叢書集成新編　第三冊目錄

總類

讀書指南　　元　程端禮述　正誼　一
程氏家塾讀書分年日程四卷前附附錄本傳及綱領　　元　程端禮述　學海　四〇
江東書院講義一卷　　元　程端禮述　學海　四〇
青巖叢錄一卷　　明　王　褘撰　金華　四二
九經誤字一卷　　清　顧炎武著　借月　五〇
群書拾補三十九卷前附姓氏、表、及墓誌銘　　清　盧文弨撰　抱經　五二
經典釋文考證三十卷前附序錄　　清　盧文弨撰　抱經　二七九
先正讀書訣一卷　　清　周永年輯　靈鶼　三二五
校讎通義三卷　　清　章學誠著　粵雅　三四二
四庫全書考證一百卷（卷一～三十九）　　清　王太岳等撰　聚珍　三五六

北京大學圖書館藏

程氏家塾讀書分年日程

附綱領

程端禮編

自序

今父兄之愛其子弟，非不知教，要其有成，十不能二三。此豈特子弟與其師之過，爲父兄者自無一定可久之見，骨不讀書同堂，遷使之學文，爲師者雖明知其未可，亦欲以文題自見，不免於阿意曲徇，失序無本，欲速不達，不特文不足以言文，而書無一種精熟，坐失歲月，悔則已老，且始學既差，先入爲主，終身陷於務外，爲人而不自知，弊宜然也。孔子之教序，志道，據德，依仁，居游藝之先，周禮大司徒列六藝居六德六行之後，本末之序，有不可紊者，今制取士，以德行爲首，經術爲先，詞章次之，蓋因之也。況今明經一主朱子說，使理學與舉業畢貫於一，以便志道之士，漢唐宋科目所未有也，緘千載學者之大幸，尚不自知，而忽棄之罪，嗟夫，今士之讀經，雖知主朱子說，不知讀之固自有法也，讀之無法，故猶不免以語言文字求之，而爲程試資也，昔胡文定公於程學盛行之時，有不絕如綫之歎，竊恐此歎將復見今日也，余不自揆，用有輯爲讀書分年日程，與朋友共讀，以救斯弊，蓋一本輔漢卿所釋朱子讀書法修之，而先儒之論，有裨於此者，亦間取一二焉，嗟夫，欲經之無不治，理之無不明，治道之無不通，制度之無不考，古今之無不知，文詞之無不達，得諸身心者，無不可推，而爲天下國家用，竊意守是，庶乎本末不遺，而工夫有序，已

得不忘，而未能日增，上索精熟，而心與理相浹，靜存動察，而心與道爲一，繇形於言辭，而可法可傳於後，較其所就，豈世俗偏長一曲之學所可同日語哉，延祐二年八月，鄞程端禮書於池之建德學，

原序

古之成材也易，今之成材也難，古之取士也以實，今之取士也以文，古之時，鄉舉里選，故人務實學，爭厲於仁義道德之中，處爲純儒，出爲名臣，今則不然，所取者時文已耳，父教其子，師教其弟，惟以時文爲競競，非不讀五經四書，究其所以讀之者，亦不過爲時文之用，初未嘗取而體之於身心也，幸博一第，幷其所爲時文者而棄之，五經四書，束之高閣，朗朗然爲於人曰，吾已讀盡天下之書，而不知彼固未嘗讀書也，由所以教之者，未盡其道也，予嘗於友人會頭見程氏家塾分年讀書日程一書，心竊喜之，以爲堪爲後學津梁，謀授之梓而未果，後見陸稼書先生刻之於靈壽，以爲陸先生固必得我心之所同然者，反覆細閱之，上程所載，旁證俱未詳列，末後又增入朱子調息箴，予不解其何故，胡敬齋先生有言曰，朱子主靜陰符經，參同契，甚無謂，使人入異端去，調息箴，亦不當作，陸先生昭代大儒，予與服膺久矣，鄙今之爲異端者，方信朱子主陰符經，參同契，作調息箴，爲日質，謂儒釋皆同一理，陸先生又取調息箴，亦朱子之書也，今乎必以爲不當表出之，而助其喉乎，故予以爲陸先生之刻，似未盡善也，或曰調息箴，亦朱子之書也，今乎必以爲不當表彰，毋乃與朱子相左乎，乎曰不然，調息箴或亦朱子偶然爲之耳，昔程明道先生，嘗學康節之學，既而悟

曰。此不過加一倍法。後數日伊川先生問明道。曰。予已忘之矣。使朱子作調息箴之後。或有人問調息之術。朱子未必不曰。吾已忘之矣。又安得執爲朱子之書。而一概守之乎。朱子之書如小學近思錄、文集、語類。吾方讀之恐不能盡。而何暇及於是。余因取程氏遺書重刊之。非敢與陸先生有異同也。以立後世之防。故不得不嚴耳。饑封張伯行書。

附錄二條

朱子讀書法云。若讀得熟。而又思得精。自然心與理一。永遠不忘。某舊若記文字不得。後來只是讀。今之記得者。皆讀之功也。

高忠憲公曰。學者讀書。須要句句反到自己身上來看。都要在身上認得親切。若見未眞。行住坐臥放在心裏思量。一面思索體認。一面反躬實踐。這纔是讀書。今人終年看書。不曾記得一句。明年又重看。到老亦只如此。其實不曾有一句透徹。一句受用。若依此法去看。只須看得一書。其他便迎刃而解。義理無窮。學問亦無窮。此是言其讀書入頭處。諸友若誠實用力。則旬日之間。必將各有所疑。學以能疑而進。有疑而師友決之。則沛然矣。

元史本傳

廬元有程端禮端學兄弟者。端禮字敬叔。幼穎悟純篤。十五歲。能記誦六經。嗜晰大義。廬元自宋季。皆尊尚陸九淵氏之學。而朱熹氏學不行於廬。元。端禮獨從史蒙卿游。以傳朱氏明體適用之指。學者多門甚衆。所著有讀書工程。國子監以頒示郡邑校官。爲學者式。仕爲衢州路儒學教授。卒年七十五。端學字時叔。通春秋。

程氏家塾讀書分年日程綱領

白鹿洞書院教條　　鄞　程端禮長齋編

父子有親。君臣有義。夫婦有別。長幼有序。朋友有信。

右五教之目。堯舜使契爲司徒。敬敷五教。卽此是也。學者學此而已。而其所以學之之序。亦有五焉。其別如左。

博學之。審問之。愼思之。明辨之。篤行之。

右爲學之序。學、問、思、辨、四者皆所以窮理。若夫篤行之事。則自修身、以至處事接物、亦各有要。其別如左。

言忠信。行篤敬。懲忿窒慾。遷善改過。

右修身之要。

正其誼不謀其利。明其道不計其功。

右處事之要。

己所不欲勿施於人。行有不得反求諸己。

右接物之要。

蓋嘗觀古昔聖賢。所以教人爲學之意。莫非使之講明義理以修其身。然後推以及人。非徒欲其務記覽。爲詞章。以釣聲名。取科祿而已。今之爲學者。則既反是矣。然聖賢所以教人之法。具在於經。有志之士。固當熟讀深思而問辨之。苟知其理之當然。而責其身以必然。則夫規矩禁防之具。豈待他人設之。而後有所持循哉。近世於學者爲已淺矣。而其爲法。又未必古人之意也。故今不復施於此室。而特取凡聖賢所以教人爲學之大端。條列如右。而揭之壁間。諸君其相與講明焉。庶乎。而責之於身焉。則夫思慮云爲之際。其所以戒謹恐懼者。必有嚴於彼者矣。其有不然。而或出於禁防之外。言之所至。則彼所謂規者。必將取之固不得而略也。諸君其念之哉。

程董二先生學則

凡學於此者。必嚴朔望之儀。

其日昧爽。直日一人。主盥版。始擊成起盥漱。總櫛衣冠。再擊。齊著深衣。或涼衫。升堂。師長師弟子詣先聖像前。再拜焚香訖。又再拜。退。師長西兩階立。諸生之長者。率以次東北階再拜。師長亦面坎之。長者一人前致辭訖。又再拜。師長入於室。諸生以次環立。再拜。退各就案。

謹晨昏之令。

常日盥版如前。再擊。諸生升堂序立。俟師長出戶。立定。皆揖。次分兩序。相揖而退。至夜將寢。擊版。會揖如朝禮。會食。會茶。亦擊版如前。朝揖會講以深衣。或涼衫。餘以道服稍子。

居處必恭。

居有常處。序坐以齒。凡坐必直身正體。毋箕踞傾倚。交脛搖足。履必後長者。既履勿言。當晝勿寢。

步立必正。

行必徐。立必拱。必後長者。毋背所尊。毋躐閾。毋跛倚。

視聽必端。

毋浮視。毋傾聽。

言語必謹。

致詳審。雖然諾。雖聲氣。毋輕毋誕。毋戲謔誼譁。毋及鄉里人物長短。及市井鄙俚無益之談。

容貌必莊。

必端嚴凝重。勿輕易放肆。勿矯飾。勿輕有喜怒。

衣冠必整。

勿為詭異華靡。毋致垢敝而率。雖燕處。不得徙袒露頂。雖盛暑、不得輒去鞋韈。

飲食必節。

毋求飽。毋貪味。食必以時。毋恥惡食。非節假及尊命不得飲。飲不過三爵。勿至醉。

出入必省。

非尊長呼喚。師長使令。及己有急幹。不得輒出學門。出必告。反必面。出不易方。人不論朋。

讀書必專一。

必正心肅容計徧數。徧數已足。而未成誦。必須成誦。徧數未足。雖已成誦。必滿徧數。一書已熟。方讀一書。毋務泛觀。毋務邇記。非聖賢之書勿讀。無益之文勿觀。

寫字必楷敬。

勿草。勿欹側。

凡案必整齊。

位置有倫。簡帙不亂。書籍長短、必謹扃鐍。

堂室必潔淨。

逐日直日。每轉數如前。以水灑堂上。良久以帚埽去塵埃。以巾拭拭几案。其餘悉令齋僕埽拭之。別有穢污。悉令埽除。不拘早晚。

相呼必以齒。

年長倍者以丈。十年長者以兄。年相若者以字。勿以爾汝。書問稱謂亦如之。

接見必有定。

凡客請見師。坐定。直日擊版。諸生如其服。升堂序揖立侍。師長命之退則退。若客於諸生中。有自欲相見者。則見師長畢。就其位見之。非其類者。勿與親狎。

修業有餘功。游藝有適性。

彈琴。習射。投壺。各有儀矩。非時勿弄。博奕鄙事。不宜親學。

使人莊以恕。而必專所聽。

擇謹愿動力者。莊以臨之。恕以待之。有小過者訶之。甚則白於師長懲之。不悛。乘輿師長遣之。不許直行己意。苟日從事於斯。而不敢忽。則入德之方。庶乎其近矣。

道不遠人。理不外事。故古之教者。自其能食能言。而所以訓導之整齊之者。莫不有法。而況家塾黨庠術序之間乎。彼學者所以入孝出弟。謹信親仁。終日德進業修。而暴慢放肆之氣。不設於身體者。蓋此故也。鄱陽程端蒙與其友生董銖。共為此書。將以教其鄉人子弟。而作新之。蓋有古人小學之遺意矣。余以為凡為庠序之師者。能以是而率其徒。則所謂成人有德。小子有造者。將復見於今日矣。於以助於后王降德之意。豈不美哉。淳熙丁未十一月甲子。新安朱熹書。

白鹿洞教條。乃文公朱先生所集聖賢之成訓。而學則者。鄉先生程董二公之所為。文公嘗有取焉者也。今合二者而並揭之。一則舉其學問之宏綱大目。而使人之知所用力。一則定為參居日用之常儀。而使人有所持循。即大小學之遺法也。學者誠能從事於此。則本末相須。內外交養。而入道之方備矣。若夫近世之所謂規者。則文公不以施之鹿洞。而謂必不得已而後取之。故今亦不敢以之列於此云。寶祐戊午元日。饒魯謹書。

西山真先生教子齋規

一曰學禮。

凡為人要識道理。識禮數。在家庭事父母。入書院事先生。並要恭敬順從。遵依教誨。與之言則應。教之事則行。毋得怠惰。自任己意。

二曰學坐。

定身端坐。齊腳斂手。毋得伏聳靠背。偃仰傾側。

三曰學行。

龍袖徐行。毋得掉臂跳足。

四曰學立。

拱手正身。毋得跛倚欹斜。

五曰學言。

樸實語事。毋得妄誕。低細出聲。毋得叫喚。

六曰學揖。

低頭屈腰。出聲收手。毋得輕率慢易。

七曰學誦。

專心齊字。斷句慢讀。須要字字分明。毋得目視東西。手弄他物。

八曰學書。

篆志把筆。字要齊整圓淨。毋得輕易糊塗。

朱子讀書法

居敬持志。　循序漸進。　熟讀精思。　虛心涵泳。　切己體察。　著緊用力。

右詳見輔漢卿所編近已刊集學。

敬身正坐，緩視徐吟，虛心涵泳，切己體察。

右見朱子讀書法。

寬著期限，緊著課程。

右見朱子讀書法。

未熟快讀起徧數，已熟緩讀思理趣。

右古人讀書法。

朱子記經史閣有曰：古之學者無他，明德親民，求各止於至善而已。夫其所明之德，所止之善，豈有待於外求哉，識其在我，而敬以存之，其亦可矣。其所以必曰讀書云者，則以天地陰陽事物之理，修身事親，齊家及國，以至於平治天下之道，與凡聖賢之言行，古今之得失，禮樂之名數，下至於食貨源流，兵刑法制，亦莫非吾度內，有不可得而精矣者，若非考諸載籍之文，沈潛參伍，以求其故，則亦無以明夫明德體用之全，而止其至善精微之極，然自聖學不傳，世之爲士者，不知學之有本，而惟書之讀，則其所以求於書，不越乎記誦訓詁，文詞之間，以釣名干祿而已，是以天下之書愈多，而理愈昧，學者之事愈勤，而心愈放，詞章愈麗，議論愈高，而其德業事功之實，愈無以逮乎古人，然非書之罪也，讀者不知學之有本，而無以爲之地也，使二三子者，知夫爲學之本，有無待於外求者，而因以致其操存持守之力，使吾方寸之間，清明純粹，與有以爲讀書之地，而後密其規，密其度，循其先後本末之序，以大玩乎聞中之藏，則夫天下之理，必有以盡其纖悉，而一以貫之，異時所以措諸事者，亦將有本而無窮矣。

朱子記稽古閣，有曰：人之有是身也，則必有是理，若仁義禮智之爲體，則隱蔽惡恭敬是非之爲用，則人皆有之，非繇外鑠我也，然聖人之所以教，不使學者收視反聽，一以反求諸心爲事，而必曰興於詩，立於禮，成於樂，又曰博學審問，愼思明辨，而篤行之，何哉，蓋理雖在我，而或蔽於氣稟物欲之私，則不能以自見，學雖在外，然皆所以講乎此理之實，及其浹洽貫通而自得之，則又初無內外精粗之間也，世變俗衰，士不知學，挾册讀書者，既不過於誇多鬬靡，以爲利祿之計，其有意於爲己者，又直以爲可以取足於心，而無俟於他求也，是以陰於佛老空虛之邪見，而於義理之正，法度之詳，有不察焉，其幸而或知理之在我，與夫學之不可以不講者，則又不知循序致詳，虛心一意，從容以會乎在我之本然，是以急遽淺迫，終不能浹洽而貫通也，嗚呼，是豈學之果不可爲，抑之果不可讀，而古先聖賢所以垂世立教，果無益於後來也哉，道之不明，可歎也已。

朱子上疏曰：爲學之道，莫先於窮理，窮理之要，必在於讀書，讀書之法，莫貴於循序而致精，而致精之本，則又在於居敬而持志，此不易之理也，夫天下之事，莫不有理，爲君臣有君臣之理，爲父子有父子之理，爲兄弟，爲夫婦，爲朋友，以至出入起居，應事接物之際，亦莫不各有其理焉，窮之，則自君臣之大，以

至事物之微，莫不知其所以然，與其所當然，而亡纖芥之疑，善則從之，惡則去之，而無毫髮之累，此爲學所以莫先於窮理也，至論天下之理，則廣妙精微，各有攸當，亙古亙今，不可移易，惟古之聖人爲能盡之，而其所行所言，無不可爲天下後世不易之大法，其餘，則順之者爲君子而吉，背之者爲小人而凶，吉之大者，則能保四海，而可以爲法，凶之甚者，則不能保其身，而可以爲戒，是其粲然之迹，必然之效，蓋莫不具於經訓史策之中，欲窮天下之理，而不卽是以求之，則是正牆面而立耳，此窮理所以必在於讀書也，若夫讀書，則其不好之者，固怠忽間斷，而無所成矣，其好之者，又不免於貪多而務廣，往往未嘗其端，而遽已欲探其終，未究乎此，而忽已志在乎彼，是以雖復終日勤勞，不得休息，而意緒恩思，常若有所奔走迫逐，而無從容涵泳之樂，是又安能深信自得，常久不厭，以異於彼之忘忽間斷，而無所成者哉，孔子所謂欲速則不達，孟子所謂進銳退速，正謂此也，誠能監此，而有以反之，則心潛於一，久而不移，而所讀之書，文意接連，血脈通貫，自然漸漬浹洽，心與理會，而善之爲勸者深，惡之爲戒者切矣，此循序致精，所以爲讀書之法也，若夫致精之本，則在於心，而心之爲物，至虛至靈，神妙不測，常爲一身之主，以提萬事之綱，而不可有頃刻之不存者也，一不自覺，而馳騖飛揚，以徇物慾於軀殼之外，則一身無主，萬事無理，雖其俯仰顧盼之間，蓋已不自覺其身之所在，而況能反觀默省，參考事物，以求義理至當之歸乎，孔子所謂君子不重則不威，學則不固，孟子所謂學問之道無他，求其放心而已矣者，正謂此也，誠能嚴恭寅畏，常存此心，使其終日儼然，不爲物欲之所淫亂，則以之讀書，以之觀理，將無往而不通，以之應事，以之接物，將無所處而不當矣，此君敬持志所以爲讀書之本也，昔愚臣平生爲學，艱難辛苦，已試之效，竊意聖賢復生所以教人，不過如此，蓋雖窮年之學，始亦無以易之，

朱子答汪尚書書曰：近世言道學者，失於太高，讀書講義，率當以徑易超絕，不歷階梯爲快，而於其間，曲折精微，正好玩索處，例皆忽略厭棄，以爲卑近瑣屑，不足留情，以故雖或多聞博識之士，其於天下之義理，亦不能無所未盡，易若前下學上達之序，日講心思，躬行力究，寧煩毋略，寧下毋高，寧淺毋深，寧拙毋巧，從容潛玩，存久漸明，衆理洞然，次第無隱，然後知夫大中至正之極，天理人事之全，無不在是，初無迥然超絕不可及者，而幾微之間，毫釐畢察，酬酢之際，體用渾然，雖或使之任重而處所難，亦沛然行其所無事而已。

朱子答呂子約書曰：夫學者既學聖人，則當以聖人之教爲主，今六經諸孟中庸大學之書具在，彼以了悟爲高者，既病其障礙，而以爲不可讀，此以記覽爲重者，又病其狹小，而以爲不足觀，如是則是聖人之所以立言垂訓者，徒足以誤人，而不足以開人，孔子不賢於堯舜，而達磨賢於仲尼矣，無乃悖之甚邪。

朱子答劉定夫書曰：學者息卻許多狂妄身心，除卻許多閒雜說話，著實讀書，初時儘且尋行數墨，久久

自有見處。最怕人說學不在書。不務佔畢。不專白耳。下梢說得張皇。都無收拾。只是一場脫空。直是可惡。

朱子曰。爲學須是己分上做工夫。有本領方不作言語說。若無存養。纔說得明。自成兩片。亦不濟事。況未必說得明乎。須要發憤忘食。痛切去做身分上工夫。莫待荒歲月。可惜也。

朱子曰。某之諸學。所以異於科舉之文。正是要切己行之。若只恁地說過。依舊不濟事。若實是把做工夫。只是敬以直內。義以方外八字。一生用之不盡。又曰。某近覺得學者所以不成箇頭項者。只緣聖賢說得多了。既欲爲此。又欲爲彼。如說敬以直內。義以方外。若實下工夫。見得眞箇是敬立則內直。義形而外方。這終身可以受用。今人卻似見得這兩句好。又見說克己復禮也好。又見說出門如賓也好。空多了少閒。卻不把提得一項周全。李貫之曰。敬能集義。義不離敬。敬不容不義。義不容不敬。敬義夾持。則心常存。心存則心明。而智益明。敬義二字。該盡六經語孟中所言之理。

朱子論孟集義序曰。論孟之書。學者所以求道之至要。古今爲之說者。蓋已百有餘家。然自秦漢以來。儒者類皆不足以與聞斯道之傳。其溺於卑近者。既得其言而不得其意。其驚於高遠者。則又支離蹈空。或乃并其言而失之。學者益以病焉。宋興百年。河洛之間。有二程先生者出。然後斯道之傳有繼。其於孔子孟氏之心。蓋異世而同符也。故其所以發明二書之說。言雖近而索之無窮。指雖遠而操之有要。使夫讀者非徒可以得其言。而又可以得其意。非徒可以得其意。而又可以推於此者而得之。其所以興起斯文。開悟後學。可謂至矣。間嘗竊輔條疏。以附於本章之次。既又取夫學之有同於先生者。與其有得於先生者。若橫渠張公。名載。字子厚。時寧中立。侯氏。仲良。字師聖。尹氏。焞。字德明。凡九家之說。以附益之。名曰論孟精義。以備觀省。而同志之士。有欲從事於此者。亦不暇焉。抑嘗論之。論語之書。無所不包。而其所以示人者。莫非操存涵養之要。七篇之指。無所不究。而其所以示人者。類皆體驗充擴之端。夫聖賢之分。其不同固如此。然而體用一源也。顯微無間也。是則非大先生之學之至。其孰能知之。嗚呼。茲其所以奮乎百世絕學之後。而獨得夫千載不傳之傳也歟。若張公之於先生。如橫渠之於二程。論其所至。竊意其猶伯夷伊尹之於孔子。而一時及門之士。考其言行。則又未知其孰可以爲孔氏之顏曾。今錄其言。非敢以爲無少異於先生。而悉合乎聖賢之意。亦曰大者既同。則其淺深疏密。皆徹之開。正學者所宜虛心耳。至於近歲以來。學於先生之門人者。又或出其書焉。則意其源遠未分。醇醨異味。而不能載矣。或曰。凡說之行於世。而不列於此者。皆無取已乎。曰。不然也。漢魏諸儒。正音讀。通訓詁。考制度。辨名物。其功博矣。學者苟不先涉其流。則亦何以用力於此。

而近世一二名家。與夫所謂學於先生之門人者。其考證推說。亦或時有補於文義之間。學者亦得於此。而後觀焉。則亦何適而無得哉。特所以求夫聖賢之意者。則在此而不在彼。若夫休自託於程氏。而竊其近似之言。以文其異端之說者。則誠不可以入於學者之心。然以其荒幻浮誕。足以致世惑而流俗頗已歸鄉之矣。其爲害豈淺鮮哉。顧其語言氣象之閒。則實有不雜辨者。學者誠用力於此。則面有得焉。則於其言雖欲讀之。亦且有所不暇矣。然則是書之作。其卒無之訓。雖不敢辭。至於明聖傳之統。采衆說之長。折流俗之謬。則竊亦妄意其庶幾焉。

朱子作論語訓蒙。後更名集註。序曰。余既序次論語精義。以備觀覽。暇日又爲兒輩論之。大抵諸老先生之爲說。非本爲童子設也。故其訓詁略而義理詳。初學者讀之。終之文句未能自通。又當彌未涵說。間其指意。茫然迷眩。始非啓蒙之要。因爲刪錄。以成此書。本之註疏。以通其訓詁。參之釋文。以正其音讀。參後會之於諸先生之說。以發其精微。一句之義。繁之本句之下。一章之旨。列之本章之左。以半生所聞於師友。而得於心思者。間附一二條焉。本末精粗。大小詳略。無故編廢也。然本其所以作取便於童子之習而已。故名曰集註。詳說。蓋將藏之家塾。俾兒輩學。非敢爲他人發也。嗚呼。小子來前。予幼獲父師之訓。從事於此。二十餘年。材資不敏。未能有得。今乃妄意探摭先儒。有所取舍。度德量力。夫豈所宜。然施之汝曹。取其易曉。以是庶幾其可幸無錯焉耳。夫其訓詁之詳且明也。日講焉。則無不通矣。義理之精且約也。日誦焉。則無不識矣。通者已知而時習。識者未解而勿忘。予之始學。亦若斯而已矣。嗚呼小子。其懋敬之哉。汲汲焉而毋欲速也。循循焉而毋敢惰也。毋余於俗學而秕之。以爲迂且卑也。聖人之言。大中至正之極。而萬世之準繩也。古之學者。其始即此以爲學。其卒非離此以爲道。窮理盡性。修身齊家。推以及人。內外一致。蓋取諸此。而無所不備。亦修吾身而已矣。舍而他求。夫豈無可觀者。然致遠恐泥。昔者吾幾陷焉。今哉自脫。故不願汝曹之爲之也。嗚呼小子。其懋戒之哉。

朱子曰。主敬致知。擺脫旁人。謹之於細微雜亂之域。而養之於虛閒靜一之中。

有朱子送門人李伯諫發授學之訓。上文云。與伯諫遊而謀於斯也。亦三年矣。凡持守之要。玩索之端。亦細密矣。蓋已無所不盡。今使之言其又何以加此。然有一焉云云。是則雖屢言之而豈惡乎讀說。

朱子曰。用自警詩云。閒觀無際天無餘。即此身心是太虛。不向用時勤猛省。卻於何處味眞腴。尋常無對先師。果齋東先生。每教學者。必首以此篇。使之揭於座右。曰。學問進修之大端。其略有四。一曰尚志。二曰居敬。三曰窮理。四曰反身。大抵爲士莫先於尚志。孔子曰。吾十有五而志於學。孟子答王子墊曰。尚志。

仁義而已矣。程子亦曰。言學便當以道爲志。言人便當以聖爲志。苟此志不立。而惟流俗之徇。利欲之邊。則終身溺於卑陋。而不足與語高明光大之域矣。何足以爲士哉。此志既立。便當居敬以涵養其本原。在人心廓然。大理具足。仁義禮智。皆吾固有。聖賢之所以爲聖賢者。非自外而得之也。苟能端莊靜一。以涵養之。則志氣清明。義理昭著。而人欲自然退聽。以此窮理。理必明。以此反身。身必誠。乃學問之本原也。夫但知涵養其本原。則天理之全體。固渾然於吾心矣。然一心之中。雖曰萬理咸具。天敘天秩。品節粲然。苟非格之聖賢。講之師友。察之事物。驗之身心。以究析其精微之極至。則知有所蔽。而行必有所差。此大學之誠意正心修身。所以必先格物致知。中庸之篤行。所以必先博學審問慎思明辨也。既知所以窮理矣。則必以其所窮之理。反之於身。以踐其實。日用之間。微而念慮。著而云爲。其當然者。皆天理之公。其不當然者。皆人欲之私也。於此謹而察之。果當然乎。則充之惟恐其不廣。行之惟恐其不至。果不當然乎。則改之惟恐其不速。去之惟恐其不盡。從事於斯。無少間斷。則人欲日以消滅。天理日以純熟。而聖賢之道。忽不自知其實有於我矣。窮則獨善其身。可以繼往聖而開來學。達則兼善天下。可以參天地而贊化育。其功用有不可勝窮者。若夫趨向卑陋。而此志不立。持養疏略。而此心不存。講學之功不加。而所知者昏蔽。反身之誠不篤。而所行者悖戾。將見人欲愈熾。天理愈微。本心一亡。亦將何所不至哉。書曰。惟聖罔念作狂。惟狂克念作聖。聖狂之分。特在念不念之間而已矣。併惟同志勉之。此本塗氏之說。

師朱子。

果齋先生（名駿聲字豐芑號人卑師常德小陽先生名吉號字孫）　大易先生（名杞字有象）　陽先生師濟陵晏先生（名四字百大）　晏先生

程氏家塾讀書分年日程卷之一

日程節目。主朱子教人讀書法次條。其分年。主朱子實著則限緊著課程之說。

元　程端禮限修述

八歲未入學之前。

讀性理字訓。程遠原增廣者。

日讀字訓綱三五段。此乃朱子以孫芝老能言。作性理絕句百首。教之之意。以此代世俗蒙求千字文。慢作。又以朱子童子須知貼壁。於飯後時。行飯使之記說一段。

自八歲入學之後。

讀小學書三文。

日止讀一書。自幼至長皆然。此朱子若曰教人之語。隨日力性資。自一二百字。漸增至六七百字。日

永年長，可近千字乃已。每次段內，必分作細段，每細段必看讀百徧，倍讀百徧，又通倍讀二三十徧、後，凡讀經書倣此。自此說小學書，即嚴幼儀，大抵小兒終日讀誦，不經困其精神，且致其習熟懸殺、以待日暮。法當變辦徧數，即暫歇，少時，復令入學。如此可免二者之患。

日程　小學大學。○小學讀經三日習字讀文二日，所分節目，詳見甲冬照簿，必待優次，容上程，方讀學文。

一每夙興，即先自倍讀已讀冊首書，至昨日所讀書一徧，內一日看讀，內一日倍讀，生處誤處，記號以待夜間補正徧數。且開日看讀本，爲童幼文理未通，誤不自知者設。年十四五以上者，只倍讀。師標起止於日程容易講，凡冊首書爛熟，無一句生誤，方是工夫已到，方可他日退在夜間，與平日已讀書，輪流倍溫，乃得力。如未精熟，遽然退混諸書中，則溫倍漸疏，不得力矣。宜謹之。凡倍讀熟書，逐字逐句要讀之，緩而又緩，思而又思，使理與心浹，朱子所謂精思，所謂虛心涵泳，孔子所謂溫故知新，以異於記問之學者，在乎此也。

一師試倍讀昨日書。

一師授本日正書，假令授讀大學正文章句，或問，共約六七百字，或一千字，須多授一二十行，以備次日或有故，及生徒兼不得即授書，可先自讀，免致妨功。先計字數，畫定大段，師記號起止於簿，預令其登端讀所登館閣校勘法，黃勉齋、何北山、王魯齋、張導江，及諸先生所點抹四書例，及致王魯齋正始音韻書，點定本，點定句讀，圈發假借字音，令面讀，子細正過，於內分作細段，隨文義可斷處，多不過十句，少約五六句，大段約千字，分作十段，或十一二段，用朱點記於簿。四書本，抵有梅溪書院新刊單疏，字大小誤，有疑文可參攷，集註最便初學讀誦，每行二十字五十行則千字，細段約四五行，則得矣。

還案每細段讀二百徧，內一百徧看讀，內一百徧倍讀，句句字字要分明，不可太快，讀須雖實，如講說然，句盡字重道則句完，不可添虛聲，致句讀不明，且難足徧數。他日信口難舉，須用數珠記數，或版子記數，每細段二百徧足，即以墨銷朱點，即換讀如前，盡一日之力，須足六七百字，日永年長，可近一千字，寧辭段數，不可省徧數，仍通大段，倍讀二三十徧，或止通倍讀全章正經，并註，或問所盡亦可，必待一書畢，然後方換一書，並不得兼讀他書，及省徧數，此以朱子讀書法，小學書及所訂程董學則條。

一師試說昨日已說書。

一師授說本日已讀書不必多，先說小學書，次大學，次論語，假如說小學書，先令每句通說，朱子本註，及熊氏解，及熊氏標題，已通，方令依傍所解字訓句意說正文字，求其訓註中無者，使簡詣會來之，不可杜撰以誤人，寧以俗說麤解，卻不妨，既通，說每句大義，又通，說每段大義，即令自

反覆說通，而試通乃已。久之纔登文義麤通，能自說，即使自看註，沈潛玩索，使來試說，更詰難之，以使之明透。如說大學論語，亦先令說註透，然後依傍註意說正文。

一小學習寫字，必於四日內，以一日令影寫智永千文楷字，如童稚初寫書，先以子昂所展千文大字爲格，影寫一徧過，卻用智永加錢眞字影寫，每字本一紙，影寫十紙，止令影寫，不得借紙，於空處令自寫，以致走樣，寧令糊紙，以空處再影寫，如此影寫千文足後，歇，讀書一二月，以全日之力，通影寫一千五百字，添至二千三千四千字，以全日之力，如此寫一二月乃止，必如此寫，方能他日寫多，運筆如飛，永不走樣，又使自看寫一徧，其所以用千文，用智永楷字，皆有深意，此不暇論。待他年有餘力，自爲充廣可也。蓋懵者別項工夫多，故習字止如此，用筆之法，變鉤、縣、紐、轉、側、有虛掌、實指、意前、筆後，此口訣也。欲考字看說文字林六書略，切韻指掌圖，正始音韻會等書，以求音義，旁考諸書之正，每考三五字，或十數字，擇切用之字先考，凡鈔書之字，偏旁須依說文諧聲之體，皆當盟架氣象，用智永，非爲詩帖，不得全用智永也。

一小學不得令日日作詩作對，虛費日力，今世俗之教，十五歲前，不能讀記九經正文，皆是此弊，但令習字演文之日，將已說小學書，作口義以學演文，每句先逐字訓之，然後通解一句之意，又通結一章之意，相接續作去，明理演文，一舉庶得，更令記對精單字，使知虛實死活字，更記精首長天永日字，相臨放學時，面屬一對便行，使略知對偶輕重虛實足矣，此正爲已爲人，務內務外，君子儒小人儒之所繇分，此心先入者爲主，終此生不可變，不惟妨工，最是奪志，朱子諄諄言之，切戒。

一雙日之夜，大學令玩索已讀大學，字求其訓，句求其義，章求其旨，每一節十數次涵泳思索，以求其通，又須虛心以爲之本，每正文一節，先考索章句明透，然後撫章句之旨以說上正文，句句要說得精確，成文鈔記旨要，又考索或問明透，以參章句如遇說性理，深奧精微處，不計數看，直要曉得記得，烂熟乃止，仍參看黃勉齋、眞西山集義通釋，諸義，皆要參考疏義，語孟考證，何北山、王魯齋、張導江句讀，批抹畫截，表註音考，胡雲峯四書通、通證，趙氏纂疏集成發明等書，諸說有異處，標貼以待思問，如引用經史先儒語，及性理制度，治道、故事相關處，必須檢尋看過，凡玩索一字一句一章，分看合看，要析之極其精，合之無不貫，去了本子，信口分說得出，合說得出，終身亦體認得出，方爲烂熟，朱子諄諄之訓，先要熟讀，須是正看背看，左看右看，看得是了，未可便道是，更須反覆玩味，此之謂也，不必多，論語止看得一章二章三章足矣，只要自得，凡先說者，要極其精通，其後未說者，一節易一節，工夫不難矣，只要記得大學畢，次論語，次孟子，次中庸，小學止令玩索小學，證火起，中秋，止，端午，或生徒多，參考之書雖備，反則參差雙

晝夜以使之。

一雙日之夜。倍讀。凡平日已讀書一徧。倍讀一二卷。或三四卷。隨力所至。記號起止。以待後夜續讀。倍讀熟。若必緩而又緩。思而又思。詳見讀册首書條。凡溫書必要倍讀。纔放着讀。永無可再倍之日。前功廢矣。切戒。如防護處。寧以書安於案。疑處正之。再倍讀。倍讀熟書時。必須先倍讀本章正文。畢。以目視本章正文。倍讀盡本章註文。就思玩誦泳本章理趣。凡倍讀訓詁時。視此字正文。凡倍讀通解時。視此節正文。此法不惟得所以釋此章之深意。且免經文註文混記無別之患。如倍讀忘處。急用偏數補之。凡已讀書。一一整放在案。周而復始。以日程并書目。揭之於壁。夏夜浴後。露坐無燈。自可倍讀。

一隨雙日之夜。附讀看玩索性理書。性理畢。次治道。次制度。如大學失時失序。當補小學書者。先讀小學書數段。仍詳看解。字字句句。自要說得通透乃止。小學書畢。讀程氏增廣字訓綱。此書銓定性理諸約而編備如書家訣最便初學。次看北溪字義。絹字義。次讀太極圖說。通書。西銘。并看朱子解。及何北山發揮。次讀近思錄。看葉氏解。續近思錄。蔡氏編見性理群書。次看讀書記。大學衍義。程子遺書。外書。經說。文集。周子文集。張子正蒙。朱子大全集語類等書。或看或讀。必詳玩潛思。以求透徹融會。切己體察。以求自得。性理緊切書目。通載於此。讀看者。自循輕重先後之序。有合記者。仍分類節鈔。若治道亦見西山讀書記。大學衍義。

一以前日程。依序分日。定其節目。寫作空眼。刊定印版。使生徒每人各置一簿。以憑用工。次日早於師前試驗。親筆句銷。師復親標所授起止於簿。庶日有常守。心力整暇。積日而月。積月而歲。師生兩盡。皆可自見。施之學校公教。尤便有司拘鈐考察。小學讀經習字演文。必須分日讀經。必用三日。習字演文止用一日。本末欲以此間讀書之日。緣小學習字習演口義小文詞。欲使其學開筆路。有不可後者故也。假如小學讀經有餘。以七十五張印讀書日程。以二十五張印習字演文日程。可用二百日。至如大學。惟印讀經日程。侍四書本經傳註既畢。作次卷工程時。方印分日讀看史日程。畢。印分日讀看文日程。畢。印分日作文日程。其先後次序分日輕重。決不可紊。人若依法讀得十餘簡簿。則為大儒也孰禦。他年亦須自填。以自檢束。則歲月不虛擲矣。今將已刊定空眼式。述於次卷。學者誠能刊印置簿日填。功效自見也。

小學書畢。

次讀大學經傳正文。

讀書。倍溫書。說書。習字。演文。如前法。

次讀論語正文。

次讀孟子正文。

次讀中庸正文。

次讀孝經刊誤。

讀書、倍溫書、說書、習字、演文、並如前法。

次讀易正文。

六經正文。依程子、朱子、胡氏、蔡氏句讀。參廖氏及古註陸氏音義、賈氏音辨、牟氏音考。

讀書、倍溫書、說書、習字、演文、如前法。

次讀書正文。

次讀詩正文。

次讀儀禮并禮記正文。

次讀周禮正文。

次讀春秋經并三傳正文。

前自八歲約用六七年之功。則十五歲前。小學書。四書諸經正文。可以盡畢。既每細段看讀百徧。倍讀百徧。又通倍大段。早倍溫冊首書。夜以序通倍溫已讀書。守此。決無不熟之理。

自十五志學之年。即當尚志為學。以道為志。為人以聖為志。自此以朱子法讀四書註。或十五歲前用工夫時失序者。止從此起。便讀大學章句或問。仍兼補小學書。

讀大學章句或問。

一讀書、倍溫書。所讀字數分段、看讀百徧、倍讀百徧、並如前法。

一夜間玩索倍讀已讀書。玩索讀看性理書。並如前法。

必遵守朱子讀書法六條。

居敬持志。循序漸進。熟讀精思。虛心涵泳。切己體察。著緊用力。

必以身任道。靜存動察。敬義夾持。知行並進。始可言學。不然則不誠無物。雖勤無益也。朱子論學者曰。學者讀書不記。熟讀可記。義不精。細思可精。惟有志不立。真是無著力處。只如今人貪利祿而不貪道義。要作貴人。而不要作好人。皆是志不立之病。直須反覆思量。究其病痛起處。勇猛奮躍。不復作此等人。一躍躍出。見得聖賢千言萬語。都無一字不是實語。方始立得此志。就此積累工夫。迤邐向上去。大有事在。諸君勉旃。不是小事。又如程子四箴。朱子敬齋箴。西山夜氣箴。當熟玩

體察外。有天台南塘陳先生（名柏宇 茂卿）凤興夜寐箴。曰。雞鳴而寤。思旌漸馳。盍於其間。澄以整之。或省舊愆。或紬新得。次第條理。瞭然默識。本既立矣。昧爽乃興。盥櫛衣冠。端坐斂形。提撕此心。皎如日出。撤廉整齊。確明靜一。乃啓方册。對越聖賢。夫子在坐。顏曾後生。罄咳所言。親切敬聽。弟子問辨。反覆參訂。事至斯應。則驗於我。明命赫然。當日在之。事應既已。我則如故。方寸湛然。凝神息慮。動靜循環。惟心是監。靜存動察。勿二勿三。讀書之餘。閒以游泳。發舒精神。休養情性。日暮人倦。昏氣易乘。齊莊正齊。振拔精明。夜久斯疑。齊手斂足。不作思維。心神歸宿。養以夜氣。直則復元。念茲在茲。日夕乾乾。昔金華穆齋王先生。（名柏宇 會之）以爲此箴甚切。得受用。以教上蔡書院諸生。使之人寫一本。置坐右。又云。養以夜氣。足以證西山之誤。

大學章句或問畢。

次讀論語集註。

次讀孟子集註。

次讀中庸章句或問。

次鈔讀論語或問之合於集註者。

次鈔讀孟子或問之合於集註者。

次讀本經。

治周易鈔法。一依古易十二篇。勿鈔彖傳象傳。付每段經文之後。先手鈔四聖經傳正文。依古易讀之。別用紙。依次鈔每段正文。次低正文一字。鈔所主朱子本義。次低正文一字。鈔所主程子傳。其連解彖傳象傳者。須截在彖傳象傳正文後。鈔次低正文一字。鈔所兼用古註疏。次低正文二字。附節鈔陸氏音義。次節鈔胡庭芳所附朱子語錄文集。何北山啓蒙翼辭發揮。朱子係鏡所集易遺說。去其重者。次低正文二字。節鈔董氏所附程子語錄文集。次低正文三字。節鈔胡庭芳所纂朱子解。及胡雲峯易通。及諸說精確。而有裨朱子本義者。其正文分段。以朱子本義爲主。每段正文既鈔。諸說仍空餘紙。使可續鈔。其讀易綱領。及先儒諸圖。及說鈔於卷首。圖在啓蒙者。不可移讀法。其朱子本義。程子傳所節古註疏。並依讀四書例。盡塡讀經空眼簿。如前法。須令先讀五贊啓蒙。及發揮。次本義。然後讀程子傳。畢。然後讀所節古註疏。其所附鈔亦玩讀。其所當讀者。餘止熟看參考。其程子傳古註疏與朱子本義訓詁指義同異。以玩索精熟爲度。異者以異色筆批抹。每卦作一册。

治尚書鈔法。先手鈔全篇正文讀之。別用紙。鈔正文一段。次低每段正文一字。鈔所主蔡氏傳。次低

正文一字。節鈔所兼用古註疏。次低正文二字。附節鈔陸氏音義。次低正文三字。節鈔朱子語錄文集之及此段者。次低正文三字。節鈔金氏裴註。董氏所纂諸儒之說。及諸說精確而有裨蔡氏傳者。其正文分段。以蔡氏傳爲主。每段正文既鈔諸說。仍空餘紙。使可續鈔。其書序。及朱子所辨附鈔。每篇之末。其讀書綱領。及先儒諸圖。鈔於首卷。讀書法。其蔡氏傳。及所節古註疏。並依讀四書例。盡塡讀經空眼簿。如前法。其所附鈔。亦玩讀。其所當讀者。餘止熟看參考。須令先讀蔡氏傳。畢。然後讀古註疏。其古註疏與蔡氏傳訓詁指義同異。以玩索精熟爲度。異者以異色筆批抹。每篇作一册。

治詩鈔法。先手鈔詩全篇正文。讀之。別用紙。鈔詩正文一章。音義協音。並依朱子。次低正文一字。鈔所主朱子傳。次低正文一字。節鈔所兼用古註疏。次低正文二字。附節鈔陸氏音義。次低正文三字。節鈔朱子語錄文集之及此章者。次低正文三字。節鈔輔氏童子問。及魯齋王氏詩疑辯。及諸說精確而有裨朱子傳者。每段正文既鈔諸說。仍空餘紙。使可續鈔。其詩小序。及朱子所辯。附鈔每篇之末。其讀詩綱領。及先儒諸圖。鈔於首卷。讀法。其朱子傳及所節古註疏。並依讀四書例。盡塡讀經空眼簿。如前法。其所附鈔。亦玩讀。其所當讀者。餘止熟看參考。須令先讀朱子傳。畢。然後讀古註疏。其古註疏及朱子傳訓詁指義同異。以玩索精熟爲度。異者以異色筆批抹。每篇作一册。

治禮記鈔法。先手鈔每篇正文讀之。別用紙。鈔正文一段。次低正文二字。節鈔所用古註。次低正文一字。節鈔疏。次低正文二字。附節鈔陸氏音義。次低正文二字。節鈔朱子儀禮經傳通解之相關者。次節鈔朱子語錄文集之及此段者。次低正文三字。節鈔黃氏日鈔。陳氏櫟詳解。衛氏集解。精確而有裨正經古註疏者。其正文分段。以古註爲主。每段正文既鈔諸說。仍空餘紙。使可續鈔。蓋治禮必先讀儀禮經。其讀禮記綱領。及先儒諸圖。及楊氏儀禮圖。鈔於首卷。讀法。其所節古註疏。依讀四書例。盡塡讀經空眼簿。如前法。其所附鈔。亦玩讀。其所當讀者。餘止熟看參考。其古註之所以合於經與否。以玩索精熟爲度。其朱子儀禮經傳通解之相關者。其讀春秋綱領。及先儒諸圖。鈔於首卷。讀法。其所節三傳胡氏傳。並依讀四書例。盡塡讀經空眼簿。如前法。其所附鈔。亦玩讀。其所當讀者。餘止熟看參考。其三傳胡氏之所以合於經與否。以玩索精熟爲度。其朱子

者、以異色筆批抹、每年作一卷、每籍作一册、或二三册。

前自十五歲讀四書經註、或圈本經傳註、性理諸書、確守讀書法六條、約用三四年之功、晝夜專治、無非爲己之實學、而不以一毫計功謀利之心亂之、則敬義立、而存養省察之功密、學者終身之大本植矣。

程氏家塾讀書分年日程卷之二

四書本經既明之後、自此日看史、仍五日內、專分二日、倍溫玩索四書經註或問、本經傳註、倍溫諸經正文、夜閒續看玩索、溫看性理書、並如前法、（爲學之法、自有接續明經、今以其學文、不可過遲、宜次讀史、次讀韓文、次讀辭賦、次學作文、然後以序明諸經、賢者詳焉。）

看通鑑。

看通鑑、及參禰目、兩漢以上、參看史記漢書、唐參唐書、范氏唐鑑、看取一卷、或半卷、隨宜增減。（四書既明、胸中已有規度、自此何書不可看。）雖不必如讀經之徧數、亦虛心反覆熟看、至於一事之始末、一人之姓名樹里、謚號世系、皆當子細考求、彌記、又須分項詳看、如當時君臣心德之明暗、治道之得失、紀綱之修廢、制度之因革、國本之虛實、天命人心之離合、君子小人之進退、刑賞之當濫、國用之奢儉、稅斂之輕重、兵力之強弱、外戚宦官之分拘、民生之休戚、風俗之厚薄、外夷之叛服、如此等類、以項目寫貼眼前、以備逐項思玩、當時之得失、如當日所讀項目無者、亦須通照前後思之、如找親立其朝、

身任其事、前事以我得於四書者照之、思其得失、合如何論斷、合如何處置、有所得與合記者、用册隨紙、錄後參諸儒論斷、管見、綱目凡例、尹氏發明、金仁山通鑑前編、胡庭芳古今通要之類、以驗吟識之邊深、不可先有他人成論、如先人有論、無益、然亦不可先立主意、不虛心也、諸儒好議論亦須記、仍看通鑑釋文、正其音讀、看華、又通三五日前者看一徧。

一分日倍溫玩索四書經註或問、本經傳註、及諸經正文、夜閒讀書看玩索、溫看性理書、並如前法。

通鑑畢。

次讀韓文。

讀韓文。（文法與於孟子、經史、但時文成輪尺圍梁耳。）先鈔讀西山文章正宗內、韓文議論敘事兩體、華實兼者七十餘篇、要隱此兩體分明、後最得力、正以朱子考異表、以所廣謝枋山批點、（議法章法句法字法備矣。）日熟讀一篇或兩篇、亦須百徧成誦、緣一生靠此爲作文骨子故也、既讀之後、須反覆吟看、每篇先看主意、以識一篇之綱領、次看其敘述抑揚轉重、連意轉換演繹、開闔關鍵、首末結束、詳略淺深、次序既於大段中看、又於章法中看句法、句法中看字法、則作者之心不能逃矣、譬之於樹、通看則繁根主幹、枝生枝、枝生葉、葉、大小次第相生而爲樹、又折一幹一枝看、則又皆各自有枝幹華葉、猶一樹然、未嘗毫髮雜亂、此可以讀文法矣、看他文皆當如此、看久之自會得法、今日學文能如此看、則他日作文能如此作、亦自能如此改矣、然又當知有法而無法、無法而有法、有法者篇篇皆有法也、無法者篇篇法各不同也、所以然者、如化工賦物、皆自然而然、非區區模倣所致、有意於爲文、已落第二義、在我經史熟、析理精、有學有識有才、又能集義以養氣、是皆有以爲文章之根本矣、不作則已、作則沛然矣、第以欲求其言語之工、不得不如此讀看耳、非曰止步驟此而能作文也、果能如此工程讀書、將見突過退之、何止肩隨而已、且如朱子或問、及集中文字、皆是用歐曾法、試看歐曾曾有朱子議論否、此非妄言者、能如此讀書、則是學天下第一等學、作天下第一等文、爲天下第一等人、在我而已、未易與俗人言也、自此看他文、欲識文體有許多樣耳、此至末事、一看足矣、不必讀也、其學作文次第、詳見於後。

一六日內、分三日倍溫玩索四書經註或問、本經傳註、諸經正文、及溫看史、夜閒讀看玩索、溫看性理書、如前法。

韓文畢。

次讀辭賦。

讀楚辭、正以朱子集註、詳其音讀訓義、須令成誦、緣楚此作古賦骨子故也、自此他賦、止看不必讀

也。其學賦、賦、詳見於後。

一分日倍溫玩索四書經註或問。本經傳註、諸經正文。溫看史。夜間讀看。玩溫性理書。如前法。性理畢、次考制度。制度、當多兼治道。仍不可分者。詳見諸經註疏、諸史志書、通典、續通典、文獻通考、鄭夾漈通志略、甄氏五經算術、本海山堂考索、尚書中星問法、詳說、林勳本政書、朱子井田譜、蘇氏地理指掌圖、程氏禹貢圖、酈道元水經註、張主一地理新書、漢官考、職源、陸長師禮書、禮圖、陳祥道禮書、陳暘樂書、蔡氏律呂新書、及辯證律源、禮典、郊廟奉祀禮文、呂氏鄉約、唐氏漢精義、唐補義、陳氏漢博義、唐律註疏、朱刑統、大元通制、成憲綱要、說文、五音韻譜、字林、古經文字、九經字樣、戴氏六書考、王氏正始音、陸氏音義、牟氏音考、賈氏韋經音辯、丁度集韻、司馬公類篇、切韻指掌圖、吳氏詩補音、及顏補、四聲等子、楊氏韻補、先擇制度之大者、如律歷、禮樂、兵刑、天文、地理、官職、賦役、郊祀、井田、學校、貢舉等、分類、如山堂考索所載、歷代沿革、考覈本末得失之後、斷以朱子之意、及後世大儒論說、如朱子經濟文衡、呂成公制度詳說、每事類鈔、仍留餘紙、使可續添、又自爲之著論、此皆學者所當貫格之事、以夫子之聖、猶必問禮問樂而後能知、豈可委之、以爲名物度數之細、而略之、平日誠能沈潛參伍、以求其故、一旦在朝、無不識禮、樂官不識樂之詞、而和胡瓌李范馬劉楊不能相一之論可決、禘祫廟制可自我而定、如韓子朱子矣、豈特可做源流至論、及呂成公、錢學士、百段錦、作成策段、爲舉業資而已、

通鑑、韓文、楚辭、既看既讀之後、約纔二十歲、或二十一二歲、仍以每日早飯前、循環倍溫玩索四書經註或問、本經傳註、諸經正文、溫看史、溫讀韓文楚辭之外、以二三年之工、專力學文、既有學識、又知文體、何文不可作。

學作文。

學文之法、讀韓文法已見前、既知篇法章法句法字法之正體矣、然後更看全集、有圈點批點、及選看歐陽公、有陳同文選者佳、曾南豐、鄭樂、王臨川、三家文體、然後知展開闊架之法、緣此三家、俱是步驟韓文、明暢平直、學之則文體統一、庶可望其成一大家數文字、歐曾比韓、更開闊分明、王意神峭、易學而出點處、然其句法則離不若韓之古、朱子學之、句文長、近西山辭亦五、他如柳子厚文、先看西山所選、後於明理、句法遠、知不可不知、次看全集、蘇明允文、皆不可不看、其餘諸家之文、不須雜看、此是自韓學下來、漸要展開之法、看此要識文體之佳耳、其知於理處極多、亦可以爲埒、不助而不幸能文之戒、如欲敘事雄深雅健、可以當史筆之任、當直學史記西漢書、先讀與西山文章正宗、及湯東澗所選者、然後熟看班馬全史、此乃作紀載垂世之文、不可不學、後生學文、先能展開涵沛、

後欲收斂簡古甚易、若一下便學簡古、後欲展開作大篇難矣、若未忘場屋、欲學策、以我平日得於四書者爲本、更平平日所學文法、更略看漢唐策、陸宣公奏疏、朱子封事書疏、朱名臣奏疏、范文正公、王臨川、蘇東坡、爲言書、策略別等、學陳利害則得矣、況性理治道制度三者、上下上大、亦不患於無以答所問矣、雖今日時務得失、亦須詳究、欲學經問、直以大學中庸或問爲法、平日既讀四書註、及論語性理文字、又不患於無本矣、欲學經義、亦做或問文體、用朱子貢舉私議中作義法爲骨子、力今科制、明經以一家之說爲主、兼用古註疏、乃是用朱子貢舉私議中舉私議、令應舉人各占兩家以上、將來答義、則以本說爲主、而旁通他說、以辯其是非、則治經者不敢妄意己意、而必有據依矣、又云、使治經者必守家法、命題者必依章句、答義者必通貫經文、條舉衆說、而斷以己意、當更寫卷之式、明著問目之文、而疏其上下文、通約三十字以上、次列所治之說、而論其意、次又旁引他說、而以己意反覆辨析、以求至當之歸、俱令直論聖賢本意、與其施用之實、不必如今日分段破題、對偶敷衍之體、每道只限五六百字以上、至於偏例、經義、禁引史傳、乃王氏未流之弊、皆當有以正之、此私議之說也、竊謂今之試士、經義、既用張庭堅體、亦不得不略做之也、考試者是亦不思之甚也、張庭堅體已具自原講證結、特未如宋末所謂文妖經賊之弊耳、救使累舉所取程文、未嘗有一篇能依今制明舉所主所用所兼用之說者、此皆考官不能體貼設科初意、預防末流、輕淺虛浮之弊、致使舉舉相承、以中爲式、今日鄉試經義、欲如初舉方希顏禮記義者不可得矣、科制明白不拘格律、蓋欲學者直寫胸中所學耳、奈何陰用冒原講證結格律、死守而不變、安得士務實學、得實材爲國家用、而爲科目增重哉、因著私論於此、以待能陳於上者取焉、如自朝廷議修學校教法、以輔賓興之制、則此弊思之、假如舊義做張體、以蔡傳之說爲終篇主意、如論蔡、如傳、辭已精緊、而括盡題意、則就用之爲起、或略而汎、則以其意自做、次略衍開、次入題發明以結之、次原題題下、再提起前綱主意、惟提上下經文、而歸重此題、次反覆敷演、或正演、或反演、或正引事證、或反引事證、總歸主義、次結、或人講服、提問逐節所主之說、所以釋此章之意、如礼記講疏文釋註之體、逐節發明其說、援引以證之、總歸主意、後節如前、又總論以結之、如易、又旁通所主、次一家說、又發明其異者、而論斷之、又援引以濟之結之、次兼用註疏、論其得失而斷之、濟之、結之、平日既熟讀經傳、又不患於無本矣、此亦姑言其大略耳、在作者自有活法、直寫平日所得經旨、無不可者、立設科條則、既云作義不拘格律、則自可依貢舉私議法、此則最妙、如不得已用張庭堅體、亦須守傳註、或論雖質、不鑿不浮可也、欲學古風、直離騷、已見前、更若可學辭後語、非韓柳所作句法韻度、則已得之、欲得著題命意問案、辭語縝密而有議論、爲科

舉用，則當擇文選中漢魏諸賦、七發、及昔問、熟看。大率近世文章視古漸弱，其運意則纖密於前。但於文選文粹文鑑觀之便見。欲學古體，則詣章表、讀文章正宗辭命類、及讀看士臨川、曾南豐、蘇東坡、汪龍溪、周平園、宏辭總類等體。四六章表以王臨川、鄧潤父、曾南豐、蘇東坡、汪龍溪、周平園、陸放翁、劉後村、及宏辭總類等式。其四六表體，今縱未能盡見諸家全集，選鈔亦須得舊本輪苑新書觀之，則見諸家之體，且并得其編定事料爲用。

作科舉文字之法。用西山法。

讀看近經問文字，九日作一日。

讀看近經義文字，九日作一日。

讀看古賦，九日作一日。

讀看制誥表章，九日作一日。

讀看策，九日作一日。

作他文皆然，文體既熟，旋增作文日數。大抵作文辦料識格在於平日。此用劉源鄭氏法。及作文之日，得題即放膽。此用蘇氏法。立定主義，便布置開架。以平日所見一筆堆就，卻旋改，可也。如此則筆力不餒，作文以主意爲將軍，轉換開闔，如行軍之必隨將軍號令。句則其牌將，字則其兵卒，事料則其器械。當使兵隨將轉，所以東坡答江陰葛延之萬里徒步至儋耳來作文秘訣曰：意而已。作文事料，散在經史子集，惟意足以攝之，正此之謂。如通鑑主意開架未定，臨期逐旋鑲嵌，用盡心力，不成文矣，切戒。

一仍以每日早飯前，倍溫四書經註或問，本經傳註舊經，正文、溫史、夜間考索制度書，溫看性理書，如前法。

專以二三年工，學文之後，纔二十二三歲，或二十四五歲，自此可以應舉矣。三場既成，卻旋明餘經，及作古文。餘經合讀合看諸書，已見於前。竊謂明四書本經，必用朱子讀法，必專用三年之功，夜止兼看性理書，並不得雜以他書。必以讀經空眼簿，日填，以自程。看史及學文，必在三年外。所作經義，必盡依科制，條舉所主所用所兼用之說，而推明之。又必擇友，舉行藍田呂氏鄉約之目，使德業相勸，過失相規，則學者平日皆知敦尚行實，惟恐得罪於鄉評，則讀書不爲空言，而士習厚矣。必若此，然後可以仰稱科制，經明行修，鄉黨稱其孝悌，朋友服其信義之實，庶乎其賢材輩而

治教興也。豈曰小補哉。若大司徒以鄉三物教萬民，而賓興之，未有不教而可以賓興者。方今聖朝科舉明經一主程朱之說，使經術理學舉業三者合一，以開志道之士，此誠今日學者之大幸。豈漢唐宋科目所能企其萬一。第因方今學校教法未立，不過隨世師之所知所能，以之爲教爲學。凡讀書纔挾册開卷，已早擬作程文用，則是未明道也，計功未正，誼已謀利，甚始不過因循苟且，失先後本末之宜而已。豈知此實儒之若子小人所繇以分，其有害士習乃如此之大。嗚呼，先賢教人格言大訓，何乃置之無用之地哉。敢私著於此，以待職教養者取焉。

右分年日程，一用朱子之意修之。如此讀書學文，皆所繇二十二三歲，或二十四五歲，若能著課程，又未必至此時也。雖前所云失時失序者，不過更增二三年耳。大抵亦在三十歲前皆辦也。世之欲速好徑，失先後本末之序，雖曰讀書作文，而白首無成者，可以觀矣。此法似乎迂闊，而收可必之功，如槌之穫云。

其餘經史子集音義旁證等書，別見書目。今不備載。惟取旁證一二日讀看者於末卷。

讀經之後，當看全史一過。看張子、邵子、三胡、張南軒、呂東萊、真西山、魏鶴山、程朱門人之書一過。

批點經書凡例。

館閣校勘法。

句讀二字，側點爲句，中點爲讀。凡人名、地物名、并長句內小句，並從中點。

勉齋批點四書例。

句讀例。

句。

舉其綱。　文意斷。

讀。

者也相應。　文意未斷。　覆舉上文。

上反言而下正。　上有呼下字。　下有承上字。

點抹例。

紅中抹。一本作黃勾抹。

綱、凡例、
紅旁抹、警語、要語、
紅點、字義、字眼、
黑抹、考訂、制度、
黑點、補不足、
實勉齋例、

舉其綱爲句、如大學之道、在明明德、在新民、在止於至善、

文意斷爲句、如此對小子之學習之也、

者也相應爲讀、如大學者、大人之學也、

文意未斷爲讀、如言既自明其明德、又當推以及人、使之亦有以去其舊染之汙也、

覆舉上文爲讀、如曰、然則此篇所謂在明明德在親民在止於至善者、亦可得而聞其說之詳乎、

上反言而下正爲讀、如不親其親、不長其長、則所厚者薄、而無以及人之親長、

上有呼下字爲讀、如中庸何爲而作也、子思子憂道學之失其傳而作也、

下有承上字爲讀、如德者、本也、財者、末也、

續補句讀例、並以朱子門人以下諸儒所點審之、

一曰字、是作本書者、記當時對面答問之辭者、並作句、曰字是援引他書他曰他人之言、曰作言字說者、並無點、有句長欲讀者、連讀於上文、仍以曰字連下文、

一凡呼小子、或二三子、或參乎、對面呼之、面授而其聽者、皆爲句、

一綱在上而目在下者、綱爲句、目爲讀、目盡爲句、目在上而綱在下者、諸目皆讀、目盡爲句、綱獨爲句、

一無綱之目、每目自有抑揚、及自解者、解盡爲讀、目盡爲句、如易之陳九卦、明可、中庸九經、明不可更辭文義所宜、

一有綱之目、每目自有抑揚、及自解者、解盡爲讀、目盡爲句、同前例、

一上段正、下段反、或上段反、下段正、短者可爲讀、若是長段、反正有然字轉者、及有大轉語辭者、當爲句、

一引用他書他人語、上有所謂字、下有者字、急緩歸主意者、所引句下者字爲讀、緩語盡爲句、

一凡引他書他人他日、及覆舉上文之辭者、其中未盡之語爲讀、至所引辭盡爲句、如兩引他書、及事實太長、如孟子引齊景公

憂子答問、各以答問盡處爲句、

一凡詩銘韻語、以韻爲句、末至韻皆讀、凡詩特意全篇者、若經傳中引者、如引書例、到引盡處方爲句、更詳文義所宜、詩經自依章句、

一凡議論體、自然讀多句少、

一凡敍事體、自然讀多句少、章長處者、或爲讀、亦可、

一摠解經文訓詁某者某也之下意盡者、以也字爲句、如貼解本意未盡者、雖也字亦爲讀、至意盡方爲句、某也下、如插見章旨者、準字別爲句、見詳文意所宜、

一註文、釋經訓詁、就兼見章旨以義已明、不再通說經文、後即以大圈斷之者、其中章旨未盡、小句皆讀、意盡爲句、如止釋訓詁、欲人自玩味經文者、不當拘此、

一以言字通敍貼解一段經文大意者、並讀、意盡方爲句、亦有無言字、而直實貼解段意者、並同、

一敍論、發明文義、本意已盡爲句、其下有繳歸章旨、及別貼贊歎勸勉之辭以結者、別爲句、

一上發明所以然、下以此字或是字、再指上段、繳歸所當然、或繳歸主意者、此字是字上並爲句、下段

如文意短急者、此字是字上爲讀、

一上發明所以然、下以故字繼歸所當然者、故字上爲讀、如上是長段、故字下發意又長者、故字上爲句、

一或問中間日之末、何也、若何而用力邪、奈何、亦可得而聞其說之詳乎、如之何之類、何也之上、並讀、或何也之上無著字者、及短句者、不讀、或大段內自提問已意、何者、何哉、何則、何也之類、又自發大段意者、何者之上並句、

發音例、

並考許叔重說文、及鄭夾漈六書略、每字有兩音者、先依夾漈所正叔重之誤者、餘方依叔重之正始音、然後依本文音義、隨四聲圈發、其音義參陸氏經典釋文、賈氏羣經音辨、大抵依朱子爲主、

所用點子、

以果齋史先生法、取黑角牙刷柄、一頭作點、一頭作圈、至妙、凡金竹木及白角、並剛燥不受朱、不可用也、從其先向成光宣、如所欲點大小、磨平圈子、先以雞子纏之、而後蘸之、如所欲、

用丹鉛法、

點書、用丹、丹用當日新煎膠、調用、或搓成經子、正誤、用鉛粉、凡有誤處、先以墨筆改正、誤處文義分明爲底、卻以粉筆蓋之、乃塡寫粉上、粉久不脫、不如以紙貼之爲意、所以必須、先改正分明者、蓋防經久脫落、欲底還可考也、須以鉛粉水浸七日、日日攪動、待澄過去浮水、以去鉛氣、待盆內乾、卻用當日新煎、阿膠、調揉爲鋌子磨用、凡鈔書之法、亦須改正底本分明、然後覆紙貼之寫淨、切不可鏤去誤處爲孔、翻貼久之脫去、文無、不可考矣、切戒、貼誤法、厚齋王先生親教云、平生所自用者、

批點韓文凡例、演疊山法、

議論體、

一句讀、並依點經法、

一大段意盡、　墨點截、於此玩篇法、

一大段內小段、　紅點截、於此玩篇法、

一小段內細節目、及換易句法、　黃半點截、於此玩句法、

一論所舉所行事實、及來書之目、及所以作此篇之故、每篇首末常式、　黑側抹、

一所論援引他書、及考證、及舉制度、及舉前代國名、　青側抹、

一所論綱要、及再舉綱要、及或問體、問目及提問之點、及斷制之策、　黃側抹、

一發理精微之論、　黃中抹、

一凡人姓名初見者、　紅中抹、

一總上文、結上文、緊切全句、或發明於事實之下、或先發明事之所以然於事實之上者、　紅側圈、

一轉換呼應字、及用力字、及總結句、內雖已用紅側圈、而字合此例者、每字　黃側圈、於此玩字法、

一假借字、先考始音、隨四聲、　紅圈、

一有韻之韻、　黑側圈、

一造句奇妙者、　紅側點、

一補文義不足、反覆提論德行、及推說盡敍、總述其所以然、　黑側點、

一譬喻、　青側點、

一要字爲骨、初見者、　黃正大圈、

一要字爲骨、再見者、　黃正大圈、

敍事體、

一句讀、並依點經法、

一大段意盡、　黑點截、篇法、

一大段內小段、　紅點截、章法、

一小段、細節目、及換易句法、　黃半點截、句法、

一敍所行事實、及年號、及人名、鄉里、謚號、父祖、妻子、兄弟等、及敍所以作此篇之故、銘曰、詩曰及每篇首末常式、　黑側抹、

一敍教詔對答之語、　紅側抹、

一所敍引援他書、及考證、及舉制度、及舉前代國名、　青側抹、

一所敍綱要、及再舉綱要、及提問之語、所提問難事實、雖以用黑側抹、而合此例者、　黃側抹、

一發理精微之論、　黃中抹、

一凡姓名初見者、紅中抹、

一纔上文、結上文、緊切全句、或發明於事實之下、或先發明事之所以然於事實之上者、紅側圈、（鈔本此例頗少不可從、）

一轉換呼應字、及纔結句內、雖已用紅側圈、而字合此例者、每字　黃側圈、

一假借字、先考始音、隨四聲、紅側圈、

一有韻之韻、黑側圈、

一造句奇妙者、紅側點、

一反覆提論其德行、及推說其用心、而盡敍總述其所以然、及補文義不足、黑側點、

一譬喻、青側點、

一要字爲骨、初見者、黃正大圈、

一要字爲骨、再見者、黃正大點、

刊印日程空眼簿式、

讀經日程、詳見工程專治一書。　年　月　日生員

一早令居讀冊首已讀書、至昨日書一編太長則分　起　止

一面試倍讀昨日書、

一面授本日書、計字數、以約大段面、以大段分細段、令朱點段數、每細段面、令讀正過句讀字音、面說正過文義、令朱圈、先看讀百福、即又倍讀百福、教足、然試倍讀過面、盡銷朱點、後段如何、段足、令都作大段倍讀試過、

一挑試夜間已玩索書　起　止

一面授說已讀書、就令反覆說大義面試過　起　止

一後日之夜、玩索已讀書　起　止　又玩索性理書　起

一後日之夜、以序倍讀凡平日已讀書一編　起　止　又溫讀性理書　起

一令明日做定本點、凡書忘記處朱句讀圈發字書、○記即標點、思勉齋

讀看史日程　年　月　日生員

一五日一周、師見工程、

一日　以序倍讀四書經注或間一編、

以序倍讀經正文、

夜讀看性理書、引溫、

一日　以序倍讀本經傳注一編、

以序倍讀經正文、

夜讀看性理書、小溫、

一日　看讀說、記通鑑、

參合看史、

夜做點、史考釋文、

一日　看讀說、記通鑑、

參合看史、

夜溫、記史、

一日　看讀說、記通鑑、

參合看史、

夜溫、記史、

日壞起止、

讀看文日程　年　月　日生員

六日一周。詳見下條。

一日　以序倍讀四書讀註或問一篇。

以序倍讀經正文。

夜考索制度治道書。

一日　以序倍讀本經傳日一遍。

以序倍讀經正文。

夜考索制度治道書。

一日　溫記通鑑。

以序倍讀經正文。

夜考索制度治道書。

一日　讀看玩記文法。

溫記文法。

夜鈔點抹截文。

一日　讀看玩記文法。

溫記文法。

夜鈔點抹截文。

一日　讀看玩記文法。

溫記文法。

夜鈔點抹截文。

日摘起止。及所考所鈔。

讀作舉業日程　年　月　日生員

十日一周。九日讀看。一日作。假增作文日。

思勉齋

以六日之早。以序倍讀四書本經傳註或問。三日之早溫習四韓文。

以九日之敏使看讀語場文手。試格理制度治道故事。則附擬始。

以九日之夜隨三場闱讀鈔格料批點抹截。

一日　以叠日作頭場文。　夜改所作。

日塊起止及所讀看鈔點詳見工程。

小學　晉字、演文、日程　月　日生員　思勉齋

讀經四日內分一日詳見工程。

一　早令倍讀册書、已讀書、並昨日書一編、太長則分。

一　令影寫智永千文楷書、約一二十紙、寫五七一易樣。

一　以已讀過小學書作日義。　星改上簿。

一　說經記字門類、平反虛實動靜等。

一　漸使學切韻考字、始晉、觀步言義、假借等。

一　夜以序倍讀已讀書一編。

日塊起止及讀書所作。

程氏家塾讀書分年日程卷之三

旁證

正始之音序

夫載道傳世、治之功大矣。書有六義、其去已久。蓋自書頒始制文字、鄉點畫偏傍之微、有精義入神之妙、有自然布置之宜、後人雖之以爲有象形、指事、會意、諧聲、轉注、假借、六者之別、雖分千紀萬、要不越此。夫象形者、寫其迹也、指事者、推其義也、會意者、合其形而兼乎義者也、諧聲者、合其聲以附乎形也、轉注者、形之變也、假借者、聲之變也。學者精辨乎此、則古今文字、若網之在綱、有條而不紊矣。是以古之小學之教、自十歲則教之書計、而大司徒之屬、有保氏者、所以誘掖夫未成之材、而教之道、參者六書居其一焉。蓋所使之自未以駒未經塾以達道、因小學之流、泝乎大學之源、小而習之、終其身而不厭、方人於六書之義、亦重若此。書籍而下、至周宣王時、有史籀者、頗暢古文、著爲大篆、漢志謂爲周人教學童之書、雖時與古文少異、而六義初未失也。自秦、斯、趙、省改古籀約爲小篆、而古文浸微、獄吏程邈復欲趨約易變爲隸體、而籀篆亦廢。又有草書者、目�overline 簡便、而六義亦幾乎絕。漢人猶稍知尊崇字學、尉律試吏者、課以八體、

而必使諷籀、至九千字以上、庶民上書或劾其不正者、然而古法既變、雜體紛然、非復食史之舊、其後揚雄之訓纂、相如之凡將、史游之急就、以致甄豐之改定古文、是雖有意於存古、要皆略而不備、及後漢和安時、許愼受學賈逵、迺始兼采史、籀、頗、斯、作說文解字、萬六百有餘、上之、其書詳博、最爲近古、然隸學行之既久、行草八分、雜然並出、視史籀反爲奇怪、鍾王而降、眞草爭妍、顧野王廣益說文爲玉篇、始從其偏、孫愐增加隆法言切韻、更爲唐韻、說文雖存、而學之者鮮矣、逮大歷中、李陽冰始尙說文、修正筆法、自謂篆法中興、然時拘臆說、排斥許氏、識者謂其筆力雖妙絕、而古體益亡、歷考古今、紛紛異尙、固無以加於說文也、然叔重止得象形諧聲二義、而其餘復略、且病於子母之混淆、國初、詔徐鉉校定說文、雖曰不遺六書之體、然大略亦得二義而已、但說文無翻切、鉉始取孫愐音切附益之、大中詳符、有詔刊正、王篇廣韻、而說文復衰、又有丁度集韻、司馬類篇之屬、其名不一、或訓、或釋、或證、或辨、至王安石字說作、而又一以會意解之、固未有今六義者也、玉篇類形不類聲、廣韻類聲不類形、大抵形可考而聲爲難工、蓋形有定而聲無窮者也、類形者少、類聲者多、類聲雖多、而未有正其始音之的者、世革風移、轉相假借、方音清濁、譌變因乘、正矣始音之難知也、柏知學最晚、小學工夫固大缺略、諸經雖多釋音、每病始音之未明、既而求於說文、又病聲之難辨、一日以說文類爲偏字、又得李文簡類韻之編、部敍雖非叔重之舊、然亦頗便於討閱、既而又得夾漈鄭公樵所著六書略一篇、喜不釋手、蓋其訂覈精整、六義粲然、一掃千古之陋、而於假借一門、始音之義亦備、故獨取以附於說文翻檪之後、又得賈昌朝羣經音辨、取其三麗之詳說、徐音、賈辨、鄭略、微有異同、互相補發、按古證今、訂譌正誤、以之讀聖賢之書、於音義亦庶幾焉、今合而一之、名曰正始之音、嗚呼、昔沈約以郊居賦示玉鈞、讀至雌霓、五的反、撫掌笑曰、僕常恐人呼爲五雞反、遂以爲知音、以霓字從兒、義合諧聲、固當讀爲五雞反、烏在其爲知音哉、釋昌黎鄙蘭雅、謂非盈囊人、蘭雅固未爲盡善、是亦學之一端、而遽鄙之過矣、而況後世、自兒已習爲捷取捷徑之學、固視此爲迂也、迂非柏所敢避、但自念日月斯邁、於六藝始求其一、而未究其蘊、方自笑其苟焉耳、因併識其編鈔之歲月云、嬗平丙申秋仲、晦、王柏書、

賈昌朝字、音清濁辨、

王 於方切、君也、
君 於放切、君有天下也、
子 將此切、男女通稱、
子 將吏切、子育下民、
女 居昌切、女未嫁稱、
女 尼據切、以女嫁人、
妻 七余切、與夫齊者、
妻 七計切、以女適人、

親 七鄰切、婚也、
賓 必鄰切、客也、
衣 於希切、身章也、
冠 古丸切、首服、
枕 章任切、藉首木、
飲 於錦切、酒漿、
麻 許爲切、旌旗、
冰 筆凌切、水凝、
膏 古刀切、脂凝、
文 無分切、采章、
粉 夫吻切、白飾、
巾 居銀切、帨也、
熏 許運切、煙出也、
陰 於金切、氣之濁也、
采 倉宰切、取也、
輕 去盈切、浮也、對重、
兩 力奬切、偶數、
三 蘇甘切、奇數、

親 七鄰切、婚姻相會、
賓 必鄰切、客以禮會、
衣 於希切、施諸身、
冠 古丸切、加諸首、
枕 章任切、首在木、
飲 於錦切、所以歡、
麻 許爲切、所以使人、
冰 筆凌切、所以寒物、
膏 古刀切、所以潤物、
文 無分切、所以飾物、
粉 夫吻切、所以傳物、
巾 居銀切、所以飾物、
熏 許運切、所以羞物、
陰 於金切、所以庇物、
采 倉宰切、所以取食、
輕 去盈切、所以自用、
兩 力奬切、物相偶、
三 蘇甘切、審用其數、

左（藏可切）左手，對右。
右（云久切）右手，對左。
先（思天切）前也，對後。
卑（補支切）下，對高。
遽（與既切）疏，對近。
離（力支切）兩也。
傍（蒲郎切）近也。
空（苦紅切）虛也。
沈（直林切）沒也，對浮。
重（直龍切）再也。
數（色主切）計之也。
量（龍張切）酌之也。
度（徒落切）約也。
高（古刀切）崇也。
深（式金切）下也。
長（持良切）永也，對短。
廣（古黃切）闊也，對狹。
染（而琰切）濡也。

左右助之。（尤救切）
左右助之。（尤救切）
前之。（昆見切）
下之。（部止切）
疏之。（於善切）
南之。（力智切）
近之。（蒲浪切）
虛之。（苦貫切）
沈之。（直禁切）
再之。（直用切）
計有多少。（色句切）
酌有大小。（龍絳切）
約有長短。（徒故切）
度高幾許。（古到切）
測深幾許。（式樂切）
探長幾許。（持亮切）
量廣幾許。（古曠切）
既濡。（而豔切）

折（之舌切）屈也。
別（彼列切）辨也。
貫（古翫切）穿也。
縫（符容切）紩也。
斷（都管切）絕也。
過（古禾切）違也。
盡（即忍切）極也。
分（方云切）別也。
解（古賣切）釋也。
行（戶庚切）履也。
施（式支切）行也。
相（息良切）共也。
從（疾容切）隨也。
走（臧苟切）趨也。
奔（博袞切）趨也。
散（蘇亶切）分也。
還（胡關切）回也。
和（戶戈切）調也。

既屈。（市列切）
既辨。（皮列切）
既穿。（古玩切）
既紩。（符用切）
既違。（古臥切）
既絕。（徒雪切）
既極。（渠忍切）
既別。（我同切）
既釋。（胡賣切）
既履迹。（下吉切）
行惠。（式豉切）
共助。（息亮切）
隨後。（徐用切）
趨向。（臧旣切）
趨後。（直四切）
分布。（蘇岸切）
回繞。（胡惠切）
調絜。（胡臥切）

調 徒聊切 和也。 徒料切 和適。
凝 魚陵切 結也。 牛證切 凝固。
彊 其良切 堅也。 其兩切 堅固。
齊 徂奚切 等也。 在計切 等平。
延 余然切 長也。 余見切 長引。
著 陟略切 置也。 直略切 置定。
冥 莫經切 暗也。 莫定切 暗甚。
塵 直珍切 土也。 直吝切 土汙。
煎 子仙切 煮也。 子賤切 煮久。
炙 之石切 炮也。 之夜切 炮肉。
收 式周切 斂也。 式救切 斂之。
斂 力檢切 收也。 力驗切 收聚。
陳 池鄰切 列也。 直刃切 成列。
呼 火胡切 聲也。 火故切 大聲。
悔 呼罪切 過也。 呼內切 改過。
如 人諸切 似也。 而據切 審似。
應 於陵切 當也。 於證切 相當。
當 都郎切 宜也。 都浪切 得宜。

帥 所律切 總也。 所類切 總人。
將 即良切 持也。 即亮切 持衆。
監 古銜切 佐也。 古陷切 佐事者。
使 疏士切 命也。 疏吏切 將命者。
援 於元切 引也。 於眷切 引者。
障 之良切 壅也。 之亮切 壅者。
防 符方切 禦也。 符況切 禦者。
任 如林切 堪也。 如禁切 堪其任。
中 陟弓切 任也。 陟仲切 任其宜。
間 古閑切 中也。 古莧切 廁其中。
足 子六切 止也。 子遇切 益而止。
勝 識蒸切 舉也。 詩證切 舉之克。
觀 古丸切 視也。 古玩切 謂視。
號 胡刀切 呼也。 胡到切 謂呼。
爭 側莖切 鬬也。 側迸切 謂鬬。
迎 魚京切 逆也。 魚映切 謂逆。
攻 古紅切 伐也。 古送切 謂伐。
守 式酉切 保也。 式救切 謂保。

選（思倦切）擇也。
聽（他丁切）聆也。
制（居岑切）制也。
知（張離切）識別也。
慰（息茲切）慮度也。
評（蒲兵切）訂也。
論（魯昆切）說也。
便（蒲連切）欲也。
好（呼皓切）善也。
否（鳥各切）否也。
喜（虛己切）悅也。
怨（於元切）尤之也。
操（七刀切）持之也。
語（仰舉切）言也。
令（力丁切）使也。
教（古肴切）使也。
雨（王矩切）天澤也。
種（之隱切）五穀也。

思綱切謂擇。
他定切聆謂之。
居蔭切制謂之。
張離切識謂之。
息茲切慮謂之。
蒲兵切訂謂之。
魯昆切說言謂之。
蒲連切得所欲謂之。
呼到切向所善謂之。
鳥路切心所否謂之。
虛記切情所悅謂之。
於元切意有所尤謂之。
七到切志有所持謂之。
午攝切以言告之謂之。
力政切所使之言謂之。
古孝切所使之言謂之。
王遇切雨自上下。
之用切謂播種。

宿（思六切）止也。
生（所庚切）育也。
乳（耳主切）生子也。
吹（昌垂切）呴也。
漂（章升切）氣噓也。
經（古靈切）東西也。
緯（羊尊切）南也。
編（補千切）次也。
封（甫容切）封樹土也。
載（作代切）所居以致物。
張（陟良切）陳也。
藏（徂浪切）入也。
處（昌呂切）居也。
爨（七亂切）炊也。
杖（直亮切）支也。
乘（食陵切）乘車也。
卷（居倦切）曲也。
祝（之六切）祭主贊詞者。

思晉切日星所止舍。
色慶切謂育子。
而遇切謂乳子。
天侯切謂呴氣。
之睿切謂氣噓而漂。
古定切東西其緯。
羊綜切循陟其傍。
步典切謂所列次。
甫用切謂所受爵土也。
時代切謂所致物。
側亮切謂所陳事。
徂浪切謂物所入。
昌呂切謂所居。
七亂切謂所炊爨。
直亮切謂所支木。
食陵切謂其車也。
居倦切謂曲也。
之六切謂贊詞。

要（伊消切）約也。　謂約書。（於笑切）

傳（直專切）授也。　記所授。（直戀切）

名（彌井切）目也。　目諸物。（彌政切）

首（書久切）頭也。　頭所髓。（書救切）

蹶（九袁切）獸足也。　足相蹶。（大計切）

始（式氏切）初也、對終之稱。　緩言有初。（式志切）

聞（亡分切）聆聲也。　聲著於外。（亡運切）

稱（尺燕切）舉也。　舉事得宜。（尺證切）

譽（于諸切）稱也。　稱名當體。（羊洳切）

平（蒲兵切）均也。　品物定法。（蒲明切）

治（直基切）理也。　致理成功。（直吏切）

衷（陟弓切）中也。　處事用中。（陟仲切）

裁（昔才切）制也。　體制合宜。（昔在切）

勞（力刀切）勤也。　營勤勸功。（力到切）

興（虛陵切）舉也。　舉物寓意。（許應切）

累（力水切）連也。　牽連而敗。（方佳切）

與（于主切）授也。　授而共之。（余虛切）

比（毋夷切）近也。　近而親之。（毗志切）

難（乃干切）艱也。　動而有所艱。（乃旦切）

繁（古諧切）陽也。　陽而有所著。（胡計切）

爲（於僞切）造也。　造而有所利。（於偽切）

運（王問切）紡也。　紡而有所待。（廣利切）

妨（敷匹切）害也。　害而有所意。（芳奏切）

聯（章夫切）聯也。　聯而有所係。（時吏切）

享（呼兩切）獻也。　神受其獻。（呼漾切）

棺（古桓切）柩也。　以棺斂。（古肆切）

緘（古咸切）束也。　緘束。（古函切）

含（胡南切）實口中也。　將謂棺束。（胡紺切）

遣（古演切）送也。　送終之物。（苦禪切）

引（以忍切）曳也。　曳車之紼。（余刃切）

臨（良鴆切）莅也。　哭而莅喪。（力禁切）

彼此異音辨

假（古雅切）取於人也。　與之。（古訝切）

借（子亦切）取於人也。　與之。（子夜切）

乞（去訖切）取於人也。　與之。（去既切）

貸（他得切）取於人也。　與之。（他代切）

陣（上怪）毀之。
敗（音拜）毀之。
毀（許委切）壞他。
風（方戎切）上化下。
見（古甸切）上臨下、又視之。
告（古毒切）下白上。
[illegible]（餘廉切）上育下。
共（九容切）上賦下。
選（以絹切）有所忘。
施（式支切）設之。
更（古衡切）因故而改。
去（羌呂切）除之。
斎（側六切）聚謂之。
喪（息郎切）死亡也。
忘（無方切）遺意。
巧（苦絞切）善功。
恐（丘隴切）懼之、急。
還（音旋、又音全）復之、速。

毀（尸怪切）自毀。
敗（薄邁切）自毀。
毀（況偽切）自壞。
風（方鳳切）下刺上。
見（胡甸切）下朝上、又示之。
告（古報切）上布下。
[illegible]（餘亮切）下事上。
共（九用切）下奉上。
選（羊巽切）有所與。
施（羊豉切）及之。
更（古孟切）捨故而作。
去（丘據切）自離。
斎（許六切）養謂之。
喪（息浪切）失忘也。
忘（無放切）意昏。
巧（苦敎切）僞功。
恐（丘用切）緩也。
還（戶關切）緩也。

射（神亦切）命中也。
取（七與切）制師從己。
仰（魚亮切）上委下。
大（徒蓋切）凡廣也。
少（施沼切）凡微也。
焉（於虔切）何也、常居語辭。
會（胡沛切）相合。
披（敷靡切）開、謂之。
播（補我切）揚、謂之。
降（古巷切）下、謂之。
覆（甫六切）傾也。
樂（五角切）聲和也。
朝（彤遙切）旦日也。
食（時力切）餐、謂之。
涕（他禮切、又音第）目汁也。
剌（七亦切）刺、謂之。
參（所金切）少求也。
父（音甫）六之美稱。

[illegible]（神夜切）以禮也。
屈（七勾切）屈己事師。
[illegible]（諧庫切）下論上。
其（他基切）其極也。
[illegible]（施詔切）其降也。
己（有能切）己也、常居語末。
聚（吉禹切）聚合。
分（敷文切）分、謂之。
布（補過切）布、謂之。
伏（戶江切）伏、謂之。
[illegible]（敷沃切）蓋也。
[illegible]（力告切）[illegible]和也。
旦（丹忘切）旦見也。
[illegible]（普寺切）[illegible]、謂之。
鼻（他計切）鼻[illegible]也。
[illegible]（七賜切）[illegible]、謂之。
[illegible]（音[illegible]）拱也。
家（扶雨切）家之尊稱。

被（普拔切）著、謂之、　稷（子力切）、謂之、
合（古盍切）牽和也、　自（胡閑切）和也、

字音疑混辨

上（時掌切）居高定體、　自下而升、
下（胡駕切）居卑定體、　自上而降、
夏（胡雅切）四方廣大、　萬物盛大、
後（胡垢切）居其後、　從其後、
近（巨靳切）相鄰也、　相親也、
被（部委切）所以覆者、　所以覆之、

右在字、后字、坐字、聚字、若此類字書皆有上去二聲雖爲疑混而釋文義無他別不復載之

鄭樵假借序

六書之難明者、爲假借之難明也、六書無傳、惟藉說文、然許氏惟得象形諧聲二書以成書、準於會意、復爲假借所擾、故所得者、亦不能守焉、學者之患、在於識有義之義、而不識無義之義、假借者無義之義也、假借者、本非己有、因他所授、故於己爲無義、然就假借而言之、有有義之假借、有無義之假借、不可不別也、曰、同音借義、曰、協音借義、曰、因義借音、曰、因借而借、此爲有義之假借、曰、借同音不借義、曰、借協音不借義、曰、語辭之借、曰、五音之借、曰、三詩之借、曰、十日之借、曰、十二辰之借、曰、方言之借、此爲無義之假借、先儒所以顛沛淪胥於經籍之中、如汎一葦於溟渤、靡所底止、皆爲假借之所魅也、嗚呼、六書明、則六經如指諸掌、假借明、則六書如指諸掌、

同音借義

初（裁衣之始、而爲凡物之始、）　基（樹木之本、而爲凡物之本、）
始（女子之初、而爲凡物之初、）　本（木之基、而爲凡物之基、）

小（水之微也、凡物者皆言小、）　牛（爲牝牡、而牝牡通於畜獸、）
狀（本犬之形、而爲凡物之狀、）　鰯（馬首魚、凡鱗類者曰鰯、）
落（木曰落、而爲隕落之落、）　英、（本英華之英、而爲飾物之英、）
蓋（本藤蔓之蔓、而爲蔓延之蔓、）　希（乃疏希之希、而爲希少之希、）
鑿（本金鑿之鑿、而爲疏鑿之鑿、）　戲（兵交也、而爲嬉戲之戲、）
封（爵土之封也、而爲封殖之封、）　鹿（土也、而爲鹿蠟之鹿、）
妃（嘉偶也、而爲居妃之妃、）　茸（柔也、而爲草茸之茸、）
蘆（葦也、而爲蘆菔之蘆、）　約（絲之束也、而爲儉約之約、）

凡此之類、並同音借義者也、

右三十五、

借同音不借義、

永（水之長也、而長者言曰永、）　隹（爲唯雖、而唯邪於鳥雀、）
物（本牛之事、而爲凡事之物、）　敕（牛言牧、凡獸養皆曰牧、）
零（雨曰零、而爲飄零之零、）　苦（本苦良之苦、而爲苦菜之苦、）
交（乃交疏之交、而爲交彗之交、）　柞（本柞木之柞、而爲養柞之柞、）
旋（反旆也、而爲周旋之旋、）　平（氣之平也、而爲均平之平、）
感（斧也、而爲戚戚之戚、）　賢（多材也、而爲賢良之賢、）
純（絲也、而爲純全之純、）　珣（美玉也、而玉器亦謂之珣、）
餘（食之餘也、而爲餘衍之餘、）

汝　水也，而爲汝水之汝。
而　旋也，而爲轉示之示。
牢　牛圈也，而爲牢固之牢。
它　蛇屬也，而爲它人之它。
爲　母猴也，而爲作爲之爲。
來　麥也，而爲來往之來。
翁　禾也，而爲翁老之翁。
能　熊類也，而爲賢能之能。
薄　草林薄之薄，而爲薄薄之薄。
登　豆也，而爲豆登作登，升登之登，升登作登。
革　皮也，而爲更革之革。
難　禽也，而爲難易之難。
溱　水也，而爲溱溱之溱。
丁　壯也，而爲丁丁之丁。
尚　豐蒿也，而爲相者之者。
節　竹節也，而爲節操一節。
韋　熟也，而爲皮韋之韋。
休　休美之休。

蘭　花莖也，詩彼蘭蘭何，蘭者之蘭，而爲蘭汝之蘭。
業　大版也，而爲事業之業。
畜　田畜也，而爲畜業之畜。
蚤　虱類也，而爲蚤夜之蚤。
卒　鳥名也，而爲卒然之卒。
易　鳥獸也，而爲變易之易。
雎　雎鳩也，而爲關雎之雎。
題　額也，而爲題名之題。
幕　本草茂之幕，而爲幕幕之幕。
干　盾也，而爲干犯之干。
鞠　革囊也，而爲鞠養之鞠。
雍　雍和之雍。
棣　樗也，而爲威儀棣棣之棣。
莞　草也，而爲莞爾之莞。
方　並舟也，而爲方所之方。
管　竹簫也，而爲主管之管。
留　相易也，而爲留留，之質，質質然來。
財　貨也，而爲財成之財，財成天地之道。

齊　財之齊，而爲齊之齊，易齊齊，齊之齊。
晉　光明也，而爲晉國之晉。
風　蟲之風，而爲吹噓之風。
勿　州里之旗也，而爲勿勿不之勿。
久　距也，而爲久遠之久。

凡此之類，皆同音不借義者也。

右四十五。

協音借義。

時　辰之時，而爲時時是之是。
夢　寐也，而爲夢夢之夢。
字　養之字，而爲女字之字。
出　花蕊也，而爲出入之出。
中　之爲去聲。
分　之爲去聲。
遺　之爲惟事切，明也。
數　色主切，之爲尸故切，色角切。
蓋　音蓋，蓋也，之爲音頗。
敝　之爲去聲。
呼　之爲去聲，又呼貴切，春秋傳呼役夫。
喧　之爲上聲，詩云，赫兮喧兮。
樂　之爲五教切，又音洛。
空　之爲音孔，窮也，又苦貢切，詩不空空我師。
比　毗至切，之爲音皮，和也，上聲，方也，蒲必切，次也，音其，勝也。

上　之爲時掌切。
少　之爲去聲。
御　之爲音迓，音禦。
趨　之爲七六切，開九切，春秋傳寅將趨鄭族成諫。
蕪　之爲亡甫切。
篷　蓬也，之爲蒲手切，逢蓬。
瞧　才笑切，瞧也，之爲作焦，禮志瞧，瞧假之音，又子流切，瞧燕而瞧瞧之瞧。
趣　之爲平聲，又七句切，則官有趣馬。
華　今作花，之爲音譁，榮也，又去聲，華也。
放　之爲上聲。
教　音斆，之爲音傲。

背 青也、之爲背、若佩準也、
衡 橫木、之爲百橫、
寨 之爲去聲、寨垣、
奇 之爲居宜切、奇偶、
枝 音岐、之爲
裁 之爲音才、衣也、
綮 步卜切、灼也、之爲去聲、痛也、
奏 稱屬、之爲才翰切、樂、樂說在堂、元音存、
定 詩、足之方中、之爲丁佞切、
仰 之爲去聲
伏 之爲去聲、俯、刻者、輻伏、上者孕育、必益切、并也、之
裨 爲補益切、法也、
俾 之爲卑、
麗 之爲力之切、詩、云、魚麗於罶、
埤 之爲去聲、
媲 之爲平聲、引也、
妻 之爲去聲、
純 之爲之尹切、絲也、
士 之爲良、杜、詩、徹彼桑土、
鍼 音針、之爲其廉切、
欽 之爲去聲、
衣 之爲去聲、
熏 之爲去聲、
離 之爲去聲、
量 之爲去聲、

衙 之爲私閑切、趨興也、
嘉 之爲戶娶切、春秋傳、公賦嘉樂、
回 古文曹字、之爲亦作迴、繞也、
鑣 之爲去聲、
井 之爲去聲、
厭 之爲去聲、
騶 之爲任救切、
閒 之爲去聲、
女 之爲尼句切、
係 之爲音繫、
織 之爲旨之切、織也、時織文鳥章、
鏡 之爲上聲、時持乃鏡鑄、
賓 之爲去聲、客以禮會曰賓、
枕 之爲去聲、
膏 之爲古到切、詩、膏粱、如膏、
輕 之爲去聲、春秋傳、戎輕而不盡、
沈 之爲去聲、
左 上聲、之爲音佐、

行 上聲、之爲音佐、
遠 之爲去聲、
重 平聲、之爲去聲、
廣 之爲去聲、
別 彼列切、之爲皮列切、之
解 之爲迫也、胡賞切、
相 之爲息亮切、
斷 都管切、之爲徒管切、之
染 之爲去聲、
度 之爲徒洛切、
近 上聲、之爲去聲
先 之爲去聲、
後 之爲去聲、
復 之爲扶又切、
長 之爲去聲、
縫 之爲去聲、
盡 即忍、之爲慈忍切、之爲、
走 之爲去聲、奔、
和 之爲去聲、
散 之爲去聲、
冰 之爲彼蔑切、
彊 之爲其亮切、
冥 之爲去聲、
收 之爲式救切、
應 平聲、之爲去聲、之
使 之爲去聲、
監 之爲去聲、
悔 之爲去聲、
施 之爲式豉切、以豉切、
疾 之爲之夜切、
任 之爲平聲、
迎 之爲去聲、
選 之爲去聲、
知 之爲音智、
勝 之爲平聲、
語 之爲去聲、
好 之爲去聲、
便 之爲去聲、
輪 之爲平聲、
教 之爲平聲、
乘 之爲平聲、
雨 之爲去聲、

盥之爲音貫，盥洗津。　貫之爲古皇切，習也。　齊之爲音齊，齊整。　北音鼎，之爲入聲，方也。　弁之爲蒲官切，詩小弁。　薦之爲苦茅，詩天方薦瘥。　閉之爲音閉。　振之爲平聲，詩振振公子。　紀之爲起，詩有紀有堂。　繆之爲音穆，綢也。　隊之爲音墜。　舍之爲音捨。　要之爲去聲。　鞠鞠也之爲音麴，又音芎，鞠窮。　殿音奠，之爲丁見切，又音店，詩民之方殿屎。　肉之爲而救切，綿寬裕肉好，之音而注切，數肉而煩。　蓄之爲音嗜，又音底。　辟必益切，君也，之爲音避，又音弭，止也，又音譬，譬喻，又音僻，邊，員辟弭。　凡此之類，並協音不借義者也。

右一百三十三。

穆氏家塾讀書分年日程　卷之三　八七

賈之爲古鳥切，習也。　冒之爲莫北切，貪也。　屏之爲上聲。　縣平聲之爲去聲。　擊擊也之爲巨隙切，擊也。　耿工迥切，光也，之爲古杳切，耿耿，憂也。　揖之爲子入切，詩，舍斯列揖揖兮。　縱之爲平聲。　紬音周之爲音綢。　斤之爲紀劤切，斤斤明也。　王於況切，之爲平聲。　風之爲音諷。　卷之爲音衮，禮三公一命卷，又音拳，禮執女手之卷然，又起權切，冠武也。　將之爲去聲，又七羊切，詩將仲子。　膴內武切，大醫之爲亡古切，詩膴膴，無膴仕，又音模，詩民膴膴。　衰衰絰之爲衰危切，等衰，又衰微。　厭於鹽切，之爲於葉切，詩，厭浥行露，又音壓，壓紙，死而不弔曰壓，於驗切，壓也。

環之爲音還，環璧也。　俾之爲音計切，俾倪。　兄之爲況，詩，倉兄填兮。　腐之爲許禹切，詩，載燒載腐。　扃之爲上聲，春秋傳，我心扃扃。　拒之爲音渠，招拒白帝。　蟄之爲尺十切，詩，蟄蟄子孫繩繩兮。　絮之爲敕慮切，詩，毋絮我。　軒之爲音憲，軒，野來爲軒。　險之爲音檢，春秋傳，險而易行。　宿之爲思宿切，星也。　夏胡賈切，中夏也，之爲胡雅切，冬夏也。　鬻亦作粥，之爲音育，賣也，又於六切，詩，鬻子之閔斯。　敦之爲都隊切，玉敦，又都回切，詩，敦彼獨宿，徒本切，洋敦。　從之爲足容切，從衡，七宗切，從容，又音縱，又音總，總，齊，無從從爾。　貉之爲音陌，秋也，又音鶴。　率捕鳥之具，之爲所律切，率帥，亦作率，又音律，約也。

●因義借音

琢本琢玉之琢，而爲大主不琢之琢，音義。　惡以有惡也，故可惡去聲。　佚爽質切，縱也，而爲放佚之佚，音逸。　轄轄也，而爲轄之轄，音黠，春秋傳，如火之如，轄。　蔡本紅蔡之蔡，而爲蔡叔蔡斯之蔡，力竹切。　術色中道也，以其所行，故爲術術之術，音述。　嘯嘯呼之嘯，而爲指嘯之嘯，音肖。　副音逼切，副也，而爲副貳之副。　甄音然切，本甄陶之甄，而爲甄甄之甄，音憲，詩，甄甄，輝光貌。　戰鳥也，因音借爲雖之雖，因雖之雖，音綏，射御之射，因義借爲發射之射，食亦切，因發射之音借爲張射之射，音亦，得名。

輅本車輅之輅，而爲輅輅，敬輅，鄙人之輅，音義。　內以其內也，故可內音納。　伯長也，而爲伯王之伯，音霸。　幕帷也，而爲幕羅之幕，音寞。　錞本金錞之錞，音淳，而爲出矛沃錞之錞，徒對切。　嬴樂姓也，以其所居，故爲嬴水之嬴，音盈。　跛跛蹄之跛，彼義切，而爲跛倚之跛，彼義切。　承本也，而爲承承之承，音證。　封本封土之封，而爲封樹之封，音望，詩，縣棺而封。　巡本巡行之巡，而爲相巡之巡，音旬，禮，始終相巡。　搏本搏搏之搏，徒端切，而爲搏搏，東之搏，除轉切，詩，百朋爲搏。　袁本而衣之袁，繁何切，而爲袁紹之袁，音袁。

亨　音享。本饗也。因義借爲亨飪之亨。音庚切。因亨飪之音借爲亨嘉之亨。

矜　本矛柄也。因音借爲矜憐之矜。因矜憐之義借爲矜嚴之矜。

參　七南切。朋輩也。因義借爲參差之參。楚金切。因參差之音借爲參伐之參。所金切。

食　本曉食之食。因義借爲飲食之食。音伺。因飲食之音借爲食其之食。音異。

崔　本南山崔嵬。崔子惟切。因義借爲崔嵬之崔。昌回切。因崔嵬之音借爲崔氏之崔。音徂。

壞　本壞塞之壞。因義借爲壞壓之壞。音祖。因壞壓之音借爲壞久之壞。音吳。詩。壞見壞分。

貿　本貿幣之貿。音茂。因義借爲交貿之貿。音茂。因交貿之音借爲形質之質。

治　平聲。水也。因音借爲治理之治。因治理之義借爲平治之治。去聲。

能　奴來切。獸也。因義借爲能能之能。三足鼈。因能能之音借爲能夢之能。音耐。又爲三能之能。音台。

凡此之類。並因借而借。

右四十三。

●語辭之借

序曰。言者象也。凡有形有象者。則可以爲象。故有其書。無形無象者。則不可爲象。故無其書。語辭是也。語辭之用雖多。而字義不立。並從假借。

之　商也。

也　隘也。

思　意也。

邪　環邪之地。

惟　思也。

既　小食也。

而　面乎也。

須　鬚也。

然　燃也。

斯　析也。

矣　簡韻也。

爲　母猴也。

云　雲也。

爲　言也。

盍　烟蓋。

以　意故實也。

居　踞也。

來　本麥也。因音借爲往來之來。因往來之義借爲彗來之來。音賚。

適　往也。因音借爲適實之適。音滴。詩。勿予適適。因適實之音借爲適悅之適。音敵。

邪　本琅邪之邪。因音借爲語辭之邪。因語辭之義借爲虛邪之邪。音徐。詩。其虛其邪。

費　本費用之費。因音借爲費邑之費。音祕。因費邑之義借爲費民之費。扶未切。

不　本鄂不韡韡之不。音跗。因音借爲可不之不。音否。因可不之義借爲不可之不。音弗。

罷　本罷置之罷。因義借爲罷困之罷。音被。民疲困之音借爲罷事之罷。神蓋切。禮。以罷事祭四方。

畜　本田畜之畜。敕六切。因音借爲畜養之畜。許六切。因畜養之義借爲六畜之畜。許又切。

乞　氣也。因音借爲與人之乞。音氣。與人之義借爲求人之乞。人聲。

且　子余切。辭几也。

諸　神也。詩。日居月諸。

耳　人耳也。

哉　言之間也。

分　气。

爾　語決也。詩。彼爾維何。維常之華。

乎　于也。

于　乞也。

旂　旗也。詩。會旂會旅。

乃　气也。

於　嗚也。

只　气也。

每　本音梅。原田之覽。借爲上聲。

夫　本丈夫也。借音扶。

其　箕也。

豈　豈也。

與　授也。語辭。借平聲。

承　本也。□隱。楚人語辭。

唯　本上聲。『唯商之唯。借平聲。

寄　去聲。災也。借音寄。詩。寄瀆告姦。

凡語辭。惟哉、乎、兮、于、只、乃、有義。他並假借。以語辭之類。虛音無象。故因音而借焉。

右四十。

●五音之借

宮　本宮室之宮。

商　本商虞之商。

角　本牛角之角。

徵　本徵召之徵。

羽　本羽毛之羽。

右五

●三詩之借

風　本風盜之風。

雅　本烏鴉之鴉。

頌　本頌聲之容。

右三

右三詩五音皆聲也。聲不可象。並因音而借焉。

十日之借

甲　本支甲。

乙　本魚陽。

丙　本魚尾。

丁　本蟲尾。

戊　本武也。

己　本几也。

庚　兩也。

辛　被罪也。

壬　任妊也。

癸　揆本實也。

右十

十二辰之借

子人之子也。　丑手之械也。　寅虞也。　卯嚚也。
辰未詳本義。　巳蛇屬也。　午未詳本義。　未本義之也。
申持簡也。　酉卣也。　戌與戊戚同音。　亥豕屬也。

右十二

右十日十二辰。惟巳亥有義。他並假借。以日辰之類。皆虛意難象。故因音而借焉。

●方言之借

鯛之爲鮪。音胄。鮪陽縣名。
蕈之爲罩。上如字。下音劍。蒔曰我蕈秫。
答之爲谷。上如字。下音梁。乘陶字。
抱之爲枹。上必茅切。下音孚。鼓枹也。

右九

●雙音並義。不爲假借。

歇之爲歇。上許謁切。下許謁切。昌歇也。昌蒲也。
蔓之爲蔓。上如字。下音郟。楚地名。
穀之爲穀。奴走切。楚人謂乳穀。
敎之爲敎。音斅。禮記敎一儿。又爲敎。音彫。詩敎弓。
鵰雕切。平頰。鈔交切。惱鵰鶚。
鶴口照切。音遙。雉也。
榮永兵切。桐也。音尋。榮榮。
椹知林切。造。朝中事。糧實。食茜切。桑椹也。
幅音福。布帛之廣。音逼。行縢也。
韍音祖。祖裼也。音蔡切。后六服有韍衣。
衿居吟切。領也。其鳩切。結也。

襄音柚。佩也。由穀切。盛也。

凡此之類。皆是也。

右三十。凡此借類。計五百九十八。

論急慢聲諧

急慢聲諧者。慢聲爲二。急聲爲一也。其謂二合聲是矣。梵人尙音。有合二合三合四成聲者。華人尙文。惟存二合。詩序曰。聲成文謂之音。知聲有急慢。則發而爲文。抑揚合度。經鑄中節。箋釋之家。全不及此。至於語辭渾而無別。但取言中之義。不問句中之節。故柳宗元極論語辭之義。良繇不知急慢之急。所以辭與句不相當。如慢聲爲者焉。急聲爲旃。旃爲者焉之應。如者與之爲語。而已之爲耳。之矣之爲只者也之爲者也者急聲爲也。嗚呼之爲嗚。噫嘻之爲嘻。皆相應之辭也。

論高下聲諧音讀附

蓋正之蓋。亦爲督察之督者。東、董、凍、督、故也。改更之更。亦爲變革之革者。更、梗、更、去聲。革、故也。伊之爲已。太語曰。已予惟小子。之爲億。易曰。億喪貝。又曰。億無參有孚。伊、已、意、億、故也。非之爲匪。匪之爲弗。非、匪、沸、弗、故也。販卽盼者。攀、販、盼、故也。儆類敬者。京儆敬故也。翻之爲反。雁之爲用。邪之爲也。之之爲只者。是此道也。而之爲爾。爾之爲汝。汝之爲若。于之爲於。於之爲與。與之爲與。音譽。亦此道也。是皆一義之所起。而發聲有輕重耳。乃若父雖甫音。讀若輔。道雖什老切。讀若導。禮記大所。所音忻。讀若希。說文讀字音懦。讀若擂。粤字特一切。讀若亭。此爲音讀之別。無非聲之諧也。

論諧聲之惑

左氏曰。止戈爲武。武非從止。凡沚芷齒耻之類從止。武從戈從亾。從戈見其義。從亾見其聲。古文歌舞之舞作無。振撫之撫作敃。廊廡之廡作庶。古並從亾。今並從無。於篆文亦從亾。則武之從亡又何疑焉。若曰。武有止戈義。又何必曰偃武乎。亾之與止。易得相紊。左氏所見止之訛。武於六書爲諧聲。武戈類也。武之從亾。亦猶戰之從單。音善。戮之從翏。音六。戟之從倝。音韓。癸之從癸。皆聲之諧也。禮記曰。祖者且也。祖非從且。凡置俎之類從且。俎音祖。祖無且義。凡此之類。皆不識諧聲。

論形象之惑

左氏曰。反正爲之。正無義也。正乃射侯之正。音征。象其形焉。正音征。以受矢。乏以藏矢。其義在此。或曰反正爲

丙（并）丙、勾蔽矢短墻也。正以受矢。勾以蔽矢。此亦反正爲乏之義。邪正之正無所象。故正用侯正（書）之正。邪用琅邪之邪。北協音而借。是爲假借之書也。韓子曰。自營爲厶。（私）厶非自營之義。厶於篆文作㠯。象男子之勢。故又音烏。㠯與𠂆同。（平）故厶勢下垂。了狀槌上。並是象形之文。若乃自營之厶。與了絕之了。並同音而借。亦爲假借之書。𠫑、古作𠫑。祭肉之積在器也。從宜祭器也。從品。象積肉之形。𠫑與豐同意。豐亦俎豆之衍也。揚雄以𠫑爲古理官決罪。三日得其宜乃行。故從三日從宜。此亦爲不識象形者也。何用識奇字之多乎。能、象熊之形。許氏謂能熊屬。則可矣。又曰賢能之能。何也。出、象花萼之形。許氏謂象草木益滋上出。亦可矣。又曰出進。何也。是皆惑象形於假借者也。三代之前有左氏韓子。三代之後有揚雄許慎。猶不逮六書之義。況他人乎。

論子母

立類爲母。從類爲子。母主形。子主聲。說文眼學。廣韻耳學。說文、主母而役子。廣韻、主子而率母。說文、形也。禮也。廣韻、聲也。樂也。說文以母統子。廣韻以子該母。說文定五百四十類爲字。然母能生子。不能生。今說文謂以子爲母者二百十類。且如句類生拘。鉤鉤類生鞲。鞲半類生胖。叛業類生僕。僕僕拘當入手類。鉤當入金類。則句爲虛設。槀當入木類。槀當入米類。則鞲爲虛設。胖當入肉類。叛當入反類。則半爲虛設。僕當入人類。僕當入臣類。則業爲虛設。蓋句鞲半業皆子也。子不能生。是爲虛設。

夾漈作象類書。總三百三十母爲形之主。八百七十子爲聲之主。合千二百文。而成無窮之字。故去許氏二百十。而取其三百三十也。

論變更

黔婁作對。漢文以言多非誠。故去口。

隋儒作隨。文帝以周齊不遑寧處。故去辵。

疊爲作疊。新室以三日大盛。改爲三田。

瓠瓜作騧。宋明以爲（音瓜）類禍。改而爲瓜。

形影之影。傳作景。葛稚川加彡於右。

軍陣之陣。爲作陳。王逸少去東從車。

尼丘之山。三倉合而爲尼。（音尼）

童貢之水。後人合而爲贛。（音紺）

荒昏二義。元次山謚隋煬帝。合而爲㝵。（音愛）

鄙（火各切）本一名。分而爲高邑者。漢光武也。

鄭嫌近鄭。更爲莫。幽嫌近幽。更而爲邠。此並唐明皇所更也。

論譌革

雅本鴉字。今復有鴉字。遂以雅爲雅頌之雅。後人不知本爲雅字。

雇本九鳶之鳶。借爲雇賃之雇。今復有鳶字。後人不知本爲雇也。

頌本顏容之容。借爲歌頌之頌。今人見頌。知爲歌頌之頌而已。安知本是容字。

泉本背錢之錢。故於篆泉右刀文。借爲泉水之泉。今人見泉。知爲泉水之泉而已。安知本爲錢字。

徐鉉奏俗書譌謬。不合六書之體者二十九字。

雷、个、容、熟、捧、遨、迴、嚶、嗚、慾、揀、俸、影、

霍、註、麋、池、徘、徊、鞦、韆、

字音正譌。（用說文切）

賦、悅、藝、著、暨、蔑、疇、

車（尺遮切）軻（康我切）輔（扶雨切）治（平聲）濟（子禮切）洗（蘇典切）涕（先禮切）溺（而灼切）汝（亡運切）浣（胡玩切）讙（山蟹切）泌（兵媚切）潟（烏鮮切）湕（它減切）湎（徒沔切）

倕（平聲）譟（此緣切）誒（於盖切）訂（他頂切）諦（清逮切）宅（汪何切）柩（巨救切）恃（時止切）鉛（普胡切）鏟（即淺切）蕩（徒朗切）頃（去營切）峙（直庸切）婢（便俾切）姊（房九切）

毋（莫后切）甑（於蓋切）墀（森老切）在（昨代切）煖（烏到切）煖（況袁切）䨓（薄蓋切）陛（旁禮切）附（符又切）酢（倉故切）醋（在各切）打（都郢切）擠（子計切）挂（古賣切）摘（知歷切）

擲（尼革切）唯（以水切）濤（直蒙切）陷（於草切）擣（直廟切）料（洛蕭切）事（組吏切）買（公戶切）号（胡到切）號（乎刀切）核（古哀切）勃（自刻切）俊（私閏切）盼（胡計切）散（蘇旰切）

腲（蘇俊切）篩（譚口切）盼（匹莫切）鬻（普的切）亨（滿林切）曾（昨稜切）過（古禾切）造（上到切）紹（市照切）緯（于貴切）紂（直遵切）繹（平聲）館（古玩切）勃（胡楷切）草（自保切）

予（余呂切）能（奴來切）示（普祈切）豈（苦亥切）弟（特計切）探（它含切）懦（人朱切）鬢（直遵切）鑲（以掌切）扣（苦后切）不（方久切）負（房九切）

篠（徒弔切）聚（才句切）噎（于月切）紊（亡運切）籤（苦含切）篋（胡計切）尿（奴弔切）嗌（伊計切）副（芳逼切）假（古鎮切）泉（古鎮切）創（楚良切）

鑿（奴困切）作鑿非。　嶽（胡樂切）作鑿非。

部位雜記

折 艸部。　卒 衣部。　皁 古草字。　嗟 口部。　於 古文烏字。　荷 合從竹。　其 即期切。　即 元從皀。　鄙 元從山。　服 元從月。　柴 本作柴。　拒 止部。　糕 說文從禾。　無 從禾從示。

鼂 說文作鼂。　鼂 說文無。　妙 木部。　玉篇女部。　乞 古气字。　俗入聲。

點畫譜例

卜 卜。　角 偽　壺 壺　令 令　玉 玉。　王 王。

缺三十二字。

朱子答楊元範、有云。大有亨享二字。據說文只說一字。故易中多互用亨。如王用亨於岐山。亦當爲享。如王用享於帝之云也。字書音韻是經中淺事。故先儒得其大者。多不留心。然不知如此等處。不理會。卻枉費了無限辭說。牽補。而卒不得其本義。亦甚害事也。非但易學。凡經之說無不如此。獨恨早衰。無精力整頓得耳。

字學

說文。　爾雅。　字說。　字林。　三蒼。

吳楚音辨。　呂靖韻集。　夏侯該韻略。　楊休之韻略。　周思言音韻。　李季節音譜。　杜臺卿韻略。

玉篇。　唐韻。　丁度集韻。

唐藝文志

音隱。　音略。　音義。　音訓。　音鈔。　釋音。　辨證。　辨疑。　辨嫌。　辨惑。

辨字。　注辨。　論字說。　三顧隱客扇楚。字子荆號清節先生。

●象形

日從日從一陽數。　月有盈虧。從日而闕之。從二而反。陰數溯於陽。而不得其正也。　田象四口十阡陌之制。　卜象龜兆從橫、圃。古册從五畫直下。象其枚數。有聯綴。王氏只以字爲象形、非也。　乃、氣生出之難。公羊曰。乃、難辭也。　屮象物初出。有枝莖。

●指事

直著其事。視而可知也。

人目爲見。　鼻臭爲齅。　兩戶相向爲門。　兩手丁爲拜。丁古下字。　士木觀爲壯。古壯字。　矢耳爲眹。以矢貫耳。　刀耳爲

爲則。　王居門爲閨。

●會意

合文以成其義。

言欲其順。故口辛。音愆。爲言。辛從上。古上字。從干爲辛。口辛爲言。　止戈爲武。　力田爲男。　女帚爲婦。　人言爲信。　人爲爲僞。

吏於人爲使。　反於后爲司。　后無司則有爲。

●諧聲

本一字以定其體。而附他字以諧其聲。

江河鵝鴨。江河左從水。以定其體。而諧聲在右。鵝鴨右從鳥。以定其體。而諧聲在左。蓑蓑諧聲在上。簾箔諧聲在下。園圃諧聲在內。徽輿諧聲在內。徽、三糾繩也。故從糸。從微省聲。若江河以工可字諧聲者。取其聲之同母字也。及草之類從艸。木之類從木。金之類從金。土之類從土。而附他字以諧聲者是。

●轉注

同意相受。考老字是。此說非也。古之人亦文有解釋其意義。謂之轉注者。本一字。更有意義。可轉用也。有一轉爲二。聲用者。有再轉爲三聲用者。有至四聲而皆有義者。

長。本長久字。長則物莫先焉。故又爲長幼之長。長則有餘。故又爲長物之長。

行。本行止字。行則有縱迹。故又爲德行之行。行則有次序。故爲周行之行。又子路行行之行、無義也。以聲相近。而用之假借也。

齊。整齊也。專一人之意齊。音齋。如。故爲齊戒之齊。齊則適等、無過不及。有調適之意。故爲酒齊刀劍齊之齊。

令。又爲使令之令。

乾。卦名。陽也。故爲乾燥之乾。

數。一二之名。有數則可數。故又爲數往之數。有數則密矣。故又爲疏數之數。又音促。數罟。亦密罟也。亦轉注也。凡此之類。皆轉聲而各有義。故曰轉注。

又有本其意。特轉聲用之者。以女爲人妻。謂之妻。以女妻人曰女。指所載之物、統曰載。昨代切。不論輜載。如此類。本皆無其字。時人有是語。故原其意轉聲而用也。此類字不爲假借者。本其意故也。

●假借

本無其事。原他字聲意而借用之。亦有只借聲而用之者。先儒謂令長字是。非也。本然之材材者。賢能之能借用之。

豪本豚之威猛者。豪傑之豪借用之。俗作毫非。正如碧是碧玉之碧。玉碧之色者。萇弘血化爲碧。故碧從石。用爲碧系之碧。與此正同。皆假借也。

震。辟歷也。動物。亦物之所懼。故爲地震之震。又爲震來虩虩之震。

須。鬚也。鬚無實用。不可無。故爲須待之須。又爲須用之須。此類。并其聲意借用之也。

旗。古人止語。思。語辭之辭。旗。旗也。指揮之用也。故旗爲指物之辭。詩曰。舍旗。舍此也。思屬土。五行成於土。五事成於思。故思爲語始卒之辭。思。卒語也。此類亦當時有是語。故爲文者原其字意。亦因其聲而用之也。不然。旗旗皆旗。何獨取於旗。思私同音。何獨取於思。

尊。尊彝也。又爲尊卑之尊。即酒尊字。古者大會主酒。周官用此。後人始有從木從缶。以尊或有瓦木也。如刑鼎。古人亦用刑字。後人始用鼎。

雅。鴉也。俗作鴉。又爲風雅之雅。古疋字如此。

象。獸也。又爲象象之象。此類只借其聲用之也。

以冰爲掤也。所以覆矢。可以飲抑釋冰忌。古人通冰字。

以麋爲眉。居河之麋。水草處。

以來爲䅘。來牟。先儒謂來本瑞麥。天所來。故用往來之來。非也。周以前有來字。

易以盍爲合。以緘爲鹽。此類亦借其聲而已。於字無義也。又以定爲顚。鬊之定。顚額古人通用。

常爲棠。棠棣借爲常。害爲曷。害蔽。彭爲旁。彭其旁。居爲其。何居。此類皆古人因其聲相近而借用之。於字亦無義也。所謂六書之僞可考見者如此。豈盡是會意。字字可說哉。

隹雅。飛類謂之雌雄。走類謂之牝牡。故雌雄字從隹。羽族也。鳥短尾總名隹。牝牡字從牛。毛屬也。

巷以越字爲始語。詩以俟字維字爲始語。楚辭以蹇字羌字爲始語。易以若字如字爲止語之辭。詩以只字且字爲止語。楚辭則些字。又曰居月諸。叔善射忌。音巨。聊樂我員。音云。皆當時之語。爲文者借字聲而用之。

今所傳六經之文。有異於漢儒所傳之文。

營營青蠅。作營營。　勿拜。作扒拔也。

嗌肯。作逝肯。　衣裳楚楚。楚楚。五色鮮明。

桃之夭夭。　平聲東作。

西伯戡黎。　泉陶。皐。

顚木有喬枿。喬木。再生條也。後人傳寫。脫弓字。遂作由。殷本云由枿。非也。當作圉。見說文。

我驥受其退。　旁求辱功。

是經文有非漢儒所傳之文。漢儒所傳之文。非孔子之文。欲字字而解之可乎。

而。毛頰。冬官作其鬣之而。謂如孟子而末之見。左傳若而人。又訓汝。而翁。又爲止語。始而。

敦。五昆。音隕。鬃也。詩有敦瓜苦。音彫。雕同。弓也。音對。器也。左傳珠盤玉敦。又音頓。歲在酉曰困敦。又都昆切。厚也。

思。念也。又爲于思之思。桑才切。　今作鬚。多鬚也。

淦。四古。一義。　音洪。音閒。音絳。皆水不遵道也。

顯。三音。一義。　音言。又上聲。去聲。皆甄名也。

穀。書方穀。訓祿。詩。穀則異室。訓生。穀日。訓善。

蒸。香章。皇。　同一音。

古文以赤爲尺。漆爲七。皆是借聲用字。

古易。羝羊觸藩。蠱。蠱。系蠱不能進。蠱其瓶之義亦然。系蠱其瓶。故致傾覆。不能上水。今之說者。未見古本。　又如以盍爲合。彭爲旁。編爲濡。疑皆傳錄之誤。編有衣衲。當作濡。

一二三四五六七八九十。演而甲之。至於不可窮詰。凡天地之運行。四時之代謝。日月星辰之進退。九州萬物之繁夥。果不逃其數。可以窮變化而行鬼神。功用抑大矣。世人皆云。音頡所造。而曾不究其旨。方伏羲畫卦時。仰則觀天而畫一。俯則觀地而畫二。中則觀人而畫三。觀四方而得四。觀大地之氣交午而得五。以至六七八九十。亦莫不然。始於三畫。分爲八卦。九六藏於其中。則知此十字。非伏羲畫卦時爲之不可。若頡但能因此而字之。如人之字育。爲之滋長。變出他文。學者當細考之。不可以常字觀。近王荊公留心字學。皆爲之解釋。至此十字。卻無贅辭。要之如日月星辰。十干十二支。金木水火土。首曰口耳手足。山石蟲鳥等正字。非聖人不可作。若頡體其意。以從偏傍而字之耳。蒙縱橫沙。

正始之音舉。

朱子學校貢舉私議

古者學校選舉之法始於鄉黨而達於國都教之以德行道藝而興其賢者能者蓋其所以居之者無異處所以官之者無異術所以取之者無異路是以士有定志而無外慕晝夜孜孜惟懼德業之不修而不憂科目之未至夫子所謂言寡尤行寡悔祿在其中孟子所謂修其天爵而人爵從之蓋謂此也若夫三代之教藝爲最下然皆猶有實用而不可闕其爲法制之密又足以爲治心養氣之助而進於道德之歸此古之爲法所以能成人材而厚風俗濟世務而興太平也今之爲法不然雖有鄉舉而其取人之額不均又設太學利誘之一塗監試、漕試、附試、詐冒之捷徑以誘其奔趨流浪之意其所以教者既不本於德行之實而所謂藝者又皆無用之空言至於其弊則其所謂空言者又皆怪妄無稽而適足以敗壞學者之心志是以人材日衰風俗日薄朝廷州縣每有一事之可疑則公卿大夫官人白吏愕眙相顧而不知所出是亦可驗其爲教之得失矣而議者不知其病源之所在以程試文字之不工爲患而唱爲混補之說以益其弊或者知其不可又欲斟酌舉行崇寧州縣三舍之法而使歲貢選士於太學其意雖若賢於混補之云然果行此則士之來入乎州學者必衆而今州郡之學饑糧有限將廣其額則食不足將仍其舊則其勢之偏選之類而淫之狹又將有甚於前日之解額少而無所容也正使有以處之然使游其間者校計得失於且暮錙銖之間不得寧息是又不唯無益而損莫大焉亦非計之得也蓋嘗思之必欲乘時改制以漸復先王之舊而善今日之俗則必如明道先生熙寧之議然後可以大正其本而盡革其末流之弊如曰未暇則莫若且均諸州之解額以定其志立德行之科以厚其本罷去詞賦而分諸經子史時務之年以齊其業又使治經者必守家法命題者必依章句答義者必通貫經文條畧衆說而斷以己意學校則講選舊有道德之人使專教導以來質學之士裁減解額舍選謬濫之恩以寒利誘之塗至於制科詞科武舉之屬亦皆究其利病而頗更其制則士有定志而無奔競之風有實行而無空言之弊有實學而無不可用之材矣此其大略也其詳則繼此而遂陳之夫所以必均諸州之解額者今之士子不安於鄉舉而甘趨太學試者以其本州解額窄而試者多太學解額寬而試者少本州只有解試一路太學則兼有舍選之捷徑又可以智巧而經營也所以今日借爲混補之說者多是溫福處婺之人而宅州不與焉非此數州之人獨多躁競而它州之人無不廉退也乃其勢偏之有不得不然者耳然則今日欲救其弊而不以大均解額爲先務雖有良法豈能有所補哉故莫若先令禮部取見逐州三舉終場人數太學終場人數解試亦各分隸諸州理爲人數通比類都數定以若干分爲率而取其若干以爲新額如五十分爲率而取其一則萬人終場者以百人爲額更斟酌之又損太學解額舍選取人分數使與諸州不至大段殊絕其止生員人分數額許仍舊則士安其土而無奔趨流浪之意矣所以必立德行之科者德行之於人大矣然其實則皆人性所固有人道所當爲以其得之於心故謂之德以其行之於身故謂之行非固有所作爲增益而欲爲觀聽之美也士誠知用力於此則不惟可以修身而推之可以治人又可以及夫天下國家故古之教者莫不以是爲先若舜之命司徒以敷五教命典樂教胄子皆此意也至於成周而法始大備故其人材之盛風俗之美後世莫能及之漢室初興尚有遺法其選舉之目必以敦長上順鄉里興政教出入不悖所聞爲稱首魏晉以來雖不及古然其九品中正之法猶爲近之及至隋唐遂專以文詞取士而尚德之舉不復見矣積至於今流弊已極其勢不可以不變而欲變之又不可不以其漸故今莫若且以逐州新定解額之半而又折其半以爲德行之科如解額百人則以二十五人爲德行科盡法行之初姑考校未精故且取其半而又減其半其餘五十人自依常法明立所舉德行之目如八行之類專委逐縣令佐從實搜訪於省試後保明申部於當年六月以前以禮津遣限本年內到部撥入太學於近上齋舍安排而優其廩給仍免課試長貳以時延請詢考至次年終以次差充大小職事又次年終擇其尤異者特薦補官餘令特赴明年省試比之餘人倍其取人分數如餘人二十取一則此科十而取一蓋解額中已減其半矣殿試各升一甲其不中人且令住學以俟後舉其行義有虧學術無取舉者亦當議劾則士知實行之可貴而不專事於空言矣所以必罷詩賦者空言本非所以教人不足以得士而詩賦又空言之尤者且無與設教取士章章明矣然熙寧罷之而論者不以爲是者非能詩賦之不善乃專主王氏經義之不魯也故元祐初議有改革而司馬溫公呂申公皆不欲復其欲復之者唯劉摯爲最力然不過以考校之難而爲言耳是其識之卑而說之陋豈足與於先王教舉官人之本意哉今當直罷無可疑者如以習之者衆未欲遽罷則限以三舉而漸損其取人之數俟其爲之者少而後罷之則亦不駭於俗而其弊可革矣所以必分諸經子史時務之年者古者大學之教以格物致知爲先而其考校之法又以九年知類通達強立不反爲大成蓋天下之事皆學者所當知而其理之載於經者則各有所主而不能通也況今樂經亡而禮經缺二戴之記已非正經而又廢其一焉蓋經之所以爲教者已不能備而治之者類皆舍其所長而就其所易僅窺其一而不及其餘則於天下之事宜有不能盡通其理者矣若諸子之學同出於聖人各有所長而不能無所知其長者固不可以不學而其所知亦不可以不辨也至於諸史則該古今興亡治亂得失之變時務之大者如禮樂制度天文地理兵謀刑法之屬亦皆當世所須而不可闕皆不可以不之習然欲其一日而盡通則其勢將有所不能而卒至於不行若合所當讀之書而分之以年使天下之士各以三年而其通貫三四之一則亦若無甚難者故今欲以易詩書爲一科而子年年試之周禮儀禮及二戴之禮爲一科而卯年試之春秋及三傳爲一科而酉年試之平分皆以省試爲界義各二道論經皆兼大學

論語孟子中庸。義各一道。論則分諸子爲四科。而分年以附焉。諸子則如荀、揚、王、韓、老、莊之屬。及本朝諸家文字。當別討論。分定年數。兼許於各年史傳中出論二道。策。則諸史時務亦然。諸史則左傳、國語、史記、兩漢爲一科。三國、晉書、南北史爲一科。新舊唐書、五代史爲一科。通鑑爲一科。時務則律曆、地理爲一科。通禮、新儀爲一科。兵刑爲一科。以次分年。如經子之法。試策各二道。則士無不通之經。無不習之史。而皆可爲當世之用矣。

其治經必專家法者。天下之理。固不外於人之一心。然聖賢之言。則有淵奧爾雅。而不可以臆斷者。其制度名物。行事本末。又非今日之見聞所能及也。故治經者必因先儒已成之說。而推之。借曰未必盡是。亦當究其所以得失之故。而後可以反求諸心。而正其繆。此漢之諸儒所以專門名家。各守師說。而不敢輕有變焉者也。但其守之太拘。而不能精思明辨。以求眞是。則爲病耳。然以此之故。當時風俗。終是淳厚。近年以來。習俗苟偸。學無宗主。治經者不復讀其經之本文。與夫先儒之傳注。但取近時科擧中選之文。諷誦摹倣。擇取經中可爲題目之句。以意扭揑。妄作主張。明知不是經意。但取便於行文。不暇恤也。蓋諸經皆然。而春秋爲尤甚。主司不惟不知其繆。乃反以爲工。而置之高等。習以成風。轉相祖述。慢侮聖言。日以詭甚。名爲治經。而實爲經學之賊。號爲作文。而實爲文字之妖。不可坐視。而不之正也。今欲正之。莫若討論諸經之說。各立家法。而皆以註疏爲主。如易則兼取胡瑗、石介、歐陽修、王安石、邵雍、程頤、張載、呂大臨、

楊時。書則兼取劉敞、王安石、蘇軾、程頤、楊時、晁說之、葉夢得、吳棫、薛季宣、呂祖謙。詩則兼取歐陽修、蘇軾、程頤、張載、王安石、呂大臨、楊時、呂祖謙。周禮則劉敞、王安石、楊時。儀禮則劉敞。二戴禮記則劉敞、程頤、張載、呂大臨。春秋則啖助、趙正、陸淳、孫明復、劉敞、程頤、胡安國。大學、論語、中庸、孟子。則又皆有集解等書。而蘇軾、王雱、吳棫、胡寅等說。亦可采。以上諸家。更加考訂增損。如劉彝等說。恐亦可取。令應擧人各占兩家以上。於家狀內。及經義卷子第一行內。一般聲說。將來答義。則以本說爲主。而旁通他說。以辨其是非。則治經者。不敢妄牽己意。而必有據依矣。

其命題所以必依章句者。今日治經者。既無家法。其穿鑿之弊已不可勝言矣。而主司命題。又多爲新奇。以求出於擧子之所不意。於所當斷而反連之。於所當連而反斷之。大抵務欲無理可解。無說可通。以觀其倉卒之間。趨附離合之巧。其始蓋出於省試上天之載無聲無臭儀刑文王之一題。然而當時傳聞。猶以爲怪。及今數年。則無題不然。而人亦不之怪矣。主司既以此倡之。擧子亦以此和之。平居講習。專務裁剗經文。巧爲餖飣。以求合乎主司之意。其爲經學賊中之賊。文字妖中之妖。又不止於家法之不立而已也。今既各立家法。則此弊勢當自革。然恐主司習熟見聞。尚仍故態。却使擧子愈有拘礙。不容下筆。願下諸路漕司。戒敕所差考試官。今後出題。須依章句。不得妄有附益裁剗。如有故違。許應擧人依經直答。以駁其繆。仍經本州及漕司陳訴。將命題人重作行遣。其諸州申到題目。亦令禮部國子監長貳看詳。糾擧

譴罰。則主司不敢妄出怪題。而諸生得守家法。無復敢肆妖言矣。又按前賢文集策問。皆指事設疑。據實而問。多不過百十字。嘉祐治平以前。尚存舊體。而呂申公家傳。記熙寧事。乃云有司發策問。必先稱頌時政。對者因大爲諛詞。以應之。然則此風蓋未遠也。今亦宜爲之禁。使但條陳所問之疑。略如韓歐諸集之爲者。則亦可以觀士子之實學。而息其諛佞之姦心矣。

其必使答義者通貫經文。條陳衆說。而斷以己意者。其說已略具於家法之條矣。蓋今日經學之難。不在於治經。而難於作義。大抵不問題之小大長短。而必欲分爲兩段。仍作兩句對偶破題。又須借用他語以暗貼題中之字。必極於工巧而後已。其後多者三二千言。別無他意。不過止是反復敷衍破題兩句之說而已。如此不唯不成經學。亦復不成文字。而使學者卒歲窮年。枉費日力。以從事於其間。甚可惜也。欲革其弊。當更寫卷之式。明著問目之文。而疏其上下文。通約三十字以上。次列所治之說。而論其意。又次旁列它說。而以己意反復辨析。以求至當之歸。但令直論聖賢本意。與其施用之實。不必如今日經義分段破題對偶敷衍之體。每道止限五六百字以上。則雖多增所治之經。而答義不至枉費辭說。日力亦有餘矣。至於舊例。經義禁引史傳。乃王氏末流之弊。而論子史者。不復訂以經指。又俗學卑近之失。皆當有以正之。使治經術者通古今。議論者識原本。則庶乎其學之至矣。

其學校必選實有道德之人。使爲學官。以來實學之士。裁減解額舍選謬濫之恩。以塞利誘之塗者。古之大學。主於教人。而因以取士。故士之來者。爲義而不爲利。且以本朝之事言之。如李廌所記。元祐侍講呂希哲之言曰。仁宗之時。大學之法寬簡。國子先生必求天下賢士眞可爲人師者。就其中又擇其尤賢者。如胡翼之之徒。使專教導規矩之事。故當是時天下之士不遠萬里來就師之。其游大學者。端爲道藝。稱弟子者。中心說而誠服之。蓋猶有古法之遺意也。熙寧以來。此法浸壞。所謂大學者。但爲聲利之場。而掌其教事者。不過取其善爲科擧之文。而嘗得儁於場屋者耳。士之有志於義理者。既無所求於學。其奔趨輻輳而來者。不過爲解額之濫。舍選之私而已。師生相視。漠然如行路之人。間相與言。亦未嘗開之以德行道藝之實。而月書季考者。又祇以促其嗜利苟得。冒昧無恥之心。殊非國家之所以立學教人之本意也。欲革其弊。莫若一遵仁皇之制。擇士之有道德可爲人師者。以爲學官。而久其任。使之講明道義。以教訓其學者。而又痛減解額之濫。以還諸州。罷去舍選之法。而使爲之師者。考察諸州所解德行之士與諸生之賢者。而特命以官。則太學之教不爲虛設。而彼懷利干進之流。自無所爲而至矣。如此則待補之法。固可罷去。而混補者又必使與諸州科擧同日引試。則彼有鄉擧之可望者。自不復來。而不患其紛冗矣。至於取人之數。則又嚴爲之額。而許其補中之人從上幾分。特赴省試。則其舍鄉擧而來赴補者。亦不爲甚失職矣。其計會監試漕試附試之類。亦當痛減分數。嚴立告賞。以絕其冒濫。其諸州教官。亦以德行人充。而責以教導之實。則州縣之學。亦稍知義理之教。而不但爲科擧之學矣。至於制擧。名爲賢良方正。

而其實但得記誦文詞之士，其所投進詞業，亦皆無用之空言，而程試論策，則又僅同覆射兒戲，初無益於治道，但爲仕宦之捷徑而已。詞科則又習於諂諛夸大之詞，而競於駢儷刻雕之巧，尤非所以爲教。至於武舉，則其弊又不異於儒舉之陋也。欲革其弊，則制科當詔舉者不取其記誦文辭，而取其行義器識，能去詞業六論，而直使待對於廷，訪以時務之要，而不屑以隱僻難知之事，詞科則當稍更其文字之體，使以深厚簡嚴爲主，而以能辨析利害，敷陳法度爲工。武舉則亦使學官放經義論策之制，參酌定議，如下武經總要等書，而更加討論，補其遺逸，使之誦習，而立其科焉。則庶乎小大之材，各得有所成就，而不爲俗學之所病矣。

夫如是，是以教明於上，俗美於下，先王之道得以復明於世，而其遺風餘韻，又將有以及於方來，與夫規規固守末流之弊法，而但欲小變一二於其間者，利害相絕固有間矣。草茅之愚，偶及於此，故敢私記其說，以爲當路之有子其或將有取焉。

朱子調息箴　張本叙例，今仍舊，舊本定本，姑存之。

鼻端有白，我其觀之。隨時隱處，容與猗移。靜極而噓，如春沼魚。動已而吸，如百蟲蟄。氣氣開闔，其妙無窮。一處和平，千二百歲。

按雙峯語錄云：門人問涵養之道，須用敬否？曰：固是如此。但工夫熟時，亦不用說敬，只是纔靜便存，而今初學，卻須把敬來作一件事。常常持定，久之而熟，則忘其爲敬矣。問明道教人宜靜坐是如何？曰：此亦爲初學博言，蓋他從紛擾中來，此心不定，如野馬然，如何使檢得功夫？故教它拚小，待此心漸收斂，卻做功夫。然亦非教它終日靜坐也。故下且字，先生因言調息箴亦不可無。如釋氏之念佛號，道家之數息，皆是收此心使之專一在此。若此心不存，則數珠之數，數息之數，皆是了。調息又勝數息。○明甫見然齋說性者萬物之一原，明甫曰：在廬山時，餘師魯曾如此氣常短，故須有以處之。息數亭句，則心亦漸定。調息又勝數息。○明甫見然齋說性者萬物之一原，明甫曰：在廬山時，餘師魯曾如此說來，輕輕曰：是它這事物靜了，看得如此。○須是靜，方看得道理。因廬山證人，如蔡元思、胡伯量、聖若不肯於此者，功見某在時靜坐，卻公皆見攻，以爲學禪，遂安養亦不能不以爲慮也。○看道理須是涵養，若此心不得其正，如何看得出？調息箴亦不可無。蓋心因氣之帥，然亦當持其志，無暴其氣也。

雙峯語錄云：下學上達，這在言表。程子此語，蓋爲讀書者言。讀書是下學之一事，蓋凡下學者皆可以上達，但恐下學得不是，則不能上達耳。且如讀書，則聖人所以作經之意，是上面一層事，其言語，則只是下面一層事，所以謂之意在言表。若讀書而能求其意，則繇辭以通理，而可上達。若但溺心於章句訓詁之間，不能玩其意之所以然，則是徒事於言語文辭而已，決不能通其理也。程子曰：玩其辭，不得其意者有矣。又曰：前儒失意以傳言，後學誦言而忘味。此皆下學得不是，而無繇上達者也。問：夫子所謂下學兼知行否？曰：夫子此章只說知，淮程子引此以釋忠恕，違道不遠，曰：斯下學上達之義，卻是兼知行說。問：或問云：上達而與天爲一，是知行俱到，能如此否？曰：與天爲一，亦以知言，方其未上達時，與天隔幾重在，及其既已上達，則吾心即天，天即吾心，俱聖人之上達，與學者之上達，有遲速之不同，聖人才學便達，學者

則今日格一物，明日格一物，久後方貫通。

集廬路江東書院講義

端嶽竊聞之朱子曰：爲學之道，莫先於窮理，窮理之要，必在於讀書，讀書之法，莫貴乎循序而致精，而致精之本，則又在於居敬而持志。此不易之理也。其門人與私淑之徒，曾粹朱子平日之訓，而節取其要，定爲讀書法六條，曰：循序漸進，曰：熟讀精思，曰：虛心涵泳，曰：切己體察，曰：著緊用力，曰：居敬持志。其所謂循序漸進者，朱子曰：以二書言之，則通一書，而後及一書，以一書言之，篇章字句，首尾次第，亦各有序，而不可亂也。量力所至，而謹守之，字求其訓，句索其旨，未得乎前，則不敢求乎後，未通乎此，則不敢忘乎彼，如是則志定理明，而無疏易躁進之患矣。若奔程趁限，一向趲著了，則不猶不看也，近方覺此病痛，不是小事。元來道學不明，不是上面欠工夫，乃是下面無根腳。其循序漸進之說如此。

所謂熟讀精思者，朱子曰：荀子說誦數以貫之，見得古人語言亦記徧數，乃知橫渠教人讀書，必須成誦。眞學道第一義，徧數已足，而未成誦，必欲成誦，徧數不足，雖已成誦，必滿徧數，但百徧時，自是強五十徧時，二百徧時，自是強一百徧時，今所以記不得，說不去，心下若存若忘，皆是不精不熟之患。今人所以不如古人處，只爭這些子。學者觀書，讀得正文，記得注解，成誦精熟，於中訓釋文意，事物各件發明相穿紐處，一一認得，如自己做出來底一般，方能玩味反覆，向上有通透處。若不如此，只是虛設議論，非爲己之學也。其熟讀精思之說如此。

所謂虛心涵泳者，朱子曰：莊子說吾與之虛而委蛇，既虛了，又要隨他曲折去，讀書須是虛心，方得聖賢說一字是一字，自家只平平去稱停他，都使不得，一毫牙牙學者看文字，不必自立說，只記前賢所諸家說便了。今人讀書，多是心下先有箇意思了，卻將聖賢言語來湊他底意思，其有不合，便穿鑿之使合，其虛心涵泳之說如此。

所謂切己體察者，朱子曰：入道之門，是將自箇己身入那道理中去，漸漸相浸，與己爲一，而今人道在這裏，自家在外，元不相干。學者讀書，須要將聖賢言語，體之於心，如克己復禮，如出門如見大賓，事事須就自家身上體覆，我實能克己復禮乎？敬行恕否？件件如此，方有益。其切己體察之說如此。

所謂著緊用力者，朱子曰：寬著期限，緊著課程，爲學要剛毅果決，悠悠不濟事，且如發憤忘食，樂以忘憂，是甚麼精神，甚麼筋骨，今之學者，全不曾發憤，直要科數盡神，如救火治病然，如渡上水船，一篙不可放緩，其著緊用力之說如此。

所謂居敬持志者，朱子曰：程先生云：涵養須用敬，進學則在致知，此最精要，方無事時，敬以自持，凡心不可放入無何有之鄉，須是收斂在此，及應事時，敬於應事，而書時直於讀書，便自然該貫動靜，心無不在，今學者說書，多是捻合來說，卻不詳密活熟，此病不是說書上病，乃是心上病，蓋心不專靜純一，故思慮

不精明。須要養得虛明專靜。使道理從裏面流出方好。其居敬持志之說如此。

愚按此六條者。乃朱子教人讀書之要。故其誨學者。告君上。舉不出此。而自謂其爲平日親難已試之效者也。竊嘗論之。自孔子有博學於文。約之以禮。亦可以弗畔矣夫之訓。以顏子之善學。其贊孔子循循善誘。亦不過曰。博我以文。約我以禮而已。是孔子之教。顏子之學。不越乎博文約禮二事。豈非以學者於是無以爲用力之地歟。蓋蓋天地間。萬物萬事。莫非文也。其文出於聖人之手。而存之於書者。載道爲尤顯。故觀孔子責子路何必讀書。然後爲學之語。可爲深戒。豈非讀書爲博文之大而急者歟。朱子曰。約禮則只是荒些子。博文各有次序。當以大而急者爲先。蓋謂是也。然則博文豈可不以讀書爲先。而讀書又豈可不守朱子之法。朱子平日教人子言萬語。總而言之。不越乎此六條。而六條者。總而言之。又不越乎熟讀精思。切己體察之兩條。蓋熟讀精思。卽博文之功。而切己體察。卽約禮之事。然則欲學顏子之學者。豈可不由是而求之哉。今幸其說具存。學者讀書。能循是六者以實用其力。則何道之不可進。何聖賢之不可爲。使朱子復生。身登其門。耳聞其誨。未必若是之詳且要也。學者可不自知其幸歟。世之讀書。其怠忽間斷者固不足論。其終日勤勞。貪多務廣。終身無得者。蓋以讀之不知法。故也。惟精廬初建。端禮荒陋。匪材夫豈其任。承乏之初。敢以朱子讀書法。首與同志講之。則相與確守焉。以求共學之益。使他日義精仁熟。賢材輩出。則朱子之訓不爲虛語。精廬不爲虛設。顧不美歟。

存存齋銘。

程端禮。

性與天道。戊惟存存。知禮畢具。惟聽惟聰。曰惟存心。在平主敬。無間無雜。細微糾紛。戰強安行。道義之門。

夫子平言。惟性之成。無異愚賢。心藏氣機。所以存性。其效世何。始付存存。弗謹弗慎。聖賢殊分。

捨易乃昔。至予其全。心檢行情。存之期正。其方何何。勤淨若是。虛明部一。乎思其奔。效大法地。

右讀書分年日程三卷。元程畏齋先生。依朱子讀書法修之。以示學者。朱子言其綱。而程氏詳其目。本末具而體用備。誠由其法而用力焉。內聖外王之學在裏中矣。當時曾頒行學校。明初。諸儒讀書。大抵奉爲準繩。故一時人才。雖未及漢宋之隆。而經明行修。彬彬蔚焉。及乎中葉。學使廢弛。家自爲教。人自爲學。則此書雖存。而由之者鮮矣。鹵莽滅裂。無復準繩。求人材之比隆前代。豈不難哉。今國家尊崇正學。諸不在朱子之術者。皆稍不得進。而將翼朱學之書。以次漸行。學者始知有此書。然舊板漶漫。不勝魯魚亥豕之訛。讀者病焉。余故較而梓之。有能由是興起。且以此建白於上。依朱子貢舉法。鼓厲天下讀書之士。盡由是法。則人才其庶幾乎。或曰。學者天資不同。敏鈍各異。豈必皆如程氏所謂看讀百徧。倍讀百徧乎。曰。中人以下。固不待言。若生知學知之人。而用困知之功。不更善乎。況生知學知者有幾人耶。或曰。明初纂四書五經性理大全。採諸儒之說備矣。蔡虛齋林次崖陳紫峯之徒。又推大全之意。各自著書。爲學者所宗矣。今程氏讀經日程。又必取古注疏。朱子語類文集。及諸儒之解釋。而鈔之。而讀之。而玩之。不可省乎。朱子綱目一書。治亂得失昭然矣。程氏又必取溫公通鑑。及司馬遷。班固。范曄。歐陽修之史。而參之。不亦煩乎。曰。綱目猶春秋也。溫公通鑑。及遷固諸家之史。猶魯史舊文也。魯史舊文不存。學者不能盡見聖人筆削之意。故言春秋者。至於聚訟。今通鑑及遷固諸家之史具在。參而觀之。而紫陽筆削之妙歟見。是烏可以不考乎。

右讀書分年日程。余守此與友朋共讀。歲歲刪修。逢與崇德吳氏義塾。台州鶴學。平江市里書院。陸氏、油州建德縣學。友朋馮彥思所刊。及集慶江東書院。友朋安西、高郵、六合。江浙友朋所鈔。及定安劉謙父所刊。皆本不同。此則最後刊於家塾本也。竟考儀矜其愚。補其所未及。實深望焉。

元統三年十一月朔。程端禮書於甬東之思勉齋。

亦樂時羣大全。當時承宋儒理學大明之後。雖胡陽金華。未爲升堂入室之儒。而所採取者。無非濂洛關閩之微言。蔡林諸儒。又從而發明之。固皆有功學者之書也。然其缺略疏漏者亦有矣。幸而朱子之全書具存。諸家之解釋未盡湮沒。迺而考之。以補大全之闕。不亦善乎。至於古注疏。則因漢唐千餘年間。學者之所講求。程朱之學。亦從此出而益精焉。雖曰、得不傳之學於遺經。然非鄭康成孔穎達之流。闡發於前。程朱亦豈能憑空創造耶。故程朱之於古注疏。猶孔子之於老彭也。幸而其書尚存。不至如夏殷之無徵。是亦不可以不考也。

曰。然則學者所當讀之書。莫於程氏所編乎。程氏以前。諸子百家之書。程氏而後。諸儒之書。亦有當讀而玩者乎。曰、程氏特言其切而要者耳。書固不盡是也。先秦之時。若國語戰國策。以至老莊之道德。荀卿之言學。管韓之論治。孫吳司馬之談兵。雖皆駁而不純。儒者亦當知其梗槩。漢以後。若揚雄董生王通之書。雖未及洛閩之精。而亦往往爲先儒所取。固當擇而讀也。至程氏而後。若薛文清之讀書錄。胡敬齋之居業錄。雖整齊之因知記。陳清瀾之學部通辨。皆所以辨學術之得失。丘瓊山之大學衍義補。所以明政事之源委。若皆羽翼經傳之書。不可不深考也。朱元以來之治亂。則有若成化之續綱目。薛方山之續通鑑。有則一代本末成書。而其時政得失。雖見於諸家之記載者。亦不可不知也。曰、然則窮年彙月於章句之中。不近於支離博而寡要乎。且世益遠而書益多。後之讀書者不愈難乎。曰、一代卓然不可磨滅之書固不多有。其他紛然雜出之書。隨出隨沒。惟患讀之無法耳。不患其多也。亦謹守是編之法而已。以此書爲支離。是固近年以來。陽儒陰釋之學。非我所敢知也。是編之法。非程氏之法。而朱子之法也。非朱子之法。而孔孟以來教人讀書之法也。舍孔孟讀書之法。而欲學孔孟之道。有是理哉。時

康熙己巳而臘朔日。當湖陸隴其書於靈壽署中。

江東書院講義

程端禮述

集慶路江東書院講義

元 鄧 程端禮敬叔述

端禮竊聞之朱子曰爲學之道莫先於窮理窮理之要必在於讀書讀書之法莫貴乎循序而致精而致精之本則又在于居敬而持志此不易之理也其門人輿私淑之徒會萃朱子平日之訓而節取其要定爲讀書法六條曰循序漸進曰熟讀精思曰虛心涵泳曰切己體察曰著緊用力曰居敬持志其所謂循序漸進者朱子曰以二書言之則通一書而後及一書以一書言之篇章句字首尾次第亦各有序而不可亂也量力所至而謹守之字求其訓句索其旨未得乎前則不敢求乎後未通乎此則不敢志乎彼如是則志定理明而無疏易陵躐之患矣若奔程赴限一向趲看了則看猶不看也近方覺此病痛不是小事元來覺道不明不是上面欠工夫乃是下面無根脚其循序漸進之說如此所謂熟讀精思者朱子曰荀子說誦數以貫之見得古人誦書亦記徧數乃知橫渠教人讀書必須成誦眞道學第一義徧數已足而未成誦必欲成誦徧數未足雖已成誦必滿徧數百徧時自是強五十徧時二百徧時自是強一百徧時今所以記不得說不去心下若有若亡讀是不精不熟之患今人所以不如古人處只爭這些子學者觀書讀得正文記得註解成誦精熟註中訓釋文意事物名件發明相穿紐處一一認得如自己作出來的一般方能玩味反覆向上有通透處若不如此只是虛設議論非爲己之學也其熟讀精思之說如此所謂虛心涵泳者朱子曰莊子說吾與之虛而委蛇既虛了又要隨他曲折去讀書須是虛心方得聖賢說一字是一字自家只平著心去評停他都使不得一毫杜撰學者看文字不必自立說只記前賢與諸家說便了今人讀書多是心下先有箇意思了卻將聖賢言語來湊他的意思其有不合便穿鑿之使合其虛心涵泳之說如此所謂切己體察者朱子曰入道之門是將自箇己身入那道理中去漸漸相親與己爲一而今人道在這裏自家在外元不相干學者讀書須將聖賢言語之于身如克己復禮如出門如見大賓等事須教自家身上體覆我實能克己復禮主敬行恕者付件如此方有益其切己體察之說如此所謂著緊用力者朱子曰寬著則限緊著程課爲學要剛毅果決悠悠不濟事且如發憤忘食樂以忘憂是甚麼精神甚麼筋骨今之學者全不曾發憤直要抖擻精神如救火治病然如樽上水船一篙不可放緩其著緊用力之說如此所謂居敬持志者朱子曰程先生云涵養須用敬進學則在致知此最精要方無事時敬以自持凡心不可放入無何有之鄉須是收斂在此及應事時敬于應事讀書時敬于讀書使自然該貫動靜心無不在今學者說書多是檢合來說卻不詳密活熟此病不是說書上病乃是心上病蓋心不專靜純一故思慮不精明須要養得虛明專靜使道理從裏面流出方好其居敬持志之說如此

愚按此六條者乃朱子教人讀書之要故其誨學者告君上俱不出此而自謂其爲平日艱難已試之效者也竊嘗論之自孔子有博學於文約之以禮亦可以弗畔矣夫之訓以顏子之善學其贊孔子循循善誘亦不過曰博我以文約我以禮而已是孔子之教顏子之學不越乎博文約禮二事豈非以學者孔是無以爲用力之地歟蓋盈天地間萬物萬事莫非文也其文出于聖人之手而存之于書者載道爲尤顯故觀孔子責子路何必讀書然後爲學之語可爲深戒豈非讀書爲博文之人而急者歟朱子曰約禮則只是這些子博文各有次第當以大而急者爲先蓋謂走也然則博文豈可不以讀書爲先而讀書又豈可不守朱子之法朱子平日教人千言萬語總而言之不越乎此六條而六條者總而言之又不越乎熟讀精思切己體察之頃條蓋熟讀精思卽博文之功切己體察卽約禮之事然則欲學顏子之學者豈可不由是而求之哉今幸其說具存學者讀書能循是六者以盡用其力則何道之不可進何聖賢之不可待無朱子復生身登其門耳聞其誨未必若是之詳且要也學者可不自知其幸歟世之讀書其怠忽因陋者固不足論其終日勤勞貪多務廣移身無得者蓋以論之不知法故也惟精慮初建端禮荒陋匪材夫豈其任承之之初敢以朱子讀書法首與同志識之則相與確守焉以求其學之益使他日義精仁

歟質材量出則朱子之洲不會僅指精闢不爲虛設
願不美歟

青巖叢錄

重刻青巖叢錄序

說郛書至宋始盛元明尤夥大率其病有二遲新奇炫淹博其病也誣甚或雜以委巷猥褻之談汚及簡牘其病也尤誕君子均弗取焉儒者寡年矻矻綴輯舊聞務在識大體而擇言必雅使一書出而後之覽者無所用其皆議斯是貴耳王忠文青巖叢錄一編首論六經之授受次辨百家之源流厄辭稗說梳屏弗錄大體既立而擇言又極雅馴俾誣與誕兩袪其病雖璘之古作者之林奚多讓焉余初從學海彙編中得緯書至醫家之書凡五篇與四庫書目紀載相符嗣復由乾坤正氣集錄其辨論聲經七篇冠諸緯書之首合而刻之萃爲完璧用以泯挽殘守缺之憾廣徵文攷獻之傳是我後學之責也讀者盍辯香奉之同治九年冬十月同郡後學胡鳳丹月樵甫謹序

胡鳳丹 月樵

青巖叢錄序

古人之讀書凡其有會於心者則筆而記之志有得示無忘也向予讀書青巖山中遇有所見輒抄以爲書謂之叢錄既乃刪其膚近煩碎者爲貪常嗜瑣之戒而有關於經史百氏之大要者則存之聊以示諸子姓云王稚

明王禕撰　　郡後學胡鳳丹月樵校梓

易自伏羲始畫八卦因而重之爲六十四卦（重卦始以爲周司馬遷以爲文王）當時蓋有圖而無書也後聖因之作連山作歸藏作周易皆本於伏羲之圖而取用各不同三易既亡其二惟周易獨存周易經上下二篇文王周公作彖象繫辭上下文言說卦序卦雜卦爲傳十篇孔子作秦焚書易以卜筮故存漢志易十二篇經二傳十也初商瞿受易於孔子五傳而爲田何漢世易分三家自田何始田氏易十二篇有章句其後楊何施讎孟喜梁邱賀之徒所學皆祖田氏楊何先出武帝時已立博士施孟梁邱至宣帝時皆立博士而易有施孟梁邱之學矣是時復有焦贛費直二家之易焦氏之易無師授專述陰陽災異之術焦傳之京房元帝時京易亦立學官費氏亦無所授又無章句其初惟傳民間厥後鄭康成等皆傳費氏易於是費氏興而田焦之學息矣蓋自費氏始以象象爻言雜八卦中而古十二篇之易遂亡然猶止以象象係于本卦之末未爲淆亂亘經至魏王弼乃以象象分附各爻之下而經始與傳雜是古經始變於費氏而卒亂於王弼也弼注上下經高談理致以莊老之意爲解而晉韓康伯注繫辭說卦等篇其說亦本於王弼疎略而無據唐孔穎達爲正義則又徒事訓詁而不足以言道其他言易者雖衆鮮復有名家者至宋而邵子程子之易出瑒夫自周秦以來伏羲之圖鮮或傳授而淪落於方技家孔子於繫辭說卦固嘗言之學者不察也邵子實始得而發揮之蓋

邵子得之李挺之挺之得之穆伯長伯長得之陳希夷所謂先天之學也自先天之學明人知有伏羲之易而學易者不斷自文王周公始矣（或曰易有書卦重卦其義不同陸陽奇耦預成三畫而分爲八卦故曰太極生兩儀兩儀生四象四象生八卦故伏羲先天之易也八卦之三畫既已成列後重以本卦之三畫而有上下二體既又相錯相盪而互成六十四卦此文王後天之易也重卦乃八卦之上加以八卦非二書之上遞加一奇一耦以爲六畫邵子先天圖只敷衍坤爲六十四卦自然之序與易經所序不同故觀八卦重而爲六十四卦則先天圖之義爲始觀八卦生而爲六十四卦則繫辭說卦之義爲固邵子之極數知來其妙在於加一倍法而盡卦重卦之義固不得尊同也）

程子謂易道自秦而下無傳者其爲傳主於體用一源顯微無間而隨時變易以從道蓋世之考象辭者既泥於術數談義理者又淪於空寂其因時立教以承三聖不同於法而同於道者惟程子之書而已先儒之論謂包羲之象文王之辭皆依於卜筮而孔子之贊則一於義理爲故爲法不同而道無不同自秦漢以來皆不足以言易蓋惟邵子之易本於數程子之易本於理爲得先天後天之祕而理數二者要未始相離也若朱子本義之作則專主於卜筮以謂易之爲書廣大悉備包涵萬理其實則古者卜筮之書不必專說理與數亦未嘗滯於一端聖人復起不能易其說也然由魏晉至今世所行者唯費氏王氏杜老之意爲解而晉韓康伯注繫辭說卦等篇其說亦本於王弼疎略而無據唐孔穎達爲正義則又徒事訓詁而不足以言道其他言易者雖衆鮮復有名家者至宋而邵子程子之易出瑒夫自周秦以來伏羲之圖鮮或傳授而淪落於方技家孔子於繫辭說卦固嘗言之學者不察也邵子實始得而發揮之蓋

篇堯典皐陶謨禹貢甘誓湯誓盤庚高宗肜日西伯戡黎微子牧誓洪範金縢大誥康誥酒誥梓材召誥洛誥多方多士立政無逸君奭顧命呂刑文侯之命費誓秦誓是也後人僞加泰誓一篇故史云二十九篇孝文時求能治尚書者召生年已九十餘不能行詔太常遣掌故鼂錯往受之生年老言不可曉使其女傳言而又方言不同錯所不知者十二三略以意屬讀而已其書以隸寫之隸者漢世通行之字故謂之今文也武帝時孔惠之書始出孔壁百篇皆在而半已磨滅又皆科斗文字故謂之古文惠孫安國以隸古定得五十八篇（經四十六卷盡與說命泰誓皆有二篇其序見十二篇爲四卷又大禹皐陶漢志梓材亦各有序爲四篇爲二卷外四十篇篇各有序爲四十六卷也）爲之作傳會國有巫蠱事訖不以聞其傳遂泯而張霸僞作舜典汨作九共九篇大禹謨益稷五子之歌允征湯誥咸有一德典寶伊訓肆命徂后太甲咸乂說命泰誓旨篇共十卷逸其者六卷爲四十八卷也）爲之作傳會國除九共九篇共卷爲十六卷蓋亦略見百篇之敘故以伏生一十八篇者復出舜典益稷盤庚三篇康王之誥及泰誓共爲三十四篇而僞作此二十四篇十六卷目爲古文以求合孔氏五十八篇四十六卷之數然漢儒所治不過伏氏書及僞泰誓共二十九篇二篇之舊謂之古易而朱子因之是又可謂深有功於易者矣

言有古文今文之異今文二十八篇漢伏生所口授者也古文二十五篇晉梅賾所奏上者也秦焚書時伏生爲博士與孔子之孫惠□（孔鼎或作孔鮒）皆壁藏之其後兵起流亡漢定生求其書亡數十篇獨得二十八

藏書而書以授之頤頤遂奏上施行焉二十五篇者大禹謨五子之歌允征仲虺之誥湯誥伊訓太甲三篇咸有一德說命三篇泰誓三篇武成旅獒微子之命 仲之命周官君陳畢命君牙冏命也梅氏書既出才析伏生書二十八篇爲三十三（分復出舜典益稷盤庚三篇康王之命）雜之通爲五十八篇并序一篇凡五十九篇有孔安國傳及序世遂以爲眞孔壁所藏也唐初諸儒爲之疏義自是漢世大小夏侯氏歐陽氏所傳二十九篇者廢不復行惟此孔傳五十八篇獨行於世矣自今觀之今文多艱澁而古文反平易先儒嘗深疑之今文雖間有闕誤顛倒然辭義古奧其爲上古之書無疑古文平緩卑弱殊不類先漢以前文字而孔傳特魏晉間人假託安國爲名耳宋蔡沈氏集傳於每篇各疏古文今文有無既爲明白而近時吳澄氏又分今文二十八篇古文二十五篇者各自爲書不相淆雜於是尤足以釋後世之疑矣又按唐藝文志有今文尚書十二卷注云玄宗詔集賢學士衞包改古文從今文蓋漢之所謂古文者科斗文字今文者隸書也唐之所謂古文者隸書而今文則唐世通行之楷書此又漢唐古文今文之異也

詩三百篇始定於周公再定於孔子二南及大小雅周頌周公之所定也幽厲之後風雅俱變孔子於諸國之風則刪其淫邪者於公卿大夫之作則取其可爲訓戒者東遷之後王國列爲國風既又得商頌魯頌等篇合周公之所定者爲三百篇秦火詩書同禍書最殘缺而詩獨無一篇之失者亦以其託於諷詠不徒載於竹帛故也然素絢唐棣貍首轡柔諸詩既皆缺逸而已放之鄭聲乃反獲存其□□□□□□□□□□□□□□□□□□□□□諸篇不知用之祀何鬼神享何賓客何得失可諷何禮義之可正劉歆言詩始出時一人不能獨盡其經或爲雅或爲頌相合而成不足則以世俗之流傳皆經之濫在者足之而不辨其非故變雅之中或有類於正雅之音而成王之頌且有康王以後之詩蓋今之國風雅頌非復孔子所刪之舊矣王於二南以關雎配鵲巢以葛覃配采蘩以卷耳配草蟲以樛木配江沱以螽斯配小星以桃夭配摽梅以兎罝配羔羊以芣苢配采蘋以漢廣配行露以汝墳配殷雷以麟趾配騶虞各十一篇整然相合其爲周公所定無疑若甘棠後人思召伯也何彼穠矣王風也野有死麕淫詩也此三詩乃皆列於二南然則雖二南亦非復周公之所定者矣漢世言詩者四家魯詩起於申公而盛於韋賢齊詩起於轅固而盛於匡衡韓詩起於韓嬰而盛於王吉三家並立學官毛詩起於毛公最後顯（大毛公亨爲訓詁河間獻王獻之以小毛公萇爲博士）其後盛於徐敖而言毛詩者本之徐氏至平帝時始立學官四家之詩經同而說異後漢又黜毛氏而立齊魯韓氏學至於馬融鄭衆鄭康成賈逵之徒乃皆發明毛公馬融賈逵鄭衆作傳鄭康成爲箋又爲譜圖於是毛氏學遂盛而三家寖微魏晉之詩齊魯之詩廢絕韓詩雖存而益微今毛學與鄭氏箋譜並行世之言詩者非毛鄭之學不學也初詩序自爲一編毛公始以分寘諸篇之首乃若詩人所命之題而詩之因序以作者經之本旨不復可考其序或以爲出於孔子及弟子之知詩者作或曰子夏作或曰大序子夏作小序子夏毛公合作東漢儒林傳曰衞宏作毛詩序王肅曰子夏所序今之毛詩是也隋經籍志曰毛詩子夏所創毛公及衞宏又加潤益韓愈又以爲詩序非子夏所著王安石則以爲詩人所自製或曰太史采詩之時已序其美刺之意於篇端自美刺而下意者講師之說或出於子夏或出於毛公與衞宏之徒非出一人之手故其辭往往重復云唐以來儒者皆莫覺其爲失儒顧有覺之者然莫能去也至朱子始深斥其失而去之足以洗千載之謬矣朱子集傳其訓詁亦用毛鄭而叶韻則本吳才老之說其釋諸經自謂於詩獨無遺憾朱子之傳行而毛鄭之說廢矣當時東萊呂氏有讀詩記最爲精密朱子實兼取之而朱子門人輔氏有童子問其說復多補朱傳之未備者焉

春秋正經漢藝文志雖有之而自漢以來經文皆雜於左氏公羊穀梁三傳之中既明異同復有增損苟遂信其爲聖人所修之文可不可也自今考之盟于蔑左氏以爲蔑而公羊穀梁以爲昧築郿左氏以爲郿而公羊穀梁以爲微會于厥慭左氏以爲厥慭而公羊穀梁以爲屈銀又如尹氏之爲君氏如雨之爲而兩其異同有如此公羊穀梁於襄公二十一年皆書孔子生而左氏則不書左氏於獲麟之後復引經以至于六年仲尼卒而公羊穀梁則無之其增損有如此由是言之則正經之在三傳者皆不足信姑取其可信者則左氏爲優何也公羊穀梁皆以其傳雜于正經納經於傳中無所分別而左氏則經自爲經傳自爲傳至杜預乃分經之年與傳之年相附則正

經之在左傳者猶爲可信也然而聖人筆削之本文後世亦不復見矣且漢世傳春秋者五家鄒氏無師夾氏無書既先亡而初立博士惟公羊宣帝世復立穀梁至平帝時乃立左氏三傳之有功於聖經固也然而其得失亦相半左氏詳於事公羊明於例穀梁精於義此其所爲得也左氏之誣公羊之亂穀梁之鑿此其所爲失也至其互相牴牾使聖人修經之旨因以不明則古今學者之通患也晉劉實撰三傳條例劉兆則三家之異合而通之取周官調人之義作春秋調人而紀毓又合三傳撰春秋釋疑章表微又著三傳總例以通理經趣凡若此類不一而足至唐啖助趙匡陸淳始考三傳短長信經以駁傳以聖人書法纂而爲例得其義者十七八自漢以來言春秋者未之能過也宋世言春秋者亡慮數百家惟程子之傳有以明聖人經世之大法武夷胡氏之傳又於尊王賤霸內夏外彝恤患復讎之大義深致意焉他若泰山孫氏口口口氏專以書法論褒貶襄陵許氏永嘉陳氏專以書法論世變而清江劉氏傳權衡意林三書臨海葉氏傳獻考三書尤爲精密皆卓然名家者也獨朱氏之論春秋有曰據事直書而善惡自見於是爲得聖人修經之本心而前儒賞罰之說稍廢樸鄉呂氏或問實主其義今世學春秋者咸宗之

禮以儀禮爲經禮記爲傳儀禮者周公作三代聖人法制之所存故孔子有學禮之言禮記有讀禮之文禮記之作出自孔氏蓋孔子既沒七十二子之徒共撰所聞爲記或錄舊禮之文或錄變禮所由或兼記體履或雜序得失乃儀禮之傳疏也秦焚書禮廢最

甚漢興高堂生得儀禮十七篇以授瑕邱蕭奮奮授東海孟卿卿授后蒼蒼授大戴德小戴聖是爲今文鄭康成爲之注至武帝時魯恭王壞孔子宅得古經五十六卷於壁中（一說出魯淹中里名）河間獻王得而上之其字皆篆是爲古文其十七篇與儀禮正同（二戴及劉氏別錄所出皆十七篇文次序惟別錄爲優故鄭氏用之）餘三十九篇藏在祕府謂之逸禮哀帝初劉歆欲以逸禮列之學官而諸博士不肯置對竟不得立唐初猶存而諸儒不以爲意遂至於亡（漢儒志皆稱古經唐志乃始稱儀禮）若禮記之見於漢者其初百三十一篇劉向校定得二百餘篇號大戴禮戴聖又刪爲四十六篇號小戴禮止四十三篇曲禮檀弓雜分上下故爲四十六篇馬融增以月令明堂位樂記三篇總四十九篇鄭康成爲之注今世所行者惟儀禮十七篇小戴禮記四十九篇而大戴禮存者四十三篇不大行初漢世言禮者盛於后蒼有曲臺記故傳立后蒼禮博士及二戴出而禮尤備大戴以授徐良小戴以授橋仁楊榮於是大戴有徐氏之學小戴有橋楊之學而宣帝時大小戴皆立之學官而張說馬融之流皆有功於禮而鄭氏爲盛矣自晉宋至周隋傳禮學者爲多其爲義疏者而有賀循庾蔚崔靈恩沈重宣皇甫侃北有悰道明李業興李寶鼎侯聰熊安至唐魏徵以小戴綜衆不倫更作類禮二十篇開元中詔元行冲與諸儒爲疏將立之學官而張說沮之當時疏儀禮者賈公彥等疏禮記者孔穎達諸儒也及宋諸子與東萊呂子商訂欲取禮記中有關於儀禮者附之經其不繫儀禮者仍別爲記不果晚

乃作儀禮經傳通解以儀禮爲綱分王朝邦國等類而以禮記分隸於其間蓋未成之書而喪祭二禮又其門人黃氏楊氏所續也近時吳氏澄獨疑其經傳混淆爲朱子未定之稿於是重加纂次以十七篇者並依鄭氏次第爲正經取戴記鄭注中有經篇者離之爲逸經（逸經八篇其二取之小戴記投壺奔喪也其三取之大戴記公冠者侯遷廟諸侯遷廟明堂也）禮各有義則經之正也以戴氏所存兼劉氏所補者合之爲傳（傳十篇戴記中冠義昏義鄉飲酒義射義燕義聘義喪服四制三篇乃明末漢初人作以釋經而戴氏抄以入記正爲儀禮之傳乃依經禮篇次幸爲一編射義一篇逸陳天子諸侯卿大夫士之射禮爲鄉射義大射義二篇士相見義公食大夫義則用清江劉原父所補惟觀義聞取大戴記朝事一篇以備之其爲十篇是儀禮之經自一至十各有傳矣）正經居首逸經次之傳終焉其外仍以歸諸戴氏之記

戴記爲三焉

周禮周公作或謂之周官蓋即其設位言之則曰周官即其制作言之則曰周禮也自周之衰諸侯將踰法度惡其害已皆滅去其典籍而秦用商君其政與周官相反始皇疾惡焚燒之獨悉漢興高堂生首言儀禮而周禮之出最後武帝時河間獻王得而獻之入于祕府（或謂有李氏上周官五篇于武帝）當世儒者莫得見焉成帝時劉歆校理祕書見之以爲周公致太平之迹始得列序著于錄略而五官皆有殘缺冬官又亡乃以

考工記足之（或曰司空官屬錯散於五官之中賈士俞庭口有復古編於五官中摘其羨者以補冬官而創去考工記）考工記者前世能識古制者所作也王恭時歆取以足之厥後杜子春賈徽及子逵鄭興及子衆與馬融等皆傳周禮爲之訓詁而鄭康成爲之注然自周禮之出當世儒者多疑之林願以爲末世瀆亂不經之書何休以爲六國陰謀之書獨康成知爲聖法作論難以排衆說故周禮之出始於劉歆而成於康成也魏晉以來于寶王邵之徒有爲義疏者有爲論評者以及禮帖禮鈔之類莫可勝數至唐賈公彥撰疏二十卷今惟鄭注賈疏行焉然自周禮之出當世云云至文中子云云今即其書考之其中誠亦有可疑者六鄉六遂共十五萬家官吏乃至二萬三千人十五萬家之所入幾何而足以給二萬三千之官吏乎以地官計之公卿大夫士通用三十萬人而府史胥徒又所不預則其衆多又益甚焉至若太史內史掌六典八法八則八柄之貳宜屬天官乃屬春官大小行人司儀掌客宜屬春官乃屬之秋官宰夫掌臣民之復逆矣則大僕小臣御僕之掌復逆宜屬天官而乃屬夏官宰夫掌治朝之位矣則司士正朝儀之位宜屬天官乃屬夏官地官掌邦畿之事造都邑建社稷設封疆甸悉掌之而掌固掌疆司險候人又見於夏官天官掌財賦之事自太府至掌皮既悉領之而泉府廩人倉人又見於地官若此等頗未易悉數此其官職之煩冗殺繁實爲可疑學者詳之而已至文中子乃謂如有用我挑此以往而唐太宗謂爲眞聖作朱橫渠張子又極尊信而王荆公且推行之獨五峯胡氏則深所擯抑朱子蓋嘗折衷其說由周公立下規模未及用也趙汝騰氏又謂惟王建國以爲民極數語乃周公作洛後所爲然不可考矣若程子所謂有關雎麟趾之意然後可以行周官之法度則推本而論之者也

中庸古有二篇見漢藝文志而在禮記中者一篇而已朱子爲章句因其一篇者分爲三十三章而古所謂二篇者後世不可見矣今宜因朱子所定以第一章至第二十章爲上篇以第二十一章至三十三章爲下篇上篇以中庸爲綱領其下諸章推言智仁勇皆以明中庸之義也下篇以誠明爲綱領其後諸章詳言天道人道皆以著誠明之道也如是則既不失古今之體又不悖朱子之旨魯齋王氏蓋主此說云大學在禮記中通爲一篇朱子始分爲經傳以明德新民止善爲三綱領以格物致知誠意正心修身齊家治國平天下爲八條目可謂規模宏大工夫詳密矣惟其間格物致知傳朱子以爲亡而補之旨意固已完矣然亦孰知其未嘗亡也今即其書求之有曰所謂致知在格物者知止而後有定定而後能靜靜而後能安安而後能慮慮而後能得物有本末事有終始知所先後則近道矣此謂知本子曰聽訟吾猶人也必也使無訟乎無情者不得盡其辭大畏民志此謂知本此謂知之至也此十七言者足爲物格致知一傳蓋錯簡在他所則爲美語而取以爲傳則極其精切朱子勇於補而不勇於移何耶且三綱領八條目之外安有所謂本末乃別爲之傳耶董丞相拋及車玉峯氏葉西澗氏皆著論以辨其非是使朱子復生將必以其言爲然也

緯書漢儒孔子所演七經之緯凡三十六篇易緯稽覽圖乾鑿度坤靈圖通卦驗是類謀辨終備書緯璇璣鈐考靈曜刑德放帝命驗運期授詩緯推度災紀歷樞含神霧禮緯含文嘉稽命徵斗威儀樂緯動聲儀稽耀嘉叶圖徵孝經緯援神契鉤命訣春秋緯演孔圖元命包文耀鉤運斗樞感精符合誠圖考異郵保乾圖漢含孳佑助期握誠圖潛潭巳說題辭（此三篇又太平御覽有論語摘輔象撰孝感證帝後期禮稽命曜春秋命歷序孝經右方契成始者）及河圖九篇洛書六篇又別有三十篇與七緯各八十一篇而尚書中候論語讖又不與焉大抵緯書之說以謂孔子既致六經以明天人之道知後世不能稍同其意故別立緯讖以遺來世其書出於漢哀平之世蓋夏賀良之徒爲之以爲有經則有緯故曰緯書其言誕謾詭譎不可致詰是時王莽好符命將以此濟其篡逆而公孫述效之至光武亦以赤伏自累篇好而推崇焉當世儒者習爲內學賈逵以此論左氏學曹褒以此定漢禮樂大儒如鄭玄輩專以讖言經而何休之徒又不足言矣然惟桓譚張衡力非之而不能回也先是孔安國毛公以來皆相承以爲妖妄亂中庸之典因魯恭王河間獻王所得古文參而考之以成其義謂之古學而世儒惑於讖緯反非毀之至魏王肅推引古學王弼杜預從而明之自是古學稍立而讖緯之學浸微逮宋大明中始禁讖緯之書及隋末遣使搜天下書籍與讖緯相涉者悉焚之唐以來其學遂熄矣然考之唐志猶存九部四十八卷而孔穎達作九經正義往往援引緯書之說宋歐陽公嘗欲刪而去之以絕僞妄使學者不爲其所亂惑然

後經義絕一其言不果行迫鵝山魏氏作九經要義始加黜削而其言絕焉今易緯乾鑿度猶存

佛氏之學其末入中國也世尊大弟子阿難陀多聞總持有大智慧結集世尊所說爲修多羅藏而諸尊者或後或先各闡化源優波羅集爲四部律謂之毘尼金剛薩埵於毘盧遮那前親授瑜珈五部謂之祕密章句無著天親頓升知足天宮吞參慈氏相與造論發明大乘謂之唯識宗旨西竺龍勝以所得毘羅之法宏其綱要謂之中觀論燉煌杜法順深入華嚴不思議境大宣玄旨謂之華嚴法界觀此其大略也自漢永平二年佛法始入中國厥後離爲異宗曰教曰禪曰律凡三焉魏嘉平初曇柯羅始持僧祇戒本至洛陽曇無德曇諦等繼之立羯磨法唐南山澄照律師道宣作疏以明之四分律遂大行是爲南山之宗薩埵以瑜珈授龍猛猛授龍智智授金剛智唐開元中智來中國大建曼荼羅法事大智道氣大慧一行及不空三藏咸師尊之是爲瑜珈之宗唐貞觀三年三藏玄奘往西域諸國會戒賢於那爛陀寺因授唯識宗旨以歸授慈恩基基乃網羅舊說廣製疏論是爲慈恩之宗梁陳之間北齊惠聞因讀中觀論悟旨遂遁龍勝爲師開空假中三觀止觀法門以法華宗旨授慧思思授天台國師智顗其說乃大備顗授灌頂頂授智威智威授惠威惠威授玄朗玄朗授湛然是爲天台之宗隋末頓以法界觀授智儼儼授賢首法藏至清涼國統國師澄觀追宗其學著華嚴疏論數百萬言圭峯宗密繼之而其化廣被是爲賢首之宗瑜珈久亡南山亦僅存其行於今者唯慈恩天台

賢首而天台爲尤盛此則世之所謂教也世尊大法百迦葉二十八傳至菩提達摩乃宏教外別傳之旨謂不立文字可以見性而成佛達摩傳慧可可僧傳璨璨傳道信信傳弘忍忍傳曹谿大鑒禪師慧能而其法始盛能二弟子懷讓行思皆深人其閫奧讓傳道一一之學江西宗之其傳爲懷海海傳希運運傳臨濟慧照大師義元元立三元門以策厲學徒是爲臨濟之宗海之旁出爲溈山大圓禪師靈佑佑傳仰山智通大師慧寂父唱子和微妙玄機不可湊泊是爲溈仰之宗思傳希遷遷之學湖南宗之其傳爲道悟悟傳崇信信傳宣鑑鑑傳義存義存傳雲門匡眞大師文偃偃之語言如青天震雷聞者掩耳是爲雲門之宗玄沙師備實偃之同門友其傳爲桂琛琛傳法眼大師文益益雖依華嚴六相唱明宗旨而迥然獨立不涉凡情是爲法眼之宗遷之旁出爲藥山惟儼儼以寶鏡三昧五位顯訣三種滲漏傳雲晟晟傳洞山悟本大師良价价傳曹山元證大師本寂而復大振是謂曹洞之宗法眼再傳至延壽流入高勾麗仰山三傳至芭蕉徹石晉開運中亦亡弗繼雲門曹洞雖僅存然不絕如綫惟臨濟一宗大用大機震蕩無際久盛於今此則世之所謂禪也律學均以南山爲宗眞悟智圓律師允堪著會正記等文實出六十家釋義之外是爲會正之宗至大智律師元照復別以法華開顯圓意作資持記乃與會正之說不能有同是爲資持之宗二宗今雖並存而學者多遵資持之教此則世之所謂律也大抵佛之爲道本無三門自去聖既遠源遠而流益分於是師異指殊各建戶庭

互相矛盾禪則譏教爲滯於名相教則譏禪爲溺於空寂若律之爲用雖禪教所共持而取舍各不同至於爲教禪之學者又各立異以取勝一彼一此不相出入自教宗言之慈恩立三教天台則分四教賢首則又爲五教自禪宗言之慧能與神秀同受法於宏忍能則爲頓宗秀則爲漸宗道一神會同出於能道一則密契心印神會則復於知解其不同如此至若天台教宗之一也而四明知禮孤山智圓性善性惡之說如冰炭之不相投臨濟禪宗之一也而或以棒或以喝至橫川拱則復以聲偈其示人之要如枘鑿之不相合支派乖錯論說紛紜殆不得而悉數也

老子之道本於清淨無爲以無爲爲體以無爲而無不爲爲用道德經五千餘言其要旨不越是矣先漢以來文帝之爲君曹參之爲臣常用其道以爲治而民以寧一則其道固可措之國家天下者也自其學一變而爲神仙方技之術再變而爲米巫祭酒之教乃遂流爲異端矣然而神仙方技之術又有二焉曰鍊養也曰服食也此二者今全眞之教是矣米巫祭酒之教亦有二焉曰符籙也曰科教也此二者今正一之教是矣鍊養之事黃帝之書雖頗及之而皆後之依倣而託之者及赤松子魏伯陽者出實始爲之宗至於盧生李少君樂大之徒則又變鍊養爲服食其爲術愈偏矣符籙之事黃老之書所未嘗道張道陵冠謙之等實創爲其法及杜光庭與林靈素輩則又變符籙爲經典科教其爲事益陋矣然嘗論之鍊養之說歐陽子嘗刪正黃庭經朱子嘗改注參同契二公大儒皆不以其說爲非山林獨善之士用以養

生全年固未爲得罪於名教科教之說鄙陋不經崩黃冠實是爲逋食之具爲世患蠹亦未甚鉅也獨服食符籙二說本邪僻繆妄而凡惑之者鮮不罹禍變大李少君于吉張津之流以此殺身柳沙趙歸眞之徒以此禍人而卒自斃其僇張角孫恩呂用之輩遂以此敗人天下國家而不顧矣今也鍊養服食其術且傳而全眞之教兼而用之全眞之名昉於金世有南北二宗之分南宗先性北宗先命近時又有眞大道教有七祖康禪之教其說又自相乖異至於符籙科教具有其書正一之家實掌其業而今正一又有天師宗師分掌南北教事而江南龍虎關阜茅山三宗符籙又各不同先儒有云道家之說雜而多端其信然矣又謂其書皆昉於漢桓帝之時今其經典以爲天師永壽年間受於老君是也世傳太平經最古且多今不復存然其所言興國廣嗣之術殆不過房中鄙褻之談若大同等經大率六朝以來文士之所造雕文采可觀而往往淺漏無甚高論朱子謂佛學倫得老子好處後來道家只倫得佛家不好處執是說以求之道家之本末可論矣

堪輿家之說原於古陰陽家者流古人建都邑立家室固未有不擇地者而擇地以葬其術則本於晉郭璞所著葬書二十篇多後人增以謬妄之說蔡元定嘗去其十二而存其八後世言地理之術者此其祖矣自近世大儒考亭朱子以及蔡氏莫不尊信其術以謂奪神功回天命致力於人力之所不及莫此爲驗是固有不可廢者矣後世之爲其術者分爲二宗一曰宗廟之法始於關中其源甚遠至宋王伋乃大

行其爲說主於星卦陽山陽向陰山陰向不相乖錯水取五星八卦以定生尅之理其學漸闡傳之而今用之者甚鮮一曰江西之法肇於賴人楊筠松曾文迪及賴大有謝世南輩尤精其學其爲說主於形勢原其所起卽其所止以定位向專指龍穴沙純之相配而他拘忌在所不論其學盛行於今大江以南無不遵之者二宗之說雖不能相同然皆本於郭氏者也業其術者參其異而會其同斯得之矣

醫家之書自內經而下瘟於有司者一百七十九家二百九部一千二百五十九卷而後出雜著者不與焉內經謂爲黃帝之書雖先秦之士依倣而託之其言質奧而義宏深實醫家之宗旨殆猶吾儒之六經乎秦越人八十一難經繼作蓋舉黃帝岐伯之要旨而推明之亞於內經者也漢張仲景本內經難經之旨著金匱玉函經及傷寒諸論其論六氣之所傷最爲詳備晉王叔和纂岐伯華佗等書爲脉經敘陰陽內外辨三部九候分人迎氣口條陳十二經洎三焦五臟六腑之病尤爲精密二氏之書誠千古不刊之典也厥後巢元方著病源候論王冰撰天元玉策要皆有所祖述然元方言風寒二淫而不者濕熱之說冰推五運六氣之變而患在滯而不通此其失也至唐孫思邈出以輕人之識篤濟物之仁其列于金方翼所以發前言啓後學有功於醫道深矣當時王燾有外臺祕要所言方證符證灼灸甚詳然謂鍼能殺生人而不能起死人則一偏之論也及宋錢乙龐安時許叔微迭興龐則囿於準繩尺寸之中許則務在出奇而應變其術皆本於仲景惟錢深造仲景之閫

與建爲五藏之方各隨所宜用謂肝有相火則有瀉而無補腎爲眞水則有補而無瀉可謂啓內經之祕惜其遺書散亡出於閩孝忠之所集者非乙之本眞也若大觀間康師文裴元宗輩所製二百九十七方則欲以一定之方而應無窮之病識者固知其昧於變通之道矣金氏之有中原也張潔古劉守眞張子和李明之四人者作醫道於是乎中興潔古方新病不能相傳治疾一切不以方故其書不傳其學則明之深得之明之推內外二傷尤先於治脾土其爲法專於補其所著脾胃論誠根本之言也子和以吐汗下三發風寒暑濕火燥六門爲醫之關鍵其劑多峻厲其爲法主於攻守眞論風火之病以內經病機氣宜十九條者爲病源式曲盡精微其治法則與子和相出入者也張氏一再傳其後無聞李氏弟子多在中州獨劉氏傳之荊山浮圖師師至江南傳之宋中人羅知悌而南方之醫皆宗之矣及近時天下之言醫者非劉氏之學弗道也劉李之法雖攻補不同會而通之隨証而用之不在其人乎

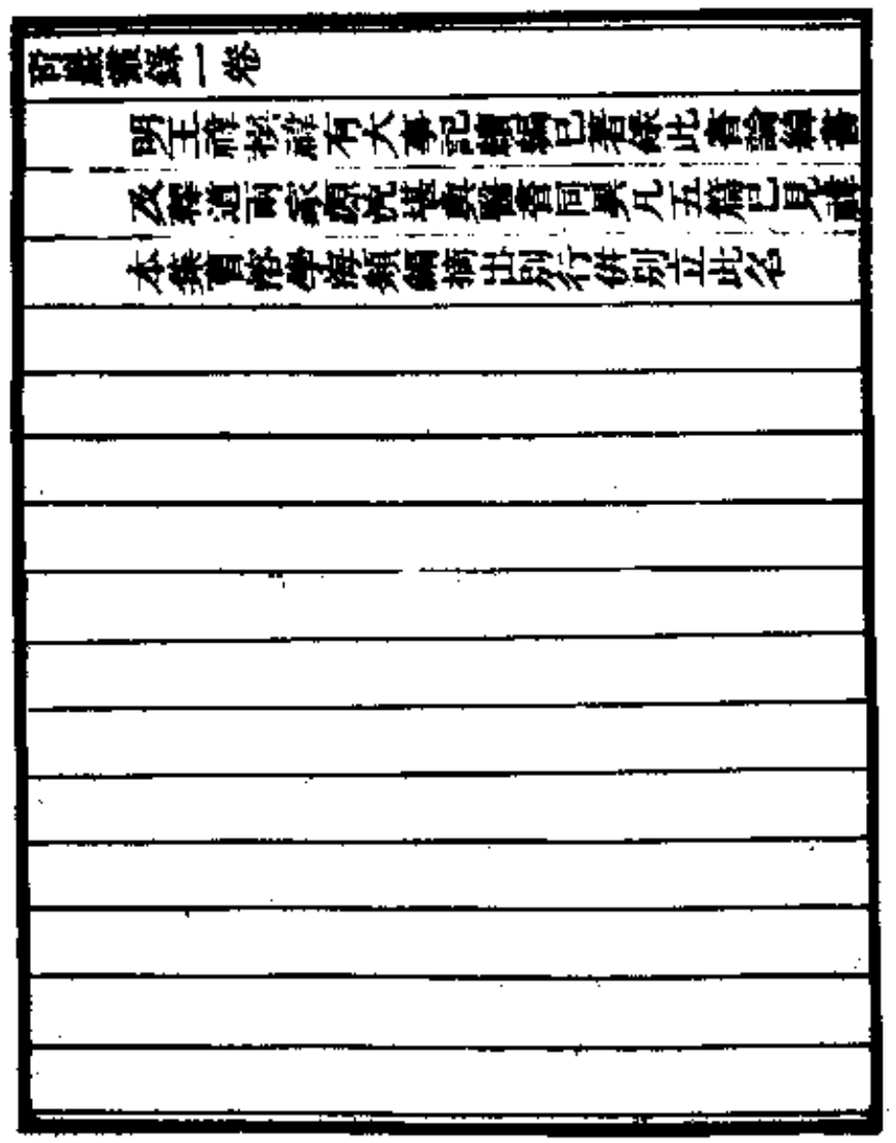
百藏叢錄 一卷
明王祥祥著有大事記續編已著錄此書續編者
及釋道兩家因此域載籍者同異凡五稿已具書
本集有修書錄類編摘出別行併別立此名

九經誤字

顧炎武撰

九經誤字自序

今天下九經之本以國子監所刻者爲獨而其中譌脫實多又周禮儀禮公羊穀梁二傳既不列於學官其學殆廢而儀禮則更無他本可錄其譌脫尤甚於諸經昔士子各專一經而下邑窮儒不能皆得監本止習舊聞流傳之本則又往往異於監本無怪乎經術之不通人材之日下也已余至關中見唐石壁九經復得舊時學本讀之雖不無蹟駁而有足以正今監本之誤者列之以告後學亦庶乎離經之一助云

九經誤字

昆山　顧炎武寧人

易

匪其朋无咎明辨晳也 石經晳字從折從日與詩明星晳晳之晳同音折又音制監本誤從析作會晳之晳非

書

東迆北會于匯 石經及監本注疏皆同按史記夏本紀亦作于匯今本作爲匯非　**厥貢** 石經監本同接唐柳澤上書引此作匪常今本作惟貢　**厥德匪常** 石經監本同今本作惟貢　**乃厥祖** 石經監本同今本作惟祖　**厥德匪常** 石經監本同今本作惟貢　**則惟汝衆自作弗靖** 石經監本同釋文遹亦作聿今本作遹非　**明作哲** 曰哲時爽若 石經監本同釋文遹亦作聿今本作遹非　**曰哲時爽若** 石經監本同書傳會選皆之列反字與斯同下當從日從口非　**無偏無陂** 本作無頗唐明皇改頗爲陂宋宜和六年復爲頗今尚仍唐作陂然呂氏春秋引此正作頗而下文有人用偏頗辟之語又以古音求之作頗爲是　**今爾又曰奠迪簡在王庭** 石經監本同今本作其曰　**度作刑以詰四方** 石經監本同釋文詰起一反今本作詰誤　**爽三吾** 書傳會選大誓與石經文同程大全多同今本

詩

何彼襛矣 禮記緇衣反石經及監本注疏皆從衣今本作衣者非　**羊牛下括** 與上章同　**羲石經監本同今本多作牛羊非**　**不能辰夜** 石經監本同今本作晨非　**成不以富** 石經監本同今本作爾　**家伯維宰** 石經監本同釋文宰本作冢宰家成事不足以得富也宋板同今本竟改作誠非　**如彼泉流** 石經監本同今本作流泉少夏卿並同　**秪自底兮** 石經作疧從氏宋劉奏以爲宗諱凡字從氏者皆省而乃氏今人書昏爲昏猶其遺法也唐張參五經文字疧字下云線朝謂偏旁準式省從氏凡疧昏之類皆從氏又瑕字下云莫巾反禮記作瑕是其例也後人不解疧乃于氏下火添一畫而讀爲昏則誤之甚矣　**不皇朝矣** 石經監本同二章不皇出三章不皇他並同今本作遑　**以篤于周祜** 石經監本同今本或無于字　**既右饗之** 石經監本同釋文下于之今本作享　**降于卿士** 石經監本同釋文下于之卿士今本作降于非

呂氏讀詩記嚴氏詩緝並與石經文同　亂離瘼矣　旻其適歸　適古本並作爰左氏宣十二年傳引此亦作爰杜注爰猶也言爾離瘼病於何所歸乎朱子依家語改作奚今本皆作奚　椿此二國其正不穆鄭箋作正云正長也石經同朱子依毛傳作政但古本之異學者亦不可不知也

禮記

檀弓下使子貢問之 監本注疏作子路　**王制用地小大** 監本作大　**曾子問女氏許諾而弗敢嫁** 監本弗作不　**禮運所以講信修睦而固人之肌膚之會筋骸之束也** 監本人下脫之字　**玉藻人太廟說笏非古也** 監本右作禮　**參分帶下紳居二焉** 監本二作一　**喪服小記麻同** 下有麻同皆兼服之六字監本脫　**雍人拭羊宗人視之** 監本視作祝　**祭法禘郊宗祖** 監本作祖宗　**孔子閒居敢問何如斯可謂參天地矣** 監本參下多一於字已上並當依石經

周禮

考弓記弓人非弓之利也 監本脫也字　**角不勝幹幹不勝筋謂之不參均** 監本脫不字已上並當依石經

儀禮

士昏禮婦說服于室御受 監本受作授　**視諸衾鞶** 下有壻之綏姆辭曰未教不足與爲禮也 十四字監本脫　**鄉飲酒禮司正升立于序端** 監本序作席　**則使人授俎如賓禮** 監本授作受　**介俎脊脅肺** 監本脫肺字　**鄉射禮改取一个挾之** 監本取作大　**大夫雖衆皆與士爲耦** 下有以耦二字監本脫　**相左相揖退反位** 監本脫退字　**賓與大夫反坐奠于其所興** 監本脫坐字　**各以其物獲** 下有士鹿中翹旌以獲之字監本脫　**燕禮太師告于樂正曰** 監本脫于字　**主人拜送觶** 監本送作受　**寧于門外東方** 下有其牲狗也四字監本脫　**大射儀第**

七（監本脫）賓字　主人洗觚升（監本鄉作陳）上射降三等（監本三作二）上射於左（監本於作與）司射東面于大夫之西比耦（監本比作北）司射作射如初（監本作指作射）北面告于公（監本脫告字）司射遂袒（監本遂字）僕人師洗升實觶（監本實作賓）公答拜賓反位（監本賓字）司馬師受虛爵（監本脫師字）聘禮賓辭不答拜（監本賓作客）尚擯坐啐醴（監本醴作酒）觀禮坐奠圭（監本圭作主）天子乘龍載大旂（監本旂作旆）喪服異居則服齊衰三月也（監本脫也字）不滿八歲以下皆爲無服之殤（監本脫者字）塔傳曰何以總報之也（監本總下多一也字）

士喪禮即位于西階下東面（監本于作如）哀子某來日某卜葬其父某父（監本來日下脫某字）若不從卜宅如初儀（監本宅作擇）既夕禮衆主人東即位（監本即下脫位字）士虞禮筮尸在其東（監本尸作布）卒徹祝佐食降復位（監本復作復字）尸即席坐唯主人不哭（監本唯作惟）尸受振祭（監本受作授）特牲饋食禮立于門外東方南面（監本方作房）佐食啟會郤于敦南出立于戶西南面（監本戶字）洗獻衆兄弟如衆賓儀（監本儀上脫象字）衆賓長自左受旅如初（監本初作自字）長皆答拜（監本拜下有拜字）舉觶者洗各酌于其尊（監本尊作奠）主人出立于戶外西面（監本外作內）少牢饋食禮用薦歲事于皇祖伯某（監本某作爲）振之三（監本三下有以授尸坐取筆興七字）尸受同祭于豆祭（監本祭作同受）賓戶西北面拜送爵（監本戶作尸）有司徹七皆加于鼎東枋（監本枋作祊下西枋同）賓亦復于以受（監本受作授）立于主人席北西面（監本作面西）遂飲卒爵執爵以興（監本脫下爵字）宰夫執薦以從（監本從作爵）受三獻爵酌以酷之（監本酷作爵字）賓戶西北面答拜爵上（監本戶作尸）

已上趙當　依石經

左傳

宣十五年爾用而先人之治命（監本脫而字）昭二十年古若無死（監本古者作）二十二年辛丑伐京毀其西南（監本有子下有）朝拜郊（監本脫四字）哀十六年沈諸梁兼二事（監本脫沈字）

已上趙當　依石經

公羊傳

桓十五年祭仲存則存祭仲亡則亡矣（監本則存下多一矣字）莊七年列星不見則何以知夜之中星反也（監本脫則字）九年其言取之何（監本脫言字）二十七年通季子之私行也（監本通下多一乎字）二十八年爲先言桑黮而後言無麥禾（監本脫禾後書）僖元年貶必於其重者（監本脫其字）二十年西宮災何以書記災也（監本作異）二十一年吾不從子之言以至乎此（監本作以至此乎）文十三年周公用白牡（監本牡作牲）十四年淫乎子叔姬（監本乎作子）成十六年成公將會晉厲公（監本脫晉字）襄二十七年子苟欲納我（監本脫欲）昭二十一年春王三月（監本作二月）二十五年終弑之而敗焉（監本脫之字）定二年丰災者兩觀（監本主作時）

已上趙當　依石經

穀梁傳

隱元年珠玉曰含（監本珠作貝）四年與子弑公故貶之也（監本惡下脫入字）而祭泰山（監本脫之字）八年曰入惡入者也（監本也字）桓九年則是放命也（監本放作故）莊二之邑也（監本脫）年爲之主者卒之也（監本主字）十四年單伯會齊侯宋公衛侯鄭伯于鄄（監本脫宋公衛侯四字）六年春王三月（監本作二月）僖十年吾若此而入自明則驪姬必死（監本明下更多一明字）文五年賵以早而

會以晚（監本作已晚）八年不至復（監本復上多一而字）宜七年來盟者前定也（監本脫者字）九年楚子伐鄭（監本子作人）公孫寧儀行父亦通于其家（監本家下脫于字）成十三年遂會晉侯齊侯宋公（監本脫齊侯二字）十六年存意公亦存焉（監本焉作也）襄二年六月庚辰（監本辰作寅）十八年非大而足同與（監本與作焉）昭元年三月取鄆（監本作監本二月）四年爲齊討也（監本討作封）五年以地來也（監本地上多一其字）八年弟兄不得以屬通（監本作九弟）不與是滅閔之也（監本閔公）十一年一事注乎志（監本注作注）定元年此大夫（監本此下多一其字）四年一事而再會（監本作後而再會）哀元年子不志三月卜郊（監本志作忘）

已上趙當　依石經

凡監本有筆畫不分明易見者不錄其與石經異文而兩通者亦不錄

九經誤字終

嘉慶戊辰夏五月
昭文張海鵬校梓

羣書拾補

盧文弨撰

顏之推有言曰。校定書籍。亦何容易。自揚雄、劉向。方稱此職耳。觀天下書未徧。不得妄下雌黃。予每誦其言。未嘗不心善之。海內文人學士衆矣。能藏書者。十不得一。藏書之家能讀者十不得一。讀書之家能校者十不得一。金根白茇之徒。日從事於丹鉛。而翻爲本書之累。此固不足道。其有得宋元槧本。率爲枕中祕。謂舊本必是。今本必非。專己守殘。不復別白。則亦信古而失之固者也。蘇明允讀漢王子侯表。不知元始當爲始元。于恩容讀晉地理志。不知濟南非治平寺。宋元之本。果盡可據乎。更進而上之。東方朔名。師古不能正。建武省郡。章懷注其疑。鄴下名儒。猶執實力。江南舊本。或誤田肯。以至易脫悔亡。書空酒誥。玉藻、樂記之錯簡。南陔、華黍之亡辭。在漢代已然。自非通人大儒。焉能箋其闕而補其遺乎。學士盧抱經先生。精研經訓。博極羣書。自通籍以至歸田。鉛槧未嘗一日去手。俸廩脩脯之餘。悉以購書。遇祕鈔精校之本。輒宛轉借錄。家藏圖籍數萬卷。皆手自校勘。精審無誤。凡所校定。必參稽善本。

體以它書。卽友朋後進之片言。亦擇善而從之。洵有合於顏黃門所稱者。自宋次道、劉原父、貢父、樓大防諸公。皆莫能及也。客有復於先生者。謂古人校理圖籍。非徒自適。將以嘉惠來學。今弆藏則於世無益。壹刊則力有未暇。盍擇其最切要者。件別條繫。梓而行之。俾讀書之家。得據以改正。或亦宜足舉一反三之遺意歟。先生曰諾。因檢四部羣書。各取數條。譬脫尤甚者。次弟刊布。貽書吳門。屬大昕序之。自念四十年來。仕隱蹤跡。輒步先生後塵。而嗜古顯僻之性。謬爲先生所許。讀是書。竊願與同志紬繹。互相砥厲。俾知通惑之學。必自實事求是始。毋徒執鄙書數篋。自矜奧博也。庚戌五月。同館後學、嘉定錢大昕書。

羣書拾補小引

文弨於世間技藝。一無所能。童時。喜鈔書。少長。漸喜校書。在中書日。主北平黃崑圃先生家。退直之暇。蓋事不廢也。其長君雲門。時爲侍御史。謂余曰。人之讀書。求己有益耳。若子所爲。書幷受益矣。余洒然知其匪譽而實諷也。友人有講求性命之學者。復謂余。此所爲玩物喪志者也。子何好焉。斯兩言也。一則微而婉。一則簡而嚴。余受之。皆未嘗喻也。意亦怦怦有動於中。輒之。遂覺闕然有所失。斯實性之所近。終不可以復反。自壯至老。積累漸多。嘗舉數冊付之剞劂氏矣。年家子梁曜北語余曰。所校之書。勢不能皆流通于世。其藏之久。不免朽蠹之患。則一生之精神盡擲。既可惜。而謬本流傳。後來亦無從取正。雖自有餘。奚禪焉。意莫若先舉鉄文斷簡譌繆尤甚者。摘錄以傳。諸人則以傳一書之力分而傳數書。費省而功倍。宜若可爲也。余感其言。就余力所能。友朋所助。次第出之。名曰羣書拾補。雖然。卽一書

之訛。而欲悉爲釐舉之。又復累幅難罄。約之又約。余懷終未快也。然余手校之書。將來必有散於人間者。則雖無益於已。事不少有益於人乎。後有與余同好者。而且能公諸世。庶余之勤爲不虛也已。

乾隆五十二年八月丁巳。杭東里人盧文弨書於鍾山書院。時年七十有一。

軍書拾補書定善本姓氏

大興朱珪石君　嘉善謝墉崑城
錢塘梁同書元頌　大興翁方綱正三
江都秦黌序堂　嘉定錢大昕曉徵
嘉定王鳴盛鳳喈　錢洋畢沅蘅蕃
江寧陳步瀛勤齋　仁和孫志祖詒穀
江陰趙曦明敬夫　長洲彭紹升尺階
常熟陳桂森和叔　秦和姚頤震初
瓊山吳典鼇侯　上虞徐立綱條甫
金壇段玉裁若膺　高郵王念孫懷祖

陽湖莊述祖葆琛　歸安丁杰升衢
武進趙懷玉味辛　仁和沈景熊朗仲
吳江楊復吉列歐　海寧周廣業勤補
南海梁瀛濤潤之　陽湖洪亮吉君直
吳江嚴蔚豹人　江都汪中容夫
長洲袁廷檮又愷　陽湖孫星衍淵如
海寧陳鱣仲魚　高郵劉台拱端臨
靖江朱基樺榮曾　嘉定錢塘學源
武進威鏞堂在東　吳縣朱奐文游
武進李兆洛紳琦　歙縣鮑廷博以文
武進顧明子遹　仁和梁玉繩曜北
錢塘梁履繩處素　海寧吳騫槎客
吳縣吳翌鳳伊仲　上元孫祖瑞嘉五
休寧陳兆麟仰韓　錢塘桑庭樾典林
山陰李堯棟松露　江寧陳春華實甫
毋弟文韶紹晉　長男慶詒再培
姪孫登俊良士同校

皇清誥授朝議大夫前日講起居注官翰林院侍讀學士抱經先生盧公墓志銘

賜進士出身資政大夫內閣侍讀學士前內閣學士兼禮部侍郎大興翁方綱并書

公姓盧氏諱文弨，字紹弓，號磯漁，又號檠齋，晚更號弓父，抱經，其堂顏也，人稱曰抱經先生，其先自范陽遷越，又自餘姚遷居於杭，曾祖承芳，建平令，祖之翰，父存心，恩貢生，應試宏辭科，公以乾隆戊午，中順天鄉試，壬戌，授內閣中書，壬申，一甲第三人進士，授編修，丁丑，會試同考官，尚書房行走，戊寅，署日講起居注官，陞左春坊左中允，翰林院侍讀，甲申，陞翰林院侍讀學士，乙酉，主廣東鄉試，丙戌，會試同考官，視湖南學政，戊子，以條陳學政事，降調還都，旋假歸里，至壬子，猶賦重游泮宮詩，年七十九而卒，公前後在中書十年，在翰林十有七年，又前後掌鍾山、紫陽書院，及崇文、龍城、婁東、暨陽、晉陽，疊主講席，著錄稱極盛焉，公精於校讎，於陸氏經典釋文，取宋本參校，又別爲考證，附本書後，又於逸周書、孟子音義、賈誼新書、春秋繁露、方言、白虎通、西京雜記、蔡邕獨斷諸書，皆彙諸家校本，詳勘刊正，又於友朋相質，若荀子、呂氏春秋、釋名、韓詩外傳、顏氏家訓、封氏聞見記、左傳古義、謝宣城集，皆手加是正，又

軍書拾補初編目錄

五經正義表 補遺
易經注疏 校正
周易略例 校正
尚書注疏 校正　有補
春秋左傳注疏 序先出
禮記註疏 曾子問　禮運　禮器　坊記　中庸　大學　鄉飲酒義　射義 先出校并補闕
儀禮注疏 士冠禮　十篇禮先出校正
呂氏讀詩記 補闕

於五經正義表，若周易、禮記注疏，若呂氏讀詩記，若魏書、宋史、金史，若新唐書糾謬，若列子、申鑒、新序、新論，諸本脫漏者，咸加薈萃，曰軍書拾補，并系以校語，公精研許氏說文，晚復雅意金石文字之學，所著述，古文集外，有廣雅注釋，訂正儀禮注疏、史記索隱，而鍾山龍城札記，及其他題跋件繫考證之書，不可勝記，即以秀水朱氏經義考，公所補正，手書草稿，以寄方綱，出於方綱所補正千餘條之外者，此尚皆未刊行者也，公爲人方嚴誠篤，事親孝，與人忠，其殫竭心力，爲人所難能者，率不勝書，而方綱於其嗣君之請志墓，尤詳於所訂諸書者，校讎經籍之功，近世儒林之所少也，公生康熙丁酉六月三日，卒於乾隆乙卯十一月二十八日，娶桑氏，繼娶謝氏、楊氏，子男四，慶詒，附監生，武謀，監生，慶鍾、慶錄，女四，孫男一，以嘉慶元年十二月，葬于芝芳橋之原，銘曰，

盧氏系出，稽自范陽，大小戴記，解詁始詳，淵矣先生，後先相望，緯之禮注，功續議郎，整齊百家，訓故三倉，包羅華粹，擴繼衆長，先生精靈，汗竹有光，須友之齋，康成禮堂，學海長瀾，環濠於杭，詒厥後人，湖山擇長，

史記惠景閒侯者年表 補闕并校
續漢書志注補 律　禮儀　祭祀　天文先出校正
晉書 帝紀　天文志　禮志先出校正
魏書 禮志先出校補
宋史孝宗紀 補脫
金史 禮志　太宗諸子傳先出補脫
資治通鑑序 補遺
文獻通考經籍 校并補
史通 校正
新唐書糾謬 校并補
山海經圖讚 補遺
水經序 補遺
鹽鐵論 校正并補
新序 校正并補遺
說苑 校正并補遺
申鑒 校正
列子張湛注 校正
韓非子 校正

晏子春秋 校正
風俗通義 校正并補遺
劉書新論 校正
潛虛 校正
春秋紀聞 補闕
嘯堂集古錄 補遺校正
鮑照集 校正并補
韋蘇州集 校正并補
元微之集 校正并補闕
白氏長慶集 校正
林和靖集 校正

五經正義表

臣无忌等言。臣聞混元初闢。三極之道分焉。醇德既醨。六籍之文著矣。於是龜書浮於溫洛。爰演九疇。龍圖出於榮河。以彰八卦。故能範圍天地。奠埴陰陽。道濟四溟。知周萬物。所以七教八政。垂炯戒於百王。五始六虛。貽微範於千古。詠歌明得失之跡。雅頌表興廢之由。實刑政之紀綱。乃人倫之隱括。昔雲官司契之后。火紀建極之君。雖步驟不同。質文有異。莫不開茲膠序。樂以典墳。敦稽古以弘風。闡儒雅以立訓。啓含靈之耳目。贊神化之丹青。姬孔發揮於前。荀孟抑揚於後。馬鄭迭進。成均之望鬱興。蕭戴同昇。石渠之業愈峻。歷夷險。其教不墜。經隆替。其道彌尊。斯乃邦家之基。王化之本者也。伏惟皇帝陛下。得一繼明。通三撫運。乘天地之正。齊日月之輝。敷四術而緯俗。經邦。蘊九德而辨方。軌物。御紫宸而訪道。坐乎扈以裁仁。化被丹澤。政洽幽陵。三秀六穗之祥。府无虛月。集鼎巢閣之瑞。史不絕書。照金鏡而泰階平。運玉衡而景宿貫。可謂鴻名軼於軒昊。茂績冠於勳華。而垂拱无爲。遊心經典。只爲平教幽賾。妙理深乎。訓詁紛綸。文疏瑣駁。先儒競生別見。後進爭出異端。未辨二家之疑。莫祛百日之惑。故經酒上護軍曲阜縣開國子孔穎達。宏才碩學。名振當時。貞觀年中。奉勅脩撰。雖加討覈。尚有未周。爰降絲綸。更令刊定。

勅太尉揚州都督監脩國史上柱國趙國公臣无忌。司空上柱國英國公臣勣。尚書右僕射兼太子少師監脩國史上柱國燕國公臣志寧。尚書右僕射兼太子少傅監脩國史上護軍曲阜縣開國公臣行成。光祿大夫侍中兼太子少保監脩國史上護軍蒲縣開國公臣季輔。光祿大夫吏部尚書監脩國史上柱國河南郡開國公臣褚遂良。銀青光祿大夫守中書令監脩國史上騎都尉臣柳奭。前諫議大夫弘文館學士臣谷那律。國子博士弘文館學士臣劉伯莊。朝議大夫國子博士臣王德韶。朝散大夫行大學博士臣賈公彥。朝散大夫行大學博士弘文館直學士臣范義頵。朝散大夫行太常博士臣柳宣。通直郎大學博士臣齊威。宣德郎守國子助教臣史士弘。宣德郎守大學博士臣孔志約。右內率府長史弘文館直學士臣薛伯珍。大學助教臣鄭祖乎。徵事郎守大學助教臣隨德素。徵事郎守四門博士臣趙君贊。承務郎守大學助教臣周辛達。承務郎守四門助教臣李乎植。儒林郎守四門助教臣王眞儒等。上稟

宸旨。傍摭羣書。釋左氏之膏肓。翦古文之煩亂。探曲臺之奧趣。索連山之乎言。囊括百家。森羅萬有。比之天象。與七政而長懸。方之地軸。將五嶽而永久。筆削已了。繕寫如前。臣等學謝伏恭。業慚張禹。雖蘭庸淺。懼乖典正。謹以上聞。伏增戰越。謹言。永徽四年二月二十四日。太尉揚州都督上柱國趙國公臣无忌等上。

此表文苑英華不載。見明儀孫保求赤影鈔宋本周易注疏首。今所傳梓本皆無之。故備載於此。元本半葉九行。每行十七字。其勑字唐人皆作勑。今并提行皆仍之。以不失其舊。唯宋人避諱缺筆之處。今皆改寫正字。東里盧文弨紹弓識。

羣書拾補

周易注疏

汲古閣毛氏所梓諸經。多善本。唯周易獨否。蓋舊坊本之最下者也。如正義此經之例。每節有數段者。其經文與注皆相連。先整理經文都畢。然後釋注。毛本則遇凡有注者。輒割裂疏語附其下。致有詳略倒亂者。亦不復顧。今官本則從善本中出。已改其失矣。唯是外間所通行。唯毛本獨多。故仁和沈枝山廷芳、嘉興浦聲之鏡。作十三經注疏正字。日本國足利學山井鼎等作七經孟子考文。皆據毛本爲說。今亦依之。山氏所見。雖有古本、宋本、明監本。文弨亦見明人鈔孫保彝宋鈔本。今書中稱鈔本者是也。其餘文書皆不顧本書中。蓋實有難以開雜者。當從通志堂本別纂爲一書。書亦以宋本及諸家善本參酌訂正。於此不具載焉。

周易正義序　考察錢本案其事

周易正義卷第一　此行在序之後。錢本無此七字。但有八論二字。第一故易者所以斷天地　案乾鑿度本作繼天地。此斷字疑誤。凡所引小異同皆不書。唯有當訂正者著之。第二王輔嗣等以爲伏羲畫卦　俞弟紹音文弨云。當作重卦。第四通卦驗又云蓍牙通靈昌之成孔演命明道經　禮運正義引此。孔上有運字。且解云蓍牙伏羲也。昌文王也。文武之時紂尚南面　錢本武作王。

周易注疏卷第一

此卷首題也。毛本作周易兼義。不可從。宋本大行有衛名。與序所列同。每卷篇如此。

敵此不具書。乾九二疏三與上相應矣　案宋本作是。屬下句。凡書內說謂官本已改正。及可以意會或刪遺者。略之。注至于夕惕猶若厲也　古本作中于夕。猶惕若厲也。九四疏躍於在淵未即飛也　宋本於在作在於。百姓既未離禍患　案離禍。衍未字。九五注非飛而何　古本宋本用九並作如何。注以柔順而爲不正　古本足利本此句下有之主二字。象曰大哉乾元　官本自此至首出庶物節。經注皆相連。中間不以疏隔之。此正宋時舊本如此。相疏之釋注者。宋本每段皆標起訖。更爲了然。保合太和注不和而剛暴也　古本足利本作不和而剛則暴也。潛龍勿用陽在下也　錢本即連上疏不別提行。反覆道也　古本足利本。岩下有合字。文言曰　白此章下有合字。文言曰初九爻辭也。觀下疏自明。九三疏既居上卦之下而不因咎　宋本。曰疏此第二節釋初九爻辭也。案當云。此文言第二節。此釋初九爻辭也。觀下疏自明。文言第本皆文言也。錢本俱作而。上九注犯凶咎。曰以上九非位而上九居之　錢當作上非九。文言第三節疏。此一章但云天下治　浦云。但云下當有下也上治四字。周易注疏卷第二　此卷從坤起。坤元亨注馬在下而行者也　古本行下有地字。柔順利貞疏以陰在事之先　宋本錢本上六事作物。疏固爲占固　浦云。爲當作謂。又下陽所生當作陽所主。也君子以經綸　釋文作經論。今依孔疏。勢盛刪去釋文。故莫若艱之爲是。疏敦樸則復　宋本錢本作變。六三注故不如舍在客窮也　古本往作无。驟大案疏君子當發此蒙道　宋本發作法。初六注以正法制故刑人也　古本故下有刑字。蒙彖曰疏是謂道終舉宋本、錢本當作須。彖曰注猶復不可終　李鼎祚集解。終上有以字。又下故需遲舉矣同。曰注而令有信塞懼者得其中吉　集解。得上有乃字。古本同。必有善聽之主焉其在二乎　李氏云。傳寫誤以五爲二。疏習常施爲已且不可　宋本且作白。六三疏故食其舊日之德祿位　錄俗上疑有脫字。

周易注疏卷第三

此卷從師起。師貞注丈人嚴莊之稱也　案解當有軍正者四字。在也字上。又丈人乃古。衍下也字。又无功罪也作无功則罪也。注以剛居中而應於上　古本足利本作五。六三二爲五應　古本、宋本作貞。案內卦爲貞。九五注非爲上道也　古本作非爲上之道也。宋本、錢家本、亦皆有之字。無也字。疏今亦從之去則射之　八字疑衍文。五以其顯比　宋本、錢本五皆作二。小畜卦疏所畜狹小故云小畜　宋本云作名。隨而注何以明之　古本無之字。案當連下文。隨何以明夫陰能固之。然後乃而平十三字爲一句。疏不彼摧抑　宋本摧作摧。九五疏不有專固相通　浦云。有當作爲。上九疏子夏傳云軸車劇也　宋本、錢本軸作輻。履六三注行未能免於凶而志存於五　宋本五作工。非。案毛居正云。王字誤。疏云。以六三之微。而欲行九五之事。則五字是。今疏中脫而字。又事字誤作志。皆當據此正。九五履道愆盈而五處尊是以危　古本、宋本、足利本、錄並作實。實謂陽也。卷疏物既泰通　宋本、錢本泰作大。象曰注由天地氣交

宋本止作正。疏　彖曰若大司徒云此段各本皆脫誤。當云若周禮大司徒云其動物植物及穀力云青州其穀宜稻豫州其穀宜黍稷。香案曰疏　辟其羣小之雜不可重受官賞。集解作是辟時羣小之雜不可重受官賞也。又下辟其雜其字。餘誤處宋本已改正。注　居曾得位。古本、宋本、疏俱作當位。但念其亡其亡。宋本、錢本、同人作悔。象注　君子以文明爲德。古本、下有者字。九四注　履非其位以與人爭。集解下句作與三爭。上九注　楚人亡弓不能忘楚。古、宋、各本忘並作亡。疏內亦同。疏　不曰人亡弓人得之。宋本弓作之。

周易注疏卷第四　錢本在大有卦前。大有彖疏　六五應乾九二。此段疏多脫誤。宋本悉依宋本改正。唯此乾字錢本亦有似當偽之。疏　九三三既能與五之同功五字。疏　九四非取其旁九四言不用三也。下七字疑衍。九四二字必當去。疏　卑謙而不可踰越。集解作卑者有謙。論語疏所引正同。下亦當從集解作是君子之終也。言君子能終其謙之等。而上六之終也。故云君子有終也。注　未有居衆人之所惡而爲勛者所害。鄭玉璋而乃不字誤。謙初六注。豫何可鳴。古本、下有載字。疏　非己所乘。宋本作非合己之所乘。非合。錢本亦有之字。隨彖曰疏　往來悔往今須隨從。案文選當作晉來。彖曰悔往。錢本今往悔須隨從。疏　晦宴也。宋本、錢本、俱作冥也。五注　居剛長之世。宋本作剛。上六古本同。疏　剛所以不害。以字。觀彖曰疏　今大觀在於上。毛本於此載斷不連之。下文及隨而相繼云云。本相連屬。毛本乃刪去又字。分作下段。畢此以偽其條。則知宋本之爲善也。　順而巽中正以觀天下。觀當如此句。與孫隨義一例。疏所云此釋觀卦之名。初六是也。但疏引觀而不觀句。仍連觀字。當是誤衍。注　處於觀時而最遠朝美。集解引作失位處下。最遠朝美。其下即云。无所鑒見。故曰童觀。處大觀之時。而童觀。繼順而已。小人爲之。无可言責。君子爲之。鄙吝之道。與此文句多不同。疏　爲此觀者。宋本、錢本作六三。疏。宋本、各家本俱是注。噬嗑九四注　服不獲中而居其非位。其非。古本、宋本作非其。疏　以斯道治物。宋本無道字。錢本同。下雖刑不服物。宋本作雖刑不能服物。正義曰疏　齊麥生也。宋本、錢本、嘉本、同。真六齊並作麥。四注　欲靜則疑初之應。疑字。古本、宋本、足利本、並作欲字。文弱案。大壯上六疏云。有應於上。欲之不已。宋本、錢本、亦並是欲字。其非誤可知。集解引此注。作失。當亦後人所改。

周易注疏卷第五　錢本在復卦前。復彖曰注　居後則无怨。宋本、无作免。錢本同。无妄六二疏　不敢首發新田。唯治其菑熟之地。皆是不爲其始而成其末。錢本同。宋本、首作菑。菑作畬。畬、始作初。今案首發新田。是菑也。菑熟之地。正謂畬也。毛本依錢本。未必非。大畜彖曰注　永之能也。古本、足利本、末作末。　在乎通路不憂險厄。古本、宋本、錢本、在並作之。困注　觀其自養則賤正察其所養則養陽。集解賤正作養正。養陽作養賢。大過九四疏　柱爲本棟爲末。當作棟爲本。橈爲末。下句。宋本、錢本、正作橈。坎九二注　初三未足

以爲援。古本、足利本。九五疏　說既中乃無咎。古本、脫。離彖曰疏　今有上下二體。宋本、錢本、作離。　乃得作離卦之義。宋本、錢本、作之。

周易注疏卷第六　從戚。戚九二疏　監本、毛本、皆脫去。錢本有之。今官本不缺。可補入。九四注　正而故得悔亡也。浦云。正而下脫吉字。上六疏　故說字作卦。

勝徒登反。錢本、徒登反三字作細注。疏　恆亨　无疑亨字在三卦之中。浦云。當作外。彖曰疏　因名此卦得其恆名。宋本、因名作因明。　取二義相交也。宋本、錢本、遯彖曰注　剛當位而應非否亢也。古本、宋本、錢本、剛上並有以字。晉彖曰疏　昭字宜爲照。昭之遙反。周氏等爲照。

〔之召反〕。見反切。錢本俱是細注。下並同。宋本之召作之少。錢本同。九四疏　鼫鼠五能不成一技。下五字。宋本、錢本、並作衛。案顧氏寒湖作不成技衛。知五字誤也。六五疏　有隱者委任得人。疏。宋本失得勿恤往爲家人初句。故此上脫往字。九三注　志變而後治之則悔矣。古本作則悔成矣。足利本作則悔生矣。

九二疏。毛本脫去。宋本、監本、上九象曰。各家本俱有。蓋補入。疏　澤爲卑儀。宋本、錢本、蹇六爲作是。二注　處難之時。宋本、錢本、之並作難。注　往則失之。宋本、錢本作解往之則失。疏

然解有兩音一音古買反一音諸買反。錢本作胡賣反。與古賣反皆作細注。

周易注疏卷第七　錢本從損有損蠱起。爭疏　竊謂莊氏之言得正旨矣。宋本、錢本、正並作王。謂王弼也。益初九疏　得其時而無其處。宋本、錢本、作无。非。

夬彖曰疏　道成者。宋本、錢本、作利有攸往。則長乃終者。終成也。初九疏　執知不勝果決而往。熟卻。九五疏　案注直云草之柔脆者。宋本、錢本、作似。屬下句。姤女壯疏　爲壯至甚。宋本、錢本、爲作淫。彖曰注　正乃功成也。古本、宋本、錢本、利本、正並作匹。九五疏　杞性柔韌。宋本、正嘉本俱作刃。

夬弱案。禮記月令。命澤人納材葦。注。此時柔刃可取。又毛詩抑。鞗革忍之。木。釋文云。本亦作刃。知刃非誤字。升上六疏　施於爲政。浦疑正下爲。因初政不息同。六注　居則困於株木。古本無于木二字。

疏　釋株者机木謂之株也。各本机皆作机。案机者。木無枝也。列子黃帝篇。若槁株駒。釋文。李頤云。株駒枯樹本也。井疏　此名井體有常。名當作明。　汲而往。汲卻。九五疏　汲水未用而覆。宋本、錢本、覆用作出。彖曰注　木上有水井之象也。象解作上水之象也。上六疏　式胥反。宋本、錢本、俱是細注。在正義曰敝之下。革初九注　牛之革堅韌不可變也。古本、宋本、各家本、並作堅韌。下同。山井鼎云。韌。刃忍。皆可通用。疏　但順面從君也。宋本、錢本、面作而。

周易注疏卷第八　錢本從鼎鼎著起。疏　亨飪成新能成新法。下句有飪字。浦疑是鼎成法象。上九疏　玉者堅剛而有潤者也。浦疑有當作溫。注　則是可以不喪匕鬯矣。宋本、錢本、是作足。疏　以棘木爲之長二尺。宋本、三尺。彖曰注　威震驚乎百里則惰者懼於近也

宋本、各本、俱作矣、古本、脩下有脩字、案脩脩、能通用、列子湯問篇、繼懷偶論、解義疏五十以學易云、欲令學者專精於此書、雖老不可以輕懷也、與此同、字以所見、據所標目不可刪也、下脩注以則、長乘、靈寶懷、當作以靈則爲懷、或改以爲似失之、注各止其所不侵害也宋本及各本、害並作害、漸六四疏體巽而附下宋本、錢本、作下附、

九五疏九五進乎中位宋本、乎、睽妹作得、疏以妹從姊而嫁宋本、錢本、姊並作姊、下明是妹從姊嫁、又妹從而係於姊、又係姊之姊即妹也、妹即是姊、疏以泰六五歸妹、據見言、此歸妹、據姊言明矣、當從宋本、錢本、爲是、恆卦明二、長相承浦疑承當作成、若妾進求寵宋本、錢本、象作妾、注嫁而係姊古本、宋本、錢本、姊並作姊、下可例推、疏以象天地以少陰少陽長陰長陽之氣、共相交接、案上下文義、不當有少陽長陰四字、若其不以備數則有動望之憂宋本、動作動、案詩、擬有樣、造其謂之、蓋云、謂、動也、女年二十而無家、則有動望之憂、疏語本此、以明柔之乘剛、緣於失正而進也錢本、正、初九作位、注婦少女之稱也古本、宋本、錢本、姊並作妹、此雖於卦首、疏具釋、而此處語意以起下文、不可謂復、從姊而行謂之歸初九以兌適震、非夫婦匹敵、是從姊之義也此頭姊字、宋本、錢本、亦並作姊、今案當如注作姊、從則姊字可不改、否則作姊爲是、疏六五兌少震長、以長從少者可以從少宋本作以長從少、豐卷也、以長從少、疏然後可以居臨萬國錢本、居作君、初九疏災咎至焉宋本、至作生、注九三日中則見沫之謂也古本、宋本、九四日中蔽則昏蔽、疏反而見斗宋本、錢本、作日中、盛明而反見斗、

周易注疏卷第九錢本從旅卦起、旅象曰注是以小亨宋本、錢本、是作足、旅者大散此段集解引三旅者、物失其所居之時也、物失所居、則咸願有附、豈非智者有爲之時、較今本明順、九四注客于所處集解作客子、上九注鳥旅得上位宋本、錢本、旅作而、實象曰疏則柔皆順剛之義宋本、錢本、則作明、疏故君子訓之宋本、錢本、訓作則、巽六三疏能散其躬故得无咎宋本、皆作悔、下同、上九疏去而遯出者也宋本、錢本、遯作遠、節注爲節過苦則物所不能堪也宋本、錢本、皆無所字、注上六以斯施人物所不堪古本、宋本、各本、俱作正、疏顯者可知宋本、錢本、者作著、初九疏故更有它求宋本、錢本、作來、小過之小事宋本、之作於、疏得名上在君子爲過行也宋本、錢本、上作正、時也小有過焉宋本、錢本、也作世、爲過厚之行順而立之則吉宋本、錢本、厚作嫌、立作止、注柔而浸大古本、足利本、浸作侵、九三注小過之時古本、錢本、時作世、又重合小者或過、疏古本、宋本、或作惑、疏中錢本亦作惑、然則戕者皆殺害之謂也皆字、皆折、否則者當作誠、注六五陰在於上而陽薄之古本、宋本、各本、作作布、又而陽下古本有上字、是乃密雲未能雨也各本是乃、既濟象注、疏本無貞也二字、又以既濟爲安者、古本、錢本、足利本、安並作象、宋本、濟作家、注故唯正乃利貞也錢本、正、初九作位、注其於義也无所咎也下也字、各本俱作矣、

疏體剛居中宋本、錢本、上六作居下、注過而不已古本、宋本、而作遂、永濟九二注用健拯難靖難在正古本、宋本、俱作臨難、錢本、靖亦作難、疏內同、

周易注疏卷第十周易繫辭上第七、宋本、錢本、無第七、疏文取繫屬之義故字體從繫宋本、錢本、作從、有作繫、有作繫、疏正義曰天尊地卑至其中矣此第一章宋本、錢本、皆不如是、經文天尊地卑起至天下之理得而成位乎其中矣、注皆與經相連、疏別提行起、正義曰、此第一章云云、至能見天下之理、下則接天尊地卑、乾坤定矣、鼓之以雷霆、疏其實亦、馬著、天以剛勝而尊、云云、此則宜本皆是、下皆倣此、唯後釋注之處、皆分段標明、宜本虛刪去、此爲異耳、以簡編重大是以分之宋本、錢本、有作繫、疏自然養物之始也是何自然成物之終也是終、毛本亦作始、錢、當從宋本作終、又雖云宋本、錢本、雖下有字、梅賓疏其有、疏融有慶有福之屬宋本、有社、錢本、作以社、疏柔文別云宋本、錢本、別下有序字、寶无背者、注存乎悔過也宋本、錢本、是故卦有過與作道、小大疏其辭則難險也宋本、錢本、難作艱、疏精氣爲云精氣爲物者云字本、物疏、疏故義此爲、周易注疏卷第十一錢本在第六卷前、疏是行之於急者故引七卦之義以證成之宋本、錢本、作九謙作義、爲疏通之事而爲爻也宋本、錢本、議作謂、同人疏其纖利能斷截於金纖當、易曰負且乘疏故尾若稱易曰而載易之爻辭也宋本、錢本、屬上有大哲之數疏所賴者唯賴五十宋本、錢本、所下有須字、下又云、其用四十九也、浦云、當作其用四十有九、衍也字、又五十者、雖是不用、當作其一、雖是不用、可以知本首字、宜本而作雖、虛无宋本、知作即、若易由太極宋本作易有聖人之太一、發其言辭出言而施政教也浦云、發當作法、又下故法、參位以道四時、疏其陰陽變化、故當作教、變疏前經論易理深宋本、錢本、深上有功字、古因與吳同出、疏故老子云寵辱若驚也錢本、若作皆、是故易有太極注取有之所極古本、宋本、取下皆有其字、探賾案疏故云莫大乎蓍龜也宋本、正、蓍本、大並作著、乾坤成列疏其根株雖不至死宋本、錢本、至作全、

周易注疏卷第十二宜本、何以守位疏何以保守其位必信仁愛宋本、信作亲、疏正義曰古者包犧至取諸夬古者以下八字、後人妄增也、此章分十二段、疏各在每段之下、正義曰此第二章云云、在蓍取諸離注下、近取諸身疏或水澤以罔魚鼈也浦云、澤當作流、又下故稱卦之名、稱當作取、市疏一號皇雄氏在位一百二十年宋本、錢本、作一十年、若習包犧之號浦云、習當作襲、母曰任己各書作任、納奔水氏女曰聽敖路史云、漢書作敖、生顓頊於弱水當作若水、即位

九十八年崩宋本、錢本崩神而化之疏此覆說上文通則變之事宋本、錢本則作其又下此明若能通變作變通黃帝堯舜疏此於九事之第一也浦云、於字衍、又下鑑門學何以當作所以桥注取其豫備古本、宋本疏特以此象文宋本、象是故易作繫者疏故易者象也案此結上脚、浦云、故下當有云字是也、脚四章疏以上章先利用安身集解、先下有言字、又下何裳德之有、無繫字、又履非地、地作位、宋大、亦作位用疏待事可射之下當有識者動時字之微注理而无形集解作未形、又下手照作手照、古本、宋本俱同、又故爲集解作故言第八節疏此節論賢人唯庶於幾雖未能知幾、唯下疑當有殆字、殆字疑衍以顏子通幾宋本、錢本、作以通神明之德疏易之其稱萬物之名浦云、之其當作辭所、煩疏故云衰意也浦云、衰下脫世之二字其稱名也小疏是所取義類而廣大也浦云、而字衍是故宋本、故作欲疏故爲德之時宋本、故作欲疏隨以行疏隨順以既能順時合宜方可以權行也宋本、錢本、上只作也、又權行作行權上有在二位相易宋本、錢本、在上有或字若夫雜物撰德注雜物撰德而一以貫之古本、下有者也二字集解同疏攝坤卦地道之義云、浦云、句上亦當有統字、道疏其不宜利於疎遠也浦云、句上當有是字兼三才而兩之爲各本才俱作材、下同是故其辭危疏則以周釋爲得也宋本、錢本、以作似、定天下之下以危疏言四疏言卜占之事浦云、言下當有玩其二字、謀疏人謀鬼謀、情僞相感疏情謂實情宋本、錢本、作情實凡易之情疏以各無外應宋本、錢本、以作又將類故言其辭游也言疑衍、宋本、錢本、本游上有浮字

周易注疏卷第十三周易歸卦第九疏先儒以孔子十翼之次緣此云云、則第九等次序當有明矣、或別作原目、因載書也、段就於首、向來並不如是、輔嗣之文言、宋本之作以者疏

聖人言是伏羲非文王等集解作明是伏羲、非謂文王也、宋本、錢本、言亦作明、又下所自作所由和順於道德而理於義古本有注云、易所以和天道、順地德、理行義、十二字、足利本、行作仁、餘同疏至於一期所賦之命案人生百年爲大數、故云一期、別本改一期、何解道疏立人之道疏既備三才之道宋本、錢本、脫下有無字天地定位疏今八卦相錯宋本、今作令帝出乎震錢本別提行、疏帝者出萬物、浦疑出下當有生字坤也者疏立秋而萬物皆說成也宋本、立作正神也者注則雷疾風行剛當作明、集解剛作明則衍剛字動萬物者疏正義曰宋本、錢本、與上疏相選、但作故曰、無正義二字乾爲天疏取其尊道宋本作首取其剛之清明也宋本、錢本、之作而坤爲地疏以其地道平均也宋本、以作取震爲雷疏取其萬物之所生也宋本、生下有出字馬後足白爲舄依爾雅、足上當有左字取其行有孔穴也宋本、錢本、行上有水字周易序卦第十疏故以取其人理也宋本、錢本、人作義、案句上疑有脫文、大壯注欲要之以君子道盛舊各本俱作勝、集解作勝也傷於外者必反其家古本、宋本、足利本、俱作於家決必有所遇舊各本俱無所字、程傳亦同、唯朱子有所字、注各本俱作必有遭遇也物不可以終動止之止之

上古本、足利本有動繫二字、錢本亦同周易雜卦第十一監本脫注、疏其於序卦之外別言也昔者古本、錢本、也、謙輕作此、昔字、注謙者不自重大錢本作不自任也君子道長小人道憂也古本有注云、君子長決小人長憂道、小人見決去、爲深憂也、共十八字、舊本、盧本、皆有、

文弼案、日本國所著考文、兼載周易舊式、今附於後、使復古者有所考焉。

周易上經乾傳第一

䷀䷀乾下乾上乾元亨利貞初九潛龍勿用文言備矣九二見龍

右古本足利本式文弼案第一至第卦第九、錢本、錢氏博文、其略例第十、錢氏影宋本、皆然、此蓋已前篇題也、序卦、雜卦、本附第九之後、陸氏乃始分之、而釋文、其略例第十、兩字、爲後人輒加之、非也、此所謂古本、乃未有正義、現刻本也、正義本見後

周易注疏卷第一

國子祭酒上護軍曲阜縣開國子臣孔穎達奉

勑撰

䷀䷀乾下乾上乾元亨利貞〔疏〕正義曰云云

右宋板、不用擡頭空字法、疏下直書經文、餘卦倣此。

文弼案、宋本分卷、不與古本同、今宜本所分、又不盡合宋本、此考文所說宋板式、與錢所影宋本微異、今著錢本式於左、前三行與上同、惟註字作注、書內皆如此。

䷀䷀乾上乾下

乾元亨利貞〔疏〕正義曰乾者亞書在文言

文、行已下、與低一格下放此

初九潛龍勿用注云文言鄭宗〔疏〕正義曰云云

初九另行提起。餘與今官本略同。惟象曰天行健至天德不可爲首也。幾相連爲一條。文言曰乘卦末止。爲一條。注不作陰文。但作注云二字。其疏之釋注者。多標起訖某處至某處。有兩三段者。亦各標之。或取其一句兩句標之。此不能具。與官本乃麤删去之。雖於文義無損。而眉目稍欠分明耳。

周易略例 此書。明嘉靖監本。附刻易注疏後。字句多譌。日本國考文。據以爲本。今此書流傳亦少。官本據相臺岳氏本及漢魏叢書津逮祕書中所載。互爲參訂。已較各本爲善矣。今復取錢氏孫保影鈔宋本以校官本。其異同於當字之下。

周易略例序 錢本周易略例下右偏旁注井序二字。 唐四門助教邢璹撰 錢本作注。 官 寔。 三元之始祖 未臻樞 區。 奥 偏 錢本。徧假

習周易 魯 孔。 仲尼之論備矣 亦猶螢燭增輝於太 大。 陽

周易略例 錢本前接序後。係古式。下有第十兩字。亦尚沿隋書經籍志之舊。下略例者云云。作雙行細注。不別提行。足利本作周易略例卷第十。次行有略例上三字。下有邢璹注三字。又次行則彖。又次行夫彖者何也。起處皆頂格。今案。卷十兩字。盧氏釋文。謂後人輒加之。既見後。略例上三字。必當有。據後有略例下。則此處脫漏可知也。 輔嗣 二字。錢本作嗣字。案此自是賣人所亂。知此非誤也。 以先儒注易 推比 錢本下有王氏二字。 所見特殊 略 具。 錄之也

明彖 注 立主之義 義 在一爻 此下明爲也三字。誤增。考文所云依漢魏叢書添者。乃是上文。 夫 此字衍。釋文無。 動不能制動 注 貞正 錢本、岳本、足利本、俱無正字。

之一者也 君體合道 動 句。 是衆 衆 錢本不重。 由一制 衆皆得存 錢本作衆得皆存。 其存者必 錢本作其存有必。 歸於一 嘉靖本作衆皆所以得其

存者必歸於一也。 天下之衆 重一衆字。 皆无妄 統之有 以。 宗主 或乘 漬變之 疑事。 成據 天地之 大。 運 中正 錢本。中貞。足利本忠貞。 之用 王弼云曰。 物雖繁 下有而字。 不憂錯亂 明爻通變 初九 二字。錢無。 身雖潛屈 不能定算其 嘉靖本。二字倒。 數 此明无識感有 无。 識 投戈 古本作兵。 散地 注 置兵戈於逃散之城 錢本、足利本作地。 男女睽而其志同 通。 也

故有善 古本、足利本與注皆合。釋文云又作構。 邇而遠至 注 若中孚 錢本有之字。 九二 君上 之。 靡敵不獨有之

明卦適變通爻 注 不憂入 出。 穴之凶 已獨安靜要 會。 其終也 若節之六四安節亨之例 下有是字。

明象 注 龍則象意者 無者字。 也 言以盡 嘉靖本作明。 象 一失其原巧愈 石經同。山井鼎云。恐是喻誤。案錢本作喻。 彌甚

略例下 近而不相得者志各有所存也 此下注有誤脱。今從錢本正之。 比之六三處二四之間四自外比二爲五貞所與比者皆非己親。是有所存者也。 正文 故凡陰陽二爻率相比而无應則近而不 不字衍。 相得 注 隨之六三係丈夫。九四。隨有獲。是无應而相得之例也。 若如元本。无應則近而不相得。豈有應則近而轉相得乎。不可通矣。 正文 有應則遠而相得 當作則雖近而不相得。錢本。注云。 既濟六二有應於五。與初三相近而不相得之例。 初應四。二應五。三應上。每間二位相應。此一定者也。何嫌近之有。故知文誤。 同救 古本作求。 以

相親 凡象者 古本、錢本。俱不提行。與前凡陰陽者一例。下並同。 大有之類是也 錢本凡卦名上俱有卦字。如左傳之例。

卦略 錢本有凡十一卦四字注。 履雜卦曰履不處也又曰履者禮也 案履者禮也。是序卦之文。此不分別言之。若文耳。用此是雖李鼎祚集解以四字爲經文之不當。而今本入之於注。殊不類也。 皆以陽處陰 古本下有位字。 爲美也 遯柔長故 則。 剛遯也

文弨 案吳斗南古周易載九江周氏燔本上經乾傳第一。上經泰傳第二。上經噬嗑傳第三。下經咸傳第四。下經夬傳第五。下經豐傳第六。繫辭上第七。繫辭下第八。說卦第九。 連序卦、雜卦。 則略例爲第十明矣。陳德明乃以序卦爲第十。雜卦爲第十一。故以例略之第十爲後人輒加之。其說非是。

尚書注疏　宋本分二十卷，末有正義以前，古本分十三卷，釋文卷數疑脫，而亦不能合。余謂孔氏傳當依古本單行，屯此釋文已非陸氏之舊，然亦不可與正義相合，當別爲一書。今所校者，一據宋本正義爲主，而古本、釋文本分卷之式，頗詳著焉。書內文字是者大書，凡毛本譌字及小有異同，注其下以備考。

尚書正義卷第一　○宋本正義亦題作注疏，今當畫一。

國子祭酒上護軍曲阜縣開國子臣孔穎達等奉

勅撰　○此三行乃宋板式，日本國考文無等字，元時所釋音本有之，勅字元本作勑，宋本當亦然。

尚書序　古本上有古文二字。　疏　論識　浦鏜正字云，當論識。　言序述尚書起訖　紀。　當如鄭注　註，元本作注，後凡同。云　文者物象之本也，籍者借也　浦鏜說文云，文，錯畫也，籍，薦也。　作結繩而爲罔　網，罟。　上古結繩以　而，宋元本作以，此類不必定據本書。治　弧矢取蹤　蹤。

當在庖　包。　犧若帝之世　循飛　蹤，此章蹤各有據，然宋、元及正德本並作飛，史記三皇本紀作循飛。　七也　流訖　此本廣雅及三皇本紀，不必改作疏仡，下同。　十也　背文曰義，翼文曰順　此與詩卷阿正義同，考山海經本作翼文曰義，背文曰順。　蓋文字在三皇　王　以前　疏　以　衍。　典者常也　言及便稱　稱，便譌。

有星如虹下流　浦補，華清女誡四字。　意感而生少昊　故禮運　云　衍。以大道之行爲五帝時也　案左傳止　上。有三墳五典　是五典　二字脫，宋元有。　爲五帝之書　外　小字，下同。　史職掌三皇五帝之書　又云五帝　虛　衍。　帝鴻金天　云云。　或爲之說云行合天皇之星者稱皇　九字舊無，浦補。　德協五帝座星者稱帝　四字亦浦補。　又何　譌。　燧人說者以爲伏犧之前　尚云霸　其　衍。　九州　信書不如其無書　案武成正義，句上亦無書字，宋本史通疑古篇亦同。　又帝繫本紀云　案此所云，當在世本中，故不與史記本紀合，亦非大戴之書也。　典謨皆云帝曰非帝如何　脫。　文　又。　從要約　即云　以。　赤刀大訓在西序　此索於左傳亦或謂之素　素。　又須別言九州所宜　宜考　有。　已下　以此辭知尚相是　假。　其名字　穀梁以爲魯襄公二十一年冬十　一　衍。　月庚子孔子生　詩序有　舊誤倒。　三　五。　百一十一篇今　全。　存　者。　三百五篇　即職方在其內別云述者　之　浦改。　非　說，增。　更有書以述之　受禪之後無入夏書之理　言。　序　天下　水國、荒、島、國本俱無此二字。　學士逃難解散　疏　悉詣守尉雜　紀。　燒之　襄生忠　中、下同。　忠生武武生延年　陵。　及安國安國　二字毛脫。　爲武帝博士　昭太常使掌故　臣　衍。　而錯往受之　案史記及儒林傳皆　者。　云伏生獨得二十九篇以教齊魯則今　全　之秦誓　八人。　於伏生所傳內　但伏生雖無三　一。　篇　有　浦疑　衍。　則當云名之尚書既　疑　卽。　言以其上古之書　二家以尚與書相將　疏中常有相將之語，改作相呼非。　王肅云上　曰，又衍　生字。　所言　以先王　生。　食腥　及　反。　秦用篆書　亦云卽孔氏子　壁內古文　其經庾本當同卷故有　疑　又。　并也　乃　及。　以王若曰庶邦亦謨矣　序　傳之　子，子　孫。　以貽後代　古本　世。　疏若　翼。　能與我同於慕古之志　左雋謂巫蠱之禍　浦案鄭注云，左道，若巫蠱及偃蹇。　走奔湖關　逕。　自

古文尚書堯典第一　虞書　孔氏傳

昔在帝堯聰明文思光宅天下（言聖德之遠著也）將遜於位讓於虞舜（遜遁也考使攝遜讓之也）作堯典（言堯可爲百代常行之道也）曰若稽古帝堯

右古本篇題。

尚書正義卷第二

國子祭酒上護軍曲阜縣開國子臣孔穎達奉

勅撰

古文尚書堯典第一（疏）云云虞書（疏）云云孔氏傳（疏）云云昔在帝堯聰明文思光宅天下（言聖德之遠著）將遜於位讓於虞舜（遜遁也考使攝遜讓之）作堯典（疏）云云堯典（言堯可爲百代常行之道）曰若稽古帝堯

右宋本篇題。（文弨）案釋文本無古文尚書四字。明本雖從刊去。而於疏首猶標古文尚書堯典第一八字。則仍不沒其舊。後來凡標題一切去之。更令後人無可根尋矣。顧明本雖依釋文。而於釋文元有之卷之一、卷之二。又悉不著。以其與正義卷數不合也。然大禹謨第三下。既去卷之二矣。而猶留其說曰。徐云本虞書總爲一卷。凡十二卷。今依七志、七錄、爲十三卷云云。令閱者茫然不知所指。余是以知釋文與正義斷不可合而爲一也。今取釋文篇題之式。亦著之左方。以備考。

堯典第一　卷之一　虞書（凡十六書云云）

孔氏傳（傳即注也云云）

右釋文篇題。

堯典（疏）堯典第一堯典當（三字後補）篇之名　以重（垂）無爲　與畢命（公）之類　此直言虞書本兼夏（無爲）書之題也　不廢殷商書乎（案語意當謂因殷亡放并附夏書後不害其本是商書耳）典寶（寶）十八　伊陟（肇命）二十　經傳所引泰誓

（襲二字衍）並無此文　脅（下征衍）臣名　伊陟臣扈曰（疑）　載俘（乎）在亳　我先師棘（子哲）下生　宅嶋　爲宅嶋（安國傳都尉朝子俊（漢書儒林傳朝作昭、嬉子俊二字下使作昭）俊傳膠東庸生（釋文班傳同、朝字與此同）　惲傳河南桑（或作乘）欽　亦可以（以猶使）後人辨之　皆三一篇同序　故此德充滿居上（止）於天　言昔在者從上自（疑目）下爲稱　所以名帝者（脫、浦補）但遂（亟）同天之名　三皇（王）無爲而同天　既非名（明）而放勳云云　震善傳聖曰堯仁義盛明曰舜（浦云、案疏法解無文、下淵源流雖曰爲蓋行而施曰湯同、文弨案、疏法解今本多譌脫、此總舜堯見於須順、當如疏法解之元文、又今所傳六家說法、其周公疏法上卷則有堯舜禹湯之說矣）　將由謚法或本不同故有致（疑致）異　除虞去殘曰湯（案疏法解、虞與殘互易）　此序其聖性故稱其德（德、浦改）　禪者汝陟（涉）帝位　雖舜（聖）受而攝之（經）山（古文阜）若稽（毛居正云、从禾从尤、从旨、案禾育雞、與禾稼字異、旨本多作旨、亦可證）古帝堯（从三土、从兀、作三十及几、譌下並同）（傳）能順考古道而行之者（句上古本有旨字、案傳正以旨釋曰、似可從）（傳）充溢四外（古本、衷正義外）（疏）詩稱考卜（十）惟王　居今行古更致（知）禍災　訓古爲天（大）（傳）民皆變化化上（古宋、各家本、並作化上、正義亦同、唯一處作從上）（疏）昭（照）然而明顯矣　然則俊德謂有德人（乂）能明俊德之士者　故言以（之、官改）親也（經）乃命羲（毛云、从羲从兮）和　敬授人（古本、民、案史記、漢書、及洪範傳、俱作民、注同）時（傳）掌秋天之政也（宋無、經元有）寅餞納（毛云、从入、日）（傳）秋西方萬物（古有成字）成平序其政助成（古有成字）物也（脫、古宋及疏內標題皆有）　毛（古有羽字）更生整理（古有也字）（傳）鳥獸皆生耎毳細毛以自溫焉（宋無）（經）帝曰咨汝（古本、女、下並同）羲暨和（傳）暨（古宋、釋文、及疏內、皆不作暨、五經算術引作而、亦是）四時曰朞　朞盈三歲足（是）得一月　蓋治（古本、理、下信治同）（疏）以此天之時（官、時之、與下文同）候　於時苗稼已（以、宋）殖　于（前作於日）晝夜中分漏刻（前作刻漏）正等　於時禾苗秀實農事未閑（唐人每以閑代間）人（國語本作民、避唐諱）神雜擾（本作雜、譌）其後三苗復九黎之惡（呂刑疏亦同、宮從國語作德）（楊倞作揚、然唐人多不分）子法言云（鄭語云黎、浦補）爲高辛氏火正　是（據、浦補）世掌之文　而以其弟爲重黎（案史記楚世家有後字、但此疏自無、觀下云、史記并以重黎爲楚國之祖、吳回爲重黎、以重黎爲官號云云、則本無後字、他處所引亦然）顓頊氏有子曰黎（左傳作黎）既（何、浦改）有罪而誅不容列在祀典　天地相通人神雜擾（優）主岳以（與）否（以否、通與否、疏內多如此）日官居卿以底（底、浦譌）日　自上（下）降監則稱上天　夏氣高明故以遠大（殷、浦據解疏補）言之　皇天者尊而號之也

浦云、當從詩正義、作至尊之號也、以浦讀周禮疏補已字、情所切求之耳非必於子、其時稱之、惟推舉一星之中、莫不當當、中昏中可以種穀、史記正義、穀、穀樓、實柴、官故柴、五經文字云、柴、本作祭、經典取燔柴之義、多從木、辰謂日月所會十二次、者、衍、天之神祇、祇疏、下可類推、禮無不祭、寅敬也、衍、釋詁文、即是授人田里、各有疆埸、埸、明此以歲事初起特、時、言東作、從春分至于夏至、晝漸、暫、長、謂朱鳥、鶉、下同、七宿也、餞送至成物也、脫、元本有、與傳合、斗牛、女、在午、亦言七星、宋無若字、以秋分之日昏時並見、蘇而復生故言剡、北、浦改、方、西南隅謂之隩、爾雅、奧、故以奠鴈、毛、解之、滿三歲足、是、得一月則置閏也、日之於法分爲日、以當作日法九百四十分爲日、九百四十分日之四百九十九即月有二十九日半強爲十二月六大之外有餘、宋、元本作日、分三百四十八是除小月無六日、浦欲依經傳遺解改此之誤、余謂遺解出自後人改定、不當以彼易此、且此文時正數字、便自明白、其小月雖爲歲日、月、殘分所減、以日法九百四十分、脫、除之、今、浦云、合之誤、爲閏月得七、遺解有闕字、以日法九百四十分除之得三日以并、脫、依上文補、二百三日亦爲二百六百日不盡亦六百七十三分、脫、浦補、爲日餘、若、以衍、無閏、蓋誤倒、三年差一月、故、遺解所、以爲閏也、經、驩兜、從兜省、今左旁從土下從几、誤下同、曰、古文作驩、殺曰、傳、起用行事而背違、今倒、此從古宋本、之貌象恭敬而心傲很、很、誤、傳、有能治者將使之、古本將使之治也、經、方命圮、毛云、從戌、已之族、傳、皆非帝、古本有所字、案疏正合、意、好比、此方名命、異已已、也、退也、疏不誤、無成乃退、古本無成功乃退也、疏、帝曰、疇咨至弗成、宋本知此、此經文承庶績之下而言順是事者、也、部、爾雅、靖、遺、謀釋詁文、嘗傳雖出自伏生其當、常、聞諸先達虞、當作廣、傳雖說舜典之四岳、蕩蕩、脫、然惟有次耳、年、說文本作秊、取禾、米、穀一熟也、歲終則令百官府、脫、各正其治、三年、本作歲、則大計黜陟之治而誅賞、本有之字、然則禹之大功顯、顯、亦因鯀傳、在位七十年、浦云、本作載、譌、否德忝、上从天、从天誤、帝位、明明揚側陋、陋、誤、有鰥、鰥誤下同、在下、疏、否不古今字、否古、今、令、其在側陋者、錫與釋詁文、爾雅、錫、賜也、賜、予也、釋文云、賜、本或作賜、然則賜有與義、兩邪以爲與、亦者文之法、毛居正欲改爾雅之錫爲賜、爲从日不从阜、从易不从昜、云此譌同、此譌說不可從、書傳稱孔子對、浦云、當作若、子張曰、人、民、可使由之、論語云、曰、未見顏色、瞽瞍使舜上、脫、登字、廩、偪

二三、十四年左傳文、諸和至、宋無於字、姦惡、舜從旁空、井、衍、出、動挂、罥、刑網、當時庸生之徒、浦、宋無之字、也、孔據古文、今、誤、別卷、言女于、子、時、明、民、堯於是以二女妻舜、言女于、於、時者、二女之中當有貴賤、長幼、故美舜能以義理下帝女尊亢、亢、之心、虞與媯汭爲一地、也、乃由、明本誤作、蘇、後類此、舜之故

尚書正義卷第三

古文尚書舜典第二　虞書　孔氏傳、○此考文所著古本或也、凡卷內有數屬者、亦止標首篇、以宋本時有參差、故一一詳著之、舜典、疏、以、似、其繼世相傳、傳、信充、允、古本充、疏亦同、塞、古本有四表、上下、古本有也字、疏、多用王范、浦云、謂王肅范甯之注補之、經、四門穆穆、穆、誤、傳、明舜之德、古本有行字、合於天、經、乃言底、底、誤、可績、舜讓於德弗不、古文、同、今文、不怡、疏、無廢事、業、衍、也、無怠伏、脫、者、撫冬溫夏寒也、又加此三二、年、傳、璣衡、王、下、疏、同、者正天文之器、經、璧、毛居正云、下从王、音璇、不从王、于山川、疏、又以璫爲璣以玉爲衡、浦云、下脫璣衡二字、蓋是自、堯始祖之廟、今史官、脫、劉昭注本有、所用候蟲、蟲、鐵、其天居地上見者、有、云云、又其南十二三、度爲夏至之日道、是揚雄之意以渾天而問之、疑、太史丞、續志、本名鐵樂之、古人於是、今、錢樂、似此者往往簡去、今在太史署、書、誤、奏衡長八尺、浦補、孔德一寸四字、凡、浦補、天地之大裁類社稷宗廟、二字、浦補、則爲位、而傳云、之、誤、類謂攝位事類者、天有五行金木水火土、當作水火木金土、但史文略、舊誤倒、耳、相近、鄭注當爲禳祈、王肅作祖迎、於坎壇、天宗三日月星也、長、司馬彪又上表、云、衍、歷難諸家、謂揚、誤、下同、州之會稽山、釋言云輯合也、浦云、今無、經、歲二月東巡、從辵、誤、下同、傳、泰山爲四岳所、古本無、宗、皆均同、古本有之也二字、大夫執歷、歷、下、疏、同、卽位、以其歲二月東行、王者所以巡狩者何、也、巡者循也狩者收、本作牧、是而此與王制、禮器內皆作收、也爲天子循收養人、本作爲天下循行守牧民、東岳、嶽、至于岱、蓋自黃帝以來始用、作、甲子紀日、度量衡出於黃鍾、鍾、下、誤同、之律也、本起於黃鍾之管、漢書、無、長、今、十、誤、合、爲、廣六典金部下二條爲合、蔡邕山嘉量篇注云、合龠兩龠也、本起於黃鍾之重、龠、以軍禮同、固、邦國、以嘉禮親萬民、之婚姻三字、衍、未嘗

矣　經 降蔡傳,洚誤,孳宜古文本同,史記作潰水儆予　傳 水性古本,惟流下　卑其宮古本,居室　民叛古本,畔之　疏 民心惟甚危

險正義自以民心解人心,觀下文可見,非誤也　汝惟脫,補　當精心惟當一意　敬修其可願之好事　使皆所得存立　令禹與

受其言也　詩序脫,補云矜其重甲　故以補,補自賢解矜　百人姓無主　惟言四海困窮不結言養補,補

民之意故知二字脫在下,補移此,又必字衍謂四海之內因困窮之民令天子撫育之傳故知誤在此如王制所云　言享大太福

屢賞左傳倒刑威曰君　言語者本作言行,無者字君子之樞機　惟吉之人從而授受之　周禮司寇斷獄爲

蔽獄補云蔽,毛本作弊,音義同,象謂獄訟否蔽與此字正同即政三十四年年當不足非九十六也　神宗當是有,脫當舜之始祖　故脫,宋元本有

言順帝之初來行帝之故事舊倒,補乙　傳 言民叛之說,古本有天災之　經 來辭罰罪舊罰作伐,古本作罪,蔡傳作罰,象本此與前詞征傳並作罰,辭字宜元

古文本作象罪罰象　疏 即則,通三苗是諸侯之君　交質傳本有子字不及二伯　傳 務之以古本有甲兵　經 無遠弗屆从土从山,从出者誤

帝初古本有耕于歷山　傳 言能以至志誠感頑父　去京師二千五百里也,衍　疏 禮運云聖人順民四字乃約禮言

之,非成文天不愛其道　事勢晉同耳　言有其苗易感　甸侯綏要要荒

皋陶謨　經 曰若稽古薛季宣謂此四字今文無,古文所加皋元本皋前後皆同陶　傳 迪蹈古本上有允信二字其古本有其古人也　疏 故傳明

衍,舊其意　釋詁云文迪道也　猶大禹舊衍謨謨曰上不言禹　鄭元云衍以皋陶下屬爲句　經 黎舊从小民

懷之　傳 佞人亂德真圖從古文改　疏 孔甚釋言詁文　經 亦言其人今石經去人字有德　疏 此謂舉薦舉人者　彼言

則失八之,宋本人見前僻下前失入做顯失於不護細行者衍,官割　傳 則後德治能舊倒之士事　經 庶績其凝古文作冰,今以冰爲久而改作此

疏 謂天子也各,補疑任之其,補疑所能下仍有脫文　又又訓爲治　即脫,宋本有堯典敬授民時　經 無教黃氏日鈔云古文作敖,蔡王嘗

引此正作敖,教字誤,文選案作教字亦誤逸欲有邦　傳 天次敍人之常性情　經 自我五禮有古本五,與馬同庸哉　五服五章古文彰,薛本同,與陳

哉　疏 又云由自舊倒也　鄭元以爲并上典之,舊禮其有此事　其尊卑采章元本彰　釋 自我民明威古本畏,薛同王

伯厚云衛包改威,考文云二字古通用　傳 不可古本有以不敬懼　皆脫,古本有可致行　未能思致於善古本下有道　經 曰贊贊襄哉思屬上句

曰上當不開口,即曰字不以爲誤爲辭　疏 言所疑脫以字勉之者　因討而伐代之　非己知思天而所自能　天聽自是我民聽

襄之言揚王伯厚云作暢,下云揚我忠言

尚書正義卷第五

益稷　傳 因皋陶謨謨九德　奉承古本成臣功而已　經 隨山刊从干,从千者誤木　傳 開通道路以治水也也字誤旁

注　傳 魚鱉徙山舊衍,疏句絕林古本有竹字衍木徙川澤　疏 乃皆得是米粒之食　奉成宋元本同,與古本合其職而已　昏特迷

惑元本或,乃古字　禹抑舊誤,闕洪水　泥行蹈橇音毳山行即橋正義反(),案此類乃疏中之旁注,下子絕反,居足反皆放此　徐廣曰橋一作檋集解作欙

圓,　毳形如箕擿行泥上補云上說毳脫曰二字　梮謂以鐵俗,鐵如錐頭　如今輦牀人舉舉,補疑以行也　梮與輂,補

毳爲一　樏與梮梮,補樏輂補云輂之誤爲一　故言與益槎木獲鳥食獸　意在救人艱難危之厄　故舉類得

食衍,之處　必用正直之人臣　以明受天之布官改,粧施於官,衍天官屬下句　傳 會古本重五采也　粉若粟冰冰,俗,下同

天子服古本有曰日月而下諸侯古本有服自龍袞而下至黼黻　箪當誦詩以納諫　當是正其義而礙道古本

導,之　經 否則威古本畏,薛同之　傳 天下之脫人能至于道　疏 書其過者以識哉之左右助勵勸,補改,下同

易緊脫辭云　此以以,云畫之於衣　司常掌九旗之物名脫,補云物名者,所以其異物則異名也　蓋太常之上又,補改畫日也

畫日月七星傳本作日月之旗七星之文　祭之日王被袞冕記無以象天也記無　設日月畫於衣服旌旗也補云鄭注作畫於旌上

或當三二代天子　周禮彝器所云犧象雞鳥者鄭元皆爲補云頌畫飾　五色考工記作采備謂之繡　絺

以倒,誤爲繡　其衣三章裳四章爲七十也　故雜記云天子九虞補云此見公羊文二年傳,雜記無　知其忽怠則故而以

修之　乃衍君之發言合彼五德　若其有怠忽　當行射侯之禮體　古之射侯之事士　虎九十

弓即方一丈八尺正字云,鄭注作侯中廣丈八尺,下同　大侯九十弓熊當作熊侯七十弓豹當作豹侯五十弓補云,案大射儀云大侯九十,參七十,干五十,注云大

侯,熊侯,謂之大者,與天子熊侯同,參讀爲糝,糝,雜也,雜侯者,豹侯而飾以鵠,干讀爲豻,豻侯者,豻鵠豻飾也　畫以鹿豕豕　熊皆侯已下同五十弓　經 明庶古本試,與左傳同

以功　誰敢不（古本、郭、下並同）讓　惟（古本無）慢遊是好　娶於塗（古本、塗山）　疏以表其功有能（補曰、倒）用　惟有三二

苗頑凶　彼言施於（施）諸侯　地記書曰崑崙山云（帖出河圖括地象）　得方（五）千里者四十九　蒸民（當作松高）

曰採此萬邦　禹朝羣臣于會稽魯語文也（魯語、禹致羣神于會稽之山、注云、羣神、明山川之君、爲羣神之主、故謂之羣神）　而是（謂）五國之長耳

爾舜分北（比）三苗之時　經　戛（毛詩下並同）擊鳴球　傳　年（班）爵同推先有德　言簫（古本有以）見細器之備　言神

人洽（治）　所以（古本有敎）太平（古本有也）　疏令左（右）右擊　鼓敔之木（本）名爲籈　聲懸也而以合堂上之樂（補云、繢遺）

解鐘也字、案所引與詩箋微異　丹朱亦以德讓也（奚）　其名各自更互見也之　禮云凡行容惕惕（誤、惕、惕、此玉藻文、音惕）大夫濟濟

士蹌蹌（此曲禮文）　是儀爲（謂）有容儀也　此其在（鄭注無）於宗廟九奏効應也　言其始於（用）任賢　經　勑（勑、薛作敎）

（與紂同）天之命　乃庶（屢）國　戴歌曰　疏言人君奉正（敎）天命以臨下　令（今、敎顯省之　詩云西有長庶（本作

尚書注疏（夏書考正）

尚書正義卷第六

尚書卷第五

古文尚書禹貢第一　夏書　孔氏傳（古本式、古本）

禹貢　傳　任其土地所有定其（古本、以定、疏亦云當作以定）貢賦之差此堯時事而在夏書之首者（古有）　序　作禹貢（考文云、古

本任土作貢下有此三字、文弼案、正義本無之、但謂貢首言禹、句末言貢、篇名已顯、且以箕子、仲虺之語、兩篇之序作比例、此曲說也、

彼云仲虺作誥、微子作誓、父師少師皆篇名、自顯、此但云任土作貢、作貢自連任土爲文、豈可即以作貢爲作此篇乎、正義既有此語、

不必增入、若單行、孔氏傳、必當補此三字）　疏詩傳云圻疆也（者）　或仲尼（虺）始退其第　使知之、祀禮所覩　詩傳云汎汎流也

（本作覩、是）　浸（漫）壞民居　故言分布治之（下也、宋、浙）　經　冀（从北、从異、作冀誤）州既載　疏史傳皆（者）云堯都平陽　諸州（用、

冀爲其先　必當具（其）見圖籍　以襄（疑是邪衰之襄、良、以殺義同）水害易也　應劭云以（已）有南屈故稱北屈　壺口

雷（當）首（布）至於太岳　地理志云（脫）河東皮氏縣　經　覃懷底（从广、从厂、誤）績　傳　錯雜也（古本有、史集解同）　疏據人功作

力競得而田之則謂爲之田　常山蠡吾縣東北（志又有一東字）入滱滱　經　島（寬、是首字、樣文不古、疏、上誤是爲島、是正文亦本作島）夷皮服

傳　西夾行此山之右而入河逆上也（古有）　疏碣石山在北平驪城縣西南（志作大揭石山、又北平上有布字、驪城作驪成）　厥篚（脫）織

不言遼都白帝　冀之北土（上）境界甚遙　體（脫）性信謹（謹）故曰云（它、舊地理志、閻文哲異）　荊州（當作揚南、與上下一例）其氣燥

剛　河南其氣著密（宋、元本、安舒）　厥性安舒（宋、元本、寬緩）　受（補云、厥之誤）性急因　所言未必得實（其、宋、實）　本也　河自是

大陸之北　謂（補疑爲）大陸在冀州　太（爾雅釋文作大、孫炎讀如字）史禹大使徒衆通其水道故曰太（亦當作大）史　往往而

處形如覆釜（補云、案爾雅釋文、作往往而有可居之處、狀如覆釜之形、較明）　胡（故）蘇其水下流　禹疏九河此河功難（用功難廣、譌、補改）　徒駭今在

成平（下脫縣字）　覆釜之名（補云、御覽疏作馬頰覆釜爾津之名）　同李巡　古說（說）九河之名　白爾津（補云、爾）以北至徒駭其間相

去二三百餘里　經桑土既蠶（从蚕、作兩先者誤）　傳　州第九賦正與州（九、古本州）相當　厥貢漆絲（右从糸、糸誤）　疏綺（辭）是織

絺之有文者　傳謂織爲細紵（紵）　澤水出東郡東武陽縣（志有東北二字）至樂安（舊誤倒）千乘縣入海　青州之

境北（非）至海畔而已　濰水出琅邪箕（當有縣字）尾山（二字志無）　北至都昌縣入海過郡二行五百二（志、三）十里

淄水出泰山萊蕪縣原山東北（宿志無）至千乘博昌縣入濟（海誤、志作濟、誤、卻濟）　經　岱畎絲枲（毛云、下从市、匹刃反、傳、麻片也、非草木之木）　傳　二

山已可（史集解作可以）種藝　言可耕（古本有作也二字）　疏謂之摶（今作摶、本可兩讀）埴之工是埴（植）爲黏土故云（脫）土黏曰埴

今人呼物（脫、補）叢緻者爲稹　韓詩外傳云天子社廣五丈云（補云、外傳無文、周書作洛篇白虎通社稷篇有之）　授之大（太）社之

土　謂之茅土（社）　則夏翟（雉）其爲雉名　仝羽爲旄（毛）　泗水出濟陰乘氏縣東南（志有過郡去）至臨淮睢

陵縣入淮　三江既入（脫、補）　此泗也　鄭云三江分於彭蠡爲二北（孔、補改）東入海　指其澤謂之藪（脫、

傳　地泉溫（溫非、古本、溫、又有也字、文弼案、古本是、蓋塗泥不必訓爲溫、疏、比皆道金銀之別名及其美（補云、精之誤）者也

作溫、更爲惟揚州地泉溫、故凍固不密、而常見其塗泥耳）

傳　瑤琨智美石（玉篇、瑤、左昭七年傳正義、及揚倞注荀子賦篇皆引作石）　疏故知毛（旄）是旄牛尾也（古本傳亦有也字）　傳　南海島夷也（古有）　織細

貯（史集解引作粗繡）　疏故云其所包裹而送之（浦云當從傳作致者）　當禮荊州乏之無也　經沿（石經沿誤俗改）于江海　疏宗斡倒

也　滄（本江）海所以能爲百谷王者　江水漢（海）水其流遲疾　經沱潛（从虵不从禹先）既道　疏經無潛之本源

故（脫）直云水名　在今蜀郡郫縣江沱及漢中安陽皆有沱水潛水其尾入江漢耳（案此段文譌當云江沱在今蜀郡郫縣西東入江又漢中安陽縣有潛水其尾入江漢耳）　蜀郡（二字闕當有）江源有鄲江（志水）首出（受）江　沱水自蜀郡都水（縣淵編浦故）山與江別而更

流　入大（太）穴中　經雲土夢作乂（沈括云石經倒土夢字唐太宗時得古本始改正案史記漢書皆雲夢相連）　傳水去可爲耕（東）作畎畝之治

疏江夏安陸縣（下脫東南二字亦有雲夢左傳正義作夢城）　咸曰南郡華容縣云云江南之夢也（浦增）　此澤既大（土）弓人

取榦之道七也　柏（椋（繹同））栲漆相似如一　經礪砥（从氏非）砮丹　疏鄭云砮（砮下同）榋也　縮酌（酒）用茅

明酌也鄭注云以茅縮酒（浦云本作縮去漉）也　束（束字闕）茅立之祭前酒沃（當乙）其上酒滲下（浦增去字）若神飲之　三脊

茅（倒）以爲藉　染（脫）鑪者三入而成　其六入者與（脫）傳鑪不常用（古本有故字）錫命而納之　疏元龜距髯

漢志、距冉、孟康曰、冉、鑪甲緣也）長尺二寸　傳澗出沔（史集解引作祖漢書地理志俱通）池山　滎澤名（脫據疏本有史集解有）　疏蓋此澤跨河南北但

在河內（四字脫據詩正義補）多而得名耳　地理志山陽郡有胡陵（志湖陵縣下引禹貢通于河水在南此河即菏）不言其地有菏澤也（文紹案志湖陵下引禹貢通于河水在南此河即菏）

色見說文正義殊未審）　傳高者壤下者塉（壤塉衍）疏也（三字脫古本有史集解引闕宋元本亦但脫也字）　糱細絺也（脫古本史集解皆有下同）　治磬錯也（脫）

疏蜀郡有蒲氏（脫）道　江水所出也（脫）隴西郡西縣（脫嶓冢山西漢水所出）　是二者皆山名也（脫）　傳

旅平言治功畢也（脫史集解有）　疏又有當出下上中下者差復益少（小）　璆琳美玉之別（二字本脫）名　傳織皮

脫古本有）今（金史集解今）厨也（脫）　經浮于濟漯（漯傳謂當月通于濟）　傳桓水也（古本有）自是西傾山南行　疏西傾在隴西

臨洮縣西南（衍前後志皆縣）先（以衍）華陽而（毛本河計二字本在次行之末誤在此下以後末二字下接四也止皆當移正）後黑水　西傾（宕依傳作距）黑水

自東河至於（于）西河　詩毛（作毛詩非今從宋元本）傳云沔水涯也　傳澧水所同同之於渭（史集解作同於渭也是）　非荊州

之荊也（脫皆有）　疏南條荊山在南郡臨沮縣（志有東字下疏亦有）北　至于（於當依經）爲首尾之辭　傳下澤（濕非）曰隰　疏

豬野澤地理志云（豬猪野澤在此下浦移改又皆有在字皆）武威武威（當不重浦云一郡一縣當重今從之）縣東北有休屠澤古文以爲豬野澤　左

傳稱舜去云四凶　杜林以爲敦煌縣（郡）即古瓜州地也　禹未治水（禹治水未譌）已窫三苗　傳琅玕石而

似珠者（脫疏有古本史集解皆有）　疏禹鑿以通河東郡之西界（也衍）所以（浦疑二字衍）孔意或是地名或是（二字浦增）國號不必爲

山也　地理（里）志云禹貢北條荊山　岍岐（導岍浦改下同）北條　岍岐爲正（脫浦補）陰列　吳岳（志山）在扶風（岍志岍）

縣西　傳太岳在（脫古本史集解皆有下也字同）上黨西也　疏析城在河東濩澤縣西（下脫南字）　謂滹潞汾涑（涑）西傾在

隴西臨洮縣西（南衍志下有南部都尉誤連引）　傳伊經外方（倒）　疏嶓（漢志嶓古通）尚山在潁川嶓（漢志嶓亦通）尚縣　古文以爲陪

尾山（志脫）　經導嶓（導嶓浦譌）　傳雪衡山東（古有）連延過九江接敷淺原也（古有言導從首起言陽從南起也二字古有）

疏豫章縣陵縣南有博（漢志傳）陽山古文以爲敷淺原（敷志亦作傳安氏編編云博譌當作敷陽）　經導弱（古文弱水　疏地說（浦疑記）舊

舊黎山名　傳過梁州入南海也（古本史集解皆有）　疏蒲昌海一名鹽澤者也（脫）廣袤三四（漢書縣）百里其水停

（本作亭）居　其去（出）崐崙里數遠近未得詳也　傳河自龍門南流至華陰（脫古本史集解皆有）山北而（至）東行　疏在

孟地孜（置通）津謂之孟津　再成英一成崤（佔）　傳云再成曰崤（此當依傳作佔）　成皋縣山又不一（浦云當從傳作再）成

經北過降（疏北及漢書漢地志石經皆同）水　疏降（漢志作絳字）水在信都縣案班固漢書以襄國（趙川國之誤若襄國是

疏亦不云降水在其地）爲信都　此北近降水也　經嶓冢導漾（漾譌毛云漾从水从羊从永前後並同）　傳至漢中東流（古本行）爲漢水　別

流也（古本史集解皆有）在荊州　疏孔以（脫浦補）爲三汪既入入震澤也故言江自彭蠡分而爲三（江衍）　山水古（同）今

變易　是古今不（脫）同之驗也　澨（本作逝）余佩兮澧浦　經東迤北會于（石經史漢郊同疏無古本史集解並同）彭蠡　傳東滙分流

都共北會（爲衍疏無古本史集解並同）彭蠡　有北有南中可知也（皆有）　疏中江從丹陽無湖縣西（漢志有南字）東至會稽陽

羨縣（東衍志無）入海　濟水出（在）河東垣縣王屋山　傳在敖（从士从方从文今从主下方譌）倉東南　陶丘丘再成者也（二字脫史集解

有古都者字）　疏釋丘云（脫）丘再成爲陶丘　傳鳥鼠共爲雄雌（倒元本疏亦作雄雌）　疏釋鳥文云鳥鼠同穴其鳥爲鵌（鵌猶

鼠。其鼠爲鼷　今在隴西首陽縣有焉。鳥鼠同穴山中。殷、浦補。未知誰得。浦云、脫其字。實也　渭水所出東。脫。至京兆。北船司空縣入河　傳合於翠之東也。皆有下巳可居也同。九州之澤已。脫。古有。疏亦有史集解倒。陂障無決溢矣。濟作也。四海之內會同。于哲。京師　言取之。古有民字。有節　疏非據諸侯。侯。之身朝天子也　天子惟當擇任其賢者。相哲。與共治之　胙四岳國。脫。賜姓曰姜　傳去王城面五百里內。脫。古有。史集解同。所。脫。古年。史集解皆有。鮮刈謂禾穗。疏郊特牲云蔬簞之安而粟秸之設。案所引乃禮器文。其郊特牲下句作而蒲越秸之尚。傳斥候而服事也。皆有。任王者事。史集解引。作任王事者。安服王者之。哲。皆縣。政教　疏蠻夷。到。要服　韋昭云以文教。侯謂。又謂在武下。武衛爲安　釋言。詁。訓揆爲度乃以文教要服。浦疑東。之。夷訓平也言。脫。守平常教耳　賈逵馬融以爲甸服之外百里至。此上九字。謂在下去王下。五百里米特有此數去王。宋、元本、不誤。城千里　而書傳無稱也。浦疑爲。天下戶口至減太。大。半　使各有寡。今國語作寧。浦云、詩頌殷武正義、亦作寡。當是古本如此。文紹案、寡乃殷文新附字。寧字本作寧。或因誤改作寡也。宇　山川、戴。戴、宋、元本、俱作載。幾言載其地也。眺古今必同

尚書正義卷第七

甘誓　傳夏啓嗣禹立。位。古、宋本、並作立。與疏合。　疏有扈氏不服故。浦疑啓。伐之　明堂位云、所謂各揚其職　經有扈氏威。古本、長。侮五行　傳王者相承所取法也。古有。特。侍。親而不恭　疏天用剿。毛云、从堪、从刀、與勦說从力者不同。絕其命。古文明。左不。古本、弗。下皆同。攻於左汝不恭命　傳執戈矛。古有。戟字。以退敵　御以正馬爲政者也。二字古本有。有功則賞祖主前示不專也。古有。史集解同。又則作即。言恥累也。史集解作之是。疏太史謁於。本作之。天子曰某日立春　昭王使觀射父傳太子。浦云、國語是莊王使士亹傅太子。夏有觀扈。左傳昭元年文也。亹、亹作啓有五觀。文王有管蔡。五子之歌　疏每章各是一人之作而。脫。辭相連接　未必則。卽通。指怨太康　傳盤樂。古本、重。遊逸　洛水之表水之南也。古有。疏一出而。脫。十旬不反　堯時十日並出。生。言雖不經難。脫。以取信　遂循釋詁文。浦云、倘雅無文、文紹案、釋言云、循、遂也。傳君祖禹有訓戒也。古有。經慄。奈反。傳。乎若朽索之馭六馬　柰。奈。謂。何不敬　疏毛詩

當乙。轉。說天子至大夫皆熊四　康王之誥云皆布乘黃朱。詩正義引此、作顯命。是。　晉平公近女色。衍依正文作室。相去不盈二百里。宜有。傳若萬國爲天子也。古有。疏聚石而言之則上。所、宋、元、俱作止。乃上誤。稱之物皆通之也　器用。脫。既具所以上下充足　傳言當依誰以復。古有其字。國乎　疏楚語稱堯育。有重黎嗣征　傳廢天時亂甲乙也。古有。史集解同。奉辭罰。伐、宋、元、正、嘉本、並作罰、疏內標句亦同。案大禹謨、宋本正作罰。罪曰征　疏楚語稱堯育。有重黎之後。經惟仲。古中。傳同。康肇。肇。位四海　傳仲康命嗣侯也。古有。掌主也。二字古有。主。王。六師爲大司馬　疏而立其弟仲康爲天。太。子　但形勢既衰故。脫。政由羿耳　寒浞殺之。羿、浞。滅夏后相　傳官師。梁、疏亦誤。衆官也。古有。百工各執其所治技。从支。誤。藝以諫諫。古不重。失常也。古有。疏左傳稱晉殺趙同。二字脫。趙括　正歲師理。本作治。官之屬而觀治象之法　平等有闕猶。已。尙相規　百工之賤。賤。猶令進諫　傳不合卽。浦云、疏及左傳疏作則。日食可知　不及時。古有。謂歷象後天時也。古有。疏人當豎。豎。立今乃反倒　謂此之。聚會謂辰　以集是止。上。舍之處　君南嚮於。脫。北墉。墉。下　觀。脫。浦補。禮云齊夫承命告於天子　左傳云諸侯用幣。浦云、在文十五年。諸侯從天子救日食各以。訛。有其字。方色與其兵　久染汙。汙。藏之俗　皆與。下、惟繕、哲。更新一無所問　釋山云山脊。曰。宋、無。與爾雅合。岡　或脞。脞。而害良善序　疏天乙。下天乙皆。立。是爲成湯是也　文在湯征諸侯伊尹去亳之上。土。知先王。生。是契父帝嚳

尚書正義卷第八

尚書卷第四

古文尚書湯誓第一　商書　孔氏傳古本

湯誓　疏伊尹以夏政醜醜惡去而歸湯　傳戒誓其湯古本其士衆也古有不敢不正桀之脫史集解有下同罪而脫

誅之　經予其大賚讀从夾汝　疏奪我農功之業而脫爲割剝之政於夏邑　是日何時能喪長　契始

封商下湯號爲商知契始封商九字衍元本監圖本俱無　所以比桀脫於日者

序　傳欲脫史集解有變置社稷而後世無及句龍者　疏變置制下同社稷　鄭元云下同等注此序　故更致還

宋元本致社稷　聖人不可自專復用二臣自明疑有脫也　傳從謂逐逐討之

仲虺之誥　疏湯誥召誥之類　畢命閒魯說案書作同命不言之　誥浦疑衍謂於會同脫浦補之所設言以誥衆

傳恐來世論道我放天子子　疏成湯放桀於南巢案此段疏當在前傳當不去口下　傳恐以其古本以非罪見滅也古有無

道之惡有道自然之理也之字也字脫古有　疏夏王至厥師案此兩段疏當在前疏疏過者稍多　經徯予古我后　傳皆喜曰待我君

君古本重來其可蘇息　俟夕古本有謂初征自葛時　疏攻政謂擊之　此二者始欲服其人未末是滅其

國　經殛前後但作殛此從古不盡一裕從下同後昆

湯誥　疏湯既至湯誥案此段疏當在上序之下　傳順人古民有常之性　經夏王滅德作威古長下倣天命明威同　罹其凶害古虐

傳遭寤之而桀不改古有政也二字　疏未變夏禮故用六系牲　經與之戮釋文本戮力　疏是謂伊尹爲衆人者

也　傳僭讚差　經無古亡下同從匪彝上當从五不从三乃亦古本有是其字有終

伊訓　疏奉嗣祀王歸於亳　太甲本盛繼湯後　外丙三史記同年崩別者立外丙之弟仲壬　惟元祀至

先王三字脫禮祠浦改喪於殯斂祭皆名爲奠　經奉嗣祠王祗祗下倣此見厥祖　傳伊尹伊制百官　疏矜能

帥師禹者也　經茲惟艱古雖哉　疏但有一於身者衍皆喪國亡家　酣樂酒戰文倒也　昧求謂貪正脫作昏昧以

求之　爾惟德謂修德爲以善也　趙文子冠見韓獻子獻子二字脫曰戒之此謂成人成人在始始本不重脫

與善善進本又有善字不善蔑由至矣始與不善不善進本又有善二字不善亦蔑由至矣此與國語本文得兩通

太甲上　疏舜放四凶徒徒之遠裔　傳阿倚衡平也古有　疏伊尹湯所依二字脫浦補倚而取平　禮法浦云衍

君前稱臣名　經自周金仁山云當爲君古文君形近屬有終相亦惟終　傳不能終其業以取滅古有亡也古有　言修德夙

夜思之須古有明旦行之　經萬世有辭古昏薛作罔言王古有能循汝祖所行　疏猶若人君所修政教欲發

命明也　如射者矜以疑已張訖機關　傳不用訓也古有　經無古亡後倣世迷　疏當受浦疑使人教訓之

太甲中　疏案士虞禮記浦禮云葬而小祥　經弗克于厥古亦下同疑本作年見下初　疏所謂拜手子也　振動者戰

栗變動而是之浦云當 拜　左傳云天子在寡君無所稽首案天子在而君尋稽首見襄三年.非天子寡君無所稽首見哀十七年.此乃登五成文.不若單據哀十七年傳爲得.　經

於其有邦厥古.宇.下同. 鄰　視乃厥蔡傳作烈.當以乃厥遜文爲不順也.然古人不拘. 祖　疏　視苦若.下同. 不見故言惟明　傳　我則承王之

美無厭斁.古.宋本.斁作厭. 也古.有.

太甲下　傳　言天於人無有古.所. 親疏　言鬼神不保係. 一人　經　天位艱難. 哉　終始慎厥古.亓.下同. 與

咸有一德　疏　尹躬及湯咸脫. 有一德　經　伊尹旣復政厥古.其.下同. 辟　疏　殷仲壬卽位居亳命浦.其.改. 卿士

伊尹　必若伊尹放君居. 自立　義當汙汗. 宮滅族　經　厥德匪蔡傳作非. 常　疏　毛詩傳序. 云九有九州也

傳　改其正古本.改也. 其命王命也古.有.　經　任官惟賢材蔡傳改才.　疏　任人爲官惟用其賢材才.　當須助爲於

于. 民也

下爲卑順以爲臣下. 下　訓民者謂訓. 以善道訓助下民

序　亳有祥桑穀从殼.从木.不从禾.　疏　或當別出餘書則.衍. 孔用之也　時則有靑眚靑之.下.同. 祥　劉向等箕. 說注.

云　桑穀野木而.衍. 不合生於朝案書傳.說苑.皆以此爲祖己語.　修先王之政明養老之禮浦云.下脫三日而祥桑枯死七字.　三年而遠方

重譯而至者七. 十六國案書傳作六國.說苑作七國.惟家語作十有六國.　傳　原命伊陟二三. 篇皆亡　疏　謂浦疑然.　古人之言雖尚要

約　經言祀於耿浦疑有不字. 太大. 不辭乎

尚書正義卷第九

尚書卷第五

古文尚書盤庚上第九　商書　孔氏傳古本

盤庚上　盤石經.般. 庚　疏　今盤庚將欲遷居而治於亳之殷地治.　殷人屢遷前八後五其實正上.非.晝言過一

人再數.故八與五非十三.正得十二也. 十二也　則亳曰. 殷卽是一都　治始. 皆作乱亂. 其字與始治. 不類　有從河南自. 亳地

遷於河水之南　又大. 序注云民居耿久　傳　殷質以名名脫.從古本補. 篇　疏　題篇不目曰. 盤庚誥者　皆

以王名名脫. 篇　子開當作弟沃. 甲立崩弟當作兄.祖辛之子. 祖丁立下闕甲亦沃甲之誤.　傳　我王祖乙也此二字脫.古有. 居耿　經　下

今五邦古本句上有至字.　傳　天將絕古有汝字. 命　經　若顚木之有由本作㽕.今書亦作甹. 蘗　傳　如顚仆之木有用生蘗哉古本.栽.案.

我古亦當與我通.　疏　將遷於殷先正其號明名.宋本.明. 知於此號爲殷也雖兼號爲殷而商名不改或稱商三字脫.宋有. 或

稱殷　類卽裕从而.誤. 也　詩云其直如矢故以矢三字脫.宋有. 言爲正直之言　先王所以決欲去.從. 遷此者

不能從教以.衍. 相匡正以生　郭璞云晉衛之間曰㭒浦云.當雅注.襄.又方言云.陳楚之間曰㭒.　經　由乃在位古本句上有曰字.　曰無或

敢伏小人古本.民.傳同. 之攸箴　疏　小樂正戰干于.　傳　告汝以法古有度字. 教案如古本.則教字似衍.　經　民用古作由.傳王.用.民用.俱同. 不變

傳　我之欲徙非廢此德也古有下如顚火下同.此兩也字不可書.　疏　昬昏.說文昏其之昏从氐省而此書古皆从民.當卽說文之說. 夙夜之強也　言不徙則

有毒毒謂毒. 禍患也　遠近謂除作象旁非.改除亦非. 促　傳　是汝古.有. 自生毒害　經　汝悔身石經.命. 何及　相時憸石經.

斆民　傳　恐汝沈溺於衆古本句上有我字.　尚可得遏蔡.今從元本. 絕之　經　則惟汝蔡傳. 衆　疏　何不以從宋乙正. 情告我

經　人惟求舊器非求舊石經作人維舊.器非求舊.　傳　遲任古賢人古.有.　我豈各本作不.考文云.古本有豈字.則不字當去.　敢動用非罰加汝非

德賞汝各平.古作各. 從汝善惡而報之　疏　汝爲人子孫宜法汝宋.無. 父祖　自我宋.無. 先王以至於我　以此故

我大享祭於先士云云而歆享之元本作故我義有大享于我先王云云而既享之.　汝有惡自作禍災.　我亦不敢動用非德之賞

妄賞汝非德之罰妄罰汝七字脫.宋補.　遲任脫. 至貴舊　春夏物未成可薦者少故礿祠祠.礿. 爲小也　夏惟

作給不作時脫. 祭　經　汝無古本並作亡.又多一老字.案傳與正義皆以老與弱對文.疑正文傳字因傳誤入.但考漢石經作汝毋翕侮成人.又不同.　侮老成人無弱漢石經作流.　孤

有幼　疏　老眾. 謂見其年老　有遏浦疑當有者字. 罪以德之　經　度乃漢石經.寶. 口　傳　以法度居汝口勿得古.有. 浮言

也古.有.

盤庚中　經　誕告用亶下从且.不从旦.　傳　用誠於其古.有. 衆也古.有.　無有古.有. 褻慢也古.有.　疏　延之使前而教告. 告之

鄭元詩箋亦云話善言也（浦云、案毛傳話、言也、古之善言也、則無文）　經　保后胥感（漢石經作高）　疏　行天時謂也（浦改）順時布政若月令之爲也　傳　古君（后）先王之聞　經　今予將賦以汝（漢石經賦）遷安定厥邦（漢石經國）　傳　汝何得久生在人（古民）上　經　予豈汝威（古畏）　傳　我（脫、古有、案經有兩子字、我字亦不嫌複）豈以威脅汝乎　經　予丕（漢石經不）克羞爾　疏　用以道義（濟哲）懷安汝心耳　經　高后不乃祟（漢石經知）降罪疾　疏　陳（浦云、陳之誤）居之久　傳　勞之共治人（古民、下殘人同）也（古有）　經　汝有戕（漢石經）則在乃心　傳　但念（古有具字）貝玉而已　經　作不刑于朕（石經有子字、古本同傳及正義皆同）孫　不乃崇降弗祥（漢石經作興降不永）　傳　凡我（古有）所言皆不易之事　經　汝分猷（漢石經作比猶）念以相從各設（漢石經爲）中于乃心　傳　不善不道爲凶人也（古有）　經　自今已（以）往進進於善我用（乃）以汝徙　疏　長立汝家（脫）使汝在位　王肅云告汝以命之不易亦以不易（四字脫）爲難　釋詁云隕落也（脫、浦云、案猶猶前後分見、皆有兩也字）　顛（越也二字衍、從浦刪）是從上倒下之言　不使得生（脫）子孫　故絕其惡（脫）類　滅去惡種乃是常法而言于此新邑者（脫）盤庚下　經　無戲怠懋建大命（漢石經作女悅台民勵建大命）　今予（漢石經我）其敷心腹腎腸　嘉（漢石經綏）績於朕邦　傳　今（脫、古有）徙以爲之極也（古有）　經　爾謂（漢石經作今爾惠）朕曷震（漢石經祇）動萬民以遷　疏　言由徙故天福之也（脫）弔至蠱善胥釋詁文（浦云、釋詁、爾雅無文）　謂勸謀於衆言已不自專（守）也　經　尚皆隱（漢石經衆）哉　予其懋（漢石經勵）建相爾　疏　謂隱審（浦云、下當脫括謂檢括四字）也　又云相助慮（浦云、勵字之誤、下爲慮同）也

尚書正義卷第十（宋本、說命仍連九卷後）

說命上　傳　經營求之於外野（云、論、閩、葛本、俱無營字外字）　疏　經營求之於外野（倒）故載之書（四字脫）中而高之　傳　亮信也（三字脫、古有、孝文云、曾爵杜預奏議中引有此、浦云、禮記正義有）　此故不敢（古有）言也（古有）　疏　遂以（命）傅險姓之　且曰（云）我徒也　不使人瞑眩憒（愼）亂　楚語稱衛武公作懿（脫戒字）以自警

說命中　疏　晉語云（言）大者天地　猶王官之（宗）伯率領諸侯也　師長之言亦通有士（脫）　傳　言聖王

法天以立教（案此下脫文甚多、并襲以疏入傳、今錄宋本補正於左）

（註）憲、法也、言聖王法天以立教、臣敬順而奉之、民以從上爲治（註）（註）憲法也爲治○正義曰、憲、法、釋詁文、人之常見、在於耳目、天無形體、假人事以言之、聽謂無所不聞、明謂無所不見、惟聖人於是法天、言聖王法天以立教於下、無不聞見、除其所惡、納之於善、雖復運有推移、道有升降、其所施爲、未嘗不法天也、臣敬順而奉之、奉即上文承也、奉承其命、而布之於民、民以從上爲治、不從上命、則亂、故從又也、

○宋本、疏後載釋文、從才用反四字、案當在傳之下、方合、今通志堂本、從才容反、文弱、案若是才容反、則從讀如字、可不必音矣、但當依宋本爲是、其釋文別有校本、此因文相連、故并正之、

疏　省其身堪將帥（師）然後授之　經傳之文（脫）無鎧與兜鍪　令之不善則人違（爲）背之　是言推（罪）而不有　納謂臣入慢以輕主（王）　數則黷黷則不敬（祭義、黷本作煩）　故傳總云事神禮煩則（脫）亂而難行　經　非知之艱（古本、正文并注艱皆作難）　傳　言知之易而（古有）行之難（元本、葛本、並同古）以勉高宗也（古有）

說命下　經　台（古朕）小子　疏　盍甘盤於小乙之世以（宮作已）爲大臣　傳　鹽鹹梅酢（鹹、古作酢是）　疏　遇行釋詁文（浦云、在釋言）　鄭不見古文故爲此（倒、浦乙正）解　經　一夫不（古弗）獲則曰時予之辜（古、辜）　傳　功至大（予、古本、宋、元本、俱作大、正釋辜字義）天

無能及者

高宗肜（从月、不从月）日　序　祖己（已）訓諸王　傳　賢臣名也（從史彙解改）訓以（倒、浦乙）道諫王　疏　釋天（文、下同）云繹又祭也　爾雅因繹祭而本之上世故先周後（復）商此以上（浦疑時）代先後故與爾雅倒也　未見（浦云、脫義字）所出　祭祀皆有繹祭　傳　以義爲常也（古有、史彙解同）　經　天既孚（石經付、史記附與付通）命　傳　不順德言無義也（皆有、下同）　天以（已、彙解以）信命正其德謂（史彙解有其字）有永有不永　疏　義者宜也得其事（浦云、通解釋作適）宜　傳　民事無非天所嗣常也（史彙解作民事無非天時天時所常祀也）　疏　烝民不能自治（下自字衍）立君以主之　西伯戡黎　傳　咎惡也（恕有）　祖己後賢臣也（皆有）　疏　二年伐邘（从干誤）　釋詁文（爾雅、戡作堪）　王者中分天下爲二（二字當蹙）公總治之　傳　皆無知吉者（脫、史彙解有）　相助也（二字脫、史彙解有當在傳首）

以王淫過戲怠（古、宋本、並同、元本、疏、動皆元本誤昔、後遂誤改悉、遂作遂、）法 經 大命胡（今本誤、石經有、）不擊（案傳及正義、俱有胡字、史記作大命胡不至、）傳反報也（報二字脫、古本有、當從之、）紂也

微子 疏 錯亂辭 天命 微子名啓（各、）經 我祖底（古、致、）遂陳于上 傳 卿士既亂而小人（古、民、）各起一方

如涉大水無涯際（古本、津涯、）無所依就也（古、有、）到（古本、致、疑是、正義卻作到、）不待久 疏 到必不得（浦云、待之誤、案可不必定依傳、）更久也 比干於（是、浦、改、）紂之（衍、）親則諸父 其事或（欲、）當然則是有此事 則當（思、）如之何其救之乎 知隮（傳本作擠、）於溝壑矣 傳 致（臥、）仕之賢 言殷民（古、人、）上下有異皆合於一法紂 經 王子弗（古、不、）出我乃顛隮（古、隕、）傳 言（古、有、）我久知子賢 則宜爲殷後者（古本有也字、疑當在下子字下、）疏 我又下視殷民（浦云、衍、）所用爲治民（衍、）者（宋、元本作者民、非、）皆讎怨斂聚之道也 釋詁云讎因也（浦云、爾雅、讎作讎、）已（故、）而爲妻云云太史據法而爭（本有之字、）

尚書注疏（周書考正）

尚書正義卷第十

尚書卷第六

古文尚書泰誓上第一 周書 孔氏傳（古本、）

泰誓上 傳 渡孟（脫、古本有、）津乃作 疏 則（自、）嗣位至卒 止（正、）言一月 武成所以稱（解、）一月者 以其實是周之正（宋、元本作一、然作正亦是、）月 土（民、）無二王 是（脫、宋本有、）於孟地置津 計安國必不爲彼（波、）僞書作傳 梁主王（衆、）而存之 侍御（官本、御事、）是治理之事 經 弗（古本、不、下多同、）敬上天 傳 言淫濫（古本有也字、）疏 官人不以賢才而以父兄（二字當重、）已濫受寵 李巡曰所以古今通語明實同而兩名（今郭注作所以通古今之異語、明同實而兩名、較顯、）障澤之水使不流溢（浦、）多聚（浦云、取之誤、）野獸飛鳥置其中 是刷（則、）亦刮之義也 亦加於（以、）炭火之上 觀政于商計（結、）

當恐怖 經 亟（古本、數、）天之罰 傳 告文王（古本有之字、）廟 疏 天子將出（記有征字、）類乎上帝 傳 言天除惡樹善與民同（古本有欲也二字、）

泰誓中 傳 徇（從彳誤、）循也 疏 說文云徇疾也循行也（浦云、今說文、徇作狗、行示也、循行順也、）傳 言吉人渴（塲、謁、下同、）日以爲善（案何休注公羊隱三年傳云渴喻急也、此處釋文本作渴、蓋避反、今因字譌塲、又改釋文音巨列反以從之皆妄人所爲也、塲日義何所取乎、）故曰力行（古本下有無 經 播棄犂（古本、黎、傳同、）老 疏 耆面凍梨（黎下同、爾雅疏作面如凍梨、）昵近釋詁文（浦云、爾雅、昵作暱、）傳 流（古本有行字、）毒虐於下國 使下退夏（脫、）桀命 疏 桀殺龍逢無割（剖、）心之事 又紂有炮烙（洛、案當作格、）之刑 是紂罪過於桀也（脫、）一曰剝（則、）割也 夢（轉、）者事之祥人之精（夢、）爽先見者也 武王伐紂云云（亟、）惟太公強之（浦云、語見齊世家、非周本紀、又軍公誤軍人、）六韜云卜戰云云至不踰人矣（浦云、案今六韜無文、惟論衡云、周武王伐紂、卜惡之道、傳 平人凡人也（浦云、上當有夷平二字、）疏 昭二十四年左占曰大凶、太公推蓍蓍龜而曰枯骨死草、何知吉凶、）傳引（脫、浦補、）此文 其一是（見、）婦人 傳 民所惡者天誅之（古本作民之所惡天必誅之、）在我教（古本有之字、）不至 經 勖（從冒、從力、作勖、）哉夫子 傳 寧執非敵之志（古本有以字、）伐之則克矣 疏 如是乃（小、）可克矣

泰誓下，疏 言惜見而忽之也 經 新朝涉之脛剖賢人之心（古本、新作斬、剖作割、傳同、）作威（古本、長、）殺戮（下洪範、傳作威同、）傳 皆卑褻（褻、不成字、下同、）惡事作過制（古本有之字、）技巧 明著岐周（古本作爲、疑沚字之誤、古州字也、）我之無善之所（無、古本有、）致 牧誓 疏 武王（上、）至牧誓（案自此至故云皆百夫長也、當在序作牧誓之下、）詩云百兩迓（詩、御、）之 猶履（履、）有兩隻 欲總明三（此、）百兩人之大數 與此甲子皆言（浦、是、）有日無月 武成云癸亥夜陳未畢而雨（浦云、案此段出周書、以武成有癸亥陳于商郊之文、而傳引復雨之事以解俟天休命、故舊武成云云、非謂癸亥夜陳未畢而雨爲武成文也、）傳 黃（脫、浦據詩正義補、）鉞以黃金飾斧 示有事於教（古本、下有令字、正義無、）疏 遂遠釋詁文（爾雅、遂作遹、）是指（其、）誓戰故不及太宰太宗（浦云、當作宗伯、）司寇也 此御事之文（大、）指三卿而說 是千夫長亦可稱帥（師、）顯然可知故（說、）孔不說 左傳稱庸與百濮伐楚之 載楚謂之子（千、鍾、）楯（本作盾、）自關而東或謂之�good（舊譌瓜、浦改、音伐、）關西謂（爲、）之楯是干楯（吳、）爲一也 矛長立之於地故言立（之、）也 吾離羣而索

居忠。正日。義曰。脩語云殷辛卒。伐有蘇氏　妲己所嬖。顯分作興。嬖二字。者貴之　經　昏棄厥遺王。石經。任。父母弟不迪　乃惟。石經。維。四方之多罪逋逃　疏。此既言然。浦疑四字衍。傳　汝。古本有所字。不勉則於汝身有戮矣

武成　經　越翼。古本。翼。傳同。日癸巳　疏　乃以庶國祖。脫。浦補。祀於周廟　翼明釋詁文。浦云。爾雅。翼作翌。而況。魄死明生亙言耳　以殷。宋本有。示天下不復乘用　或此三當爲四。由字積與。當作蒐。古四作三。三四三皆積畫。誤。傳　尊。古本有其字。祖故稱先王　疏　昔我先王后稷。宋本國語作昔我先王世后稷。左傳正義引此不引世字。文略。子鞠陶。浦云。本紀無陶字。立　有公非公。本紀有叔字。祖之類周道之興自此始。作自此之後。傳　始王業之肇。正義作兆。迹王季纘。古本。纘。統其業　疏　王。本紀。公。季修古公之道。本紀。道。經　克成。伐。厥勳　傳　以撫綏。古本。安。四方中夏　言諸侯歸之九年而。古本有文王二字。卒故大業。元本。統。未就　疏

魏惠王有後元年。案竹書紀年。魏惠成王三十六年改元稱一年。經　底。底。譌。古本。致。商之罪　疏　戴皇天而履后土。案傳作昔履后土而戴皇天。皆是言己承藉上祖奠享。疑基業。考文云。蔣。宋本無享字。之意　經　暴殄。古本。絕。天物　傳　天下罪人逃亡。古本倒。者而紂爲魁主窟。永懷本。窟。廟本。作宿。與窟同。下窟同。聚淵府藪澤　疏　言若蟲獸。宜改之。入窟　經　敢祇。獻。譌。承上帝　疏　皆相率而充。疑從。己　傳　此謂十一年會。古本有於字。孟津還時。古本作還之時也。經　篚厥。古本無。乎黃　傳　筐篚。古本作上篚筐。盛。古本無。其絲帛　疏　以甲子。日。浦改。以是報矣　吾已令膠鬲以甲子。浦補之。期二字。報其主矣　周。脫。浦補。本紀云紂發兵七十萬人以距武王　血流。倒。依宋元本乙。漂舂杵孟子云信書不如無書。前總序疏亦無盡字。史通疑古篇同。傳　皆武王。古本有所以二字。反紂政　疏　閭族居。二字今脫文。里門也　故聖人臨衆。浦云。下脫不顯而顯是以六字。知之　傳　皆散發以賑。當作振。貧民　施舍己賈。古本、宋、元、皆作備。列。古本。裂。地封國　居位理事必任能士。事。　所重在民。古本下有人字。

尚書注疏卷第十二。宋本卷第十一。古本尚書卷第七。

洪範　疏　上武成序云武王伐殷。宋、元本作紂。不同上序。據。脫。浦補。放桀也　本紀又。脫。宋本有。云封紂子武庚祿父　經　惟十有三祀。從已訂。前後皆同。疏　問周。天意何由也　乃綏辭也。浦云。案公羊傳作乃者何辭也。言天。大。深定下民　經　鯀陻。石經。伊。

洪。石經。通。水。案說文。陻作墜。下伯作白。石經亦作曰。皆省文。疏　井陻。傳作墜。木刊。水刊。誤。畀與釋詁文。浦云。爾雅。與作予。劉歆以爲伏羲繫。繫。遷。天而王河出圖。本作受河圖。通人討。計。駁謂僞起衰平　經　曰乂。石經。艾。漢書。用三德　疏　五材。不當改行。氣性流行　皇大釋詁文。浦云。爾雅。雅。無。下文更條。元本、閩本。作特。非。此九類而演說之　政雖任。在。宋本。任。德事必有疑　五行。傳云　東方謂之斥。本作廝。經　明作哲。石經作晳。下曰晳。同。案從折字是。疏　貌必須恭言必。乃。可從　孔於大戊桑穀。後禾誤。之下　亦我所爲不乖剌。宋、元本。誤作倒。也　說命。說。命本已改太甲。云接下思恭云云　鄭元。宋、元本。皆作云。皆謂其政所致也　案庶徵之章。意。　揖。本作晳。也定。鄭、宋、元本作定。本作晳　故食。穀。爲先也　傳　紀一日。古本上有所以二字。疏　從子至於丑。浦改亥。似非爲十二辰　季夏昏心。月令火義同。中　仲秋昏牽牛中。旦。脫。宋。字。中　辰而莫同何謂。也衍。辰　歲月日。倒。從宋本乙。星　經　無有淫朋。石經。遂。句。傳　人曰我所好者德。古本下有也。汝則與之爵祿。古本下有矣。疏　其此不合於中之人此人言。三字。浦疑衍。曰我所好者德也　普。皆。謂臣民有正直者　既當與。與以。通。爵祿富之　經　無偏無陂。石經。陂作坡。下皆同。顯炎武云。陂本作頗。唐明皇故爲陂。蓋不知古人之讀義爲儀而頗之未嘗誤也。王應麟云。宣和六年詔洪範復舊文爲頗。熙監本猶未改正。疏　不正謂。倒。邪僻　傳　不失是。其。宋本。是。常則人。古本。民。皆是順矣　疏　人君於天所子。浦疑是爲天所子。布德惠之教　經　六。石經無。三德　疏　其臣猶有曲者須在上。土。以正之　則使柔能之人治之差正之。案皆但差正之而已。是上句義。傳　龜兆形。古本有也字。五者卜兆。羅、古、宋、元、皆作兆。之常法　疏　龜曰卜。老曰。筮。曲禮文也。案儀禮士冠禮疏。亦不作龜爲卜。蓍爲筮。則蒙。宋、元本作濛。是闇之義　因兆而紐。紐。曲者爲水　夏收殷冔周冕。記作周弁、殷冔、夏收。故以。一。宋本。以。人主爲一　以下傳云二。一。從三逆　以衆情可否亦得上敵於聖。句。故人。老子曰　筮而之。得吉　卿士庶民課。謀。有一從　案周禮筮。本作筮。人　若三占之俱。主衍。凶則止不卜　曰吾不堪也公曰。公字當依傳在上曰字上。此并曰字可省。筮之　傳　燠。煖。古本、宋本。燠。以長物　經　五者來備。考文云。古本者下有是字。文選案。閑學紀聞云。五者。史記云。五是。李豐解之。五氏。荀爽解之。五德。章懷注靈傳。引史記。亦作是。云與氏古字通。然則古本必本作是字。而轉錄者闕以今本改之。後校者又以是字注其旁。遂而未定。非謂下有是字也。他皆類此。疏　則衆草。古本有物字。蕃盡廡豐也　疏　是極備。備。倒。亦凶　暘久則思雨。雨。　惟水。木。屬。沴火　思。下本有心字。之不容。本作容。　惟金木。舊倒。水火沴

士　釋詁云（文）廡豐茂也（浦云爾雅廡作蕪又茂豐此誤倒）　傳君能照習則時燠（宋本燠下若燠同）順之　君行狂疾（當從正義作寒）　傳畢星好雨亦民所好（據正義本無畢星好雨句）　君臣政治小大（從古本宋本乙）各有常法　疏張衡蔡雍（宋本邕）王肅等　北極出南（宋本北與南互易）極直徑一百二十二度弱　南北（楊二極中等之處謂之赤道）夏至行（脫）赤道之北二十四度　交絡（路）而過　傳動不過吉（古本句上有凶字）　折未三二十　疏三曰憂常多憂愁（脫）世有長壽云百二十年者云云未必有正文也（浦云案李善文選注引養生經黃帝曰上壽百二十中壽百歲下壽八十此傳之所據也）　任其所好從（脫）而觀之　能者養之以福（漢書律歷志五行志引傳皆作養以之福此與今傳本似有人所改）　一曰凶夭是（浦疑皆）也

序　疏武王既已（以）勝殷　樂記云封有功者爲諸侯（此指封蘇祝陳紀宋等而言非記成文）　胥爲尊之法也（正浦改）　昔我先王熊繹與呂伋（傳本作級）　四國皆有分我獨無（下本有有字）

尚書注疏卷第十三（宋本卷第十二）

旅獒　疏西旅至旅獒（自此至妄爲此四當在上序之下）　四夷各（名）自爲國　周禮職方氏云云六狄之人（下脫民字）　所實貴見（經浦云即注無）　傳者　故銘其桔（桔浦改）曰肅愼氏（脫之字）貢矢以分太（元本大）姬　故分陳以肅愼氏之矢（浦云國語）

書（本作貫）　詩序云悅以使民民忘其死（似脫引）　傳以人爲戲弄則喪其德（古本有矣字下句同）　所以化俗（治古本宋本俗疏同）生民

疏不役至人安（宋本作至道接案自此至故君子須動道也止當在志以道寧傳下又經不作至人安亦當有疏脫耳）　皆謂（爲）生活民也　俗本云非賤衍弗字（浦云案傳無賤字疑謂經賤用物上俗本有弗字誤入傳疏內也文弼案知下大誥經文知弗可繼則弗有繼云云亦入傳疏非誤）　傳則生人（古本民）安其居　疏所誠已（戒以）終故歎以結之　爲山九仞欲成（得）山以喻爲善向成也

金縢　疏武王至金縢（案自此至末篇此書也止當在上序之傳下）　問王疾病當（脫）瘳否　釋訓云穆穆（宋元本重）敬也　詩說穆旱云至圭璧既卒　告謂祝辭下（卜）文是其辭也（經是有不石經瓦子之責于天）　傳我周公（古本有也）能知（脫古）事鬼神（經）　疏我先王亦永有（古本下有所字傳同）依歸　疏是有大（太）子之責於天　凶則爲（宋本無）不許我　秦（脫）

誓牧誓皆不諱變　因逐（逐浦云當從經傳通解作逐）成王所讀故諱之　考是父也故云（脫浦補）仁能順父　考父（浦云文之誤）可以通之　傳王其罔害（案周禮占人注禮記玉藻注並引作無害）　疏即既於壇所乃卜其吉凶　見（正字云通解釋作是）兆之吉凶顯觀可識　周（瓜）公於成王之世　說周公身事武王（位）既喪　武王（死者）至成王　又（浦云序之誤）云三年而歸成王多殺（浦云殺之誤）公之屬黨　經禾（古本下有則字）盡偃（立人多一豎誤）　傳二公倡王啓之故先見書（古本下有也字）史百執事皆從周公請命（古本下有者也二字）　周公以成王未悟（元本寤）　傳桑果（木木古本宋元本並作桑果疏亦同）無虧百穀豐熟　疏皮弁（二字浦補）無旒乃是冕（浦云服之誤）之質者　承天變降服亦如國家未（失）道焉（案禮記玉藻曰國家未道則不免其服焉諸本此宋元本皆不誤）　皮弁如本作故其器之色　意太（大）曲碎當非經旨

大誥　疏爲武庚未集恐有賊（亂）心　故言煩重其自（浦疑旨之誤）殷勤　管蔡導武庚（脫）爲亂　經延洪惟（古本下有算字）我幼沖人　傳而不能爲智道以安人（古本民下安人同）　如（若）涉淵水　經予不敢閉于天降威（浦云王安石於此句以用字屬下句朱子從之）　傳就其命而行（貫古宋本行）之　疏既不忘大功當（將）誅叛逆　則王若曰（宋本空一曰是公字）稱成王之言　卜（傳）世三十卜年七百　所以大寶龜能（者）得繼天明者　傳當復欺惑東國人（古本民）　經敉（古本撫下同）寧武圖功　傳四國人（古本人作之民）賢者有十夫　疏漢代止（疑正）有無狀之語　傳往伐殷逋亡之臣（人）　經民不靜（古本民亦爲靜）　傳則（古本下有於字）王室有害　疏故我告汝友（有）邦國之君　尹氏即顧命云百尹是（氏）也　上又大誥爾多邦（經字衍）越爾御事　傳使無妻無夫者受其害（古本有甚字）可哀哉　言不得以（脫）已　經義（古本誼）爾邦君　傳責其以善言之助（古本宋本誼作助之假借）　疏何謂（浦疑爲）違我不欲征也　君得靜亂則爲大（天）美　汝衆國君臣言得我之力（功）　傳人（古本民）獻十夫是天助民（古本有也字）　汝知文王若彼之勤（勤）勞哉　經天棐忱（古本辭）　疏已予至丕基（自此至爲天助民也止當在王曰爾惟盡人之前）　故以民獻十（卜）夫爲天助民也　文王謀（敎）致太平國愼釋詁文（浦云國爾雅作愼）　釋詁云棐輔也忱誠也（浦云輔爾雅作佑注輔輔也忱作諶）　亦者亦同之義也（亦同二字不誤故亦民非）　傳其

脫子乃不月播種況冓收穫之衍古及宋元皆無乎　傳民養其勸心脫不教者以子惡故也脫以比此浦改四國將誅而無教者罪大故　疏民謂爲父兄爲家長者也　經肆哉爾庶邦君古本作肆哉我爾庶邦君爽邦由古本用哲　傳言其故古本有也　謂人獻十夫來佐周古本有者也二字　疏故有明國德事用智道者　此言脫官本補其必克之故也　惟大至不易易也脫　傳稼穡之夫除草養苗古本有者也二字　疏天亦至從也元本作必從案據句不帶語辭者多

微子之命　疏微子作誥元本告肉袒面縛從喜脫　傳各修其典禮正朔服物色　放桀邪虐淫湯蕩之德

疏釋詁云元首字衍始也　傳十二三年左傳云云　杜預以晉爲正可浦疑亦謂正而不可忘也　傳以法度齊汝所有之人古本民則長安其位以輔古本下有底字我一人

序　疏放而貢於今本作之天子　穎垂穎也二字脫言穗重而穎脫俱浦補垂　傳故周公作書以嘉善禾名篇古本有右字告天下古本有也字　疏故以薦當作嘉下同禾名篇

尚書注疏卷第十四宋本卷第十三古本尚書卷第八

康誥　序以殷餘民邦封誤疏內正作邦古本邦下有封字由殷人反用俗本注邦字下亦如五是來備之者是竟見耳康叔　傳故使其今脫古本有賢弟主之

疏成王至康誥篇作丕梓材自此至不知名篇耳止當在上序之下　周禮上浦云諸之誤公五百里說伯禽率七百里之內附庸諸侯浦云彼注作伯禽率方伯監七百里內之諸侯　傳周公皆勞勉五服之人古本民大誥古本皆以治道　疏於時周公始造基趾址六七宋本六年制禮作樂　卽云頒度量而天下大服顯以主生治民　播率其民和悅卽事元本集示之以力役且其下民字衍猶至　大保以戊申至七日庚戌云云文弼案七日乃月之七日也下十二日乙卯亦同有疑七日當作三日者非不悔慢脫鰥夫寡婦　用兵除惡害于殷　以文王之教德故也　勉行文王之教故受命有克殷　依略說見尚書大傳以太子十八爲孟侯　用誅殺之脫道以兵患殷　經今古本有治字民將在祗遹乃文考　汝古本女篇內竟同不遠惟商耇成人　疏謂文王先有所聞善事失刻　經天畏風俗通十反篇引作威可見二字多通用棐忱　傳人古本民情大可見　不在大

大古本重起於小古本有也字下句同　疏所疑此明而云二字疑衍行天人之德者其要在於治民　以天德可畏所以可畏四字脫官本有者　傳惟古本無民其舉棄咎　傳則惟民其盡棄惡修善矣脫古宋皆有　疏不得已卽而用之　故又文本於政不可以濫刑　人爲上善則化所疑斯行　傳至于於十日至于於三月　疏爲奉王上事　經用其義古本畜下同刑義殺　勿庸古本用以次汝封　傳欲其明成王所以命已已誤疏爲己同之款心　疏乃使汝所行盡而官本盡順　必期汝於大幸六字疑　我心我德惟汝所委墨宋元本去知也　述康叔爲言故云已亦宋本已　啓強也於脫宋本有　盤庚已訓而此重詳之以由此得罪當須傳文作消此應同監本圖本皆無須字絕之文弼疑此段內衍有脫文　經元惡大憝誤從　傳況不善父母不友古本善兄弟者乎　爲人兄古本上亦有於字　疏其罪莫大於不孝浦疑脫不友二字也　既人罪由不脫教而致　則疑衍子不述父事　自曰衍以及物天然之理　斷元本歐通罵殺害　意以不孝爲總下均字浦疑當是爲屬下句有愛敬多少而分之言父義母慈而由慈以義故雖義言下不字衍慈　故此不友先言弟於兄者宋元本作若屬下句亦誤浦疑是也余疑是衍字　左傳云爲父子兄弟姻婣本作昏媾婚以象天明　經不率大戛戛誤　傳主訓民古本人者而親犯乎　君不念我言不用申我法者古本無　經越厥古本無小臣外正　傳爲人君長而不能治古本理其家人之道　大放棄王命古本有矣字　疏今之印章者浦改也　經我時古本是其惟殷先哲王德　疏民則脫不知道經爽惟天其罰殛古本有於字我　傳汝不治我罰古本有誅字汝　況曰古本無不懼罰明聞於天者乎　疏其有上明聞於天　故德之衍言說而罰言行也　猶由同未定其心於周政教二字脫當有道屢數而未和同也　傳無令有非古本罪　疏爲見事下之逸事三字衍各本無有善而須德法　傳以民安則不古本有汝字絕亡　無絕棄我言而不古本有恩字念古本有也　疏汝惟行善則得之　經聽朕告古本誥汝　傳卽古本則汝乃以殷民世世享國　疏則汝乃得以殷民世世享殷脫元本監本國本皆有國而不絕言書誤在不絕上浦移此國祚短長由德也

酒誥　傳文王弟古第字俱古本宋本俱作弟稱穆將言始國於在西土　言酒本爲祭祀而脫古本有有是亦爲亂行古本有也字

疏以此衆士事少正皆須戒酒也　紂所都朝歌以北但妹爲朝歌之所居疑脫也　詩又云沬之東矣

浦云殷滲之北矣一句　成王所作言成道之王　皇僕生羌衆宋元本作羌弗爲穆光弗生毀榆論誤爲昭毀榆生公非元本爲

穆案古人名不畫一者多矣不必定依釋文以易宋元本之舊　又僭蔡邸崔等十六國亦曰文王之昭傳無王字以太伯虞仲太王之昭也例之此增王字亦可　謂爲初

始爲政　傳正官治古本理事　經惟曰古本有化字我民迪小子　疏今往當脫當有使妹土之人　傳統衆庶士

有正者　汝能大進老成人之道則爲古本惟君矣　以古本有考中德爲用逸　疏實如汝當四字浦疑當作言汝當實法

文王斷酒之法　所爲考進行中正之德　乃及庶士衆伯百君子　以人君若治不得有宋本無所疑有字當

在民事可憂　明爲自監本改君字非矣　以下然浦疑云茲亦惟天據人事　經我西土棐徂古本往邦君御事小子

傳能受殷王之古本倒命　疏惟雖浦改服事尊官　傳天非虐民古本人下同惟民古本有所字行惡自召罪　疏其內

心疾害很狠誤戾　此言惟民人官改民然作衍文亦可謂紂也今變言人此不當改民案古本經作人民傳作人此正與傳合者見雖非紂亦然　經人

無於水監古本鑒下同汝古本女下皆同劼毖殷獻臣　傳況太史內史掌國典法所賓友古本有者字乎　於善臣百尊

官不可不慎項　疏予惟至于於酒　所服行美道服行美二字浦疑衍事治民　況惟所敬順聽者從之圻

父　以司徒致民五十之藝故言農父夫也　其定辟摠上自劼毖殷獻臣脫已下　傳盡執拘羣飲

酒者以歸於古于下於商同京師　疏明法有張施浦疑弛汝當常聽念命我所使汝慎者

梓材　經以厥庶民古本人汝古本女若恆越曰　傳以民當敬勞之故古本亟一故字屬下句聽訟折古本斷獄　疏都

謂王子弟所封及公卿所食邑浦案鄭注作及三公采地家謂鄭注有卿字大夫所食采地　經王啓監古本鑒下皆同　傳王者其教

實國君及於以御治事者　疏無得相傷殘宋本倒用古昔者明王之道而治之　經惟其涂本作塗下同此塗字乃衞

包所改也正義尚是敗字故云二文皆言敗卻古塗字說文丹雘字下引書惟其敗丹雘釋文亦當有音宋人遂去之矣丹雘　傳已勤立垣牆古本墻以言教化亦須禮義然後

治治疏闕　疏乃言修治於末末　垣墻一故也　二文皆言敗歟譌通近謝啓人校改　傳方萬邦疏同方皆來賓服　又欲

令其子孫累世長君居疏國以安民　疏招拓懷遠人　欲行宋本欲下之所行考文云疑當作行下之所欲

尚書注疏卷第十五宋本書第十四

召誥　疏成王至召誥自此起卷以見周公自後篇也止當在序之下　經惟二月既望當作望凡朔望俱從此　傳周公攝政七年二月古本有也字

則石經卽至于豐　傳以遷都之事告至文王廟　於朏三日三月五日古本有也字　疏月當日衝日脫光

照月光圓滿　經營者元本監本國本俱無考工記所云　經錫周公曰古本有敎字考文以爲古敎字案正義似亦有拜手稽首　疏衆殷皆

歡樂勸勸事　養牲必以養二　是帝稷各用牛一倒依宋本乙　稷是人天神　句龍能平水土祀之官宋本無以

爲社　左氏說社稷唯祭字宋無句龍后稷人神而已　此言社于新邑　王人太室祼從点誤　王制云千

里之外設方伯方伯宋本意卽州牧也　傳諸侯在故託焉古本之　經曷其奈後人誤何弗敬　疏諸侯皆在故

宋本作託案故託二字皆當有以爲言也　傳此服其命言不忝泰誤　夫夫古本重知保抱其子　無地自容古本有則字所以窮古本

有也字　疏言無地自容以困窮宋本倒也　經天迪從子保古本有高字宮本作高古文禹字而稽天若　疏此時王未莅政

今雖復少小而下爲字衍大爲天所子愛哉　配大宋本作上天而爲治　傳言弱自服行則自脫不訓用自誤也

正月朕宋元本作彤下皆同唐人引經多用近世字不能依本書後人乃據本書改正之以求地中　經王先服古本有大字乃古有字　殷御事比介考文云古本作迹卽彌字考傳

文此介解比近恐經文作比彌爲是介無近之義蓋古作迹後字重轉誤作介字于我有周御事　傳言當先服治殷家御治脫古本有案宋本疏中亦有事之臣　言

桀不其謀古本其字是長久　其其古本重夏殷也　雖說之雖天其實在人　順行禹湯所有以成功　疏是自遺智

命也矣　此篇所云惟勸勸修敬德　故上傳云王其者當疾行敬德　若眞宋元本俱作直疑非犯罪之人　上

文所云相夏相殷謂脫禹湯之功　經王末有成命　疏是上下脫勸恤也　我周家宋元本作王毛本作公浦改作家從之

承夏殷之後

尚書卷第九古本、夫行作古文尚書洛誥第十五、

洛誥　序　周公往古本有經字、營成周　疏　自公至洛誥自此起至或亦號七日止當在上序之下、上篇序云往周公先相宅　及周公將欲歸政於脫成王　王與周公雖相與相倒、俱行　傳　不敢及如知古本、宋本皆作知、天始命周家安定天下之命故已攝之脫古本有、　疏　周公至民皆明辟　正以此年書、還政者　武王年九十三而已以時、鴻範皮集解疑是庚寅、非冬十一月崩　傳　求來、教誨之言　疏　言公欲令己祥作、嗣讀政、久遠　傳　有大功則列古本有爵字、大祀　經　其往古本上有慎字、後漢書愛延傳同、傳　少子慎其脫、朋黨戒其自今已古本、以、往浦云、二少字、釋文無、貴疑小字之誤、然疏內亦作少、未敢定也、　經　厥攸灼敉傳於此句　疏　欲令羣臣盡力官於、於其、初即教之　惟當用我此事浦云、二字譌、當從下疏作所錄、在周之百官　時成文、王未有留公之意　此上皆云成皆、王　經　殷石經、敬、朕不暇　傳　厚、次序、敬　汝正父之道而行之　明教農人古本、民、以義　疏　聖人爲政務在化知、人　則我脫、天下之民　舉大明德以佐佑、助我　傳　公當留佐佑、古本、宋本、佐、疏內並誤、我　經　亦未克敉古本、撫、公功　疏　文武受民宋作人、受脫、之於天下字皆、浦校正、　傳　公必留勿無、去以困我哉　疏　我惠欲致置、古亦通用、太平　令今、我繼文祖大業　爲於、周家後世人臣立信者之所推先　王意大使我恭奉其道事、已宋作王、誤、案當作以、戒成王使爲善政　傳　所以居七王、中　以黑黍酒二器明絜潔、下並同、致敬　經　王伻殷乃承敍孔傳句絕、　疏　我以時既太大、平　子下、厎文王也下脫二十八字、宋本有、言用文王之道、制爲典法、以明成王行之爲明君也、特舉文祖、不言武王、以上線宋本補、周公自言脫、非己意也　釋器云卣中罇也浦云、罇、嶋作尊、使芬芳調暢謂之秬鬯宋本重一鬯字、闕下句、　釋詁註、云禋敬也　得還鎬京即告脫、文武　王之子孫當浦疑當、行不怠　經　王命作冊冊非、下並同、　傳　特加文武各一牛告白古國、古本白、與疏合、尊周公　疏　周公歸政成王既受言誥之王浦云、書字、之字、皆衍、續述解編、文弼案、既受書誥之王六字、似當作王既受周公之誥、　即東行赴洛　歲於、是成王元年　祭統賜臣爵祿之法云示、祭之日、云云所命者本無者字、北面

尚書注疏卷第十六宋本、卷第十五、

多士　疏　成周至多士此段俱當在序之下、皆非民事元本作在官、似臆改、余疑中字、改作而、略可通、然必尚有脫文、謂之頑民　引之以解稱釋、頑民之意　傳　以告殷遺餘衆士生、惟天不古本有有字、即作古字、與信無堅固治者故輔佐佑、我　疏　天有多名言、殺無道之主王、　傳　大天、爲過逸之行　自帝乙已以、上　後嗣王紂古本有也字、大無明於于、天道　無能明人古本、民、爲敬　經　今爾古本、國、又曰　疏　惟聰用有德之節、官者本刪、　經　王曰石經有告字、爾二字、多士　今朕作大邑于茲洛石經、　傳　無所貳外古本下有之字、　疏　則汝所當居行也元本、之、無逸石經、毋勉、後同　疏　傳中人至無逸自此、至其實本性、亦中人耳、止當在序之下、皆是成王即政位爲、官本改、之初　經　先知稼穡石經、嗇、之艱難　傳　稼穡農夫之古本、穡、艱難事　則知小人古本、民、之所依怙　經　厥子乃宋本、亦、不知稼穡之艱難乃逸乃諺既誕石經、乃、劾乃、遂既、延、又下舌字作不、　疏　論語曰由也諺今本作、喻、　傳　殷家中世尊其德故稱古本有中字、是、宗　經　殷石經、殷、祭、祀無替、隆、周公、文王、武王、其即王位則小乙死古本有也字、享國五十有九年案王應麟云、石經作肆高宗之享國、百年、漢杜欽亦曰、高宗享百年之壽、　疏　起其即王士、之位　以舊無功經、目、而今有　故云在喪則脫、其惟不言　所元本下空二字、又有一之字、明有脫文、言行不義惟亦爲王　是爲帝甲浦云、二字本重、淫亂祖庚之賢誰所傳　傳　說　傳　言與小人之子同其敝古本、弊、惟耽脫、古本有、樂之從　亦無有能壽考古本、者、王季即祖古本有也字、　經　徽柔懿恭石經、共、懷保小民石經、人、惠鮮石經、子、鰥寡石經、矜、　傳　又加惠古本有於字、鮮之鰥寡之人文王九十七而終中身二字疑衍、古本有則字、即位時年四十七古本有也字、　疏　惟當正身心、行己　釋詁云盤樂也浦云、同稚、盤作、般、然般之末、世　何必以、皆待王命　經　則其無淫于觀于逸于遊于田以萬民惟正之供石經作其毋淫于酒、毋勉于遊田、維正之共、今所傳者失其毋淫于酒四字及正之二字、　無皇石經作毋、見、曰　疏　所以不得然者考、王當正己身以供洪、待之也無不敢自閑暇　淫者佞浦云、當作、淫、淫不止　言觀爲浦疑、謂、井井而行　如春秋隱公如、觀、魚　遊

謂遊蕩湯田謂畋田獵　夫天耽樂者乃非所以教民　以酗酒爲德飲酒爲政文　傳故下民無有相欺誑幻惑古本有者字也　經此厥不聽石經作聖人乃訓之乃二字石經無　疏亂先王之三字石經無正刑　疏古之人從宋本乙雖君明臣良如補云衍此其不聽者　知此乃則訓之者　亦是已有致之上從宋乙言皆此不言者　經則皇石經兄自敬德　疏則如知是信讒者　王惠讒辟爲辟扶亦反案三字本旁書乃疏中之注　經周公曰嗚呼石經作於戲無下其字

尚書卷第十古本次行古文尚書若干篇第十八宋本尚書注疏卷第十六

君奭　傳奭名周脫古本有同姓也　疏召公至君奭自此此至言賢聖號也　經其終石經道出于不祥　疏我不敢獨知曰脫當有殷家其初始之時　孔以召誥詔云　傳歎而言曰君已也而勤勤化於我民　我老在家則不得知古本有之也二字　伊尹古本伊與稀世家集解所引合宋本疏同　傳佐湯　伊陟臣扈率古本師伊尹之職　疏言時則脫宋本有若者　知如此二臣能率循伊尹之職　傳故殷禮能升配天享國久長從古本宋元本乙　疏爲天之子是配天脫也　至謂道有所至下也字宋本作上屬下句　則衍如知誤中宗高宗之閎自衍俱浦校是也　鄭注以爲專傳言臣事公曰君奭至厥躬宋本作宮括案下語止及皆節後人用改之　經迪知天威古本畏　疏文王得德如此者　經誕將天威古本誕長天畏　疏因部博傳言已類　此以鳴鳥易致況格天之難者下平衍　傳爲汝民立中正古本下有之教二字矣　經予不允惟若茲古本此誥　天休茲本皆作滋至　明我俊古本畯民　嗚呼篤棐時二人古本上有公曰二字

尚書注疏卷第十七

蔡仲之命　疏蔡叔至之命此段皆當在序篇下　不立管叔之尊後者　傳致法古本作辟是訓誅殺　罪輕故退爲衆庶人　疏謗毀周公宋本二字重乃以王命致法　三年之後乃更齒錄晉祿國從宋本正　世家惟云封霍不云閒其

爵　世本家語史集解作本云蔡叔居上蔡　傳子能蓋父惡或古本有所以爲惟忠惟孝　能勤撫懈解怠　言當循文武古本作王是之常教　惟有德者則輔佐佑之序　疏奄與淮夷從管蔡作亂時　傳召公使作古本爲又有此字冊書告令之多方　傳誥古本告以禍福　疏成王至多方自此至作多方止當在序之下　傳衆方天下諸侯自此至以其臣主告殷之道侯故也止當在多方篇下　以洛誥言誥歸政之事　傳我大下降汝命　疏謂下災異以脫譴告之冀其見災而懼　傳衆乃大下古本有誅字　疏民當奉王王　傳言亂主所任任爾於民　言衆不能薦奉於人衆古本有民字則人字爲衍　謂殘賊古本有之字臣　疏天惟衆惡之故更求民主以代之殷宋本有天疑衍　乃大下明美之命於成湯　亂主所好好脫用同己者　傳要安察囚情絕戮衆罪　經弗古本不克以爾多方古本有其字享天之命　傳今至於汝君謂紂古本有也　疏大代夏桀作天下民主下脫五字湯既爲民主宋本有　傳故兄誅滅下也字古本宋本俱無　經乃惟爾商後王逸厥逸古本作逸其逸後文倒乃惟逸惟頗逸亦本作逸後改從今本　傳故天惟下是其喪亡　疏狂必不能可爲聖　傳惟可以主神天之祀作天王案毛居正云興國本作位天下　惟用教我用美道代伐殷　疏能順天道之者欲以代伐紂　經我惟古本敏大降爾四國民命　傳謂古本有該字討其倡亂　言古本有其字迪屢不靜之事　經我乃其大罰殛古本極之　傳汝其有脫不用我命　疏今我從元本乙何敢多爲言語而已　卽此政爾亦誤田之義也　董之以武師帥　傳王歎而以道告汝衆方與殷衆古本宋本皆無衆字有殷字余疑衆字當有下多字可去　士　監謂成周之下二字衍考文云宋版正德本皆無二字嘉靖本誤衍一之字後強改之作三　監　今汝奔走來徙臣下脫字衍考文云古文無宋正嘉三本我字誤重後強改上我字作服　我監五年無過則得是還本土　經越惟有皆伯石經賦小大多正石經政　傳小大從各本乙多正自爲不和　疏此比京皆告成周之人辭也　傳汝無我怨從古本宋元本乙　疏又誥告者更言王意　以序云成王在豐孫云案序本作在宗周　誥庶邦則此篇是王親告之辭　又云曰嗚呼王若曰是也

尚書正義卷第十七宋本

立政　傳今已古本、宋本、以古通用、疏中宋本亦作以爲王矣　疏知憂此官宜得賢人者少也　經亂有石經謀面用丕訓德

茲乃三宅無義古本、宋本、民　疏住所委任是惟脫暴德之人　惟有皋陶謨謨、官本改、九德下脫四字、故言九德宋本有

殷之州牧浦云、長之誤、曰伯　但禹能謀所面見之事善脫、官賢人　經三有俊古本、俊、下同　疏亦於殷成湯之

道　籲賜耿光皆釋詁文浦云、爾雅釋詁、文耿作顯、用以俊人又、宋本、人、後疏亦有任用俊人語、居官顯明其有德也　見其須賢之

切功、傳受德紂字古本有也、疏暋即昏、暋、宋、元本作昏也　逸遇、德言以過惡爲德習効、元本效、爲之　經灼見三有

俊石經、會、心　疏亦越曰、至長伯　既言上天去云、惡與善　紂惡所可、以開文武　采采、蘩、薇已下治外

其所舉官屬多是武王文武、時事　其建諸侯惟綏、武王時爾　傳主旁、樂力讀、下同、契藏吏　傳則是文武

未伐紂時特讀、古本下有也字、及亳人古本、民、之歸文王者　疏前已備文故此不言常伯、疑常作常伯、前文已備、故此不言、其綴衣虎

賁而言牧三字疑當作亦不言、者以下文自詳　茲乃俾乂乂、比此、三公六卿亦爲小尹之官　諸官有所務、樂

樂　太史剛武太宰太宰當連、牧誓亦云司徒司馬司空、之所、三卿者　故言帥、師、言監亦是言爲之

立長經文王惟石經、維、克石經、無、厥宅石經、度、心　傳文王惟其能浦疑當是能其、居心遠惡舉善　疏知此言脫、能居心

者以遠惡舉善居其心也　經不敢替厥義古本、其誼、德　以並受此石經、故、不丕基石經、其　傳故君臣以脫、並受

此大大之基業　疏又言武王所脫、遵循者　傳歎稚子今已古本、宋、元、與作以爲王矣　然後莫不盡心其、力

疏言脫、各盡心力也　釋詁云自用也浦云、爾雅無文、　話善浦云、下脫人字、之言也　純一善言衍、宋無、在於一言而已　經

予旦已受石經作以前、人之徵石經、徵、言成告孺孺、與前後異非、子王矣　不訓于石經、無、德是問驗在石經、哉、厥世　其勿以

憸人石經作毋以憸人、　傳立政之臣惟以其、古本以、吉士　疏無有立政用憸利小之人者　王當常、繼續從今已往

傳言稚子已宋本、以、即政爲王矣　無有脫、不服化者　經以覲文王之耿石經、鮮、光　疏此雖指有、戒成王

如舜禹之陟方意亦然

尚書注疏卷第十八古本作尚書卷第十一、次行古文尚書周官二十二、

周官　傳言周家設官分職用人之法、疏、經出、　疏成王至周官自此至大事就豐宜之故也止、當在序傳之下、官本已移正、　及其即政位之

後　問不元本作六服、承德是安寧之狀也　成王使召公卜居浦云、居字本重、九鼎焉　大故、事就豐宜之故也

以詔、疏、羣臣　年初始叛五月即節、歸　傳必於予、未亂未危之前　疏家浦云、邦之誤、不安則危　傳所以爲

至正、治　疏五行佐天羣臣佐主、經王、　左傳說、脫、少昊立五鳩氏　傳言仰惟先代之法是順、順、此屬下讀、俗本

蹈、讀、其所建官而則之　準擬夏殷而蹈行、脫、之　惟其人有德乃浦云、經傳通解有以字、處之　特置此三人脫、古本有、

者　使大小古本倒下皆字、協睦　經刑暴、暴、非、若從、脫、文當作暴、亂　傳十農工商四人、古本、民、　疏順、讀、案下云、若與讀、俱讀、爲順也、則作順字是、蹈

其前代建官而法則之　傳傳、於保下言保安天子於德義　百官是宗伯之事也浦云、上疑脫、統字也字疑衍、　其

臣職主戎馬之事　治宋本上空一字、或是詁字、姦慝之人　傳有官君子大夫已以、上　當以德、與常故事爲師法

疏不惟反之而不用疑脫一反字、是去而復後、反也　傳功高由、繇、下同、志　疏戒汝卿之宋本、士、有事者　傳於

心逸豫而名日且、美　於舞、心勞苦而事日拙不可爲之脫、古、宋本皆有、　當常脫、古本有、思危懼　所舉能修其官

惟亦疑、汝之功能　疏傳爲德至可爲自此至宋當在仰德心逸日休傳下、

序　傳以幣賄肅慎之夷來、古本、夷、下有也字、下賢字、古本、宋本並作亡、　疏北方曰自、貉　武王克商遂國語、無、通道於九夷八蠻語、

百、蠻於是肅慎氏來賀二字國語、貢楛矢　重之以周召毋榮浦云、下脫一榮字、　傳并斥、及危君已定亳姑　疏嫌

之魯恐天下迎刃宋、元本、迎、心趣向之　今令、告周公之柩以葬畢之義

君陳　經惟孝古本下有于孝二字、友于兄弟考文云、足利所藏古本論語、及皇侃義疏本、引舜皆作惟孝于孝、　疏周公至君陳自此至是言成周之邑爲周之東都也止當在序傳之下、

傳臣名至名篇自此、至孔未必然奏、正、當在標目君陳傳下、　鄭玄注坊記中庸、疏、浦改、云君陳蓋周公子者　傳所聞上之、古聖賢之

言已見聖道亦而不能用之則古本有當以二字入告汝君於內汝乃古本有后字順行之於外無乘勢位作威人古本上下殷人有御言人自然之民性人之於上汝治人當同惟其當以中正平理浦云當從疏作法斷之疏其罪既大當用刑罰中罰殂逸以此問鄭鄭宋章答云五玉輅金郎夾象革路鞔鞔宋本從革下同之以革而漆之傳蔡文鹿子皮弁亦士仕古本下有也疏在門者下闕字脫衍守門路寢三階不字衍書亦未有明文士衛王宝殯與在廟同赤黑曰白雀雀弁衛同嫌冕黑色阮諶三禮圖云戈郎今之句子子戟釋詁話云疆界知在堂上之遠池堂之遠地四字脫宋本有經王麻冕黼裳石經作衣疏凡諸行禮皆賤者先置補疑至此必卿下浦疑倒或下字衍士邦君位既定然後王始升階鄭元士云冠禮注云傳冊古本下有以經率循大卞古本帥猶大讲傳循字同傳告古本下有以已受羣臣所傳顧命太保以古本已盥手拜曰已傳顧命太保宗既拜而祭太保下堂則王下亦可知疏王又以璋授受宗人至殯東西面脫報祭之其大人祭則有受嘏之福疑衍於王上祭後更復報祭受前所授受之同而進以祭神傳殯之所處故曰廟門脫古本有皆脫古本有宋本同待王後命

尚書注疏卷第十九

康王之誥傳主天子之正古本政號疏康王既至之誥此段當在上序傳下經太保率古本帥下同西方諸侯傳各率其所掌之脫古本有諸侯疏此六物者以和諸侯之好浦云下脫故字匹脫馬卓皁宮上本卓九馬隨之浦云親禮匹馬卓上注云卓綴的也以象的一馬以鋒上此脫匹字宮補義闡德三字史原言王荅拜之意也經咸進相揖皆古本竝再拜稽首誕受古本有厥字羌若疏文武王所受非憂西土而已傳不務咎惡古本有人字用受端直毛本誤倒之命於上天經乃命建古本有諸侯樹屏傳言雖汝身在外士之爲諸侯疏乃施政令宋本命封立賢臣言哀矜下民不用刑罰下之字宋本無獨云伯父舉與同姓大國言之也

琬二字脫大琰夷常釋詁文浦云常雅東夷作彝夷玉東北爾雅東方此誤之珣玗琪也知兌和亦古人衍之巧人也張華文鹿子皮弁亦傳蔡文鹿子皮弁亦而漆之傳蔡文鹿子皮弁亦士衛王宝殯與在廟同赤黑曰白雀雀弁衛同嫌冕黑色阮諶三禮圖云戈郎今之句子子戟釋詁話云疆界知在堂上之遠池堂之遠地四字脫宋本有經王麻冕黼裳石經作衣疏凡諸行禮皆賤者先置補疑至此必卿下浦疑倒或下字衍士邦君位既定然後王始升階鄭元士云冠禮注云傳冊古本下有以經率循大卞古本帥猶大讲傳循字同傳告古本下有以已受羣臣所傳顧命太保以古本已盥手拜曰已傳顧命太保宗既拜而祭太保下堂則王下亦可知疏王又以璋授受宗人至殯東西面脫報祭之其大人祭則有受嘏之福疑衍於王上祭後更復報祭受前所授受之同而進以祭神傳殯之所處故曰廟門脫古本有皆脫古本有宋本同待王後命

尚書注疏卷第十九

康王之誥傳主天子之正古本政號疏康王既至之誥此段當在上序傳下經太保率古本帥下同西方諸侯傳各率其所掌之脫古本有諸侯疏此六物者以和諸侯之好浦云下脫故字匹脫馬卓皁宮上本卓九馬隨之浦云親禮匹馬卓上注云卓綴的也以象的一馬以鋒上此脫匹字宮補義闡德三字史原言王荅拜之意也經咸進相揖皆古本竝再拜稽首誕受古本有厥字羌若疏文武王所受非憂西土而已傳不務咎惡古本有人字用受端直毛本誤倒之命於上天經乃命建古本有諸侯樹屏傳言雖汝身在外士之爲諸侯疏乃施政令宋本命封立賢臣言哀矜下民不用刑罰下之字宋本無獨云伯父舉與同姓大國言之也

尚書卷第十一古本文行古文尚書舉命第二十六

策策引白削蘇作刃斫席我見刃刃爲吳蘇乃然又下然字下宋本有則字鄭注云曲刃刀也浦云考工記注作今之書刀大璧大

畢命　疏康王至畢命此段當在上序之下　疏王命作策書浦雲哲豐刑　今其逸篇有冊命霍侯之事不下同字哲與此

序相應非也　傳用能受殷之王王之圖從古宋本乙命　慎惟殷頑民　經既歷三紀從已傳世代民古本人易

下人無不敬仰師法古本下有之字　仰公成理古本治　疏傳王順至王之宋元本皆作王命　釋詁云亮佐也浦云湖雅無文　經

辭古本辭　尚體要　傳紂以脂膏利口爲惟古本惟下有爲字今案惟字當刪賢，　傳服飾過制古本度美於其民古本人　心未饜古本宋元

本皆作歷與轉文合疏同服　則其德政信修立古本下有矣　同致于古本於又有大字道　經建無古本亡下同而後不悉著此連類及之窮之基亦古本其

有無窮之聞　傳亦有無窮之名以字衍古宋衛無傳於後世　無曰人古本民少不足治也　疏我聞至其訓自此求聞

明防閑衆止也止官本盡修在資富能測傳下當從之雖今命順從周制及思威自止　所以勉勵勸畢公案正文九節正義只釋末一節其爲脫漏多矣

尚書注疏卷第十九宋本

君牙　傳書於于王之太常　經亦惟先王正之臣　疏穆王至春冰浦云當爲君牙自此至作君牙正當在上序傳下下亦有殷文　傳言汝

至太常浦云自此起至卷之曰太常也當在上惟乃聞乃父傳下今案上下俱有殷漏　經小民惟曰古本曰下及傳同怨咨　傳小人古本民惟曰怨歎咨嗟言心

無中正也古本正民猶怨嗟嘗　經厥惟艱古本難哉　傳民乃安寧　疏今命汝爲大司徒宋本作爲我制翼案宋刻下脫有標關違後人率意增補有不盡合處如下文所舉當別標之汝當正身心宋本爲中正以率之　亦惟曰怨恨而咨歎宋本嗟爲治宋本政不違道　殷

足宋本脚也　故舉四支以喻宋本言　傳文武正之謀業大明可承奉　經率乃祖考之攸古本直薛本同行罔隨案當作同爲

正命　疏穆王至罔命此段當在序作四命下　周禮太御浦云經作大馭故以爲周禮太御者浦云者字當在下句下知非周禮太僕

者字當在此若是周禮太僕則此云太僕足是涵改矣故以太御僕爲長　傳檢古本格其非妄之心　疏有其怨

過則彈正之有錯謬則發舉從宋本乙之　經今予命汝作太古本有僕字正　疏人主所用皆由臣下宋本不重鈐擬可

者然後用之　便辟辟是巧言令色之類　經寇三十一脫年左傳云云　爲佞行以求愛非是愛前傳

人也案前人謂在上之人　經爾無昵古本作亡暱于憸人　傳汝當清審之脫古本有

呂刑　傳後爲甫侯故或脫稱甫刑　疏呂命至呂刑自此起重寫此故也止當在上序之下　疏書說謂書緯刑辨字哲德得敗之

篇　別編罪五百　相時制法而使刑罰太大重　傳時穆王以已通古本已以並有是校者旁注　享國百年　言百年

大其期案百年固是大期然此自當作大其期下讀雖老而能用賢以揚名　疏比此至命呂侯之年　經殺戮無辜古本亡罪　越茲麗

刑古本戮　并制罔差有辭古本詞下並同傳仍作辭　民興齊古本匹疑正之誤漸　上帝監民古本人　傳三苗虐政古本民作威　經皇

帝哀矜庶戮之不辜　傳誅遏絕滅脫古本有苗民　疏昔炎帝之末末　蚩尤爲亂此浦改者　三苗復

九黎之惡浦云國語本作德　堯末末又請疑其衆二字誤在朝　黠謂爲竊浦疑誤竊刻黠人面　既無信義必背背違之　命脫浦

重黎是帝堯之事　比浦云衍滅苗民在堯之初興　傳塤祇浦疑民之不至于天　疏命火浦云國語注皆爲北正黎

司地以屬民　傳言伯夷道民典禮斷古本折之以法　疏但馮治洪脫水萬事改新　傳念以伯夷爲法

古本有臣字苗民爲戒　經今爾罔不由慰日注疏本作曰勤　傳曰日皆勤之　疏曰我當勤行之哉　上天欲整

齊於下民使我爲浦云下之今我爲四字衍天子　王言已冀欲使爲行稱天意也　傳有國有脫古本有十諸侯　其當

清察能得其理古本所不聽理古本治其獄　閱實其罪使與罰名各相當　刑足曰刑古本有刑字與上文一例　疏王

曰至天威自此起至卿是疑辭之人當殺之止當在無簡不聽傳下官本已糾正其當清設當作徵楚辭九章云不清徵其然否洪慶善云徵音證此疑宋人讀錯改審察　或皆宋元本並作說疑是

說可刑　令其出金贖罪刑　或事涉疑似旁無證見或雖有證見事非涉宋元本皆作非疑似案下涉字似可通但唐律疏義亦云或事

涉疑似傍無證見或傍有關證事非疑似疏云或據有聞見之人其事全非疑似然則宋元本作非自不誤　無復疑似之狀　今律故出入者與同罪卽而此是也

凡執禁以齊衆者字衍不赦過　今律合和依宋本乙考文云見唐律十惡之條作合和是御製誤不如本方　故失浦疑當作凡此等皆是

不赦過也　考工記云戈柲浦云當作矛戟重三鋝　俗儒云鋝六兩爲一川不知所出耳下八字或疑衍文弼案漢書食貨志黃金八兩爲一

流則此以六兩爲一川川繆重正相似不可遽斷　或有存行之者疑　釋言詁云剕刖也浦云爾雅刖作斐　大陷開皇之初始除男子宮刑

案下應劭云通鑑西魏大統十二年二月除宮刑非隋也　故謂死刑彈爲大辟　此經歷言二百五百者　刑行罰者所以齊非

齊者　獄官不可（浦疑必字誤、官本改作館）盡賢　輕罪應居作官當者（居作官當、詳見廣律疏義）何得云（篇）輕賊亦備　此即是下刑（可）適重之條　（傳）欲使惡人極於（下）病苦　無不（古本非）在（古本下有其字）中正　當憐下人（古本民）之犯法　謂上其鞫勑文辭（疏）當哀憐之（字衍）下民之犯法　勿得輕耳斷之（北堂書鈔、斷字爲一句、斷下有耳字）者不可復續　今（令）人之所犯不必當條　故云臨事制（時）宜　謂上其鞫勑文辭也（浦云、上疑脫故云二字）　王或時以下刑爲重改下爲之（下）　當刑（衍、官改敬）命有德者　言汝身多違則不達虛言戒行急惡疏非虛論矣（此十九字誤衍）　惟是（疑）聚近罪之平爾　故下句戒令畏天罰也　故（脫、當有）知是五常也

尚書注疏卷第二十（宋本同）

尚書卷第十三（古本、夾行古文尚書文侯之命第三十）

文侯之命　（疏）平王至之命（自此起至故平王錫命爲止、當在上序傳下）　於圭頭爲器可以挹鬯祼祭謂（課）之瓚　肆解牲體（禮）以祭　晉文侯（國語作公）於是平定天子　故平（平）王錫命焉　諸侯之長謂二（之）伯也　凡侯伯救患分災討罪（禮）也　晉文侯鄭武公夾輔王室（者）爲大國功重　（經）父義（石經、頌、古本同、傳仍作義）和　（傳）明升于天而布聞在下民（尽）　（疏）曰（脫、宋有）同姓大國則曰伯父、同姓小國（浦云、經作邦）則曰叔父　（經）即（既）我御事　（傳）無有旨宿（古本）考侯（古本、簡）德在其服位　（疏）國之興亡非平王（生）所知　（經）汝克紹（古本、宋本、蔡傳本皆作昭）乃顯祖　（疏）教周之日（國）汝功爲多　王（義）曰至諸侯　望得同姓之國（聞）有憂己者以思謂（浦云、惟之誤）未得更復（脫）歎而爲言　禮君父之前曰（曰）名朋友之交曰（曰）字　王肅云（宋不重）　（經）盧（古本、蔡下及傳皆同、疏亦同）弓一　盧矢百　（傳）安小人（古本、民下放同）之道必以順　（疏）即犧象壺（壺）著大山等六尊是也　告其先祖諸有德美見記者（也誤）　是（浦疑衍）諸侯有大功賜弓矢然後專征伐（代）　彤（疑是於）弓赤黑之色　此（比）傳及毛傳云云　父往至自（衍）安　館恤者（疑衍）其有爾都之交費誓　（傳）徐戎淮夷並起爲寇於魯（古本下有東字）　（疏）魯侯至費誓（自此、至東郊之門）

不開止、當在上序傳下）　（經）人無譁聽（古本有予字）命　（傳）歎而勑之（古本、以）使無喧譁　（經）淮夷（宋本、敏今從閩文）乃甲冑（下從目、與從日不同）　（疏）今（在）往征此淮北之夷　無敢不合至極攻（俟下文乙、攻、功皆與工同）擊　有淮浦者（浦云、三字誤、當作徐戎與）淮浦之夷並起　紛如綏而小繫於櫜以持之且（其、蕭改）以爲飾　凡金爲兵器者（者、須鍛礪　諸、俟字衍）兵器皆使無敢不功善　然則養（掌）牛馬之處謂之牢閑　鄭爭以牿（宋本、梏下同）爲桎梏之梏（牿）施牿於牛馬之脚　今律文施機檻（檻）作坑穽者杖一百　王肅云杜閑（閑）也　擾柞鄂（作鶚）也　（傳）物有自來者無敢取之（人）　（經）甲戌（戚誤、下同）　（傳）總諸國（侯、疏同）之兵而但稱魯人　（疏）惟是（有）風馬牛不相及也　謂儲糧（俟宋本乙）少不及衆人　萬二千五百家（人）爲遂　故云無（不）敢不供

秦誓　（傳）悔（古本、下有過字）而自誓　（疏）秦穆至秦誓（自此、至則師亦少有還者止、當在上序傳下）　使杞子逢孫楊孫（傳誤）孫戍之　（傳）言民不得改悔（過）也　蓋（蓋）自恨（用）改過遲晚深自咎責之辭　（傳）雖衆力已過者（者）　（經）俾君子易辭（古本、詞）斷斷猗無他伎（古本、翻翁、亡他伎、傳同、宋本伎作技）　（傳）專一（古本）之臣　（疏）雖則至不欲（自此、起至自愼往前用壯勇之計失也止、當在上伎伎勇夫傳下、勇壯、俟宋元本乙）惟截（宋本不重）至有容　雖（衍）無他技藝　明辯便巧之意（善）　河水清且漣猗（案詩釋文、猗本亦作漪、然君此誤猶是分之類、則不當作漪）是也　（傳）用之（古本、下有則字）不能安我子孫衆人　曰由所任不用（賢）賢　（疏）穆公自誓將改前過用賢人（下著字也）

春秋左傳序 （以來本、官本、淵、岳正字、及足利學考文校、於毛本上是者、大書國字及小異同、作旁注。）

春秋正義序

若夫五三始之目（五始、謂元年、春、王、正月、公即位是也。）章於帝軒六經之道章於禮記（見禮解。）但年祀（文苑英華作紀。）緜邈　所謂（長。）不怒而人威　鴻猷遂寢（浸。）服虔許惠卿（名淑。）之等　則有沈文阿（何。）計至襄（脫公字。）二十一年　謹與朝散大夫（英華有守字。）國子博士臣谷那律　凡三十六卷（天台齊氏云、今六十卷、不知始何時。）

春秋序（此陸德明釋文所題也、正義自作春秋左氏傳序、官本已賈正義、而猶錄釋文、從此則失彼矣、故余謂二書自當別行、故此於釋文亦不復校。）魏以晉世定（晉。）五經音訓　名曰春秋之義（浦云、下作意。）賈逵云（脫。）太史公十二諸侯年表　及春秋左氏巨明所修習古文舊書（校者欲移此數語於前卷十六篇之下、誤也、孔安國獻書、不聞獻左傳、左傳自是河間所獻、安得移之孔氏乎。）光武之世（從此至左氏之學不立、此一段語、宜爲衍文。）丞相史（脫。）尹咸以能治左氏與歆共校經（脫。）傳歆（略。）從咸　及毛詩（氏。）逸禮　和帝元興十一年云云（困學紀聞、糾此疏之誤、謂元興止一年、顯興子殤、終於章帝建初八年、不及和帝時、章帝之子爲和帝、先後失序、凡有三誤、余謂此七字俱改作建武初元、始可通、下及歆、當作及轉歆。）

記事者（疏。）亦互（或。）自有詳略　積陰之寒氣久者（二字本書缺。）爲水　滿而（本作則。）閉也（缺。）所以總記諸日（月。）也不須以月繫時足（則。）明遠近同異

故史之所記（疏。）是此書（事。）之總名　無事（物。）不記　季（年。俗。）取禾（年。俱浦改。）穀一熟也　作十有三年（脫。浦云、文馬鄭本、載作年、此疏下云、唐虞之世、已有年號之官、則此正用年字、載爲後人誤改耳。）乃同（浦云、書鄭字下同。）秋蟲（蟲不成也。）

諸侯亦不各有國史（疏。國有、宋作在。）四裔　又（及。）主四方來告之事　但徧檢事記傳　必言諸侯無爲　內史者　處之左右則（即同。）掌史（書倒。浦乙。）之事

大事書之於策（疏。）既言算卑（功。）皆有史官　序以（浦疑引。）鉤命決云　數行乃（可。）壹者

韓子所見魯春秋（三字脫、文選亦同、續疏所云、明有此三字。）（疏。）○（脫。）正義曰（三字似當有、然此書亦不畫一、韓子所見魯春秋者（此正引序文。）　制禮作樂周公所爲（以浦改。）以爲（宋作館。）立官記事　斯文何足（則。）爲典

周德既衰（疏。）上之人謂在位（外。浦改。）者也

左丘明受經於仲尼（疏。）皆隨義所在而爲之發（注。）傳　懼弟子各自安（有妄。）其意（史記云、懼弟子人人異端、各安其意。）左丘明魯（本有太字。）史也

其例之所重（疏。舊史（監本、國本、譌倒、毛本作史記、誤。）已沒

身爲國史（疏。說文云、籍部書也（無考。）將令學者本原（始。浦改。）其事之始

渙然冰（冰、譌疏同。）釋（疏。）子張問入官（學哲。）

其發凡以言例（疏。）天（夫。）災無牲　此諸（書。）凡者自是天下大例

其微顯闡幽（疏。）其裁成義類（五字脫。浦補。）俱春秋褒貶之例並是也

其經無義例疏故傳直言其歸趣說而已

故發傳之體有三疏劉逵賈案劉逵在晉代，半子眞，平原人，宋本作逵，浦疑是劉炫，非分變例新意

一曰微而顯疏入舍叔孫婼經其尊稱　傳曰不書其亡

二曰志而晦疏二人共謀云，獨誤共會

三曰婉而成章疏閼之湯沐沐非下國之邑

推此五體疏此言有，浦敬五體者　從首者至此　以後經則作魯史舊文　足是知與上同爲新意

古今言左氏春秋者疏謂爲左氏傳訓詁授趙人貫公此與漢書同，賈文則云，誤師至其孫嘉，嘉授貫公，長卿傳清河張禹此非安昌侯，乃字長子者方進授清河胡常漢書云，更始傳子或及魏方進胡常彭仲博名汪，許惠卿名叔，九人中此二人何以獨舉字

大體轉相祖述疏祔而作則主

預今所以爲異疏丘明與聖同恥時

然劉子駿疏字元伯受授業於歆　作左氏傳訓詁後漢書注，傳作訓解

說者以永懷堂本，足利本，俱有爲字，文選同仲尼自衛反魯疏見是素王之文焉　唯王者然後改元王立號主王，下同人

習其讀　此假設說而言之

麟鳳五靈疏其意言四曰靈與蓋物爲畢

曰然則春秋疏成武王雖暫至洛邑

若夫制作之文疏非爲所浦疑倒，余疑所字衍隱也

子路欲使門人爲臣疏道之爲，浦改升降　乃關諸，浦改賢與不賢非復假大夫，浦改位以宜風　豈直當爾也

管仲鏤簋朱紘注

先儒以爲制作三年疏比此至孔某之卒

據公羊疏與邾說黑肱之徒倒　并自成己說起獲，殷，浦理，麟之意也

至於反袂拭面疏則茲綏寒而歌

禮記注疏卷十九。曾子問末一節。自史佚始也下。正義有缺文。明監本共空白二十三行。沒古閣本亦同。今據宋本補之。禮記舊本正義，釋經之中，間以釋注，其釋注卻所以釋經也，不比周易正義，全釋經文之後，方始釋注，今本乃從周易之例，要改舊式，以致釋經之中，有大段不接續處，失作書之本意，今讀者亦不清爽，此給更之失也，今之所補，一依宋本舊式，日本圖七經孟子考文所載，亦皆符合，自鄭於圜中也起至末皆所補之文，舊本每行係二十字。

○鄭於圜者圜圜也下瘞去成人遠不可鄭於成人之墓故（俗本訛所）用土周制葬於圜中也○遂與機而往者與猶抗也機者以本爲之狀如林象蹄及轅貫也先用一繩直於中央係著棺頭之棺又別取一繩係一逢材橫鉤中央直繩繩還鉤材往還取而轝逢悉然而後以尸置於繩上抗舉以往圜中瘞敷時當堅周之上先縛除直繩則兩洗交鉤之繩悉各離解而尸從機中央零落入於堅周中故曰與機而往也○塗遠故也者塗路也遠近也若成人墓遠則以棺衣棺於宮中此下瘞葬於圜是路去家甚近故先用機舉尸往圜中而後棺斂故曰塗遠故也○（註）土周至餘機○正義曰案檀弓云夏后氏之堅周殷中瘞故知士用是堅周也云周人以夏后氏之堅周葬下瘞於圜中者檀弓云中瘞下瘞此直云葬下瘞土周葬於圜者以經云下瘞故指下瘞爲官檀弓所云據士及庶人也若諸侯長中瘞適者亦三乘下瘞車一乘既有遣車卻不得堅周與機而葬也諸侯庶長瘞中瘞車與機而葬其下瘞則與機其大夫之適長瘞中瘞遣車一乘亦不與機下瘞無遣則與機也然則王之適庶長中下瘞皆有遣車並不與機士及庶人適庶皆無遣車則中下瘞皆與機故熊氏云若無遣車中瘞下瘞其長瘞既無遣車年又長大不可與下瘞同蓋棺斂於宮中載棺而往之墓從成人也○今墓遠則其葬也如之何○今謂曾子見時世禮變皆棺斂下瘞於宮中而葬之於墓與成人同隆（足利本作路非）今既遠不復用與機於尸爲當用人抗舉（疑當作擧）棺而往墓爲常用車載棺而往墓邪尚其葬儀故云如之何○昔者史佚有子而死下瘞也塞道○此擧失禮所由之人史佚周初良史武王周公成王時臣也有子下瘞而死○塞道

者史佚欲不葬於周而載尸往葬及棺而葬之其事情遠猶儀未定○(註)史佚武王時賢史也○正義曰史佚文王武王時臣故周解稱勤於幸尹尚書稱遂成稱是也但下葬之禮非成人之禮故史佚猶有不知○召公謂至宮中○召公名奭見史佚欲依下葬禮而不棺斂於宮中而欲車載往葬猶豫未定故勸之令棺斂於宮中如成人也○史佚曰吾敢乎說者曾吾聽欲如此嘿不敢恐違禮者所譏○(註)長知禮也者是長周公也不欲直指○召公言於周公者皆猶問也史佚師長周公故召公為問於周公達其事狀以決之○(舊作者今改圓圈)周公曰豈不可者周公聞召公之問故答云豈豈者怪恠之辭先怪恠之又云不可不可是不許之辭○史佚行之者召公遂周公曰豈不可之辭以聞史佚史佚不違其指猶言周公豈不可是許之辭故行棺衣宮中之禮也○下為周棺衣棺自史佚始也○更據失禮所由也然此云棺衣棺於宮中自史佚為始明昔非喪於宮中不棺亦不衣也而不言於宮中者略從可知也

宋本分卷與今本不同此在宋本為第二十七卷頗有經文當連屬而誤分前後卷者不可從也凡經文別提行起者頂格二十一字自次行已下皆低一格故只二十字也韻會楊字亦引此疏之文其云下殤無遣下當脫一車字又云史佚周初良史武王周公成王時臣也周公成王四字不當有蓋遠者上不當冒隔盧更改反失其舊姑附著於此

禮記禮運注疏　此篇內監本毛本正義俱有脫文今從宋本補之日本國考文所引宋本亦皆一一符合其遺誤別有考正茲不暇及正義本係變行小注今有標記小字故遂正義為大字云

卷二十一　宋本在卷二十九內皆倒復間曰起為卷三十

三葉今此經云大道之行也謂廣大道德之行五帝時也　雖然不見大道三代之事而有志記之書焉披覽此書尚可知於前代也　○(註)大道至官之○正義曰以下云禹湯文武成王周公此大道在禹湯之前故為五帝時也云英俊選之尤者按辨名記云

十一葉知上代以來至於今世時代運轉禮之變通即下云夫禮之初以下是也　○(註)欲行至所成○正義曰言我欲行夏禮觀此夏禮堪成與不　知非直觀其禮而云觀其所成者以下云而不足徵徵為成故也　又史記云武王伐紂求夏后氏之後而得東樓公封之於杞是也○(註)徵成至成也○正義曰徵者徵驗之義故為成

十四葉前文云燔黍捭豚謂中古之時　時次云及其死也似還論中古之死但中古神農未有宮室上棟下宇及在五帝以來此及其死也而云升屋則非神農時或為三王時皇氏以為及其死也還論中古時

十五葉○(疏)昔者至羽皮○正義曰此一節更論上古之事昔者先王既云未有宮室則總是五帝之前云未有火化之事則唯為伏犧之前以上文中古神農有火故也○冬則居營窟者營窟其上而為窟地高則穴於地下則窟於地上謂於地上累土而為窟○夏則居橧巢者謂橧聚其薪以為巢○飲其血茹其毛者雖食鳥獸之肉若不能飽者則茹食其毛以助飽也若漢時蘇武以雪雖羊毛而食之是其類也○後聖至其朔○正義曰此一節論中古之後聖人作起○然後修火之利者謂神農也火利言修者火利先有用之簡少至神農更修益使多故云修知者以世本云燧人出火按鄭六藝論云燧人在伏犧之前凡六紀九十一代廣雅云一紀二十六萬七千年六紀計一百六十七萬二千年也

二十葉乃知退而合亨至薦孰之時陳於堂故禮器云設饌於堂乃後延主尸入室太祖東面昭在南面穆在北面徙堂上之饌於室內坐前祝以斝爵酌奠於饌南故郊特牲云天子奠斝諸侯奠角即此之謂也既奠之後又取腸間脂燔蕭合馨鄭郊特牲注云奠謂薦孰時當此大合樂也自此以前謂之接祭乃迎尸入室舉此奠斝主人拜　以安尸　鄭注云瑤爵謂尸卒食王既酳尸后亞獻之始用瑤爵則后未酳尸以前不用也　崔氏乃云正獻之外諸臣加爵用璧角璧散其義非也其禘祭所用四齊者禘祭在夏酒齊盛齊盛以犧尊醍齊沈齊盛以象尊王朝踐獻用

醴齊后亞獻（五字補）用盎齊王饋獻用醍齊后亞獻用沈齊尸卒食王酳尸因朝（五字補）踐（脫）祚（說）醴齊后酳尸因饋食沈齊諸臣爲賓獻亦用沈齊禘祭無（五字補）降神之樂熊氏以爲大祭皆有三始有降神（被說）之樂又未毀廟（五字補）者皆就其廟祭之其餘皆如祫祭之禮天子時祭用二齊者（五字補）春夏用犧尊盛醍齊用象尊盛沈齊秋冬用著尊盛醴齊用（五字補）登尊盛盎齊是一齊用一尊司尊彝皆云兩者（舊說）以一尊盛明（五字補）水故皆云兩

三十一葉　謹慎行之所以藏（三字補）其身而堅固　皆法天之（三字補）所爲以下教令也○（註）社土至物生○正義曰下云社者神（三字補）地之道　五地則山林川澤丘陵墳衍原隰各有所生（三字補）五地總生萬物人君法之施政令亦總養萬民也○（註）大傳（自禍說）至義也

卷二十二（宋本卷故天聚脫起爲卷三十一）

二十五葉　張融謹案（三字補）亦從鄭說云下之則爲教令居人身爲義者鄭爲此注欲明（三字補）故養爲義之意言法天地山川下教於民者則爲教令法（二字補）天地山川居在人身之中者則爲義事是不得爲養也引孝經說曰義出人出者證義從人身而出也（三字補）

二十六葉　故今說禮不可去之事○（註）二字補、又一圖圖　賓孔穴也○正義曰按哀元年左傳云逃出自竇又篇門圭（三字補、考文作閨）竇是竇孔穴也

二十八葉　正義曰云以其合於義者謂此禮以其合會於義故雖當無禮臨事制宜而行禮是可以義（十二字補）起作也衛將軍文子之子既除喪而后趨入來弔於時無除（十七字補）喪後受弔之禮主人乃量事制宜線冠垂帶淚待于廟而受弔是以義而起此禮也（二十六字補）（註）嘉穀（二字補）無由生也（陳文內室二條、乃何休注二字）

卷二十三（宋本卷三十二）

注　大備自耕至於食之而（弗）肥　措（古本有脫字）置也　用此不變傷（易）也　疏　禮器至變德（宋無此標目、其或有或無、自有例、後人以脫、而增之、減全刪之、皆非也）　各（故）依文解之　故經（經）四時　解（官刪、似當作則）外諧內無怨者　先王至節矣（宋無）、論因上禮時至稱也（宋無）皆由禮治（宮合）天時　不能傳位（立）與人　鄭答炅（靈）模云　以敬（空）順爲本　諸侯至稱也（宋無）不盈寸二分（上圖圖作）一曰神龜（此下所引鄭注、與今留雜內異）　大夫八寸（白虎通、此下云上六寸）者　故士喪禮卜（十）宅是也　禮有至爲貴也（宋脫）尊者誠（宋、誠非）深孝篇　堂下（上）東西夾各十七　設韭菹醢（醢）醢六豆　若（君）牢則以爵等　無簀於上加抗（折）木　將茅秀（綉）及香草著其中　地數耦（偶）　則公食大夫（二字官增）云　聘賓爲苟（脫）敬（下撤哲）

席屈鄉烟臨大夫爲主人下正當作止公聽之重來優極賓也有以至貴也宋無下二條同故止一牲特宜改也

案大大行人云天子灌亦脫用鬱鬯諸侯相朝則者設鬱鬯殷尚質以木爲車五色一而市

曰就行禮至酬酒字誤時一曰玉路錫錫樊纓十有再就鞗勒繁纓五就子男五命故脫知五

獻是子男列尊之次注士用樂字誤禁禁脫宋本重如今方案疏樂是鑿者名皇氏以爲樂一頭有脫

足且高可下不等經禮有以文爲貴者宋本此一條下載疏正義曰至敬無有以素爲貴者宋本此一條下載疏正義曰至敬無文重故云終獻首也止疏杯從宀誤下同注杯杯疏同上終獻首經孔子曰宋本此條下載疏正義曰禮不可不有記者至此經總說在上稱之事也止無謂有至稱也有以素至貴也孔子至稱疏士三者亦言夏殷也○脫父黨無容者大主天子朝日月之主走也後人祭下也誤

既貴古疏布冪者上宮間隔下此之謂也上同此經總說在上人稱之事也禮之至發也宋無理博不畢條備

禮之至獨也宋無謂行禮不使外迹彰著也古之至稱也宋無是故至之據宋無此一節說禮既卽

須稱與其妻爲脫本書有偶崔氏亦所用此義經管仲鏤簋朱紘人疏管仲至濫矣宋無飾蓋吾象龜

故知剩誤爲龜形脫也玉府云共玉敦是也之屬玉是士也下補四字天子諸侯用綯大夫當用脫綯素

禮之至獨也宋無謂行禮不使外迹彰著也古之至稱也宋無是故至之據宋無此一節說禮既卽

須稱與其妻爲脫本書有偶崔氏亦所用此義經管仲鏤簋朱紘人疏管仲至濫矣宋無飾蓋吾象龜

故知剩誤爲龜形脫也玉府云共玉敦是也之屬玉是士也下補四字天子諸侯用綯大夫當用脫綯素

上侏儒柱下補四字也又云楯謂之節李巡本節作瓷桌皆謂斗升栱也楯上著木鬚穩空謂之楣楹卽

今之楮宋楮誤或是楮字亦楮名木也晉語及乃舍文嘉此管仲所僭皆者天子之禮晏平至乘亂宋無亂此疏本在上條下是故節無疏疑脫去與無田者同脫猶用羔字誤也孔子至道矣宋無闕下本有正義曰三字故位知述知禮者而育我也君

子至多品宋無非爲闕就親祈福報也故郊特牲而社稷大牢是多也注燔柴祭似失之疏孔子

至於瓶宋無罔適而小少故知非與也字注宋無一闕空誠也三百三千皆由誠也疏禮也至戶者

宋無骨血內筋脈備足乃爲闕成人猶如脫人體之不當也是備誤所之義也○空故經禮三百曲

禮三千者既設禮大小隨下補七字於萬體不可不備故周公制禮遂有三千三百之多也其致下補八字一也者

致至也一誠也雖三千三百之多而行之者皆須至下補十字誠故云一也若損大益小揜顯大微皆失至

誠也周公攝政下補十字七年制禮作樂爲設官分職之法亦名周官有六卿每卿下下補十一字各有周官六十

凡三百六十經秦焚燒之後至漢孝文帝時下補十二字求得此書不見冬官一篇乃使博士作考工記補

非上之下補十一字一闕闕義唯證周禮三百六十職也○未有入室而不由戶者室猶下補十二字禮也戶猶誠也入

室必由戶行禮必由誠故云未有入室而不由戶下補十五字行禮不由誠者下補十五字言皆由誠也〔疏〕上誤空君子

至誠若○空下正義曰宋無此經下補九字復明上以少小下素之義有所竭情盡慎致其敬而誠下補十一字若者謂所以

少小下素爲貴者當求諸於內有所求竭己情下補十一字盡其戒慎致其恭敬而行至誠和順故以少小

下素爲貴也下補一闕闕又七字○有美而文而誠若此一經明多大高文爲貴之義有美而下補七字文者謂有威儀

之美而文章顯著而行至誠和順者章之於下補七字外故須多大高文也言內行誠順則以少小下素下補七字

求諸內也外行誠順則以多大高文章之外也此經廣明禮意不同句上宋無正義曰直任空己天性而行

也注素尚白青黑尚黑青者也疏此一節廣明三代損益不同句上宋無正義曰於時草之萌牙宋本作芽卽蘖字

變白而下補三字青也夏正尚黑故知青謂黑也卽鹿鹿爲馬之類也鄭去云胡亥既近此作記之人

在下補三字胡亥之後夏后氏金以水德而王舜以土德王色尚青白下補二字聖證論舜土德王尚白而下

補三字尚青者水下補四字則辟之青而用白也

卷二十四宋本卷三十三

注夏禮尸有事乃則坐疏周坐至醴與宋無此言周下之所因於殷也其於周禮侑坐尸此更本

殷周所損益和之因也不使脫偏頗但是有祝官皆得爲之注大愿則古本有文字辭不見得郊祀

上帝與周同固領宮脫郊之學也疏君子至至也宋無案此段疏至醴氏云無並其義非也止本在郊而大饗醴節下後人乃并之於此下又增是故至至也標目蹈於錯亂

禮之近人情者（上當脫簡）其薦（脫官增）用孰肉　凡有六（大變下者字衍）以祭（見）服差之　子男五獻以下差之（下也字官誤）周（殷誤）語云禘郊之事　是故至至也（宋無說見上此一節上宜有正義曰）本意所爲中（上）下前人　皆有所（脫）由以爲始也　此皆（得）積漸從小至大之義也　七日戒者（脫）謂祭前十（七）日於（齋）七日之中散齊　詩云思（所官改）樂泮水　天子亦（說）以小學爲辟廱　皇氏云溫（此疑當作蘊內則釋文以此溫本又作蘊足利古本猶是蘊字皇氏自作蘊）謂承藉　則又當云溫潤相（承）承藉也　注禹貫曰（古本有）三百里納秸服　疏禮也至學也（宋無）取稭稿爲席（舊倒在郊字下）謂所刈禾也（此鄭注凡注與疏不分別疏往往知此）君子至致也（宋無）言若欲外觀察（先行）萬物　是故昔（古本有者）先王之制禮也注大事謂（說古本有）祭祀也　謂夏至祭地於（在）方澤之中　臺臺（古本有繇）勉勉也　疏是故至臺焉（宋無）但財（與）物大莫過於天　朝日於東門之外也（說）天子以（脫）愛物爲用　龍星昏見而雩（舊倒）雩　注水爲寒雨　南面而立者視朝也（古疏）是故至大治（宋無）謂（脫）貴尚有德之人　陰陽既（相）合　亦將樂以告至之　初到方澤亦（以）燔柴　又（乃）封土爲壇　時遍巡守告（祭）祭榮望　云孝經說曰（云）萬物之（本書有始字）所交代之處也　或曰封以（者誤）金泥銀繩　封之印璽（本作封之以金印）故孔子曰升（封誤）泰山觀易姓而（本作之）王可得（本有圖字）數者七十有餘　釋釋者（脫）無窮之意　信輔天地之道而行之（三字脫浦侯本書增）而白虎通云以禪（倒從本書乙）讓有德　其餘皆禪云云（浦云此說云黃帝讓事本此下當重云云二字）守者牧（衆說下同此與王制同誤）也謂相行天下牧（衆）人也（脫）恐遠近不同政（官）化　故必（本有親字）自行之　土爲風者（脫）注目（日）下事也　疏天道至至也（宋無）以（說）此（謂官）言祭之則朔鼓應皆在（脫）大鼓之旁　乃（力）與縣鼓別縣者　謂堂之（說）上下　縣鼓大（木）於鼓　以卿大夫（夫人）以下　注作樂者（脫）緣民所樂於己之功　將以是（古本見）觀　疏禮也至人者（宋無）樂據王業之末（木）但（俱誤用三但字古人不拘）太平功成治定之後　此又以（脫官增）工匠之事　至（安）制禮之時　故尙文物車服（旅）之屬而得民心　作樂者緣民所樂於己之功者（作）萬事皆（修古）以禮節之　樂是（者）功成

之極　反修治此樂以勸（事以）道己志　疏太（古本大）廟之內敬矣　注人君禮然（將同）疏太廟至此乎（宋無）故云詔於庭（神）謂煮肉（脫）既熟將欲迎尸主人（主人蓋誤今從通考）乃先以俎盛之　○（脫）三詔皆不同位　不知此神（脫）於彼堂乎　以古語有（於）此　今曰釋祭在（於）廟門外之西（南）旁　故鄭引（云）彼上文爲注一獻至獻神（宋無）謂祭至（脫）先公之廟　案此社稷三獻畢（畢）於四望山川　經束（束誤下同）帛加璧　注金有兩義（義）周穆王征犬戎（古本有大戎氏獻四字）得白狼白鹿近之　疏大饗至禮也（宋無）○（脫）龜爲前列先知也者　○（脫）其餘無常貨　○（脫）其出也　以內金布（和）庭實　又示敬王（飛誤）祀帝至本也（宋無）總明祭祀死喪（葬）賓客之節（官誤）亦是仁愛其（之）親　此亦謂（脫）喪禮　君子至貴也（宋無）唯須必（脫）有忠信孔子至議禮（宋無）四圭有邸以祀（祭）天　無得輕脫論議于（午）禮　知大旅祭（脫）五帝者　兩圭有邸以祀（祭）地　注堂事儐尸（尸）疏子路至禮乎（宋誤）事（脫）尸於堂　謂在（室）下之人送饋至階堂上之人於（在）階受取　故孔子以此（其）明之

禮記注疏坊記闕文（據宋本補，據正誤）

卷五十一，宋本卷五十九。

末環諸侯不下漁色漁色謂（補七字）漁（鮪訛）人取魚中網者皆取之譬如取美色中意者皆取之若漁（補八字）人求魚故云漁色諸侯當外取不得（畜）下嚮國中取卿大夫士（補八字）之女若下嚮內取國中似漁人之求魚（鮪訛）漁無所擇故云不下漁（補八字）色○御婦人則進左手者以御者之禮婦人於車上左廂御（補八字）者在婦人之右進左手在前轉身向右徵偝婦人○（補七字，一圓圈）婦人疾問之不問其疾者謂不問其疾所委曲若問其委曲（補八字）嫌似媚故不丁寧但路問增（補八字）損而已

〔疏〕子云至至者○（五字并圓圈，宋本無，前後凡每節下皆然，此偶因文相連及之）正義曰見於舅姑舅姑承子以授壻者謂親（補七字）迎之時壻見於舅姑舅姑謂婦之父母也婦之父母承奉女（補七字）子以付授於壻則昏禮父戒女曰夙夜無違

命母戒女曰母（補七字）違宮非是也恐舉之違者謂恐此女人於舅（補七字）舅乖（補七字）違故親以女授壻也

禮記注疏中庸闕文（據宋本補，據正誤）

卷五十三（宋本卷第六十，故君子尊德性起卷第六十一）

九環魚鼈（鱉）生焉貨財殖焉（註）此言天之高明本生昭昭地之博厚本由（起）撮土山之廣大本起卷石水之不測本從（由）一勺皆合少成多自（言天地山川積）小致大為至誠者亦（以）如此乎　易曰君子以愼（順）德積小以（宋無成字）高大是與（疏）正義曰此一節明至誠不已則能從微至著（聖人至誠亦）從小至大○今夫天斯昭昭之多者斯此也昭昭狹小之貌（補四字）言天初時唯有此昭昭之多小貌（補二字，當多空一格）○今夫地一撮土之多言地（土）之初時唯一撮土之多言多少唯一（補四字）撮十○振河海而不洩者振收也言地之廣大載五岳（華嶽）而不為（脫）重　此以下皆言為之（至誠）不已從小至大然天之與地造化之功濟濁二氣為天地分而（補四字）成二體元初作盤薄窮隘非是以小至大今云昭昭與撮土卷石與勺水

者何但山或壘石爲高水或衆流而成大是從（案爲深白）微至著因說聖人至誠之功亦是從小至大以今天地體大（山川）假言由小而來以譬至誠非實論也

十一（疏）正義曰此一節明聖人之道高大苟非至德其（補九字，舊多空二格）道不成洋洋謂道德充滿之貌天下洋洋然育生也峻高也育（補十一字）人之道高大與山相似上極于天○優優大哉優優寬裕（補一圈圈，又八字，舊多空一格）之貌聖人優優然寬裕其道（舊有圈隔）禮儀三百者周禮有三百六十官（補十一字）言三百者舉其成數耳○威儀三千者即儀禮行事之威儀（補十字，舊多空一格）儀禮雖十七篇其中事有三千○待其人而後行者言三百（補十字）三千之禮必待賢人然後施行其事○故曰苟不至德至道（補一圈圈，又八字，舊多空一格）不凝焉凝成也古語先有其文今夫子既言三百三千待其賢（補十一字）人始行故引古語證之苟誠也不非也苟誠非至德之人（補十字）則聖人至極之道不可成也俗本不作（補十一字）非也（似當有一非字，宋本譬第六十條）

（疏）正義曰此一經明君子欲行聖人之（補九字）道當須勤學前一經明聖人性之至誠此經明賢人學而至誠（補十字）也○君子尊德性者謂君子賢人尊敬此聖人道德之性自（補十字）然至誠也○而道問學者言賢人行道由於問學謂勤學乃（補十字）致至誠也○致廣大而盡精微者廣大謂地也言賢人由學能致廣大如地之生養之德也而盡精微謂致其生養之德既能致於廣大盡育物之精微言無微（補二字）不盡也○極高明而道中庸者高明謂天也言賢人由學極（補二字）盡天之高明之德道道也又能通達於中庸之理也○溫故而知新者（下圈圈不當有）

二十三葉中，舊空五格，宋本無闕文。

附僿行補正一條（登五十九葉第二欄）

儒有席上之珍以待聘鄙（註）席猶鋪（二字補）陳也（宋本無珍著也三字）鋪陳往古堯舜之善道以待見問也大問曰

聘舉（此八字係宋本，舊作聘召，譌，愚意當之誤以特九字補）見舉用也取進取位也（日本國足利學所傳古本，亦與宋本同，又音義，鋪，普吳反，又音孚，舊本作強，屑剛反，又如字，亦誤）

（此篇內多有後人以意增補者，並非本文，今據宋本刪削補正）

卷六十（宋本在卷六十六中）

十二（師尹）天子之大臣爲政者也言（此二字俗本作在下之三字）民皆（俱）視其（補）所行而則之可不慎其德乎邪僻失道有大刑（此二字俗本作則天下共誅之矣，音義亦非陸德明本文）

十三（若有一介）（正義本作介，宋本不作个）臣　寔（實非，下同）能容之（注）秦晉（宋無周晉二字）尚書篇名也　還晉其羣臣而（故）作此篇

葉

（疏）正義曰此一（以）經廣明誠意之事言聖人不（聽訟者）惟自誠己意亦服民使誠意也孔子稱斯獄無也字）有技才藝之技（士）也　美士爲（也）彥　佛（拂）戾賢人所爲

十六葉

（疏）正義曰此一（以）經廣明誠意之事言聖人不（聽訟者）惟自誠己意亦服民使誠意也孔子稱斯獄猶如常人無以（補）異也　言無實情（補）虛誕之人　言人有虛誕之志者皆是懷不敬誣（補）言民亦誠實其意也聽訟吾猶人也必也使無訟乎者是夫子（三字俗本作聞獄）之靜無情者不得盡其辭大畏民志是記

者釋夫子無訟之舉（十字俗本作者館自誠而後民誠意自）然能使無訟則是異於人也而云吾猶人者謂聽之時（聽獄者與）備兩造吾聽與人無殊故云吾猶人也但用意精（能服民使）誠求其情偽（意不敢爭）所以使無訟也○此謂知本者此從上所謂誠意以下言（其意者至）此（無章字）大畏民志以上皆（無是字）誠意之事意爲行（無身之二字）本既精誠（信自知）其意是曉（明）知其本故云此謂知本也○所謂修身在正其心（補四字）者此覆說（明）前（無經字）修身正心（正心修身）之事○身有所忿懥則不得其正者懥謂怒（無說字）也身若（補二字）有所怒（有所忿懥）則不得其正言因怒而違於正也所以然者若過忿怒則違（或不將而不當）於理則失於正也　是心爲身本修身必在正於（於正）心也（下之字乃圓圈之誤宋本自子曰圓於邑夜重大學此節連爲一段今本仍之其實非是當於此斷下別分章豈正義本各自爲章不與正文相連宋人合之竟不經審以致斷裂以下文正義觀之自見下放此）

所謂齊其家在修其身者此經重明前經（曰此經曰前經則必當分段明矣下有例推）齊家修身之事○人之其所親愛而辟（經中宋本皆作譬字不作辟疏誤同）焉者（十八九葉）云春秋傳曰登戾之者此隱五年公羊傳文案（補五字）彼傳文公觀魚于棠何以書譏何譏爾遠也公曷爲遠而觀魚登來之也彼註意謂以思得而來之齊人語謂登來爲得（補五字）來也聲有緩急得爲登謂隱公觀魚于棠得此百金之魚而（補五字）來觀之公羊傳爲登來鄭所引公羊本爲登戾之以來爲戾（補五字）與公羊本不同也鄭意以戾爲貪戾故引以證經之貪戾也（補五字）云又曰鄭伯之車僨於濟者隱三年左傳文○所謂平天下（補五字）在治其國者○正義曰自此以下至終篇覆明上經（文）平天下在（先）治其國之事（觀此正義分段稍明宋本殊誤）但欲平天下先須治國治國事多天下理廣（於平天下）非一義可了故廣而明之言欲平天下先須修身然後及物自（修身之事由）近及遠自內至外故初明絜矩之道次明散財於人之事（與其又）次明用善人遠惡人此皆治國治天下之綱故總而詳說也（特詳悉舉舉）今各隨文解之○上恤孤而民不倍者孤弱之子人所遺（易）棄在（是）上君長若能憂恤孤弱不遺則下民學之不相棄倍也○是以君子有

絜矩之道也者絜猶結也矩法也言君子有執結（於天下）持矩法之道動而無失以此加物物皆從之也

譬諸侯有天子爲上（在於）上有不善之事加己

（二十一葉）又新序云秦欲伐楚（脫一使字）使者觀楚之寶器楚王召昭奚恤而問焉對曰寶器在賢臣王遂使昭奚恤應之（焉）昭奚恤發精兵三百人陳於西門之內爲東面之壇一南面之壇四西面之壇一秦使者至昭奚恤曰君客也請就上位（居）東面之壇令尹子西南面大（太）宗子敖（敖與新序綱）次之葉公子高次之司馬子（補三字）發次之昭奚恤自居西面之壇稱曰客欲觀楚之寶器乎楚之所寶者卽賢臣（人）也唯大國之所觀秦使無以對也使歸告（補三字）秦王曰楚多賢臣無可以圖之何知有觀射父（補四字）昭奚恤者案（補二字）戰國策云楚王築壇昭奚恤等立於壇上楚王（補四字）指之謂秦使（補三字）曰此募人之寶故知有（補七字）昭奚恤等也謂賢爲寶者案史記云（補六字）理百姓實府庫使黎甿（補七字）得所者有令尹子西而能也執法令（補六字）奉圭璋使諸侯不怨兵（補八字）車不起者有大宗子牧能也守封疆（補六字）固城郭使鄰國不侵亦（補七字）不侵鄰國者有葉公子高能也整師（補六字）旅治兵戈使蹈白刃赴（補七字）湯蹈火萬死不顧一生者有司馬子（補六字）發能也坐籌帷幄之中（補七字）決勝千里之外懷霸王之業撥亂（補六字）之風有大夫昭奚恤能（補七字）也是皆爲寶也引之者證爲君長能（補六字）保愛善人爲寶也○〔註〕（補六字一圓圈）見犯至利也○正義曰見犯晉文公（補五字）之見狐偃者左傳文也（補七字）云時避驪姬之讒亡在翟而獻公薨（補六字）秦穆公使子顯弔之因（補七字）勸之復國見犯爲之對此辭也愼弓（補六字）篇文○秦誓曰者此一（補六字一圓圈）經明君臣進賢詘惡之事秦誓尚書（補六字）篇名秦穆公伐鄭爲晉（補七字）敗於殽還歸誓羣臣而作此篇是秦（補六字）穆公悔過自誓之辭（補六字）記者引之以明好賢去惡也○若有一（補六字一圓圈）介臣斷斷兮者此（補五字）秦穆公誓辭云羣臣若有一耿介之臣斷斷然誠實專一謹愨（補十四字）兮是語辭古文尚書兮爲猗言有一介之臣其心斷斷猗

猗然專一與此本異○無他技其心休休焉其如有容焉者言此專一之臣無他奇異之技惟其心休休然寬容形貌似有包容如此之人我當任用也

二十二寔實能容之以能保我子孫黎民尙亦有利哉者寔是也觀此謂是爲不宜作實字明矣若能好賢如此是能有所包容則我國家得安保我後世之子孫黎衆也尙庶幾也非直子孫安其下衆人皆庶幾亦望有利益哉也

二十三此在治家治國天下之科皆謂人君也○未有上好仁而下不好義者也者未有好義其事不終者也者言臣下悉皆好義百事盡能終成故云未有好義其事不終也者言皆能終成也○未有府庫財非其財者也者又爲人君作譬也君若行仁民必報義義必終事譬如人君有府庫之財必還爲所用也故云未有府庫財非其財者也○(註)其爲至有也○正義曰言君行仁道則臣必爲義臣既行義事必終成以至誠相感必有實報如己有府庫之財爲己所有也其爲誠實而然言不虛也○孟獻子曰畜馬乘不察於雞豚者此一經明治國家不可務於積財若務於積財卽是小人之行非君上之道言察於雞豚之所利爲畜養馬乘士初試爲大夫不關察於雞豚之小利○伐冰之家不畜牛羊者謂卿大夫喪祭用冰從固陰之處伐鑿其冰以供喪祭故云伐冰也謂卿大夫爲伐冰之家不畜牛羊爲財利以食祿不與人爭利也○百乘之家不畜聚斂之臣者百乘謂卿大夫有采地者也故云百乘之家言卿大夫之家不畜聚斂之臣蒙賦稅什一之外徵求采邑之物也故論語云百乘之家是也○與其有聚斂之臣寧有盜臣者覆解不畜聚斂之臣事可有盜竊之臣以盜臣但害財聚斂之臣則害義也○此開國不以利爲利以義爲利也者言者能如上所謂是國家之利但以

義事爲國家利也○長國家而務財用者必自小人矣者言爲人君長於國家而務積聚財以爲己財者必自爲小人之行也○(註)孟獻至可也○正義曰孟獻子魯大夫仲孫蔑者此據左傳文也云畜馬乘謂者以士初試爲大夫者案書傳士飾車駢馬詩云四牡騑騑大夫以上乃得乘四馬今下云伐冰之家百乘之家是卿家也又多大夫今別云畜馬乘者不察雞豚故知士初試爲大夫也云伐冰之家卿大夫者案昭四年左傳云大夫命婦喪浴用冰喪大記註云士不用冰故知卿大夫也士若恩賜及食而得用亦有冰也但非其常故士喪禮賜冰則夷槃可也左傳又云食肉之祿冰皆與焉是也云百乘之家有采地者也此謂卿也故論語云百乘之家鄭云采地一同之廣輪是也彼爲善之彼者謂君也君欲爲仁義之道善其政教之語辭故云彼爲善之小人之使爲國家菑害並至者言君欲爲善反令小人使爲治國家之事毒害於下故菑害患難則並皆來至○雖有善者亦無如之何矣者旣使小人治國其君雖有善政無之亦無能禦此患難之何言不能止之以其惡之已著故也

卷六十一宋本卷六十八

末葉〔疏〕正義曰此一節更總明有鄉飲酒無禮字坐位所在并明三揖三讓每事皆三之義二字俗本作以成禮○產萬物者聖也者聖之盲生升也東方產育萬物故無尊春二字爲聖也稱○養之長之假之仁也者假大也謂養育萬物長之使大仁恩也亦作仁於五行春爲仁夏爲禮今春爲聖夏爲仁者春夏皆無是字生育萬物長養俱有仁恩之義故此夏亦仁也聖既生物以生物言之則謂於春如溫又多一明字之聖故東方爲聖也各以義言之理亦通也○中者藏也者無此字言北方主智亦爲信也若以五行言之則爲信若以萬物歸其生長又多一殺字藏言之則爲藏也○介必東鄉介賓主也者主人獻賓將西酬之禮又多一飲字行就賓賓又南行將就主人介在西階之上以介觀隔在又多一於字賓主之閒也○主人者造之產萬物也者釋所以主人居東方之無義字意東

方產育萬物主人供共客所須故主人造爲產萬物之事象又多一者字也○月者三日則成魄者謂月盡之後三日乃成魄魄謂明月又多一輪字生傍有微光也此謂月明盡之後而生魄非必月三日也所者又多一初字以前月大則月二日生魄前月小則三日乃生魄○三賓者無爲字政教之本者凡建國既立三卿助君治國令鄉飲酒立三賓無亦字象國之立三卿故云政教之本也○〔註〕言禮者陰也大數取無象字法於月也○正義曰樂既爲陽故禮爲陰月是陰精故禮之無大字數取法於月也

卷六十二宋本卷六十九

八葉注稱猶言也行也宋本行也之上有道猶行也言五字此不當從蓋衍兼所注所行而言謂其皆合道也道字不當釋爲行又言行也二字複沓無取屬上則贅連下又非點自當依監本毛本官本爲是者不句言有此行不以下正義證之發知作言行也者不之非是明矣

九葉疏○者各本者屬上文在圃圃玉井不在此位也者者不俗本此二字作謂問此衆人之中有此士諸行不旅酬之時乃使二人舉觶舉君使二人舉觶於末觶賓與大夫但衆賓編射事既了於故此但簡其善旌期之老不復是能射雖不能射與在賓射中知先行飲末到酒禮者又鄉大夫職云退下謂他人無後已觶有人後之相爲合配今已更往後之是配合之外更有奇隻也上云之裘故知之是發聲也而即裘袋名矣云射畢又使此二人舉觶者古者於旅也語者此七字宋本有乃全引鄭注之文毛本刊去非是乃可以言語先王之

道（俗本作之義理也下宋本有云字）又毛詩傳（集）云八十曰耋　云（集下本疏有言行也三字係誤衍宜本錄）者不言有此行不可以在此賓位者（疏係全引注文）

十二（集疏）又方制之以爲章（舊不成字）開之鵠謂之鵠者取名於鵠（鵠子旁下同）鵠　是但取其名非是（曼）實鳥也　卿大夫射一侯二三　正　二正（重）以朱綠　此（比）皆與賓射於朝之禮也　凡（賓）賓射之侯謂之正（緣內（殷）鵠）諸侯賓射用三正之侯　約大射諸侯既同（疏文之意）天子張三侯則賓射亦同天子用五正（子）三正（子）二正（子）之（若補）侯（甘）用（卿補）大夫射亦三正二正之侯　凡（其）中央之赤皆方二尺以外之色皆分布之其外又畫以雲氣（有白布者）天子以下燕射則尊卑皆用一侯

儀禮士冠禮注疏（儀禮注疏其譌脫較之他經爲甚近來校本有嘉善浦鏜之正字嘉定金日追魂圖之正譌然皆以經傳通解爲據而遺漏尚多實應翻古拱編陸曾見宋時經注單行本其注之先後不與今疏本合疏不於初見之字釋義而顯於次見三見處始爲注作疏殊不解其何意今用疏本即不懂依單注本改之其脫文譌字則依宋本及宋李如圭儀禮集釋補正乾隆初年官本所校甚爲精細恐外間得見者少唯毛氏汲古閣本尚多今合諸家以校毛本所改正者大書其本來誤處及所可者皆注於下唯正譌一書已有梓本凡其是者皆不復載以全書之文太繁不能盡出姑以冠禮一篇先之）

士冠禮第一（疏）及下諸（浦改記并增公字）侯有冠禮　小記云丈（大）夫冠而不爲殤　是身有德行年未二十而（五字脫浦校補）得爲大夫則是大夫亦（五字舊作冠浦增正）不以二十始冠也　公送晉侯（下宮疊晉侯二字）　是年十九已下尚（乃）爲殤故知（舊脫浦補）二十乃冠矣　緇布冠（舊脫官補）皮弁爵弁　與劉向爲（哲）別錄　皆尊卑吉凶先後（二字浦補）雜

鄭氏注（疏）言注者注義於經下若水之注物（注舊皆作註誤）

筮于廟門（疏）闕（圖）爲門限　曲禮云龜曰卜蓍曰筮故知筮以蓍也（曲禮本作蓍爲筮但疏下亦引作蓍當由所見之本不同金鏜通解補蓍草之莖者十九

字於故知筮以蓍也之下案通解之書時有足成及刪譌之句不可全依無此十九字義亦無不足可不必增即（既）云不襲先君之祧　士於廟（脫浦補）廣　祧則與聘禮先君之祧同（脫官補）謂遷主所藏始祖廟（同）也　但蓍龜卦兆（五字脫官補）各有所對　若以卦兆（殷）對生成之鬼神

主人卒冠（注）筮必朝服者（脫集釋有疏同）尊蓍龜之道（下也哲集釋無）　疏雖經不言裳然（浦補）裳與韠同色　是以下文（浦改）云爵弁服純衣是也云筮必朝服者尊蓍龜之道者也　又云韠長三尺至博二寸亦皆玉藻文（官補）

屑與革（韋）帶廣同　若然（云官改）天子用卒冕

有司如主人服（疏）是言屬者尊（義）之義特牲云有司士之屬吏亦此（親）類也

布席于門中（疏）漢興求錄遺文之後有古文（書）今文　又喪服註今文無冠（舊二字誤倒）布纓之等　若壺古

今之文訖（既）

筮人執筴（敦鐘少牢云當作筮）（注）今時藏弓矢者謂之櫝凡（丸）也（官校集釋云今注疏本並作凡案官本注疏作凡乃丸本字並不是凡今人只識丸字故反以凡爲誤）　疏據

筮時之事（此下金鏜通解補筴即蓍也曲禮曰筴爲筮是也十二字按此乃朱子所增成者疏於廟門下引曲禮云龜曰卜蓍曰筴不同今之曲禮作筴此不應離異可不增入）　于（當作掌）玉瓦原三人各占

一卦也　少牢大夫禮亦云（當作是）三人占

宰自右（注）宰有司主政教者（集釋無也字）

卒筮（注）筮人以方寫所得之卦（集釋無也字）　疏彼爲祭禮吉事尚提提（事尚舊本倒提揭增弓本作折折）揭

若不吉（疏）若冠子則年已二十不可止白（劉補）然須冠　更筮中旬之（云）遠日

主人戒賓（注）古者有吉事則樂與賢者歡（集釋本作勸）成之　禮辭一辭而許（集釋本無也字）

主人再拜賓答（諸本從竹誤唐石經從艸下並同）拜　疏當依（與官改）彼文爲正

前期三日（疏）故鄭引冠義（禮官改）爲證也

乃宿賓賓如主人服疏少牢筮日吉官故下云宿 使知之祭日當來又云前宿一日宿戒書倒官乙尸

厥明夕爲期於廟廟此書多作廟當俱從廟石經改正下及疏內並同門之外

擯者請期疏鄭注云肉謂羣之羹

擯者告期于賓之家疏有司是家之屬吏下者字衍則告當作擯期皆得在位

夙興注及朱子疑誤官本改其大小異 疏即今之搏搏風 四阿四注屋重屋謂路寢屋疊當誤倒官乙正 漢時門廡是也訛金鏄

通解欲移也於句上爾下爲之 文是監本文不具也

陳服于房中注墉牆集釋有也字

爵弁服注再入謂之赬爾文再染如赬皮下二字兩疊本前指之文張淳據此改再入三入四入入字俱作染不知爾文所見之本與注疏本每有異同不必定從釋文下倣此 今齊人名蒨爲韎

韐官校集釋云疏云周公時名蒨草爲韎草以此韎染韋合之爲韐因名韎爲韎韐是禍一名韎而韎名韎韐舊不得名韎韐也韐字乃衍文 疏釋曰士禮玄上 緇自祭 七入爲緇當作三入

集釋畫方賁若以纁入黑則爲紺 故鄭注鍾氏云緅脫官有今禮俗文作爵 是純說官改 有不同之事 玄端

亦玄脫官有 服之類 此經云韎韐玉藻云緼韍並字脫官補二者一物 是韍有與韠緼官改異 詩云朱芾斯

黃當作皇非異文 二與四日浦鏜玉海改爲體 又云天子三公大夫皆不官改朱韍

皮弁服疏若然黃帝雖有絲麻布帛皮布弁 即論語云繪事後素之等是事也

玄端疏不問同官改 一命不命皆分爲三等 以其士唯有一緇緇官改 裨之帶 朝時不朝脫官補 服浦疑不服朝服

彼云朝服即此玄端冠官改也 鄭云端諸侯視朝之服下耳字衍 此既易亦官改 其裳 直以諸侯之士皆有

三等之囊二字衍 故還以三等之裳士配祀浦改之

緇布冠注緇布冠無笄官校集釋云下者字衍著頍 疏明于項中上命補上中字此卻未改結之也 首著卷幘卷幘二字脫官補之狀雖

不可知既言頍圍髮際故字衍以固脫冠之字衍 漢時卷幘是頍之遺象所生下至漢時三字衍 有餘因垂爲飾通解

下有盛風緊者擬解時片焉緊屬之十二字亦見後疏也 則以二條紺通解有焉纓二字兩相屬于頍

櫛實于簞疏鄭注曲禮圓曰簞方曰笥下脫一笥字當補

蒲筵二在南疏釋曰筵二者案此是釋經而首乃有注筵席也竝方圓係誤當刪

爵弁注制如冕浦鏜疏增而字黑色 玷爲爵集釋作棧案宋本釋文亦從木今通志堂本與通解皆從衣此句爵字集釋本作作字今疏亦然今人依釋文改從爵 疏 升則東面據官補

改終言之也 但玷有二下文有二字浦疑衍

主人玄端疏上文已以官改陳衣冠器物

兄弟畢袗玄注古文袗爲均也宋本無也字集釋有 疏主人當序南浦疑東案序爲東序所不待言此自在阼階下當東序之南耳西面

將冠者疏云錦紳者以紳爲大帶之垂二字脫在下浦移此也云幷紐者亦以錦爲紐約舊誤紳叉之垂二字脫在此浦皆改正也

賓如主人服宋單行注本注首有從蛹隨也四字 疏欲得尊賓嘉客當作尊賓嘉賓無客字此據宋本校正

主人迎疏據主人在東賓在三字脫官補西

主人揖贊者疏云贊者隨賓者脫浦補

贊者盥于洗西休寧汪兆爾稚川云于洗西三字蓋因注而衍也注云盥於洗西由賓階升也本以二句釋經盥升相足成文者謂以由賓階升釋盥于洗西則方位不相當矣案自唐石經以來諸本皆衍此三字近官校集釋亦以疏明云贊

者盥于洗西無正文欲可證唐初本猶無此三字與注賦合 注立于經例作于注作於此上下皆作於不應此獨作于當改正下並倣此 疏故先入房花立待待事 贊者亦從

外來但三字當作之又浦校改卑不可與尊並 又及浦改向賓階使知在洗西也 恐由作阼階

贊者奠纚疏知贊者是其字衍賓之贊冠者也者

賓右手執項疏知進容者行翔而前俊鶬焉者

冠者興疏案郊特特特牲

贊者洗于房中疏以房鼎中有洗 昏禮贊酌醴監本作贊醴婦訛當從毛本

賓揖冠者就筵疏賓自至房戶取醴酌醴者出浦云下句當作賓者酌醴出

冠者筵西拜注賓還舊本無苔拜於西序之位

冠者即筵坐　以柶祭醴三毛詩二　建各本俱誤揵唯唐石經不誤强淳義疏云注之揵柶釋文作揵柶故爲作音耳注疏本乃并經文改之非是宜校集釋以他篇經文皆作揵柶不得此獨異定作建

柶與　注建揵柶扱釋文作揵音初洽反本又作插亦作扱然則注疏本自作扱字今集釋本宜校從釋文改爲揵

醮醴賓注必宋本及疏並同義自可通通解集釋作以帷幕簟席爲之

冠者見于於謁尊石經不誤下不具出兄弟疏故贊者東面下當有冠者四面拜五字也

入見姑姊注姑與姊亦俟拜也集釋無也

乃易服　遂以摯見於鄉大夫鄉先生劉氏台拱云陸德明釋文不出此句至禮記冠義則云鄉大夫鄉先生其音香自此以後儀禮禮記各本皆作鄉即石經亦然由今考之此經及冠義並當作鄉大夫作鄉誤也鄉大夫鄉先生謂已爲鄉大夫而致仕者見者之次徧見鄉大夫如曾子問注文子冠篇見六鄉是也鄭解鄉先生爲鄉大夫致仕者蓋舉上爲釋賈疏云先生亦有士鄉不言者經云鄉大夫不言士敏先生亦略不言據此知賈所見儀禮本作鄉大夫也孔疏云見於鄉大夫謂在朝之鄉大夫也是孔所見禮記本亦作鄉大夫孔以在朝對致仕者文義甚明而今本正義亦並改作鄉

服疏以初冠時服乎編爲通解有加字緇布冠通解有之字

乃醴賓注內則曰飲重醴清糟此連二字疏與集釋通解皆有校者據內則以此二字屬下文稻醴清糟黍醴清糟此十二字脫集釋通解皆有補疏亦本有

疏此則主人獻賓而已故浦雖無亞獻知即燕者鄉飲酒末禮有燕　先自飲訖乃酬賓賓脫宮有奠而不舉是賓主人各兩爵而禮成舊倒宮乙也　亦是士　其差也　賓者謂若冠禮禮子之類是也故設尊在房中文者此禮賓是也此十三字本無宜與奠民校補補此義方完足故以房戶之間顯處設尊也

主人酬賓注凡物十曰束五字宋本有束帛十端也儷皮兩鹿皮也集說作儷柶疏當奠酬之節從行浦改之以財貨也　故聘禮云若不親食賓　則又異於大夫也下字誤

贊者皆與注贊者衆賓也通解疑此注爲誤當謂主人之贊者臨時注未參并上爲乃禮賓正與下爲目何容並及己之有兩字謂先成賓而後從賓所祭之賓衆賓也知從一介飲酒而來賓不與反從己之爲得先焉古人爲

不如此究當依鄉注爲是取尊賢脫之義也

若不醴注聖人用焉不改焉者疏及集釋是舊也　疏是下曲禮文云也　所以然者以周法用醴醴但醴通解有是字

太古之物自然二字通解有宜字解無質通解有宜字俱不盛從無酬酢

尊于房戶之閒疏醴非飲醉之物故不設戒也爲此用周酒酒是可所俱依通解正飲之物

洗有篚注順從也單行本有此三字在注末疏此庭洗訛篚亦盛勺觶故云亦也云西訛南順北爲上也者

始加醮注將自酌也單行本此下有一升曰爵四字又末句几識出自東房在下注賢者則亦觶之之下疏云始加醮醮

冠者拜受疏亦不言出脫爲之時節

冠者升筵坐疏出房立侍賓客脫命　聘禮注云精醴不卒啐訛吳氏紱云謂不卒爵也紱云啐醴則非不啐明矣故也

徹薦爵疏明薦爵更設而是後加卒啐設於席前也兩字當據通解金建而字未正

加皮弁如初儀　疏示新也此下金鏞通解補五十七字今案皆下文二醮據酒節疏朱子移置於此者而金誤以爲此節脫文

加爵弁如初儀注乾肉牲體之脀也如今涼州烏翅矣七字脫宋本有今疏中涼作樑烏作鳥皆訛疏前二毛訛三浦改一醮有脯醢

案下文若殺已下云文卒醮　捶棰之而施薑桂曰殿脫脩　言金禮之字非若今涼州烏翅者股通解有觀此則注中本有可知

若殺疏又合字在載升之閒通言之者通解者字在通言之上以茅覆鼎鼏爲歸胙用左則用右左而祭之鄉飲酒鄉射並煮豕亨豚魚腊以饋　案昏禮特豚豕合升　特牲亦云卒載加匕七于鼎　一者舉肺一者祭肺　少儀云牛羊三牲之肺刌付亦通但此上下皆作刌切之使斷　不從其今文

再醮疏細切爲齊齊　蚳蠃蠤四字脫官本有爾雅文

三醮疏至三醮則者官改直云蓋豆有楚

若孤子（疏）惟二醴（醴、醴、俱官改）不同耳

若殺（注孤子尊宋本有疏無）得申禮盛之（疏三、二、鼎豚魚腊異類、浦官改）下官改知非上父在陳鼎不於門外也

若庶子（疏）於二醮（代）之下言之　今於周之（子）適子　皆爲適子（三代、釋官）而言

吾子將莅（唐石經同今官本依釋文作涖）之

壽考惟（集釋維）祺

兄弟具在以成厥德（宋本有厥其也三字注）　注考凍（疏中凍梨、疏中作饔、亦可說凍、梨、盥官本作瑾、說也）

拜受祭之（注首有休美也三字集釋同）

始加元服（疏）善兄弟（民）爲友者　欲見非但善事父母（二字說、下同官有）兄弟而亦爲父母兄弟之所善者（諸官）

行周備之意也　至於用（周）醮之辭　凡竊不備（說官有）祭之類也　周公使祝雍（三字說）爲祝辭使王近於民（人）

昭告爾字（疏）此字文在三醮（代、官改）之下而言則亦知（說官本亦遂作體與三代官本醮字辭同官增可知二字）

宜之于假（通與作嘏）

永受保之（疏）故言某（說官有）甫爲且字　夏殷質則稱（稱說下同今從集釋）仲周文則稱叔　一則是殷家冠時遂以伯仲（二十、滿改字呼之　故二十冠時則以伯仲叔季所（說）當擬之　父猶傅（傅）也　云孔子爲（仲衍）尼甫者

桓公十五年天王使嘉（今春秋作家）甫來求車是也云宋大夫有孔甫是其類者（穴衍）左氏傳桓一年宋（說官與校正）孔父嘉爲司馬是也

爵弁纁屨（疏）以乎端有黃裳三之等裳　有（與官改）冕服之嫌　此（者官改）即上黑屨以青爲絇繶純　與（舉）

屨同（說俱官改）者

不勝總屨（疏）欲見大功末（末）可以冠子恐人遂（說、補、滿）以冠子故於屨末（末）因禁之也

記冠義（疏）云冠義者記子冠中之義也（下者字衍官本於云字上增又脫注禮記冠義七字非）

始冠緇布之冠也（疏）太古質蓋亦（二字官本刪非）無飾者　未知太古時有緌以不（是宜作否案以不猶與否齊人語）

委貌　母（釋文作毋石經及諸本多作毋今疏中作母誤）追（疏）上緇布冠是也　諸侯已下始加之冠

周弁（疏）見士之三加之冠有（者）爵弁者（此段官改甚多俱皆失其本意疏以此節專爲爵弁而發今改云非直言爵弁云云更覺反突當悉從舊本寫是）以五采（色）服有文飾

無大夫冠禮（注或時改焉集釋作取宋本同）（疏）鄭云古謂殷

公侯之有冠禮也（注自夏初以（集釋作已）上）篤弘（不必突釋文殺）所由生　民猶得同姓以弘其君者（集釋作也）（疏明）反

初（舊倒）未有

天子之元子（疏）此記者見天子元（天、案改之非）子冠時

繼世以立諸侯（疏）以其（此監本其）士之子恆爲士

死而謚（依五經文字說文本作謚字林改作謚乃以謚爲笑聲今仍當作謚爲是宋本釋文作謚下俱倣此）（注）死猶不爲（疑衍疏無）謚耳（疏）故此記禮云死而謚今也

五十（亦當有以字）伯仲

士昏禮第二目錄必以昏者釋文有取其二字三禮考注回集釋無陽往而陰來疏故三光二字疑考之釋靈曜亦日入三刻爲昏不盡三刻二字補編司編疏補爲明昏禮下達納采用鴈案說文鴈、鵝也此注云用鴈鴈者取其順陰陽往來是指鴈也說文鴈亦作鴈字不與鴈通用然昏禮經用生鴈不可常得自當指人家所常畜之飼鴈爲是注達通下達字衍集釋無也疏男父先遣媒氏至脫官補女氏之家故左氏言左氏以別於公穀也或故爲春秋賜下經字爲衍莊公二十二年經書冬公如齊納幣

主人筵于戶西注故受其禮於禰廟也脫集釋本有疏下文禮賓云

擯者出請事疏案言語云無必故云不必也也上事字衍注禮不必爲句事雖知猶問之爲句疏亦仍不誤讀擯下云以其前已有下達之事今使者來在門是知有昏事云云可見

主人如須服疏門比西門外是大門外可知也是以聘衍禮

至于於席石經亦誤作廟門

主人以賓升注今文阿爲庭案氏璋云主人在阼階上則賓當履階得之疏序則物當堂棟

擯者出諾疏此主人不知賓有事無事下二字補編注補

賓執鴈疏故云當作止一使也

擯者出請疏注此醴至厚之案此當作擯者出禮賓其注此醴至厚之六字當移於云此禮亦當爲禮之上又增釋曰二字字從醴者醴當作禮否則當云字不從醴者侯伯醴鄭

一祼而酢用齊酒脫官據大行人文補禮之聘禮卿亦云無儐補擯下並同官改正

主人徹几疏經云東上者統於主人也脫補增又及云贊者鴈脯醢但衍冠禮算在服北南上

主人迎賓于廇門外注古文校爲枝案釋疏推拂去塵示案新云推脫拂者外拂之也鄭云案云推拂者外拂之也此乃賓氏自下意有據此以爲有司徹注脫文者非鄉飲酒鄉射及燕禮賓賓輕故無几

主人受醴疏皆於筵前受醴禮

賓即筵坐疏禮醴中有拜可知也謂祭脯醢置之俎豆皆於豆閒皆有脯潤補故醢

賓四筵疏此云奠于鹿左舊編東又衍升席奠之四字從補刪改金氏井此云以下十字皆衍則下句皆字無所承非是明皆升席南面奠也不得因祭而鄭云而乃面字之誤下又有脫文據文義當云酬酒不祭不嚌不得因祭而故北面奠于鹿東也凡誤一字脫三字祭酒南面此酬酒亦南面故云因祭而上文可證奠于鹿東也賓君官故祭酬酒

納吉疏釋曰補擬增自此至納徵陳納吉納徵請期之禮十四字凡卜筮皆於禰廟故知義二字脫補然也

納徵疏若彼據庶人直空用緇撫纁

期初昏疏豫陳同司牢之饌也謂在子平官改增案注言增之實依注自可但在男家言子與注亦有以見義與下期姑饋門外止相對凡乎字亦子字形近而故爲子可爲寢門外

也陳鼎皆如小大敘奠門外皆西面者亦是喪禮既夕劉云二字涉上文衍變也命士以上之昏父子異宮下

文云贊爵奉爵衍生人唯有衆肺無也祭肺脫補增正正脫脫橫作而取中央正脊後食幹骼骼先食

啗（啗、下同）之　據特牲記云魚十有（闕）五　此或少牢云（官改文）云（文）今文譌皆作密者

饋于房中（注）生人尙褻（从執非）味

大羹（石經、官本、清石經从日、下皆從美、非官從月）在鑊（上當作月、作同非）（注）鑊（鑊也（火上鑊、鑊宋本改）故知不和鹽菜（當作故知無鹽菜、浦欲去故知二字、引周禮者浦增）

尊于室中北墉下（注）墉牆（从土非）也　絡組（數本增編、四字、取之大射注）

尊于房戶之東（疏）此尊非爲夫婦（通解作此尊酌賢體御、語更明）　韓詩外傳云一升曰爵云云（案此韓詩說見詩箋耳、正義非外傳）

主人爵弁（注）纁裳者衣緇（衣緇帶（二字注及疏皆無、浦增、下云不言衣與帶則此似當有、劉云、皆不增）使徒役持炬火居前照道（數本增燭、疏用類二字）

今爵弁用助祭之服親迎（通解作今士親迎用爵弁是用助祭之服）以爲攝盛　親迎亦當用（脫、通解有）乎（亦）冕攝盛也其助祭之服（五字脫、通解有）孤卿大夫士爲臣卑須（復、官改）攝盛故（脫、通解有）取助祭之服以親迎若（脫）天子諸侯爲尊（二字通解脫）則尊（衆、官校云、賈氏常有尊則尊矣之語）不須攝盛宜用家祭之服以迎（二字脫、通解有）至於親迎亦（通解只）用乎冕臣（下乃字、通解脫）不得過君故也　約（脫、官有）郊特牲文　棧車欲（其字衍、考工記無下同）弇　云士而（脫）乘熟車　一曰玉路以（衍）祀　士乘大夫墨車爲攝盛則庶人當乘士之棧車（此八字脫在復、通解移此得之）　禮窮則同（也衍）孤還乘夏篆又於臣之外特置亦是尊（官脫）尊則尊矣不假（欲）攝盛若然（舊庶人當乘士之棧車在此今移上）則天子諸侯尊則尊矣亦不假攝盛依巾車自乘本車矣（此段文義雖拙僞然亦馬曉通解所節不必從）玉路（欲）祭祀　以攝（官有盛字）言之

婦車亦如之（疏）何（脫）休以爲禮無反馬　故譏乘行匹至也（劉云、此何氏膏肓之文、下脫去鄭氏所駁、今據左氏正義補於下）鄭箴（作荅非）之曰冠義云無大夫冠禮而有其昏禮者天子諸侯大夫（補二十四字、下士昏二字衍）皆異　何彼襛（穠）矣篇　今商固大夫也來（二字脫）反馬則（脫、俱補、左正義補）大夫亦留其車禮雖散亡（曹）以時論之大夫以上至天子皆（脫）有留車（二字脫）反馬之禮（俱據左正義補正）　高固秋九（脫）月逆叔姬冬來反馬則婦入人三月祭行　并諸侯三公（二字脫、通解有）夫人

以朝見於君廟（成、官改）之也

姆纚笄宵衣（注）若今時乳母矣（脫、集釋有、纚韜髮）　（疏）休又云喪父（公羊注、婦、大蓋同、此依家語）長女不嫁　以繒髮而結（繒、官改）之　案上文云女純（據）衣

女從者畢袗玄（注）同乎者上下皆乎（集釋無也字）　（疏）古者嫁女必姪娣從媵（爲）之服　謂於衣領上別刺黼文（脫、通解有）謂之襮（下則字、通解無）　今此（倒、官乙）婦人事華飾

主人揖入（疏）婦從（父迎、而改）出大門之事也

壻御婦車（注）曲禮曰三字衍、若有則疏不必云曲禮又

婦乘以几（注）行車（集解無）輪三周　（疏）案既夕記禮、明衣裳用幕（脫）布　士妻紂衣纁袡（袡、官改）

壻乘其車先（疏）並郊特牲文（彼無剛柔二字）　故解（改）爲壻家大門外　則門外（大門、父之大門外也）

婦至（疏）此明夫導於婦云云（浦擬改爲自此至卒食、明夫導於婦、入門升階及對席、陵御沃盥即席之儀）

贊者徹尊冪（疏）特牲（浦補乃匕二字）注云　凡牲體有（剛、又有別爲二字）肩臂臑（臑、俱從通解刪改）肫胳脊脅之等

匕（依釋文、此故作朼）者逆退

菹醢在其南（注）啓發也（敖氏取士虞注、增會合也、明敷設也七字）　（疏）釋曰（上當有菹醢在于北、并一圖、圖下凡假此缺者皆當補）

生（生）人食　殷壻清於下、醬南

贊爾黍（注）爾移（爾訓近、亦訓移、注每互見）也　（疏）則上文云肺祭者祭肺也　故此昏禮從特牲祭祀法也（二字脫、通解有）彼

九飯禮殺（成、浦改）此先爾黍（禮衍、後授肺脊（脫、浦刪補）

贊洗爵（注）酳漱（从欠、不當从父、下同）也　漱所以絜（潔、釋、絜下同）口　（疏）以下文云贊酌于戶（經戶字、敖氏疑衍、是也此亦誤衍）外尊

御柱于奧（疏）前者示（有衍）陰陽交會有漸

主人入注笄而醴宋本醴之疏此櫻雖用絲爲之當亦用浦改五采是婦人女子有二下時之所宋板

夙興注古者命士以上已上疏子幼謂年十五已下則不覺母嫁五字衍

婦執笲棗栗注笲竹器而有非官作衣者其形蓋如今之筥笥筐類文作傳寫古从艸非本字作公盛矣疏見姑以脯脩者下同

降階受笲脯官本从糒文本作段脩

贊者酌醴疏以其即席贊授後通解改故面枋

特豚注其他謂爲醬湆苴醢疏若成牲載一胖是常法不二字浦增得云側此乃各官增載一官增胖故官增亦字云側

酒在內者亦在北墉屬下

席于北墉下注省通解有墉牆也三字今案已見前此不必增

婦徹疏不餕易餘者以易尊嫌相褻浦云此十一字當在下疏內

婦餕姑之饌疏注奠于篚案此段次序頗亂今正之當先以餕者授之一周訖謂曰云婦餕姑之饌不餕易餘者以易尊嫌相褻云婦性然且奉脯舉脯者御饋婦祭也○注奠于篚○釋曰知奠之奠於篚者云云以下當在下疏內

婦徹于房中注古者嫁女必姪娣宋本倒此同釋文從疏以其若有娣乃先媵媵浦增一媵字即姪也經姪言媵先舅姑共饗婦疏注以酒至舉觶案此當先標以姑弟奠酬五字移此六字於下見酬酒皆奠於薦左不舉者之上別起釋曰乃舍仍無妨姑薦脯醢也此下通解尚有一段疏例并據禮記昏義正義增正云奠酬者明正禮成不復舉者此十二字依疏例增以鄉飲酒之禮約之席在室戶外之西具酌酒於阼階獻婦婦西階上拜受即席飲祭薦祭酒舉於西階上北面卒爵婦酢舅舅於阼階上受酢飲舉姑乃酬婦先酌自飲畢更酌酒以酬婦婦受爵奠于薦左不舉爵正禮略也以上八十六字皆昏義正義文浦增

案上醴婦雖適使贊者饗則二字據親之說明記使人醮庶婦使人二字舊在此俱定本增正當饗節也

舅姑先降自西階疏是授婦以室之事通解著也

舅饗送者注古文錦皆爲帛集釋爲與疏合帛疏案故官改左氏傳云若異邦注贈送也敕增贈之二字就賓館

若舅姑既沒疏因內則有菫荁枌榆供饗

席于廟奧疏是以今亦別異席異別面

祝盥婦疏言若張子李子也當依特牲注伯子仲子爲盥伯北席上疏再拜拜神與尸尸答曰非天子此引襄十七年傳而彌作天子在乃涉襄二年傳而誤官

婦拜扱地坐奠菜于几東李疑東字爲盥當官北無所稽首故燕禮臣於興君皆云稽首也振動拜鄭云當并引戰栗變動之拜六字書曰王動色變者當附脫官稽首也奇拜直既官改爲一拜爲先稽顙後吉拜下之哲

老醴婦于房中疏象舅姑生時因見禮之也

記士昏禮疏五者皆用昕通解此下有即詩所謂旭日始旦也九字金氏依據此補之今案通解刪去昕即明之始歟經文不足故益以此句實非賈疏本文不當增金所別漏即字但在昕即明之始下更非

腊必用鮮注殺全者不饋殺字脫案釋綴敗

女子許嫁疏非受納官改幣不交不親當使主婦對哲女賓執其禮

祖廟未毀疏故云未毀與已毀皆昭通增是據高祖之廟而言或繼禰祖或繼祖禰

問名疏此即西面南官改對

祭醴始扱壹一石祭疏謂贊劉云哲醴賓婦之時禮成於三其爲三祭之時始祭禮官故醴劉云禮不誤之初

納徵疏案聘禮執皮者皆右左首天子廟門容大扃從向謂下同七个

賓致命疏以其上經納徵受授幣下主堂上受幣同故云賓堂上致命時庭中執皮帛者北面二字浦補據上士爲官長者言也二字據通解補府史之等通解屬此不命與子男卑之士不命者別

父醴女（疏）故知父母（疑衍）醴女　云女奠爵于（子）薦脯

女出于母左（注）必有正焉者以託戒（之字集釋無）使不忘

筭緇被纁裏（注）被表（通解衣）也

嬰婦姑薦焉（疏）唯言嬰婦（時同明日官改）不言姑薦

婦洗在北堂（疏）房與室相連爲（間補改）之　云北堂房中（脫）半以北者　則知此房半以北得堂名也（以北下通）

（解作綢之北寫也）

昏辭曰（疏）稱前已有恩貺其妻於壻某甲（中補改）

對曰某之子懋恐（注）今（古、集釋、通解、皆作今）文弗爲不　（疏）明此是中間擯者出傳賓（下皆者辭下經致六字、因上誤觀）語入告主人

致命曰敢納采（疏）此使者升堂致命於主人之（脫）辭

問名曰（疏）及升堂致命主人對辭（脫）　假外人之女收養之（假、猶言假設、此屬人謂、非謂名假通稱疑有誤病、改之可不從）

對曰吾子有命（疏）明是主人之女容（金欲改爲客、頗未安、容是謂辭、不當專指客）蓋知之

納徵曰（疏）餘見（且）納采

請期曰（注）大功之末（宋）　（疏）鄭知三族是父已子三者之昆弟者（脫、浦增）　三（浦增）者皆已之齊衰期服之內親　對曰某固唯（惟、石經唯）命是聽

對曰某敢不敬須（注）須待（集釋無也字、下子壻同）

父醮子（疏）男子直取婦入室無不反之（四字疑）　知醮子（亦衍）不在廟者若在廟當（官補）以醴（官改醮非）筵於戶西右几布（在）神位（通解作若在廟則醮筵子戶西、以布神位、金本不盡依本文）今不言則（故、金作明）在疑可知也

勖帥以敬（注）勉帥道婦（倒）以敬

父送女（疏）此注又（有）云命舅姑（倒）之教命有姑字者傳（博）寫誤也

庶母及門內（注）示之以衿鞶者（脫、集釋有）皆託戒使識之也不示之（集釋無以字）衣笄者　（疏）案曲禮云（文）幼（童）子常視毋（母）誑

宗子無父母（疏）云宗子者適長（脫、浦增）子也　稱諸（脫）父兄師友以行　如何（向）說舉納幣其餘亦（使）親命之也　注云傳家事任（在）子孫

弟（石經、集釋、皆無則字）稱其兄（注）弟宗子之（脫、集釋有）母弟

主人對曰某以得爲外昏（婚、下同）姻之數

對曰某以得（石經、得以、敖云、倒）爲（敖補外字、注以爲古文、可不必補）昏姻之故

主人出門左（注）壻有子道不敢授（受）也

擯者以摯出（疏）賓執摯入門右從（君衍）臣禮

見主婦（疏）故知（脫）是左扉也

呂氏讀詩記　三十二卷宋東萊呂祖謙著明御史傅應奎氏刻於浙昌有嘉靖辛卯鄭淳序從宋本出字多從古今其本頗不易得世所通行者乃神廟癸丑陶都所刻本爾余嘗借得嘉靖本以相參校始知神廟本脫去兩葉其他亦有遺脫恐久遠不復見其全書故取爲補正之如左

卷一　詩樂　禮記天子五年一巡狩之制脫一段今依諸本補之

論語子與人歌而善必使反之而後和之注云樂其善使重歌而自和之　程氏曰歌必全章也　師摯之始關雎之亂洋洋乎盈耳哉注云師摯魯大師之名始首也亂樂章識關雎之聲而理其亂者

卷二十七　燕民第六章鄭氏曰爰職者不敢居王之言也王之職有闕論　此下嘉靖本後印者脫去兩葉神廟本遂無從補完嘉靖本係每葉二十八行每行十九字今鈔補於後但近日書賈又作僞欺人以召買池之端矣得接燕民六章之後以第五十六葉改作二十六接上二十五使人不復致疑期不但缺兩葉又共缺二十葉矣然作僞者未必盡然故今祇鈔補兩葉餘云

補之者仲山甫也　朱氏曰其德如是故能補袞職之缺孟子曰惟大人爲能格君心之非仲山甫有焉

仲山甫出祖四牡業業征夫捷捷反在接每懷靡及四牡彭彭八鸞鏘鏘七羊反王命仲山甫城彼東方

蘇氏曰王命仲山甫城齊祖祭而行其馬業業而捷其徒捷捷而敏猶常恐不及事也東方則齊也

鄭氏曰彭彭行貌鏘鏘鳴聲以此車馬命仲山甫使行言其盛也　毛氏曰東方齊也古之諸侯之居逼隘則王者遷其邑而定其居蓋去薄姑而遷於臨菑也孔氏曰史記齊世家云獻公元年徙薄姑都於臨菑計獻公當夷王之時與此傳不合

四牡騤騤求龜反八鸞喈喈音皆仲山甫徂齊式遄其歸吉甫作誦穆如清風仲山甫永懷以慰其心

毛氏曰騤騤猶彭彭也喈喈猶鏘鏘也遄疾也言周之望仲山甫也清微之風化養萬物者也　朱氏曰式遄其歸不欲其久於外也穆深長也永懷既行而有所懷思也　鄭氏曰述其美以慰安其心　曾氏曰賦政於外雖亦仲山甫之職然保王躬補王闕尤其所願城彼東方其心永懷蓋有所不安者尹吉甫深知之作誦而告以遄歸所以安其心也

燕民八章章八句

韓奕音亦尹吉甫美宣王也能錫命諸侯鄭氏曰韓姬姓之國也後爲晉所滅幽王九年史伯對鄭桓公曰逢王之子應韓不在

奕奕梁山維禹甸之有倬其道韓侯受命王親命之纘戎祖考無廢朕命夙夜匪懈虔共爾位朕命不易幹古旦反不庭方以佐戎辟音壁

毛氏曰奕奕大也甸治也禹治梁山除水災鄭氏曰梁山之野堯時偶遭洪水禹甸之者決除其災使成平田定貢賦受命爲侯伯也　鄭氏曰梁山於韓國之山最高大爲國之鎮所望祀焉故美大其貌奕奕然梁山今左馮翊夏陽西北偪偪然著明　蘇氏曰禹貢所謂治梁及岐者在今同之韓城將言韓侯故先欽其國曰梁山之下有偪然之道此韓侯所從朝周以受命者也　釋文曰偪明貌韓詩作幅隆　陳氏曰梁山禹治水其功有殺於此山者自禹之後無傳焉　鄭氏曰戎猶女也朕我也　毛氏曰虔固也　鄭氏曰古之恭字

或俗文、幹、作楨幹而正之。或辟、女君、王自謂也。孔氏曰、王親自命之云、當紹繼汝祖考之舊職、復爲侯伯。王氏曰、既命之權汝祖考、又戒使其無廢朕命、虔共爾位、既戒以夙夜匪懈、虔共爾位、又戒以朕命不復改易、當幹不庭方、以佐汝辟也、不庭方、謂不寧侯也。蘇氏曰、不庭、不來庭也。

四牡奕奕、孔脩且張、韓侯入覲、以其介圭、入覲于王、王錫韓侯、淑旂綏章、簟茀、音弗、錯衡、玄袞及黼、音甫、鉤膺鏤、音鍭、音侯、鞹、苦郭反、鞃、音弘、淺幭、莫歷反、鞗、音條、革金厄。

毛氏曰、脩、長、張、大、覲、見也。鄭氏曰、韓侯乘長大之四牡奕奕然、以時覲於寘王。孔氏曰、毛氏於嵩高、以介圭爲所執之瑞、則此言介圭、亦爲瑞也。朱氏曰、覲禮、執圭瑱所以合瑞也。鄭氏曰、覲於王而奉幣、貢其國所出之寶。孔氏曰、蓋以入覲于王、爲行享禮、介圭則是墳墓之物、公行人頒者侯見王之禮、王朝市將幣之事。

卷二十八　第八　鄭　自彼成康奄有四方　此下誤脫十四字、今補之。成王非基命之君、而周之奄有四方、非自成王始也。

又李氏下缺一曰字。

爲十二句後之行、李太夢也、下文誤脫、今補正之。鄭氏曰、育、蠢也。蘇氏曰、率育、猶蠢也。朱氏曰、后稷始我民有來麰之種、李氏曰、此乃殷命后稷率育斯民、撫有內外被此之殷。陳氏曰、遂使常道得陳於中國、所謂富而後教之也。

惠文一章八句

清廟之什十篇十章九十五句

史記惠景閒侯者年表中、脫去楊丘一侯、漢書王子侯表、在楊虛之前、據史記索隱、在楊虛之後、今從索隱補之、其楊虛侯中有以楊丘之文誤入者、故并正之。

楊虛	楊丘
齊悼惠王子侯。	齊悼惠王子侯。
四年五月甲寅、孝侯將閭年十六、十二年、將閭爲齊王、國除。劉將廬元年。	四年五月甲寅、劉平侯偃元年、十二年、侯偃十六年、八年、侯偃有罪、國除。

今本史記以悲侯爲將廬之誤。又於爲齊王下云有罪國除。此乃以楊丘之文誤入者。亦足以見史公本有。而傳寫誤脫耳。悲侯、名平。漢書作安。今從索隱之文。

史表之誤。不可勝指。今即此同卷前後之文。聊正一二於左。

便 元年九月癸卯。頃侯吳濞元年。今本脫癸卯二字。侯誤作王。

獻 第七格先書十。下書元光元年。侯秩元年。又二十。下書元封元年云云。今本誤以十與二十合作三十。脫去元光以下八字。

沛 第四格先書元年四月乙酉。侯呂種元年。次六。下書七年更爲不其侯。又一。下書八年侯種云云。今本中間誤連書七一二字。又七年更二字脫。

上邳 第五格先書一。下書二年。侯郢客爲楚王。國除。今本一字反寫在後。又二年誤作元年。又上前孝文二字。案首行已著各帝年。分侯下表格可知。前亦有出高后者皆後人妄增。

陽信 第五格元年十一月辛丑。夷侯揭元年。今本十一月誤作二月。又本誤作三月。夷字脫。下轉侯元年正月。誤作四月。今侯脫。脫今字。又凡中數年。後數年於中後下迭元字者皆衍文。

紅 第六格三年六月乙亥。莊侯富元年。次四。下書前七年。悼侯澄元年。又一。下書中元年。敬侯登元年。又九。今本三年六月乙亥誤作元年四月乙巳。明仍是初封休侯之年矣。又一字誤作二。其餘與漢表異。爲不備著。

俞 第六格六年四月丁卯。侯繫布元年。次六。下書中五年。侯某元年。又五。第七格書十三。下書元朔二年。侯賞元年。又十一。下書元狩六年云云。今本侯某元年作侯布繫。次誤。史無此例。侯某者不得其嗣之名也。又五字脫。又十三誤十二。或誤十。又十一或脫十字。或脫一字。

垣 第六格三。下書六年。賜薨。不得其嗣。今本作賜死不得及嗣。次誤。賜乃其名。後人誤與有嗣賜死之文相涉。遂妄改之。不得其嗣。史公常有此文法。

蓋 第七格先書二十。下書元狩三年。侯偃元年。又八。下書元鼎五年云云。今本先書二。下書十八。誤。

塞 第七格先書三。次十二。次十三。今本遇書三十二。誤。

史記有吾鄉梁伯子玉繩刊正。極精細。此外不及備舉者。彼皆一一正之矣。靈源王氏本更多。并訛不可勝摘矣。

續漢書律志

此晉司馬彪續漢書中之志也。梁劉昭爲注以補之。名曰注補。後人因范史闕志。取司馬之志。附於范書紀傳之後。毛氏汲古閣本雖然明監本乃刻於范書紀之後。傳之前。并不載司馬氏之名。又改劉昭之注補爲補并注。故或有疑志爲范氏作者。又有疑爲劉氏所補而誤注者。皆謬改之失也。諸本中毛氏爲優。今之校正。卻在毛氏本上。志凡八。以律志先之。劉昭序各本多失刊。今載之於左。

梁剡令劉昭

注補續漢書八志序

臣昭曰。昔司馬遷作史記。爰建八書。班固因廣。是曰十志。天人經緯。帝政紘維。區分源奧。開廓著述。創藏山之祕寶。肇刊石之遐貫。誠有繁於春秋。亦自敏於改作。至乎永平。執簡東觀。紀傳雖顯。書志未聞。推檢舊記。先有地理。張衡欲存炳發。未有成功。靈憲精遠。天文已煥。自蔡邕大弘鳴條。實多紹宣。協妙元卓。律歷以詳。元卓、劉洪字。承洽伯始。禮儀克舉。伯始、胡廣字。郊廟社稷。祭祀該明。輪軒冠章。車服贍列。於是應劭續其業。應劭、董巴襲其軌。司馬續書。總爲八志。律歷之篇。仍乎洪邕。所構車服之本。卽依董蔡所立。儀配得於往制。百官就乎故簿。竝籍據前脩。以濟一家者也。王教之要。國典之源。粲然略備。可得而知矣。

既接繼班書。通其流貫。體裁淵深。雖難踰等。序致屬約。有傷懸越。後之名史。弗能罷意。叔駿之書。是謂十典。（叔駿、崔琰字。）矜緩殺青。覓亦不成。二子平業。俱稱麗富。華轍亂亡。典則偕泯。雅言遂義。於是俱絕。沈松因循。尤解功創。（謝沈、袁山松。）時改見句。非更搜求。加藝文以矯前。樂流書品。採自近錄。初平永嘉。圖籍焚爇。塵消煙滅。焉識其限。借南晉之新虛。爲東漢之故實。是以學者亦無取焉。范曄後漢。良誠跨衆氏。（良誠有一字衍。）序或未周。志遂全闕。國史鴻曠。須寄勤閑。天才富博。猶俟改具。若草昧厥始。無相憑據。窮其身世。少能已舉。邊有承考之言。固深資父之力。太初以前。班用馬史十志。所因寔多。在制。升入校部。出二十載。續志昭表。以助其閒。（馬續、曹昭。）成父述者。夫何易哉。況曄思雜風塵。心擠成毀。弗克員就。豈以茲乎。夫辭潤婉贍。可得起改。覈求見事。必應爲髮。故序例所論。備精與奪。及語八志。頗褒其美。雖出敝前事。歸相沿也。又尋本書當作禮樂志。其天文、五行、百官、車服。爲名則同。此外諸篇。不著紀傳。律歷、郡國。必依往式。曄遺書自序。應徧作諸志。前漢有者。悉欲備製卷中。發論以正得失。書雖未明。其大旨也。曾盛雲構。所缺過乎燒柄。爲山霞高。不終簣乎一壘。（常作匱、盛貫。）鬱絕斯作。吁可痛哉。徒懷纘緝。理慙鉤遠。頗借舊志。注以補之。（此可見故補注之非。）狹見寡陋。匪同博遠。及其所值。微得論列。分爲三十卷。以合范史。求於齊工。孰曰文類。比茲闕恨。庶賢乎已。昔褚先生補子長之削少。馬氏接孟堅之不畢。相成之義。古有之矣。彼先志。又何猜焉。而歲代逾邈。立言湮散。義存廣求。一隅未覩。兼鍾律之妙。素揖校讎。（揖字疑。）參歷算之微。有慙證辨。星候祕阻。圖緯藏嚴。是須甄明。每用疑略。時或有見。頗邀榜遇。非覽正部。事乖詳密。今分行禁止。此書外絕。其有疏漏。諒不足誚。

律志上第一（下二行增正。）

晉散騎侍郎司馬彪撰

梁劉令劉昭注補

注作子丑以名月（日案子丑等亦謂十二辰。則當繫於月明矣。後人因下有枝幹相配。以成六旬。遂改爲日。泥甚。）志夫一十百千萬所同用（本或誤到。）也。注說苑曰以粟（本書。誤。）生之十粟（二字本書無。）爲一分。十粟（本書十六誤。）重一圭十（本書六。）圭重一銖。大於千廣（前志衍。）於萬。志知五聲之音六律之數（數變五經算術引桓譚典作五音六十律之數。）上使太子太傅韋乎成（算術無韋字。與下王章亦不書姓正合。下字少當三字亦無。蓋題者偶作苟記。而寫者誤入正文。與上房字者明竟當刪去。不可以史記有解揭字子虞相比例。）終於仲呂（此上算術有始於黃鍾四字。譚運正義、晉志引皆無。）宓（當作虛。）義作易。故各統一日（今本統作終。算術正義、竟作統。算術一日作一月。下當日作當月。此非是。案隋志黃鍾三十四律。每律直三十四分日之三十一。大呂二十七律。每律直一日及二十七分日之二。合之成六旬。是當作日明甚。）革（草、算術革。）木之聲則無不有所合（學記云。鼓鼙當於五聲。祝敔亦很始樂止樂而已。作革木者是也。）律術曰（當提行。）上生不得過黃鍾之濁（濁下脫。）生不得不（脫。）及黃鍾之清（之數實謂。皆依算術改正。數變五是則上生不得過九寸。下生不得減四寸五分。正解此二句也。）黃鍾律呂之首。而生十二（通鑑注引作一。）律者也。注以爲黃鍾之管（前志、宮。）比黃鍾之音（前志、宮。）振羨（前志、羨。）於辰申（甲。）堅於申。大成（前志、盛。）於丁。志以九三之（當句。）得（數。算術本作得。新刻依此書改作數。案上下皆云得。不當作數。）萬九千六百八十三爲法於（脫。算術有。）律爲寸於準爲尺（算術又有於律爲分於準爲寸八字。今案不當有。下文方始言分與小分之數。）不益者十之所得爲分（一萬九千六百八十三爲寸。不益十之所得爲一千九百六十八有奇。爲小分。）又不益十之所得爲小分爲一百九十六有奇。色（隋志及律呂新書。俱作包。當是也。算術正義。竟作色。且仍之。）育十七萬六千七百七十六。六日律八寸九分小分八微強準八尺九寸萬五千九百七十三。（準於律爲寸者。於準爲尺。則律之所爲。亦準之所爲焉也。色育十七萬六千七百七十六律八寸九分小分八。於數爲十七萬六千七百五十三有奇。除之。尚餘二十二有奇。不及一小分。故云八微強。下皆依此推之。）執始（下小分七大強。火當作太。正義作小分八。與亦相等。）質末（算術同。隋志、禮運正義作未。下小分二強。算術強上有半字是。）凌（隋志正義俱作陵。）陰。形晉十四萬九千一百五十六（五。算術六。是。）開時（下小分九微弱。正義同。案算術作微強。是。）南授十三萬九千六百七十四（脫。算術有。）依行（下小分二大強。算術作半強。是。）內負（下小分八強。算術作微強。是。）南事云云不（下。數變云。南事午上晉也。計南事之律次。得上生八寸四分之管。便是上生不過黃鍾之濁。乃注云不生。此乃衍。欲充六十之數。其於義理未之前聞。）盛變（下小分三大強。算術作半強。是。）離宮十二萬一千八（下百一二字誤衍。算術無。新刻轉據此增之。誤。）十九。安度（下小分四弱。算術作微弱。是。）解形十下一字衍。算術無。）萬九千一百三。分積十萬六千一百八十七（八萬。算術七。下半強。算術無半字。案當作少強。）結躬（下小分六少強。算術作微強。案正當作強。）期保（下小分九微強。算術作半強。是。）分爲九萬三千一百一十六（七萬。算術六。）列以物（晉志、數。）氣。故待詔嚴崇（晉志、嵩。古通用。）白此律

家莫能爲準施弦（句）候部莫知復見（復敷見敷見前志）音不可審以曉（時晉志曉）人　權土炭（炭縛下及注並同）效（放晉志效）陰陽六十候日如其歷（律曆考歷注　乾宋本同）黃鍾之管長九寸（下御覽有孔字）徑二分　其餘皆稍（補鍾鈞　御覽稍）短惟（雖何氏焯改）大小圍數無增減

律志中第二

志　自太初元年始用三統歷（後十三卷注中何承天已摘其闕過鑑考異亦云然鑑氏大昕謂太初術一元之中即有三統劉歆用太初法推術之非別立一術也盱見所著續漢書考異中）　歷稍（稍）後天朔先於（脫）歷朔或在晦月或朔（二字脫宜依御覽補正下同）見　言朔（說）歷不正　官歷署七月十六日月（脫）食因（脫）上言月當十五日食　昔候（脫）與官歷（脫）課　詔書（脫）令岑晝弦望（望非今官本前後皆改正）月食　日月宿度相覺（校）浸多　堯考德顧題立象（緯書所載作順機考德題期立象注云題五德之期立將起之象也）冬至之日日在斗二十二（當作一）度　用望平和隨（歷）時之義　倘（脫南宋本有）獲咸喜　司徒（當有歷字）嚴勤　朔必有（下明衍）晦朔不（舊倒）必在其月也（唐一行大衍歷議引更晦不可據）是朔（明一行作朔）不可必　又晦與合朔（脫一行有）同時　建星即斗星也（泰葛山先生云凡紀度多以二十八宿爲綱此獨言建星故釋之蓋斗井鬼廣並二字）　又編訢等據今日所在（下當脫宋本）牽牛中星五度　斗二一十一度四分一　日食朔二十三事　二十四事十得晦（其餘皆在朔無二日者非有脫文）　三得日晦　方（疑乃）以七十六歲斷之　其斗牽牛（錢氏塘謂此下脫東井二字斗牽牛冬至日所在東井輿鬼夏至日所在也）輿鬼赤道得十五　赤道七（十鴻李文貞蔡蕭山先生俱云是七）度黃道八度　出赤道北二十（二字脫李補）五度　非日月道而以搖（遙同今改遙）準度日月　史官以郭（疑部錢云晉志前課故望於兩後郭間也郭字是）日月行參弦望隆言能用易九六七八支（爻之譌）知月行多少　宜（宜）課試上（注）而月日行十三度十九分度之七（脫）有畸　則（脫）事敍而不悖　僖十五年日食亦得朔（三字脫）明（脫）此食（脫）非用幣伐鼓常月　而（脫）先儒所未喻也　故傳曰不君君（今譌矣）而三統歷唯得（脫）一食　皆不（下得衍）諧合　累日爲月累月爲歲（四字脫）此自然之（脫）理也　有（脫）曠年不食者　非爲合以驗天（著衍）也　學者固（本作故）當曲循經傳月日日

之食以考朔晦（下也衍）以推時驗而見（脫）皆不然　有（脫）善算者（脫）李修夏（宋本卜）顯　以乾度與泰始（新本太史遷）歷　乾度歷殊勝泰始歷上勝官歷四十五事（十二字脫依晉志補）　今具列其（下時衍）得失之數又據經傳微旨（下譌及失閏旨六字因下文誤衍）考日辰朔晦　及失閏遠（脫）時　蓋是（脫）春秋當時之歷也　志日道周圍（脫）立成斧官府當用者（以下二十二字宋志無下二十四氣上有其字）　昔太初歷之興也（此下係延光論歷發端當提行）百四十四歲而太歲超一辰（表）皆能（宋志）歷（句）數難誦豐或不（宋志有能字）對　衡與參案儀注（著衍）考往校今　災異率（北宋本卒）甚　五是（晉北宋本是注同）以備　遠嘉前造則表（表誤改）其休　昔仲尼順假馬之名（此非家語所載有假馬於季孫孔子謂當可取之事乃論語晉祠及史之闕文章語古將以借人乘馬爲闕文之喻此亦闕當闕疑耳）　遂能（脫錢補）改歷事　乾鑿度八十一（脫）分日（脫）之四十三爲月（日）法（案乾鑿度云置一歲積日法二十九日與八十一分日之四十三除之得一命曰月得積月十二與十九分月之七爲一歲此處文不全）　驗六異（李文貞云謂黃帝顓頊夏殷周晉六歷之異）課效　悉密　雖晉甄（乾）曜度　從太初至永平十一年百七十一（脫）歲　至元（永）和二年　案百七十一（脫）歲二部一章　夫數出於杪（抄）智（注）古今注又長一（脫案古今注安帝永初三年三月日食志不書是多一事也）　羲和立渾（譌渾渾謂渾儀與渾說）圖緯無以庚申（脫）爲元者　乞（與衍此下依宋志校）本庚申元經緯（下有字衍）明文（脫下受虛欺置誤上亦有脫文）術（不當衍）無常是（句）漢（以）承秦正　各自（二字脫）家之（脫）術皆當有效於（其衍）當時武（黃）帝始用太初丁丑之元（宋志作昔太初始用丁丑之後無下有字）六家紛錯　迺見劾（一作別與駁同）奏　是又新元有（脫）效於今者也　故有古今之術（宋志異）今術之（脫）不能上通於古亦猶古術之不能下通於今也　起庚子（錢云當作午詳見考異）蔀之二十三歲　則元（不錄改）在庚申　下不及命歷序獲麟至（脫）漢相去四部年數　而光晃以爲（當有書字）固意造妄說　亦妄虛無云云（文有譌）　施行四（五若作五則上文其十二年十字爲衍矣）十六歲　復（後）作八元術　徇術以五千六百四十月（日譌錢改）有九百六十　食爲法　以赤道儀日（日）冬至去極俱一百一十五度　整適（宋云宋本輸）作左校　推元課（譌）分　推（元衍）漢（郎王漢）己巳元　閏餘差百（白）五十二分（晉倒）之三十二（兩字脫）　後格而（已衍）不用

律志下第三

斗綱所之御覽所建　當其同所脫御覽有　相與爲衡續疑當下脫衡字　斗魁移辰謂之月脫　璇衡迫日以察發脫俱

斂　遲而後速速脫一與日競　及王宜本孟德之衰也　得三百六十五四分續云度衍之一爲歲之日數

月成則其論衍月大　中之始曰日節　元法四千五百六當提行下等標目　中法三四以下俱從續校正十二　其月食字衍

百三十五率之相除得五月百二十三之二十而一食　五百一十三分之五十五脫也　得四與二

十七五之會二千五十二五之會續云當作名之曰蔀會　蔀會二三千五十二三　月數百三二十五　食法二十三二

推月食所入蔀會年別本不提行非　數從天紀算之起外算之起疑起算脫倒之字衍所下以所入紀　各以所不經改入紀歲名

命之

此下各本皆闕今從錢氏大昕校補

天紀歲名	地紀歲名	人紀歲名	蔀首
甲子	庚辰	庚申	一
癸卯	丙申	丙子	二
壬午	壬子	壬辰	三
辛酉	戊辰	戊申	四
庚子	甲申	甲子	五
己卯	庚子	庚辰	六
戊午	丙辰	丙申	七
丁酉	壬申	壬子	八

丙子	戊子	戊申	九
乙卯	甲辰	甲子	十
甲午	庚申	庚辰	十一
癸酉	丙子	丙申	十二
壬子	壬辰	壬子午續	十三
辛卯	戊申	戊辰	十四
庚午	甲子	甲申	十五
己酉乙酉續	庚辰	庚子	十六
戊子	丙申	丙辰	十七
丁卯	壬子	壬申	十八
丙午	戊辰	戊子	十九
乙酉	甲申	甲辰	二十

續氏云案四蔀應元起庚辰等二十書而爲一紀三紀而爲一元志文首格甲子癸卯等蔀首天正朔且冬至之日因以爲歲名也次行庚辰丙申等天紀歲名也三行庚子丙辰等地紀歲名也四行庚申丙子等人紀歲名也五行一二三四等則紀甲子爲入紀第一蔀首癸卯爲第二蔀首以下俱放此諸本并誤倒今爲正之

求後月朔加大餘二十九小餘四百九十九脫　一術以大周乘入蔀二字續增年又以二字續增周天乘閏餘二字續增

相減減之餘滿蔀月日下續補二十四字得一爲積日滿六十去之其餘爲大餘以所入蔀名之命之算外則天正朔日也

減一以日月續改餘乘之　一術以十爲五乘冬至小餘　置入蔀積日月以蔀脫月日乘之　推日所在

度（南宋本無行）以蔀法乘之滿蔀月（日）除去之　經斗除十九（脫）分　一術以朔小餘減合朔（脫）度分　積度加斗二十一十九（脫）分　其冬下旬云云（文義曉）以夜半到明日所行分（下衍一分字）置其節氣夜漏中之數　即月明（舊倒）所在度也　加七度三百五十九分四分之三（衍）以（脫）宿次除之　求望下弦（當連上下條讀）以月數乘積食（脫）求後食加五月（百）二十分　又以四百九十九（脫）乘積月　不滿法（下衍一法字）什之　餘爲昨夜未盡云云（有闕脫）五星數之生也（當提行）以章法乘周率爲月（周）法　以周（脫）率去日率餘以乘周天如日度法爲積（舊倒補）度度之（舊倒改）餘　木　日餘萬四千六百四十一　七　火　入一日十二　一　土　入月日二十四　三　水　月餘二十一萬七千六百六十三（脫）　盧分四百四十一　九　入月日二十八　七　日度法四萬七千六百三十二　一　不盡名合餘（下衍一餘字）以周率除之（下不得再退餘六字疑衍）　從小積不盡（二字脫）爲月餘　以蔀日乘之（衍）入紀月　所得（下衍一得字）滿日度法得一　以周率乘（脫）小餘　餘一（舊云當作金水）加晨得夕加夕得晨　又加大（二字脫）餘二十九小餘四百九十九小餘（七字脫）滿蔀月得一從（知）大餘　以入月日日（脫）餘　木晨伏十六日七千三（下伏復同）百二十（伏值下衍二字）分半　八十四日退（遲）十二度復留　行星三十三（二）度　火　百（脫）八十四日行百（脫）一十二度　行三（脫）百三度伏　土　一（脫）見三百四十日　金　日行（下衍一行字）四十六分度之三十三四十六日行三十三度而疾（脫）日行一度九十一（脫）分度之十五　一合二百九十二日二（脫）百八十一分　金　夕　九十一日行百六度而遲（遲）伏五日退四度而復（後）合凡再（三）合一終　水　夕　留不行二日旋（脫）逆　一見三十二日行三十二（脫）度　加（知）星合日度餘分如日（舊倒）度法而一分不盡如半法（舊倒）以上　如故母而（知）一也

下舊本十二月數與中氣不相當，案志云，置十二中以定月位，則雖相當乃明，今據改定如左，而水爲正月中，乃四分法，月令章句所習，從古法也。

十二月　十三月　正月　二月　三月　四月　五月　六月　七月　八月　九月　十月

冬至　大寒　雨水　春分　穀雨　小滿　夏至　大暑　處暑　秋分　霜降　小雪

斗二十六四分退一（北宋本二）　昴十二進二（北宋本一）　滿二（減三）百而一爲定度　注　赤道橫帶（下海衍，御覽無）天之腹去極九十一度十九（脫）分之五　就夏至（脫）晷（歷，以上御覽校）景去極之法以爲率也（下闕字未得別本對）　視篤之半際（下夕字衍）

而度猶云（脫）退者　志二十四氣　此與日所在率爲一行，以下所列，但橫行來之，自見，不必每氣標列日所在，謂名目，毛本尚有古意，然亦有未明析者，今著一式，正之如左，劉昭注不備列也，宋書律志頗稱夏不明，亦當倣此式改定。

二十四氣	日所在	黃道去極	晷景	晝漏刻	夜漏刻	昏中星	旦中星
冬至	斗二十一度八分退二	百一十五度	丈三尺	四十五	五十五	奎六強	亢二少強退一
小寒	女二度七分進二	百一十三強	丈二尺三寸	四十五八分	五十四二分	婁六半強	氐七少弱退二
大寒	虛五度十四分進二	百一十一大弱	丈一尺	四十六八分	五十三三分	胃十一半強退一	心半退三
立春	危十度二十一分進二	百六少弱	九尺六寸	四十八六分	五十一四分	畢五少弱退三	尾七半弱退三
雨水	室九度二十八分退三	百一強	七尺九寸	五十八分	四十九二分	參六半弱退四	箕六大弱退三
驚蟄	壁九度三分進一	九十五強	六尺五寸	五十三三分	四十六七分	井十七少弱退三	斗少退二
春分	奎十四度十分	八十九少強	五尺二寸	五十五八分	四十四二分	鬼四	斗十一強退二
清明	胃一度十七分退二	八十三少弱	四尺一寸	五十八三分	四十一七分	星四大進半退二	斗二十一
穀雨	昴二度二十四分退二	七十七大強	三尺二寸	六十五分	三十九五分	張十七進一	牛六半

立夏	畢六度三十一分退三	觜	七十三少	二尺五寸二分	六十二四分
小滿	參四度六分退四	觜	六十九大	尺九寸八分	六十三九分
芒種	井十度十三分退三	觜	六十七少	尺六寸八分	六十四九分
夏至	井二十五度二十分退三		六十七強	尺五寸	六十五
小暑	柳三度二十七分	強	六十七大	尺七寸	六十四七分
大暑	星四度二分退二		七十	二尺	六十三八分
立秋	張十二度九分進一	強	七十三半	二尺五寸五分	六十二三分
處暑	翼九度十六分退二	強	七十八半	三尺三寸三分	六十一二分
白露	軫六度二十三分退一	強	八十四少	四尺三寸五分	五十七八分
秋分	角四度三十分		九十半強	五尺五寸	五十五二分
寒露	亢八度五分退三	強	九十六少	六尺八寸五分	五十二六分
霜降	氐十四度十二分退二		百二少強	八尺四寸	五十三分
立冬	尾四度十九分退三		百七少強	丈四寸二分	四十八二分
小雪	箕一度二十六分退三	強	百一十一	丈一尺四寸	四十六七分

立春	觜十七大進二	女十少強一	參五半強退四	斗二十一強退一	四十二二分
雨水	角大強	危大強進二	井十六少強退三	牛五少	四十四八分
驚蟄	亢五大退一	危十四強進二	鬼三少強	女七大進一	四十七四分
春分	氐十二少強退二	室十二少強退二	星三大強進一	虛六大進一	四十九七分
清明	尾一大強退三	奎二大強	柳三大退一	危八強進二	五十一八分
穀雨	尾十五半強退三	胃九大強退二	張十五大強進二	室二半強進二	五十三三分
立夏	箕九大強退三		翼十五大強進二		

大雪	斗六度一分退三	百一十三大強	丈二尺五寸六分
	四十五五分	五十四五分	軫十五少強進一

冬至 日所在斗二十一度舊二十度百一十分闕 大寒 且中心中案宋志例若改作心二字則小寒氏七距此為十六度此距立春氏七止十度疑數相錯矣二字不當增 立春 日所在奉氏十度舊七度闕 雨水 日所在室九度舊八度闕 驚蟄 日所在壁九度舊八度闕 夏至 且中星案十二何云北宋本退三作退二 大暑 日所在星四度二分舊三分闕 霜降 日所在氐十四度十二分舊十三分闕 立冬 日所在尾四度尾作房闕又且中星張十五說進一二字何云北宋本作進二 年來麻不爲 別本俱改熟非下耳字疑衍 病膚 膚同 多病疾 疾同 熱中 每次三十二度三十二三錯改分之十四 立春驚蟄 別本改雨水闕 居□ 清明穀雨 當互易 居之 此之爲蔽 弊亦已 且甚矣 赤各有改作不通用故 句 進太初前卅 世闕一元 進漢四三十五年庚辰之歲退 進朔一日乃與天合 注趨走目 一作陛下遂由 竟端右出相外 好舊 邑爲 二字脫郡縣促遣迫 迫於吏手 但懷 脫憂心有所不竟 略以所有舊事與臣 二字脫所使元順 四字脫其 脫難者皆以付臣 請太史 師舊注 尋繹度數 二字脫不能遠望 一作自遠不意西 實四脫夷相與合謀 輒 闕先順時 臣欲 朝刪定者一 臣欲著者五 三本率 奏詔書 披濯 散愚情

禮儀志上

夫威儀所以興（疑）君臣　用敕日（下晉一日字晉志無）攙　繰（絲）中衣　注日食必敕之陰侵陽也（此下本書云、餘用性于社、社者、案陰之主、以朱絲繫之、鳴鼓攻之、以陽實陰也、今刪去十七字、文分析）　社（土）地別神也　三臺令史以上（下晉志上）日復常乃皆能（之晉）志　太常導出西向拜折（止、通典、折）旋升阼（通典無）階　舞（脫）文始五行之舞　樂闋（上禮字晉）輦君、臣受賜食畢　當神軒占（晉志、告）其郡國（脫）穀價　注始謂（爲）可損　今見其戒（儀）　或曰本意云何（下應有曰字、古或可省）　尚書階（陛）西祭設（陛、從通典、設、通志無祭字）神坐　因令（合）諸侯助祭　以切牛尾（通志、毛、通典、尾下有之毛二字）薦之而卽更衣侍中（巾侍、今從通典、通志）上熟乃祀（之晉）志　乘輿初加（脫）緇布進賢　次通天冠訖（以據）注周公使祝雍祝王（二字脫、下皆以大戴禮家語校）使王（二字脫）近於民遠於年（下遠於佞、近於義、文不類、又類不諧、兩書皆無、疑妄增也）　商於時惠（三字脫）於財　普尊（遵同）大道之郊域　靡不蒙德（通典、祖）永永與（三字通典作承）天無

極　賜（脫）貴人王公（公主）鄉司隸校尉（二字脫）城門五校　周禮展牲于寶曰若今夕牲（文弨案、此乃鄭康成注、周禮之言曰今、正指漢時、取以證漢制、極合、于寶乃晉人、夕牲不始於晉、何云今邪、此探引之失）　太祝史（宋志、史）牽牲入到榜　太史（宋志、祝）令牽牲就庖以二陶（三字宋志有）豆　謂向祭之晨（辰、也、亦農戚注）志　皆以盞漏（當有赤盞二字）十四刻初納　注躬知稼穡之艱難撫逸（逸）也　志力田種各耰訖（漢有力田、每與三老並奉、如今從耕恩樂官）注　瓚曰耤蹈（稻）耤也　種晚穀（脫）秔稻之屬稑（早麥）穀黍稷之屬　家法陳師雝（案見天問）曰　爭鳥致貽（胎誤）女何嘉（一作喜）　供綏執授兄（二字脫）事五更　蔡邕曰五更長老之稱也（月令問答、以更當作叟、知俗亦作叟也）　顯宗宗（因）祀光武皇帝於明堂（下既盛矣、蔚志、既盛美矣）　龍旂九斿（綏）　春羣生而皇后親桑於苑中於（北宋本、毛本皆有屬下句）蠶室養蠶千薄以上　祭（今）蠶神曰苑窟婦人寓氏公主　皆賜從桑者絲（樂）　蠶神（臣）五時之服　得以作中（巾）絮而已　諸天下官下法（二字脫）皆詣蠶室與（亦）婦人從事故舊有東西織室作治（法、志）起月上己（當是戊己之己）官民皆絜（古潔字）於東流水上　注後漢有郭虞者云云（案晉書東哲傳云、武帝嘗問擊虞、三日曲水之義、虞對曰、漢章帝時平原徐肇、以三月初生三女、至三日俱亡、云云、蓋以爲起自周公、今此云郭虞、得無因肇虞致誤邪、通典作三月三日上巳、應二女上巳日產一女、二日中並不育、下文天其二女、亦作三女、又誤清水水作上、又誤作醫、通志頗異）

禮儀志中

志郡國上雨澤若少（府郡縣三字晉、通典無、通志無府字、案少府所領山澤之稅、世祖已歸司農、無所謂少府郡縣也）各掃除社稷　注政不善（本書作一與戒協）興　宮室崇（本是榮字、與下韻協、俗作嶸、乃校者妄改）興　或請焉或攻（怒）焉何如（可省）也　直（貞）行其道而不忌（忘）其難　以脯酒祭（下女字疑衍）　清酒脯（擅下同）脯　奉牲（別本作特誤）醴　鑿（諸里誤）社通之於閭外之溝　閭（彼衍）鼓聲　爲小龍六（下脫各字）　植白繒九尺其神少（太）昊　塑赤阜染羽云云（此注全是後人妄補、考地官鞮鞻氏、鞮鞻氏染羽、以朱蒐丹秫、鄭司農云、丹秫、赤粟、今此注作羽爲之、亦如祓、旱暵之事、謂雩也、暵、熱氣也、又春官樂師注、亦作皇、惟考工記、鍾氏染羽、以朱蒐丹秫、鄭司農云、丹秫、赤粟、今此注作皇、皇、析五采鳥羽爲之、故書作墨、云、皇、析五采鳥羽爲之、是誤記、赤阜、毛本作草、是古阜字、然亦誤、當作翠）　志反拘朱索綮（脫、通典有）社　注成帝二（通典、通志、皆作五、但成帝廢改元、無五年）年六月始命諸官止雨　絲蘿（雜）鬧（通典、通志、俱作鬧）　志謁者贊皇太子臣某（句）中（甲誤）謁者稱制曰可　謁者引當拜者（脫）前　注雜元初六年三月（案安帝紀、永初三年、四月丙寅、大雩、夏勤爲司徒、若元初時、劉愷乃代勤者）　建爾于位爲漢輔　敬敷五教（通典不重）

勸其而戒之　志王公通典作官受策者再拜頓首三下字衍某公某初除脫謝　贊者立曰衍謝皇帝爲公興重坐受策者拜此六字脫但作皆冠二字誤謝起就位　注宋貴人秉乘淑媛之懿　僉人曰宜哉　以母臨兆民　立貴人爲皇后下脫一后字北宋本有　長樂通典秋曼太僕　志以桃印宋志卯長六寸方三寸　立秋之日白自通典同令從宋志郊禮畢　注天子乃厲勑當作飭月令正義云俗本作飭此又轉誤以教兆民戲衍戰事也　志載以脫通典有獲車馳咽字衍宋志無送陵廟　注引闕聞踢鞠之屬也　志烹鮮時有司告脫　注膳臘而遣宣依韓非書改水　又曰嘗當新始殺也脫食新脫俱依風俗通補曰貙膺　志玉杖長九脫御覽七百十補尺　諸五王時變服　大予太子具樂器　注故八士曰衍成調陰陽　琴音調則四海合歲氣百川一咸作以合德　志施疑施當軒北面稽首　太史令前白曰禮畢　太史令當置或改命八能士詣太官受賜　注是爲虐虎鬼脫一居人宮室區別二字乃下文脫漏庚　方相帥百隸及童子女誤捎　魑魅　因耕父於清泠冷韋臣誤昭曰木石謂脫山怪也　越人謂之山獠本作國嗣山精好敦擊人聲罔象食人一名沐腿疑俱依圖語注校改　山海經曰東海中有度朔山云云今山海經無此文此樂解引作海外經　尚書丞郎各萬五千千脫石六百石各七千　尚書令疑脫史字各五千　是月之晉會建丑　周禮曰衍府史以下　志每歲首正月每月朔歲首誤令從通典爲大朝受賀　注百官各陪位脫朝賀　宗室諸劉親親會　位下定公納萬太官賜食酒八字皆衍文既定上壽舉脫計吏中庭北面立太官上食賜羣臣酒食西入東出四字脫在前誤定上下貢事二字衍御史四人執法殿通典陛下虎賁羽林張弧弓挾矢陛戟左右戎頭偃脛止陪前向後左右中郎將位住下誤東南四作九賓散散樂令利獸脫從西方來　出水遊戲於庭　倡脫樂畢作魚龍曼延　陛高二通典一丈皆文石作壇下激沼水於殿下六字衍通典無玉階通典陛金柱　雒陽宮閣簿云　周官王大食則命本作令奏鐘鼓　周官所謂王師脫大獻新誤捷則令本有奏字凱樂軍大獻則令本作殺凱歌也

禮儀志下

注以玉爲札長一尺廣脫通典有二寸半　簡衍諸衣衿斂之　諸侯飯以珠唅以璧球今從禮志弓正義引當柩御坐別作廬弄北面　兵官戎三字衍通典無文帝遺詔又文有飲酒食肉云云　志佐史吏日下　注紅者小中祥　志油緹帳以覆坑坊東面奉謚脫策　再拜立哭字衍下方云太常跪曰哭　載車著白系通典無參繆綿　巴兪擁巴兪即巴渝何焯改擁古樂府有擁歌行擁徒了切餘云漢帝紀注作擁音亦同歌者六十人　列侯直宜九賓西　悉六率一通典率六率一似是等竿一　太常大鴻臚請哭止哭脫案當有如儀　釋同大紅服小紅　注十二陵令見在衍河南尹無敬也　桑雷雷謂雷桑宏羊雷光爲我戒　世之重爲丘墟　其視萬世猶一瞬瞬同作眴也　父之不孝教子　非愛其費以爲死者慮脫也齊未亡而莊公家脫掘　太僕妻御悉導道女侍史一何改二百人

續漢書祭祀志

祭祀志上

注葬篤引中興以來所脩者爲祭祀意此二字補志即篤之意也　案本傳篤擬十意必補二字語方明　廣坐衍三十五步　辟神道八以史記封禪書索隱別作九通　營六甘泉三字衍北辰于南門之外　列望道望乃近前望道　其五帝壇去茅營如上帝　爲周道大夫望之外徑六九非步　祭天居祭紫壇幄帷通典幄高皇帝配祭天居堂下西向紺帷帳通典紺席　志燎燎俎實於壇南巳地　注謂布席寡寡與其居句陶亦有似以虛危　凡三十六事傳傳誤奏左下帷字疑當作帷四維距石長丈二尺脫通典有下不騎步奉駕　所謂廡胸揖疑今本作揖亦未是石捫天之難也　周觀者望見嵩山嵩四誤風俗通曰岱者胎也　案諸書引多作始也下云萬物之始則始字是陰陽之交本作交代雲脫觸石而出二字脫　志年二十有八載興兵起曩衍以中衍次誅討十有餘年罪人則衍斯得　注欲行迫前人脫容當隨筆有　廟廣

土也（地）　繼體（職）之君　若夫石（金、遺與石）函玉牘

祭祀志中

（注）其正中（寺哲）皆曰太廟　朝諸侯還造士於其中以明（說）制度　變化（變作）之所由（自）來　取其尊崇（奔哲）則曰大室取其向堂（明）說　則曰明堂　所以明大（嘗倜）教也以周清廟論（曰哲本連作之）魯太廟皆明堂也　所以異（記作貴）魯於天下也　觀帝節（禮與敬同）　東南（南門）稱門西北（四門）稱闔　禮記政（略）穆篇　屋圓屋（集作圓）徑二百一十六尺　陰陽九六之變且（今作也）圓蓋方載九六（倜何乙）之道也　以四戶八（九）牖乘九室之數也　堂高三丈以（亦）應三統　（志）車旗服飾皆黃歌帝臨（朱明今從禮儀志改）（注）堂階八（三）等　堂階七（二）等　（志）如雒陽明堂禮（記）（注）雖不（可哲）當祭　宗六（宗嘗）水火雷風山（川）澤也　六（志）是地數之中　（志）如元和二（三）年故事

祭祀志下

（志）下公卿博士議郎（下當有議字）（注）俎餘委肉積於前數千斤名曰帷（惟）俎　復位（而哲）皇帝上堂盥　公卿奏議世祖廟登歌八佾舞（功哲）名　元命包曰緣天地之所雜樂爲之文典（文有譌案御覽五百六十六引云作樂者必反天下之始樂於已爲本）文（御覽同疑當作武）王之時　樞（當作施李善注文選東都賦引作樞）機鈴曰有帝漢出德洽作樂名予　依審文始五行武德（昭眞修三字疑哲）之舞　其文始五行之舞（敏）如故（當句絕下勿字疑哲）進武德舞歌詩曰（案武廟已名武德之舞此亦襲舊何以云不相關）　進武德之舞如故（句似有脫文疑當有準字）不當與世宗（重謚世宗廟武帝也）廟盛德之舞同名　故不敢隱蔽悉請（疑情）（志）以尙嬰孩（孫）（注）每帝即（位哲）世輒立一廟　孝宣尊崇孝武廟（歷）稱世宗　不敢私其君父（脫）比（皆）方前世德禮之宜以求厥中（議）合事宜（禮議）　孝和以下穆宗敬宗（四字脫）威宗之號皆宜（脫）省去　（志）古不墓祭（當提行）（注）故禮三正記（書在禮字下）古時歲再祠靈星（下複二字哲）春秋用少（之太）牢禮也　初爲郡國立社（脫在祠字下）稷及祠靈星也（志）故牲用（有哲）犢

續漢書天文志

天文志上

（注）己亥爲巴郡蜀郡牂柯（則誤）辛亥爲廣漢（誤）　是爲蟠蹲（不須改除）　五緯經次（皆志及史正義皆作躔次）　灰滅雨絕世（宋志）

壬寅（上有甲子此當是丙寅）犯心大（火）星　（志）建武九年（案不當提行）出柳西南行入軫（李文貞云下云軫爲秦蜀軫皆當作井曰西南行曰秦蜀是則井非軫因聲相近而譌耳）　威虜將軍馮駿（齊氏名南宗公孫述傳駿虛作破虜光武紀又作域勢）路無由　宋鈞（本多作均）注鉤命決　君之行義回邪（防塵譌據本書改）　王（注）己亥爲巴郡蜀郡牂柯（則誤）辛亥爲廣漢（誤）　是爲蟠蹲（不須改除）　五緯經次（皆志及史正義皆作躔次）　灰滅雨絕世（宋志）

壬寅（上有甲子此當是丙寅）犯心大（火）星　（志）建武九年（案不當提行）出柳西南行入軫（李文貞云下云軫爲秦蜀軫皆當作井曰西南行曰秦蜀是則井非軫因聲相近而譌耳）　威虜將軍馮駿（齊氏名南宗公孫述傳駿虛作破虜光武紀又作域勢）路無由　宋鈞（本多作均）注鉤命決　君之行義回邪（防塵譌據本書改）　王

（注）陽（疑易）爵祿事　（志）楚王英與顏忠等造作妖（下當有書字）謀反　後北匈奴寇（當有滲字）入雲中至漁（誤何氏埠以南匈奴傳校改）陽　攻蕪唐（齊云當作陶唐永昌郡屬縣）城　領護羌校尉馬防行車騎將軍（當有事字）二年（月）九月（日朱氏良裘校改）　元和元（當作

二年四月丁巳　注辰守婁有兵兵罷無兵二字脫。通考有。兵起　志與度遼將軍朱儁和帝紀、何敞傳、俱作儁。後太尉張禹司空四字脫。張敏皆脫。俱據御覽八百七十五補。免官　元初元年三月凡未著事應之前年分俱當連寫。毛本或空格或提行皆非是。注蠶蟲以占爲明堂豈任尚所能感也　志二年九月辛酉熒惑入輿鬼中脫。通考有。官本亦有。注黃帝占曰火攻通考。大敗。志太白犯昴脫。畢爲邊近國。兵　使匈奴中郎當有將字。張國　入于寶寶。疑。界虜掠　又九脫。據順帝紀補。江賦蔡伯流等數百人攻廣陵九江文注不順。紀云。攻郡界及廣陵。得之。燒城郭殺江脫。紀有。都長　注古今注曰二三。疑。從通鑑目錄。是月丁巳朔。月丁丑月入南斗

天文志下

志彗星見天市中爲賈衍。貴人至和平元年十哲。桓紀。二月甲寅梁太后崩　京兆虎牙都尉宋桓紀。宗。讓　宗親侍中泚戴。譌。陽侯鄧康　虎賁中郎將安鄉皇后紀作安陽。侯鄧魯桓紀、后紀、皆作會。司徒劉羣何云。當是鄧。爲中常侍曹節所譖　丹陽太守陳寅靈帝紀。蠶。大將軍何進謀盡誅中官中官覺三字脫。通考有。宋黨紀作宗。建別據抱罕　童仲舒以爲從高反及通考反下之象

晉書　共一百三十卷。唐貞觀中。太宗始房喬、褚遂良等纂錄。其實武紀、與陸機、干寶之傳論。乃太宗御製。此書在明有唐寫殘本。毛氏汲古閣本。本朝有乾隆四年校刊本。今以官本爲主。而取舊本參考異同。顧樵通志所載。猶係宋時之本。故所據獨多舊本。惟自錄刪題唐太宗文皇帝御撰。卷中則否。有每卷官題御撰者。失之。

卷一宣帝紀　楚漢間司馬印印非。下凡譌字。或異同。俱注之。爲趙將　量生潁川太守儁通志、舊本同。毛作雋。勑當作勑。下同。行者曰　權果遣將呂蒙西襲羽衍。公安　帝綱紀今倒。喪舉　帝留鎮許毛本。武。譌。昌　淫與魏興二字今脫。太守申儀有隙　國家委將軍以疆埸假當作埸。下同。之任　斬達傳首各本倒。今從通志。京師　奉禮來來。賀　凡攻敵必扼其喉而搤從本者。其心　至于朐當作朐。下同。腮　遂進軍險毛作瀆。與續漢志同。此依育義作險。同前志。蹙　國以充實爲今脫。　會有長星墜亮之壘志作營。遣奇兵掎從手非。亮之後　初蜀將姜維聞毗來謂亮曰。辛毗杖節而至。賊不復出矣案自此至當千里而請戰邪一段。雜廁不倫。且賊之稱尤不當在宣帝紀中。即云異代史官。可無拘忌。然其體例究當有客主之別。不容如是。　經日帝脫。通志有。乃行其營壘　關中多蒺藜毛及育義。俱不作藜。下同。　關東饑飢。帝運長安粟五百萬斛輸脫。通志有。音義。育皮。于京師　及遼東太守公孫文懿名同高祖。故稱字。與若思同。若度其作行。

何計　百姓饑（肌、古人通用）弊　吾（脫、通志有）將士四倍於邊而糧不淹月　計日擒（今故脫）之矣　自襄平城西南流于東北（志作從首山東北流壁襄平城東南）　帝（今脫）固讓子弟官不受　會河南尹李勝將莅（莅）荊州　蔣濟言於帝曰智囊往矣（據于寶晉書、濟語正與晉語互易、知此爲誤矣也）　宿衛舊人並皆（見弗）斥黜根據槃牙（當作牙、與互同）　依漢（今脫）霍光故事　氣（當作氣）霧交飛　夷阻（險）之路勞逸不同　笑姦（新論）回以定業　而身終（毛倒）於北面矣

卷二（景帝紀）　於是（各本脫、通志有）諸葛誕毋丘（案漢書高祀注云、毋丘、毋丘、本一姓、誕有樓意耳、則此當作毋、音貫、音義却作無音、儉主、與陳泰胡遵都督四方）欲徼（今、徼、從音義）一時之利　帝（今脫）乃勅欽督銳卒趣（毛、趨）合檢　不親萬機（今、立改幾）　縱其醜虐（魏志、醜虐）迎（魏志、延）六宮家人　清商丞龐（龐非）熙諫帝帝弗（今、勿）聽　臣蔣依（昔哲）漢霍光故事　天子受璽（音義云、璽本作璽）　惟（蓋本脫、通志有）王肅及尚書傅嘏中書侍郎鍾會勸帝自行　雖云必克（志、就下皆同）　痛甚（痛、音義作甚）　被敗　增食（脫、志有）邑五萬戶

卷三（文帝紀）　黃綽（從而非、下全綽同）據險距守　自帥六（脫、志有）軍而還　帝愈爲（脫、志有）羸形以示之　使外內（今倒）咸知其所行也　有死無二（貳）　改元景元（辰）　居守成都及備他境（邪非）　金城太守楊欣（顧非）趣甘松　又使步（毛、部）注（一作步）將易愷攻蔣斌於漢城　天子以諸將（侯）獻捷交至　以璽（音義作璽）三祖之宏業　明允廣深（濟、淵字）　仍（乃非）斷大政　帥其蝥（音義、蟊）賊　犯命淩（舊作陵）正　自陰平踰絕險至江由（今、油、同脫志）　師擊之圖（曆徒、據漢書古今人表、皆去殷陷周者）於焉北面

卷三（武帝紀）　咸熙二年（不應提行）　四曰絜（今、潔）身勞謙　讓（讓讓）爲太原王　陵（陵）爲北海王　罷部曲將長吏（今誤倒）以下賓任　麒（麒麟、下同）麟各一見于郡國　罷難鳴歌（鼓）　傳封次子爲亭侯（下爲、衍）鄉侯爲關內侯

太山石崩（案志、乃大石山崩、蓋明帝之陵也）　非在疆埸（疆埸）皆得奔赴　帝耕于籍（今、籍、下同）田　賜太常博士學生（二字脫、通志及毛本有）牛酒各有差　九真太守董元爲吳將虞汜（汜、案音義、敷劍反、則當作汜、吳志、虞翻作汜、注作汜）所攻　太（大）官減膳　冬十月丁丑（志有卯字）日有食之　罷中領軍并北軍中候（侯）　鮮卑寇廣宿（寇、寇）　涼州虜寇金城諸郡（部）　雍吳立信校尉韋祐（祐）　太守桓（毛、毫、下同）咨擊破之　起太（大）倉於城東　召穩公糾合兄弟而賦棠（毛、唐）棣之詩此婚氏所以本枝（今、支）百世也　平虜護軍文淑討叛虜樹機能等於（脫、今）破之　大風拔樹暴寒且冰（案五行志、乃河間也、此上疑脫二字）　平南（西、誤）將軍胡奮出夏口　斬吳江陵督孫（王、非孫、孟子胥之後）延　兒（毛、兒、此從通志、今作得、誤）州四　庾三萬二千郡國六（當有兩字）震傷秋稼　立長樂亭侯寔（貫）爲北海王　牂柯（柯、誤、下同）獠二千餘落內屬　尚書褚翌（契、誤）出後宮才人妓女以下二（三）百七十人歸于家　太熙元年春正月辛酉朝改元己（今、誤乙）巳（音光、翳、力灼反）　承魏氏奢侈刻革（誤）弊之後　驕泰之心因斯以起（因而斯起、誤）　而世祖惑荀勖之姦（奸）謀

卷四（惠帝紀）　得以眇（從耳非）身託于羣后之上　又詔子弟及羣（郡）官並不得謁陵　中書令荀（毛、務）俊　壬辰大赦改元元康（二字脫、通志有）　太傅劉寔（實）爲太尉　九月頓（今、誤、組）丘太守馮嵩

卷五（孝惠帝紀）　光熙元年（不當提行）　巳至尚書閣（閣）　以平東將軍琅邪（琊、下同）王睿爲安東將軍　二年春正月景午（子、誤）朔　河東太守（矣名）力戰死之　都督荊湘（襄）交廣等四州諸軍事　衡陽內史勝（謙）自　如何曾（會）無車輿　勒寇豫州諸郡（軍非）　八月庚戌劉琨奔於常山（二、誤）　亥云云己（乙、毛、辛、皆誤）亥劉琨乞師于猗盧　猗盧自將六萬騎次于盂（孟、誤）城（盂城、即今山西之盂縣）

卷六（元帝紀）　建興元年（當依毛本提行）　夫陽九百六之厄（災）　前得魏（孝、誤、當作王）浚表　北中郎將劉演（寅、下同、案後有定襄侯劉演、即其人）得金玉綵帛不可勝記（紀）　樂平太守韓璩（據）出奔　秋七月大旱（暑）　遼飢（饑）　中斷　爾乃取鄧艾於農瑯（原、毛作琅、琅琊、瑯、本人也、案艾爲典農、綱紀上計吏司馬懿奇之辟爲掾故云）　故于時有天下（毛注、一無下字）無弱人之諺　不暇待三（毛、參）分八百之會也　天下莫之（知）非也

恐一旦崩（奔）潰　大災（災）荐（薦、下同）臻　晉有麗（麗、誤、當作麗）姬之難　虛之一日則尊位以（已）殆

呂郁（晉書云郁作郡）之謀 有能斬季龍（此晉避虎字）首者賞絹三千匹 石勒害京兆太守蔣謂（晉書音義云謂亦同，諱云私呂反，則當作謂，即謂皇王基 暢者（晉書麻尹 改丹陽（此晉俱作丹楊，此處亦當從木，下倣此）內史爲丹陽尹 具（其）條列以聞 守太常馬龜（毛作龜）捐（晉書作損）不急之官 徐州刺史蔡豹以畏懦（晉書作懦，云一作懦）伏誅 鎮北將軍劉隗奔于石勒帝（各本脫）遣使謂敦曰 湘州刺史譙王承（承弗）王敦自加（有脫文）兗州刺史郗（郗）鑒爲安北將軍 有司請市雹（雹）鈔 讖讖熒惑太白聚斗牛（一作牛女）之間 而恭王妃夏侯氏竟通小吏牛氏而生元帝（此既刻自沈約，不足信也，唐元行沖，撰晉書時，以使讖昭成帝名，雖乃繼晉受命之符，著論以明之）

明帝紀 永昌元年（不當提行） 微行至于湖（句，唐溫庭筠湖陰曲詠此事，遲下陰字爲句，讀陰察敦營壘而出 渡水掩其未畢（畢） 前宗正

虞潭（潭）起義師於會稽 義興人周莽（毛本一作蕃）殺敦所署太守劉芳 邑各（下一字皆以下文例之可見） 千八百戶 壬午帝不食（臨川書鈔作食下同） 譬若膏（膏）肓 思美焉之美以繼事爲期（期） 襲行超壁（壁） 襲瞻北海（毛海）帝

卷七（成帝紀） 冬十一月癸巳朔日有蝕（食，此晉例作蝕）之 平南將軍顧陽伯（考證云明帝紀太寧二年，顧陽侯，此作伯，疑誤） 應詹卒

濟嶠（嶠，音義嶠字） 太守劉闓殺下邳內史夏侯嘉 攻李雄將任回（毛回） 加豫州刺史祖約爲鎮（鎮）西將軍

舟軍四萬次于蔡州（洲，案宋志，蔡洲，鄱洲之類皆作州） 李陽與蘇逸戰於柤（側瓜反，加二反，作柤，誤） 浦 以尚書陸玩（音義云一作玩）爲尚書

左僕射 造新宮始（毛注一無始字）繕苑城 昔犬（大）賊縱暴

康帝紀 詔琅邪國及府吏（史） 遞位各有差 冰雹（音義，音雹，毛作雹） 繇

卷八（穆帝紀） 枉矢自東南流於西北其長竟（半）天 鄭定隗文復（毛云一無復字）入據成都 帝及羣（郡）臣皆服

總於太極殿 北中郎將荀羨及慕容儁戰于山蒲（荏） 賜解寡孤獨不能自存者人米（疑倒）五斛

哀帝紀 三月甲寅朔日有蝕之（宋志無，與下十二月戊午朔日蝕不合，疑此誤） 丁丑涼（涼，誤，下云涼州，疑誤） 州地震 帝親耕耤（耤）田

廢帝紀 三年春三（正誤）月丁巳朔日有蝕之 梓潼太守周虓（虓）討平之 以武帝之才啓之驕揚（揚） 而鴻

祀（見尚書大傳）旻天

卷九（穆帝紀） 讚（贊）拜不名 令（毛云一作分） 兵屯衛 徇匹夫之絜（潔） 若涉泉水（即潤水，作冰誤） 儁（儁）石靡儲 時

中書郎郗（郗）超在直 本所（欲）不計故營無復前（近）日事邪

孝武帝紀 人多餓（餓）死 頃爭象或（或）德 鎮（一作威，考證云，案桓石虔本似是寧字） 遠將軍桓石虔 領軍將軍郗（郗）愔爲鎮軍大

將軍 驪場（場）之虞 癸酉大（所）赦五歲刑以下 始增百姓稅米口五石（疑太多） 六月宏來降（降） 代

王拓拔圭（不必定從魏書改作珪） 傳首京（東）都 宜梁王遜子稽（和，下作鮮，此從音義） 景申鑫斯則（殷五行志有，宋劉聰載記，亦有鑫斯則白堂，案劉聰載記，亦

魏漢皇后紀云，鑫斯則白編之所由興也） 客館驛騎庫皆災 二月乙巳（誤） 未又又地震 遣使（毛云，宋本無） 振卹之 殆（始） 爲長夜之飲

政由（自）桓氏 與康簒（簒）業天誘其衷（衷） 嚕吒（音義，嚕，嚕反，本多作吒） 成霖 謝爭之善斷（音義作祈，云一作料，本亦作斷） 軍事

卷十（安帝紀） 隆安元年（提行） 殺國寶及緒以悅（說）于恭 散騎常侍郭麟（或麟，誤） 慕容麟爲魏師所殺

領軍將軍孔安國屯中皇堂（堂皇非，案前有南皇堂下闕） 段興（魏） 弒慕容暐 戊寅（案上有己卯辛巳壬午甲申下闕月有己丑，則中闕但有戊子或戊寅，不

得有戊寅，此必有誤） 奉神主入于太廟 禁絹扇及柎（捕）蒲 冬十一月辛卯（毛癸丑，雷云云癸丑，毛辛卯） 大風拔樹（案毛本似

乎不順，然自是史官編纂時失其次序，五行志云，是月辛卯朔，薄北方疾風，發丑，雷，毛本正相合，今但改其日，其如事又失實，何不如且依毛本而斠補之爲是） 五年春正月辛卯大赦 戊（毛戊，亦同

五行志） 戊寅（毛戊，云云） 戊尋陽地震 封劉裕次子義眞爲桂陽（陽）公

哀帝紀 奉孫（系）宗祀 未有如期不（不如斯誤）亡者也 於（于）是桓玄乘釁

晉書天文志

各志亦皆有譌，互校取其是者，大書之，隋志所增，或非此篇闕文，不備錄。

卷十一　天文上　馬續述天文　天體二字為一行，在古言天者前，官本脫。立八尺員圓下同。體　其所傳則周公受於殷高商案簡髀稱周公問於商高，謂殷高也。分冬夏之閒日所傳，已下倣依隋志校改。行道　每衡周徑經里數　用句股乘里差非。宣夜之書云疑衍，隋志有絕無師法四字，案已見上文，此可省。惟漢祕書郎郅萌　而北斗不與衆星西同非。沒也　地魄塊國。焉在下　今人頤前侈多。臨胷　北天氣至故冰水宋志冰。寒也　而天運近北下前字，宋志無，疑當作故。斗去人遠疑脫而字。日去人近　夜下半字，隋志無。行於平地去人十里論衡作去人不一里。火光滅矣非隋志有火字。滅也　水火在地不員在天何故員下故字衍。成以為推步七曜之道以脫。度歷象晉明之證候　若天夫非。果如渾者　故以龍比今誤倒，隋志作比以龍，亦通。也　把火之人脫。去人轉遠　若如王生之言日轉北去下有中二字衍。者　如此言之日入北西誤，隋志北。方不亦孤子乎　夫言餘氣下也衍。則不能生日月可知也顧當言日下脫衍。精生火者可耳　後至和帝時賈逵繁疑逵作　因其闕戾脫，據俗。

其出脫，宋志有。赤道外極遠者　南北相應宋志作徙，與輟同，蓋常晉誤故。四十八度　日宋志有已字。入二刻半而昏　三光之行不必有常旬，術宋志不重是。家以算求之　今穎從示誤。川陽城地也　天脫，宋志有。體員如彈丸　立八下倣此，宋志無。萬里股也　一度凡千四百六里百脫，宋志有。二十四步六寸四分十萬七千五百六十五分分之萬九千四宋志三。十九　以兩兩。餓推之　凡周一丈四尺六寸一分二字脫，隋志有。凡周天一丈九寸五分四分二字脫，宋志有，若無此，則太強矣。分之三也　馬續續，明帝時人，語見漢志，作續誤。云天文在圖籍昭昭可知者　體生於地精成於天列，以劉昭注續志校改。在人象事神。其以神著著。有五列焉　何以得。總而理諸　北極大星太一之坐也梁星撰之下，隋志有此九字，此脫，案後云亦太一之坐，亦者，亦上文也，則此本有可知，太一作太乙誤。右星不明太子憂通志，此下有第四星為后宮，第五星為天樞，十二字。大隋志，太下前同。帝之正妃也大帝之帝居疑常居，隋志作座，案此下云，蓋蓋，所以覆蔽大帝之坐也，則當作坐字。也　抱北極隋志作極樞。四星曰四輔　大帝上九通志，七井蓋下九星為十六，丹元子步天歌，其數正合。星曰華蓋　可以分陰陽而配隋配。節候　主記過古者有三字脫。左右史此之象也　天一一股，隋志有下同。星　太一一星　宮闕兵起旋衍。旗星直　懸圖法下脫三十三字。之所也。當以朔望日懸禁令於大社，以示百司，周禮。以正歲之月，懸法象魏。此之類也。主周急振無撫，隋志作無，是。主脫，隋志有。六宮之內隋無。飲食主王，隋。后妃夫人與太子宴飲　三曰令星主中禍隋志，主禍害也。又云脫。一主天　又曰一主秦云云七主齊案星傳，第一星主齊，第七星主秦，與史記相合，自華以四術，魏海岱以東北證之，則此為譌，又隋志及通志五主趙，六主燕，亦互易。輔一脫。星隋志在前北斗七星下，案在此是。傳乎開陽所以佐斗成功此下隋志文多，當是後來增益。文昌北六星曰內階天皇之階隋志。陛也　太陽守一星二字脫，隋有。在相西　五帝之坐座。也亦脫。十二諸侯府也　一曰軒轅為權四字脫，通志有。太微為衡　第四星曰上相次行，亦曰衍，隋皆無。四輔也東西蕃有芒及動搖者諸侯謀天子也三字脫，隋有。執法移則脫，隋有。刑罰尤急　天子布政之宮也脫。主脫。治萬事　黃帝坐一星二字脫。在太微中　四帝坐四二字脫。星　一曰依烏郎府隋，脫。也　是其職也或曰今之尚書也七字，隋有。郎位脫。主守衛隋倒。也　郎將一星二字脫。下台名。南　微則武脫。兵弱　起文昌列抵隋作列，招搖。太微　有變則占其

人（當從通志作有鍵各以所主占之）伺觀（從木從在當補）祥　大角一星（二字脫）則胡（下兵脫）當來受命於中國　故在紫宮之左（下右脫）

女牀三星在紀星北（隋作在其北）主分（隋志脫）爭與刑罰藏兵亦所以禦（下脫兵亦所以禦五字）難也　槍棓皆（宋本無所字隋補）以備非常也　平道西一星曰遮賢主卿相舉逸才（下九星上下脫漏甚多今依隋志補之於下）角北二星曰天田，亢北六星曰亢池。亢、舟航也。池、水也。主送往迎來兵（疑其脫）北一星曰天乳，主甘露。房中道一星曰（疑有脫文）歲守之。陰陽平。房西二星，南北列，曰天福，主乘輿之官，若禮巾車掌（脫據周禮春官補）公車之政（本書有令字）主祠事（已上除亢字本有外共補七十五字下接東咸西三星）（東咸西咸）房之戶所以防佚淫（隋倒易）也。星明則（信脫）吉，月五星犯守之有陰謀（下脫）東咸西三星，南北列，曰罰星。主受金牘（共補十五字）鍵閉一星在房東北近（脫）鉤鈐。市中星衆潤澤則歲實（下又脫五字）星稀則歲虛。一熒惑守之，鐵不忠之臣（下脫）又曰，若怒，角守之有（隋脫有字）戰者，臣殺主（上補十三字下接彗星除之）出之有貴喪（下脫）市中六星，臨箕，曰市樓，市府也。主市價律度，其陽爲金寶，其陰爲珠玉。變見各以所主占之。北四星，曰天斛，主量者也。斛西北二星，曰列肆，主寶玉之貨。市門左星內二星、曰車肆，主衆賈之區。（已上補七十三字）帝坐一星在天市中候（脫）星西　威令行（下脫七字）微小凶，大人當之。移則主（脫）不安　星微則（脫）吉明則凶（三字脫）非其常宦者有憂（下脫）斗五星，在宦者南，主平量，仰則天下斗斛不平，覆則歲穰（補廿二字下接宗正二星）客星守之宗支（隋作人）不和（下脫）東北二星，曰帛度（當有又字）東北二星，曰屠肆，各主其事（補十四字下接天江四星）熒惑守之有立王（主）天籥八星在南斗柄（隋志約）西　月五星犯之大臣相譖有謀（隋作臣謀主）熒惑守之外夷爲變（下脫）太白逆守之，其國亂，客星犯守之有大盜，其王且來（補二十字下接狗國北二星）天弁（隋）九星在建星北市官之長也（下脫）主列肆閱，若市籴之事（補十字）以知市珍也　不正爲兵憂（疑）也　旗端四星南北列曰天桴（隋志黃）鼓桴也　須女之藏府也（脫）女子之星也（下脫）星非故，後宮亂，客星犯之，後宮凶，虛北二星，曰司命，又（脫當有）北二星，曰司祿，又北二星，曰司危，又北二星，曰司非，司命主舉過行罰，滅不祥，司祿增年延德，故在六宗之屬，司危

主驕佚亡下，司非以法多就私，瓠瓜五星，在離珠北，主陰謀，主後宮，主果食，明則歲熟，微則歲惡，后失勢，非其故，則山搖，谷多水，旁五星，曰敗瓜，主種（共補百二十二字下接天津九星）一星不備，津關道不通（下脫）星明動，則兵起如流沙，死人亂麻，微而參差，則馬貴，若死，星亡，若從河，水爲害，或曰，水賊稱王也，東近河邊七星，曰車府，主車之官也，車府東南五星，曰人星，主靜衆庶，柔遠能邇，一曰臥星，主防淫，其南三星內析，東南四星，曰杵臼，主給軍糧，客星入之，兵起，天下聚米，天津北四星，如衡狀，曰奚仲，古車正也（共補百十七字下接觜觿星）二十二星，主水蟲（下脫）星明則不安，客星守之，雨水爲災，水物不收（補十七字下接五良五星）其星動爲策馬（下策脫）中騎滿野，亦曰王（脫）梁（梁脫案當補）爲天橋　故或占車騎（四字隋脫）或占津梁（下脫）其星移，有兵，亦曰馬病（補九字）客星守之，橋不通道（隋脫）若移在（下王良解居四字脫）馬後是謂策馬　一曰閣道星（星字誤隋志作主道里）天子游別宮之道也（下脫）亦曰閣道，所以扞難滅咎也，一曰王良旗，一曰紫宮旗，亦所以爲旌表，而不欲其動搖，旗星者，兵所用也（補四十字傳寫誤）路一星在閣道南旁別道也（下脫）備閣道之敗，復而乘之也，一曰大僕，主御風雨，亦游從之義也（補二十四字下接庶號北十星）中央大星天之大將也（下脫）外小星，吏士也，大將星搖，兵起，大將出，小星不具，兵發（補二十一字下接南一星日軍南門）太（諸史多作大下同）陵八星在胃北（下脫）陵者，墓也，太陵卷舌之口（補十字無亦字）曰積京　民多疾兵起（下脫）粟聚少，則粟散（下脫）星守之，有土功（補十二字下接太陵中一星曰積尸）北九星曰天船，居河中（三字脫）一曰舟，星主度（二字脫）所以濟不通也（下脫）亦主水旱，不在漢中，津河不通，中四星，欲其均明，即天下大安，不則兵若喪，客彗星出入之，爲大水，有兵（補四十字下接中一星曰積水）主伺候關梁中外之境（下脫七字）天衝西一星，曰月，曲者（脫）吉　中一星（脫）曰天譴　三柱一曰三泉（下脫）一曰休，一曰旗，五車星欲均明，閣狹有常也（補十七字下接天子得蠻夷之禮）道不通天下亂（下脫）易政，咸池明，有龍墮，死猛獸，及狼害人，若兵起（補十八字下接）五車南六星曰諸王，察諸侯存亡，其西（下又脫）五星，曰廣石，金若客星守之，兵動，北（補十四字）八星曰八穀，主候歲　主關（隋志作關是）閉　一曰天高天（脫）之關

隋志門也主關梁南河曰南戍考證案天官書戍當作虛即鍼字下北戍河戍並同月五星犯守之處士女主憂　東方角二星爲天關隋作闕是輔納忠天下寧下脫人無疾疫動則多疾補八字後二星妾也下脫九字將有徭役之事氐先動下脫天關隋作闕是輔納忠天下寧下脫人無疾疫動則多疾補八字後二星妾也下脫九字將有徭役之事氐先動下脫二星明脫大則臣奉度人無勞三字脫爲天關隋志闕由陽道則有主早喪白陰道則水兵　星離則民流　主閉藏脫鍵天心也下脫六字王者孝則鉤鈐明而隋無近房　星明大天下同下脫四字暗則主暗前星爲太子下脫九字其星不明太子不得代後星爲庶子下脫六字後星明庶子代心星下脫六字變黑大人有憂直則王失勢下脫十五字動則國有憂急角搖則有兵離則人流尾九星後宮之場隋作俗次星爲妾星居妾多子孫下脫一星微細暗后有憂疾疎遠后失勢動移則君臣不和天下亂就聚則大水　先表箕焉隋志尚有十八字星大明直則穀熟內外有差就聚細微天下憂動則蠻夷有使來離徙則人流動不出三日大風三十七字北方南斗六星隋提行北二星杓脫天府庭也亦爲天子二字脫壽命之期也　爵祿行下脫十四字芒角動搖天子愁兵起移徙其臣逐　關梁道下脫四十字牛貴怒則馬貴不明失常穀不登細則牛賤中星移上下牛多死小星亡牛多疫又曰牽牛星動爲牛災須女四星天之脫少府也　主布帛裁製嫁娶下脫二十八字星明天下豐女功昌國充富小暗則國藏虛動則有嫁娶出納裁製之事　主北方主脫邑居廟堂祭祀祝禱事　主天府天市隋作庫架屋餘同虛占下脫十六字星不明客有誅動則王者作宮殿有土功爲墳墓也下脫十字星不明天下旱動則有喪　祠祀鬼神不享下脫十二字國家多疾動則有土功兵出野　主文章天下圖書之祕府也下脫又隋無宮有主土功補四字　星動則有土功下脫八字離徙就聚爲田宅事　亦曰大將欲其明下脫三十五字若帝淫泆政不平則奎有角角動則有兵不出年中或有溝瀆之事又曰奎中星明水大出一婁三二星　供給郊祀下脫三十八字亦爲興兵聚衆星明天下平和郊祀大享多子孫動則有聚衆星直則有執主之命者就聚國不安一胃三二星　明則和平下脫十五字倉實動則有轉運事就聚則穀貴人

流昴七星天之耳目脫也　胡星也又主喪三字脫　胡兵大起下脫十五字一星獨跳躍餘不動者胡欲犯邊境也　失色則邊兵亂下脫二十六字一星亡爲兵喪動搖邊城兵起有讒臣離徙天下獄亂就聚法令酷外國反下脫五字關兵連年若一移動侵讒行下脫六字兵大起邊尤甚　主脫蔡旅收斂萬物　將得勢下脫十六字動而明盜賊羣行蔡旅起動移將有逐者　參星失色軍散隋無敗　邊候有急天下二字脫兵起又曰二字脫有斬伐之事　不明百姓散下脫十七字動而光上賦斂重徭役多星徙人愁政令急此下隋有鬼字如鑄欲其忽忽然隋無不明則安二字脫　又主雷雨下脫五十五字若女主驕奢一曰天相一曰天庫一曰注又主木功星明大臣重慎國安廚食具注舉首王命興輔佐出星直天下謀伐其主星就聚兵滿國門下接七星　又主急兵盜賊故欲明二字脫　天下空下脫十一字天子疾動則兵起離則易政下接張六星得天之中下脫十五字動則賞賚移徙天下有逆人就聚有兵翼二十二星天之樂府主脫俳倡戲樂二字脫　動則車駕隋作輦用下脫十字離徙天子憂就聚兵大起　軫隋有轄舉南蠻侵　又曰車無轄國有憂此六字隋志在南蠻徙之下此繫於長沙星之後失其次矣下轄就聚六字隋志無今案當一併移於上去又曰二字庫樓十星其脫六大星爲庫　兵甲隋作車之府也　主陳兵下脫九字又曰天庫空則兵四合　南三星車騎車騎二字脫之將疑脫也　龜五星在尾南主卜脫以占依隋志乙吉凶　傅說主章祝巫官也下脫四十三字章、請號之聲也主王后之內祭祀以祈子孫廣求胤嗣詩云克禋克祀以弗無子此之象也星明大王者多子孫　知雲雨之期也下脫二十五字星不明則魚多亡若魚少動搖則大水暴出出漢中則大魚多死　老農主稼脫穡也　羅堰九寨通志作三輿丹元子宋史並合　灌溉溝脫渠也　疏益瀉溢隋作疏瀉溢疑多水旁　主灌溉田畦事下脫百十二字九坎東列星北一星曰齊齊北二星曰趙趙北一星曰鄭鄭北一星曰越越東一星曰周周東南北列二星曰秦秦南二星曰代代西一星曰晉晉北一星曰韓韓北一星曰魏魏西一星曰楚楚南一星曰燕其星有變各以其國疑脫占之二字秦代東三星南北列曰離瑜離圭衣也瑜玉飾皆婦人之服星也

下接虛南二星。主北夷丁零匈奴下脫十九字。敗曰四星在虛危南。知凶災。他星守之。饑兵起。危南二星曰蓋屋主脫。治宮室之官也。其南四星曰虛梁隋有主字。園陵廟之所也三字隋作非人所處故曰虛梁此下尚有四十九字。室南二星曰雷電。室西南二星曰七功。虛主司過度。壁南二星曰土公。土公西南五星曰礰礚。礰礚南四星曰雲雨。皆在壁北。已上依隋志補。下接羽林四十五星。主軍衛隋。位。爲營壘也。主張禽獸下脫百三十字。客星入之。多盜賊入。魁西北三星曰鈇質。此書例作鑕。一曰鈇鉞。有星入之。皆爲大臣誅。奎南七星曰外屏。外屏南七星曰天溷。廁也。屏所以障之也。天溷南一星曰土司空。主水土之事。故又知禍殃也。客星入之。多土功。天下大疾。婁東五星曰左更。山虞也。主澤藪竹木之關。亦主仁智。婁西五星曰右更。牧師也。主養牛馬之屬。亦主禮義。二更、秦官名也。下接天倉六星。倉穀所藏也下脫七字。星黃而大。歲熟。西一南四星曰天庾。主給御糧也下脫十字。星見則困倉實。不見即虛。春秋所謂御廩此之象謂也。天苑十六星在脫。昴畢南天子之苑囿養禽脫獸之所也下脫十八字。主馬牛羊。星明。則牛馬益。希。則死。苑西六星曰芻藁。以供牛馬之食也。一曰天積。天子之藏府也。星盛。則歲豐穰。希。則貨財散。下接苑南十三星。通重譯者也下脫八字。畢柄西五星曰天陰。名取此也下脫五十字。屏二星。在玉井南。屏爲屏風。客星入之。四足蟲大疾。天廁四星。在屏東溷也。主觀天下疾病。天矢一星。在廁南。色黃。則吉。他色。皆凶。下接軍市十三星。東井南垣之東四星曰脫。四瀆渠。色有常不欲變脫。動也。天下盡兵下脫五字。主與臣相謀。主壽昌下隋有六字。亡則君危代天疑誤。取乎平。白穀之長以爲號也。主營候彪隋。豹。當本是虎故。尾成旗又分夾匏瓠。瓜。州郡躔次。案後人多言其誤。然傳授有緒。不可廢也。東平任城山陽陸。入角六度

卷十二天文志中　雜星氣。案下客星亟蠕氣。皆在雜星氣中。不應別出。且所列亦未盡。光色皆。隋無。潤澤。貌言視聽以心爲正政。隋。侯王主。不寧不乃水火漢、隋志、俱作不乃大水。未盡期日曰。過參天。和陰陽應下數不效三字隋無。其時。居實有德史記作得。下同。正義引此亦同。古通用。也。七星爲員官宮。隨其象。來。告。火與金合爲脫。燿。火與水合爲曰。音義是爲字。焠。凡五星入月。蝕。隋無。

四星若合。是謂太陽漢志。大過。奄掩。有四方。凡五星歲政。皆。漢無。緩則不行。本類星。末。類彗。在史正義作若。日南北皆隨日光而指。晏子曰君若不故政。或曰去地一二誤。遠作三。丈。或曰大而白無隋作有。角。東方之野。二字脫。星之皆。狀類辰星。脫。或曰星表有青。隋。氣如帶見皆。出正南南方之野。脫。大而赤數。脫。動有光。聖人起代。伐。及隋志、通考、皆作反。登。司。疑重。危。皆歲星之稅。所生也下塡星闕。天雀。隋。雀。天社。杜。周伯星地與埸星周伯。隋志則云。周伯大而色黃。煌煌然見。其國兵起。若有喪。天下饑。衆庶流亡。去其鄉。疑此誤。大如缶。應提行。隋志。頓。後有降石。又大滑後有天刑。此皆不具。周禮匾。疑。從衣。誤。下同。氏。或曰脫光也。隋。或曰光晴也。赤氣爲人狩。獸。圍。之形。齊赤氣長而立日。脫。旁爲直。值。三角。隋志。抱。在日四方爲提。日抱兩珥云云。此十七字。隋無。俱皆。或如華蓋在氣霧中。下隋多六十八字。又下作或日氣。雲氣如陣厚大重。隋。剛。者。見則其城帶甲而趨。趨。今從史。日出沒時有下脫字。隋無。雲橫截之。杼軸雲類軸摶。摶。下並同。兩端兌。杼。物。隋。赤。雲如繩。其見動人乃及。有占。脫。從史。記補。兵必起合。漢志。作占。闕其直衛雲。如。如犬。喜氣土黃下赤。隋。白。凡候氣之法。當提行。初出森森然在若。桑榆上。安帝隆安五年閏月癸丑。天東南鳴。十字。皆。六年。是年正月。已改元興。九月戊子。天東南又鳴。是時安帝雖反正。政。與太尉於蠶臺。星。祈禳。所以譴告。不當。重。使得自修也。宜勅政自修。有宋志。無。以報於神明。未有父欲。下有皆。責其子而可默盈饌以求免也。今外欲遣上公與太史令具。俱。禳祠。之。從宋志。故。蠶公卿十。下大夫二字。宋志無。十月戊寅。是。申朔又日有蝕之。三年十一月。宋志。三月。己亥朔日有蝕之。十月景午朔。宋志無此條。疑因上七月景午誤衍。六年八月景戌朔日有蝕之。此太康六年也。宋志、本紀皆有。此脫。當補。永熙元年閏月庚申帝崩。案此乃著事應。不應提行。宋志云。後二年。宮車晏駕。武帝實以四月己酉崩。此云庚申。亦誤。永康元年正月己卯。案宋志。是年無正月。一食。且是年正月癸亥朔。卯乃月之十七日。此四字及下。並字。俱宜刪去。之。十二月甲申。宋志。乙卯。案紀下有己未。則非甲申明甚。朔。五年五月景子。下又云十一月景子。其誤顯然。此年兩食。宋志皆無。九年十月乙未朔。此因下脫。穆帝永和二年四月己酉。宋志無二年及八年兩食。己酉日亦有誤。哀帝隆和元年三月甲

寅朔(宋志無。案是年正月有壬子甲寅，三月癸非甲寅朔，疑下十二月戊午朔亦不合。)日蝕皆(日)從上始　十月乙未日闕(宋志闕。)　光熙元年五月壬
辰癸巳日光四散云云(宋志癸巳前紀係於壬辰，此或後人以壬辰朔注誤入本書耳，否則下何以獨稱甲午。)　凡日蝕皆於晦朔(從宋志乙。)　二年正月戊申
白虹貫日(宋志俱有二月癸卯一條。)　正月辛未庚(紀作辰。)時　王立(丁巳，今從宋志。)亦如其數　三月而江東改年(元。)爲建武
元帝太興元年十一月乙卯日夜出高三丈中(官本疑衍。)有赤青珥　四年二(宋志三。)月癸亥日闕三月癸未(宋志無
此六字。)日中有黑子　十(宋志有一字。)年日在東井　恭帝元熙二年正月壬辰白氣貫日(宋志作日暈。案此內宋志脫漏甚多。)　是
謂之爪匿(二字當重。)則侯王其惡　月入輿鬼(見衍。)而暈　公孫文(脫。)懿叛　青龍二(元。誤。)年七月左衛將軍陳眕
等率衆奉帝伐成都王　月闕扶陰府法象(宋志家。)也　永昌元年三月王敦作亂(不當提行。)　敗京都(師。)　成
帝咸康元年云云(宋志有咸康二年十一月乙丑太白犯歲星，無元年事。)　四年四月己巳(宋志有太白晝見在柳六字。)　三(二。)年正月乙卯月奄歲星
相若有(若有相倒。從宋志乙。)數者　以娟(婉。)暱(昵。)受寵　十三年十一(宋志二。)月戊子辰星入月　三年九月(當作是年七月。)　桓玄
等竝舉兵　七月太皇(和)太后李氏崩　是(二。)年十二月桓玄簒位　七月己未月奄鎮星在(脫。)東壁
永寧二年十一(宋志無一字。)月熒惑太白鬭于虛危　冏乂(又。)交戰　又殺其兄上軍將軍寔(實。)　占曰有
大(脫。)戰　愍帝(二字脫。)　建武元年(案建武雖元帝所建，而是時愍帝猶在，宋志每係之愍帝，是也。)　元帝太興二年七月甲午歲星熒惑會於東
井(案十二字宋志無，當衍文。下云八月乙未太白犯歲星合在翼，夫甲午乙未異月，必一晦一朔而後可，井與翼相距六舍，安能一日之間而超越至是，其爲妄增無疑。)　海西公太和元(宋志二。)年八月戊午
謀殺侍中(官本中侍，誤。)王坦之等　太元十一(宋志無一字。)年十二月己丑　十九年十月(此下太白塡星熒惑辰星合于氐十二月十四字，宋
志無，亦係妄增。)癸丑　二年十(宋志有一字。)月丁丑太白犯塡星　三年十(脫。宋志有，在四月後。)二月壬辰太白熒惑合于羽林
(下所書事應反在前，殊舛誤。)　聚下邳據從塡星也(北宮校云下當有彭城二字。)　徐州分　其六月辛卯(此承三年，不承隆安五年之文。)　八年七(十。誤。)月甲
申太白犯塡星　至恭帝元熙元年三(宋志二。)月五日云云
卷十三(天文下)　魏文帝(脫。)　黃初四年三(宋志二。)月癸卯　積百四(宋志三。)十九日乃出　青龍三(二。)年正月太

后郭氏崩　又遣陸議孫韶(韶。)等入淮沔　悉爲兵起(哭。)　占曰將相(軍。)有憂　月犯箕占曰軍將(將軍。非。下
同。)死　敦(燉。)煌太守王延破之　三年三(二。)月太尉滿寵薨　七月癸丑塡星(脫。)犯楗閉　太元(和。)二年
權薨　嘉平二年十二(宋志無。)月景申月犯輿鬼　吳(廢。衍。)孫亮(此三字當提行，下誤空。)太平元年　元(當作宋。)帝(即常道鄕公。)改元
元年云云案占月(日。)五星犯建星　五年(誤。考景元無四年，上云明年，即是咸熙元年，此當作又明年。)　帝遜位　九年六(宋志二。)月熒惑守心
三王(公)興師誅之　二年二月太白出西方(當提行。)　晝而星見午(下。)上者爲經天　八月(官本年，誤。)長沙王
奉帝出距二王三(二。)年正月　犯尾將軍與民人爲變犯(八字脫。)箕女主憂　關西諸將攻河閒王顒(顒字當衍。)
三年正月庚子熒惑犯紫微(趙敏夫云熒惑不當犯紫微，疑是太微。)　七月(當作年。)帝崩于寇庭　石勒衆又抄略南沙(是縣名，作涉誤。)
海虜　石季龍多所攻沒(下官本衍二月二字。)　其年三(二。)月景戌　二年正月辛卯(亥。今從宋志。)　占曰執法(政。)者憂
其建元二(元。)年車騎將軍庾冰薨　康帝建元元(二。)年　二(三。)年歲星犯天關　占云關梁當分(宋志下云礼。)
(道亦不屬。則無字是。)　九月庚戌月又(脫。)犯畢　四年七月景申(當連上。下有三年六月，正象上爲文。)　三月戊辰(官本戊，誤。)月犯房　十年
正月乙(己。)卯、月蝕昴星　二(三。)月甲申月犯心大星　熒惑犯太微東蕃上相(將。)星　豫州刺史謝萬
人穎(朝。)　月犯建星占曰大臣相謀(宋志譖。)　六月癸亥月犯氐東北星占曰大將當之(十六字因下文而衍，但改癸酉爲癸亥耳。)
(宋志無。下二字衍。)一曰主(王。)命惡之　十一月己未月奄左(氐。)角　二年二月(宋志三年六月。)熒惑守羽林(不應提行。)　升平
(此二字後人妄增，因見下元年，以爲不當在太元二年之後，故擅加此，不知上二年當連上，蓋求書事應。不應分段，此下云元年五月大赦，正繫上文一曰有赦以著其驗，此書是太元元年事，前後多有此例。)　元年五月大赦　五
年七月景子(亦不應提行。)　十一年三(宋志二。)月戊申　三月太白晝見于胃占曰中軍兵起(此十四字衍文，文法各別，宋志無。)
歲星犯哭(泣衍。案哭與泣是兩星，故義熙二年九月書熒惑犯哭星又犯泣星，此處宋志本無泣字，下二條亦皆同。)星　又(及。)連歲水旱　丁丑(誤。)十一月犯東上相(下三年五月亦
當連。)　二年九(當作七。)月庾楷等舉兵(下三年六月，六當作十。)　五年正月(不應提行，下其年七月太皇太后李氏崩，正連上四年之文。)　太白晝見　七月戊
寅熒惑在東井(下不云又，疑有脫文。)熒惑犯輿鬼積尸　占曰(逆。哲。)貴者誅　辛未(已紀作酉。)誅左僕射王愉(下桓元劫天子紀是辛未。)

八月丁巳月（脫）犯斗第一星　九月甲（宋志）戌子熒惑犯少微　十二月己卯歲星犯天江（闕，下四年同）　姚興伐仇池仇池（二字脫，宋志置）公楊盛擊走之　六年三月丁卯月奄房南第二星占曰（二字脫）災在次相　七年（十脫）二月劉蕃（紀作藩）梟徐道覆首　十一年三（宋志二）月丁巳月入畢　十月戊申月犯畢占悉同上（下脫日）月犯箕　十四年三月癸巳（宋志丑）太白犯五諸侯　丁巳月（脫）入太微占曰大人憂十月（下甲申月入太微六字脫，宋志無）癸巳日（月）蝕者四　十二月丁巳月（入脫）太白俱入羽林　二年二（三）月庚午　在尾長三（二）丈　三年（二字脫，宋志有）太尉滿寵薨　九月帝廢（二字從宋志乙）爲齊王　占曰天下易主（王）　後二（脫）年恒三方伐吳　新都王該薨　占曰有兵一曰（二字脫）有赦　有星孛于北河戒（或下脫）北河戒一名胡門胡（下門脫）有兵喪　有星孛于（脫）奎　天津爲賊斷王道天下不通（下案占災在吳越六字，宋志自捐太白在斗畢見而言今係之於此乃作史者翻越之失當刪去）　彗星（下二脫）出天市　二年十月星又隕有聲（不當提行）　於是侵掠赤地　成帝咸康（寧）三年　六年（月）翟春城陷　懷帝永嘉三年十二（宮二脫）月乙亥有白氣如帶出（宋志有東字）南北方各二

晉書禮志

卷十九（禮志上）　又（下有字脫）此禮當頒於天下不宜繁多　使（脫）持節侍中太保鄭沖　五帝卽天也（地）　太康三年正月帝親郊祀皇太子（宋志有皇弟）皇子悉侍祠（沈志云非脫典也）　又曰祀地旅四望（宋志又有一四字，通典同，案下文亦無）　望非地則明堂上帝不得爲天也（地）　考之禮文（二字通典作於禮）不正　整帝都長安（當提行）　元帝渡江（當提行）　立南郊於巳地（宋志云非禮所祖陽位之義也，案沈志闕有論斷此當去之非是）　天郊則五帝（疑當重五帝二字，有五帝又有五帝之佐與總數六十二神合）之佐　地郊則五嶽四望云云五帝之佐（案此處當云五人帝五人帝之佐卽如此於總數四十四神尚缺其二疑有脫誤）　沂山嶽山曰（隋志有石字）山霍山云云　或以夏至或同用陽復（陽復卽長至日也監本脫復字宋志有之或改作陽月誤）　始以宣穆張皇后配地（案地字不必有通典是此後二字當從之）　魏氏故事非皆僞也　安帝元興三年三月（二字脫宋志有）劉裕云云　尚書左（通典右）丞王納（通典訥）之　曰（下月字脫）望與駕無爲欲速（宋志有而無陳二字而字毛本有）　使皇輿旋反更不得親奉也　秦世多以腦（毛作腦與音義合案淮南覽冥訓腦髓殷不以入性此秦之誤也）駒　禮有事告祖禰（當提行下魏文帝不

（參揚行）禮春分（祀衍）朝日於東秋分（祀衍）夕月於西（案朝夕即是禮，何必更贅祀字，此皆後人妄增，卜凡假此者當盡刪去之。）卽用郊日（既郊日月，謂，案宋志云此爲卽用郊日不俟二分也，今據改正。）又不在東西郊也　非事天交（宋志謂郊，今定作交，此脫。）神之道也　及武帝太康二年有司奏春分依舊（下清字衍，依舊二字亦可疑。）車駕（祀衍）朝日寒溫未適可不親出　玉三牲豆陳籩豆成列禮同人理（謂，當作鬼。）江左以（衍，毛本在上文知晉下，當是衍字之誤。）後未遑修建　漢儀（當提行）士生於火故於火（二字脫，宋志、通典皆有。）用事之末服黃　兼侍中散騎常侍荀奕（弈）　尚書三公曹奏讀秋令儀注（宋志有新舊以來四字。）舊典未備　加比熱隆赫（音義作蒸。）是祇迎天和隆赫（殺。）之道　船耕帝籍（亦作藉，官本並改爲籍。）　有司奏始（脫。）耕祠先農　隨宜便換（衍。）不得侵人也　賀循答漢儀無正有二至尊應船（自以通典校。）祭之文（下然鋤之則字亦衍。）　漢儀縣邑（廬提行，漢志補。）常以乙未（脫，據續漢志補。）日祠先農（下景戌、及戌地俱誤戌。）　立春之日（當提行。）皆青幡幟迎春于東郊（續漢志作郭，此下尚有十四字，當補入。）令一童男冒青巾衣青衣先在東郭外野中迎春至（續志有者字，今案書作迎者至爲順。）自野中出則迎者（脫。）拜之而還　周禮王后帥內外命婦（享先二字係妄增。）蠶於北郊　祭蠶神曰苑窋（音義，苦瓜反，此因字韻而誤音也，續漢志、宋志並作窋，當音以主反。）婦人寓氏公主　天子諸侯親耕籍田（下千畝二字衍。）后夫人躬桑（當衍。）明年施行（此太康六年詔案本紀及宋志九年方舉行。）　取列侯（宋志取民，此遺民字，當舊百姓，不當百列侯。）妻六人爲蠶母　先桑（桑卽躬桑省文，下亦云桑日，無躬字，通典增之非。）二日（宋志作曾一日。）公主以下乃就位（宋志以女就位。）　改建宗廟而社稷（圖衍。）壇與廟俱徙　天子尊事郊宗（宗非廟。）船耕也者所以重孝享之粢盛（下脫十九字。）致殷薦於上帝也。穀梁傳曰，天子親耕，以供粢盛。親耕故自報爲籍田而報（者衍。）也　左氏傳蜀于清丘之社是也（脫。）　若復不立之京師（當如上文作都，方是冒奏元文。）　景侯解大厲曰如周杜伯（杜伯事見國語及墨子，各本作知周社，誤。）　令云無二社者稱殤侯（二字當重。）祭法不謂無二　景侯之後（脫。）解亦未易除也　必援一牢之文以明社之無二則（明。）稷無牲矣　何獨不可（脫。）舉一以明二　若有二（宋志、通典、俱作有過。）而除之不若過而存之　封人所掌設（脫。）壇之無稷字說者以爲略文　咸重表以爲如粢（誤作字，止作過。）　如祭之論　各割其方色土（脫。）　不知此論何從而出（宋志作從何出。）而與解乖　詔曰社實（禮誤，通典實。）一神而相襲

二位　又曰以血祭祭（脫。）社稷　故凡敝（疑敝。）社置鼓主奉以從是也　見讀其令奉行其政（正稿，下當別爲一條。）合（續漢志亦脫此字，當補。）朔（介朔，謂日蝕。）前後各（脫。）二日牽羊（牛。）酒至社下（故衍。）以祭日　執事者冠（脫。）長冠衣皁單衣（三字脫。）絳領袖緣中衣絳袴襪（二字誤緣，依續志改。）以行禮　參虞決疑（脫要字，通典有挂字。）曰凡救日蝕皆（香。）著赤幘　社（脫，宋志有。）勾龍之神天子之上公　漢建安中（係提行。）禮（脫。）諸侯旅見天子　若日之（衍。）有變使擊鼓於諸門　以喪（表。）不見星而行故日蝕而止柩曰安知其不見星也（下脫二十三字。）今史官言當蝕亦安知其不蝕乎夫子、老聃、像行見星之防（神此方明。）而卻廢之是棄聖賢之成規也　諸侯既（脫，通典有。）入見蝕乃知耳　卻（通典有。）引此文（通典有無可謂二字。）可謂失其義旨（通典無下劉字。）　然荀令所著（書。）云云莫知其謂（宋志作謂。）矣後來（脫。）君子將擬以爲式　周禮肆四師職　黨正之葬（宗漢，案上文肆師之宗，班與社同。此云神與社異，則不作宗字明矣。）文不繫社　又月令孟冬祈于天宗則（卽同。）周禮祭禁（此二字，疑當作之宗。書本無禁字。）　凡祭祀百神放而不至（謂出禮記禮器篇，放方往反法也，言放事天以祀神，而有等殺，不若事天之極至也。）　高子曰靈星之尸（尸。）又是月也（此句沿續漢禮儀志之文，彼繫於仲秋，案月比民養老之下，而此上文乃仲春祀高禖，禖則不相當，安得徑接以是月，當時史官粗疏全不覈勘，乃如此。）祠老人星于國都南（途字衍。）郊（老人星廟老人星秋分始見，因而祠之，必不在春。）　左氏傳龍見而雩（當提行。）　郡國尙旱（旱有誤，續志云，郡國上雨澤，案今時猶然，且不以立秋爲限。）郡縣（續志上有若少府三字，蓋少府亦有田租山澤陂池之稅，故有所屬之郡縣，今刪去之，便不明。）各掃除社稷其旱也云云（此方言旱，則上文尚旱之語味證。）　武帝咸寧二年春（分衍。）久旱　此雩之（宋志，衍。）舊典也　何琦論脩（備。）五嶽祠　舊臺選百官卒史（尹吏卒誤。）以奉其職（案卒史有百石二百石之不同，漢書儒林傳，郡國置五經百石卒史，黃霸傳，補左馮翊二百石卒史，此奉祀之職，正相當也，下文亦誤，當改正。）　廬江郡常遣大吏（大史。）兼假四時禱賽　公私奔蹙（蹙。）漸以繁滋　宋志創。祝嘏文（人。）辭所章燔記　改封（脫。）宗聖侯孔震爲奉聖亭侯　詔給奉聖亭侯孔子祭直（宜誤。）　五年五（正誤。）月講尙書通　雞特牲供（二字通典無。）廟堂之事　桃（脫。）印本漢制　但（且。）未詳改仲夏在歲旦之所起耳　詔郡國山川不在祀典者（脫。）勿（立字衍。）祠　以河北十（二字衍。）郡封魏武帝爲魏公丁（脫。）夫人曰大王后　按禮將營宮室云云（此何承天語，見宋志。）　又追尊高祖（宗。）大長秋曰高皇云云並在鄴廟

廟之所祠則文帝之高祖處士府君祖高皇祖脫大皇脫帝共一廟 近高皇祖以下神主共一廟 其右擬明帝號曰烈祖穆祧宋志載孫盛所論此制之非是 文帝甄后賜死當別爲一條 今文昭皇后之脫於後嗣 太和元年不應提行 遵一宮之遠旨宋志作羣遠殆即本上文所謂羣遠神祇語 受終于字衍句法不當有 文祖 月正元日又格于文脫祖下並陽帝位四字補 然於祇奉神明明主 太康元年當提行 六年因廟陷當提行 古者七廟異所舊脫異字通典有所聽乃妄改 詔又曰上乃衍文 古無七廟自近代以來皆二脫 廟異室 而惠帝世愍懷太子太子二字脫二字衍太孫臧沖太孫尙並祔廟 別祠宋志立弘訓宮 上繼武帝脫於元爲禰 三祖二字脫通典有 毀主權居別室通典別室 太常華脫恆言 當依宋志作臨與下一例 然臣愚謂廟室當以容客主爲限 宜還復豫章潁川全祠成七廟之禮 於經典 既正於情又安矣 自從春秋尊尊身之義 成帝咸康七年二字脫五月年 太常馮懷表續太廟二字衍奉還於西儲夾室 護軍將軍馮懷宋志有表字武悼后傳無議 司馬無忌等議諸衍諸儒謂太王王季云云 若今別側非室而祭 是時簡文爲撫軍將軍二字脫 舜廟所以衍祭 不居舜廟衍上 博士張憑議三字脫 或疑陳於太祖者 圜丘郊祀經典 典無二 宜皇帝創基之主寔惟太祖所衍親則王考四廟在上末及遷世也故脫 權虛東向之位也 則遠事七有婦云有天下者事七世悼亡非之者之義矣 蓋謂支脈撥提立則親近毛萬迎必復 雖禘帝 祫猶弗及何者傳稱殷主升合當有食字乎太祖 不宜脫闕配帝之祀 故周平光武無廢於二京也下一段亦不可解今錄宋志補之 周公宗祀文王漢明配以世祖自非惟新之考孰配上帝邈又曰上二十五字補 明堂所配祀之神積疑莫辯 與郊祀常禮祀同用祀四圭主 於是奉典行一無二字脫所改 殿正室十四宋志六閒東西儲各一閒合十六宋志入選典俱同晉志 閒 征西至京兆四主及太子二字脫太孫各用其位之儀服四主不從帝者之脫儀 儀爲九元年四月將殷祠詔博士衍議遷毀之禮 宜築別脫室以居四府君之主 大司農徐廣議曰府君當堂處廟堂之首 溫嶠等入伐二字脫立行廟於白石 勳從力誤絕其命 帝既不從

而左有誤僕射索綝等 有司言有詔誤琅邪恭王宜稱皇考

卷二十禮志中 故曰三年之喪天下之達禮者衍也 喪紀之制與夫衍三代變易 百官當臨殿脫中者是月丁卯而衍葬 及宣帝景帝之三字衍崩景文二字脫宋志作文景誤倒 遵從權制 陛下既以宋志已 俯遵漢魏降喪之典以濟時務而躬蹈誤大孝 未足以蹤宋志喻 萬機幾下衍同事殷 誠詭宋志僥倖同通然激切其心 言及悲剝殺 森何柰何 伏讀聖宋志明詔 聖思所以不能已以已 水飲疏蔬誤下同食 毀悴外表然衍而躬勤萬機 誠聖人稱情立裁哀 無所訴訴告宋志作告訴 今雖二字脫秋節尚有餘暑 竊用疎宋志悚此前亦同息 欲瞻奉宋志下有是以自制不以副請君子有三年之愛而身慨廢然二十字 當見山陵何心而無服其禮衍以衰絰行乎秀下同 等重奏曰上已無曰字此衍宋志無 陛下以脫社稷宗廟之重 既從權制釋脫除衰麻羣臣百姓宋志庶懷是 吉服 若加衰絰下脫入字 近臣期服當復受制案詔有羣臣自當陵衰制語則此八字必不可節 進退無當 以布巾裹由脫草革 皆施練裏畫 御除服 服訖各還所次除衰服 昔周康王始登翌翼同室 所以衍不堪也 此身二字脫上耳字宋志無疑即身之誤 何爲限以近制 文明皇后崩當提行 亦合遠日申情請之言 彪之不能徹援拔正義 是則衍魏不以喪廢樂也 皇太子亦從權脫制俱釋服 更逼遇今從通典 而不行 至今今 高宗擅名於往代 有直而行曲而殺報 有經而等有順而去之案此曾禮器之文本作順而討討者去也以去易順故易之耳 於是太子遂以厭降之議疑義 退使博士段殷宋志通典並作段此下同 暢博採典籍 武帝楊悼皇后當提行 或以庶母慈下母字衍 已依禮制小功五月 孝武太元寧康誤此在太元九年宋志太元元年亦誤 今上 躬奉康穆哀皇及靖后之祀廢 既稱夫人禮服從正政 稱與尊身衍者爲體 則無元 服之子當斬衰三年 其爲當倒升降也徹 爲謂 爲後者尊之如父 況以天子之尊而爲無脫服之親 而令至尊獨居其重 士喪禮葬有道車二字脫通典有乘車脫 乘車 但喪無當重一字無字 主 成事四年陳留國上當有一曾

字。燕公是王之父王出奉明帝記今於王爲從（疑衍）父 穆帝時（應提行）踰年闕王乃來繼（脫）於是國妃終三年之制（禮） 漢魏失之大者（脫供作者）也 太元十七年（應提行）以（當作與古以與亦通用）尊者爲體 禮王爲三公六卿錫（張誤下同）衰 應三朝發哀者踰月（下不字衍，後凡踰月下皆同） 舉樂 案禮雜記君於卿大夫之喪（舉）如遠所啓者。合於古義 喪服記公爲所寓齊衰三月（應提行） 摯虞以爲周禮作（樂衍）於刑厝之時 摯虞（今本誤倒）以爲古者諸侯 羣居（入衍）則經 自是皆省（之衍）矣 明帝性（之衍）雖崇奢 進皇帝璽書（璽綬於便房神坐有司奏（舉） 大行皇后陵所 凶門非禮禮 宋志二字俱作古 有歷重 有司奏還挽郎二三十四人 世祖（廟衍）廟謂之五供（下脫七字） 五供畢 以次上陵。（此據言畢祭必本有後輟寫脫去耳今據續漢志補） 成帝時中宮（官衍）亦時時拜陵 今雖權制釋（悅）服 變服單衣 宋志下有袂字 太康元年東平王楙上言（下脫王字） 王呂父忠本居長沙（此段敘次欠明王楙非官於東平當亦爲中正故爲王呂上言大意） 此東平下失敍官職其姓字又不知何人所增當刪無疑 呂聞前母喪言疾求平議（通典先敍王楙奉起此處云呂聞喪求去官行服東平王楙上疏評議） 未有遭變而二嫡（當重一嫡字） 苟不二 猶權事而變（以下刪節又不明今據通典補之） 而諸儒欲聽立兩嫡。立未前聞。且趙姬讓叔隗以爲內子。（以上補二十二字下文懷姬氏之讓方有根） 黃昌之告新妻使避正室（後漢書本傳不載此事通典云見風俗通今亦逸） 以爲薄駁一鬼之齊非大（疑誤或是消字） 夫也 追出母亡（疑倒） 欲令有（脫）服 何則（疑倒又當有爲字） 春秋所當善也 但鞠養己者情哀而不相見（下當有者字） 考制 昔子思（二衍）哭出母於廟其門人曰庶氏之母（女） 死何爲哭於孔氏之廟 章（下章字衍） 下太常 有爲爲之也（下有字衍） 古之王者有以（脫） 師友之禮待其臣而臣（脫當有） 不敢自尊 太尉荀顗（頭） 議曰 蔡氏之子字（通典無疑衍） 元覽（通典覽下衍闕） 如嶠比（下當有者字） 姊投身（三字脫盧四子下須先見其名方不突又哪制二字當衍有） 於賊請活姑命 詵疑制（通典作暉蓋疏子也後云爲暉也母但制不突又哪制二字當衍有） 服 考之傳記（下不勝二字衍） 故太常平陵男郭奕（卒） 爲景侯 因（疑故） 雖君父義有所不隆 太尉荀顗上謚法云（應提行）

卷二十一（禮志下） 羣臣集（下到字通典無） 庭燎起火上賀（下起字衍通典無） 謁報又賀皇后還（衍通典無） 從東中華門入詣東閤

闕下便坐（又賀皇后以下閒廁不倫還字尤無理疑本作小注附見而誤作大字通典亦如此） 漏未盡七刻（宋志有羣臣乘車輿五字車輿當從通典作輿車軍司盖各有所司之職車者乘輿車乃宮廷設之車輅也似不當節去非） 百官及受贄郎（官以二字衍宋志通典皆無） 下至計吏皆入立其次 各（通典不疑） 奏羣臣就位定 掌（本衍字避諱改） 禮郎讚皇帝延王登 於是（二字誤通典作理禮郎亦誤當仍作謁者二字） 引（脫） 公特進云云 大（脫） 鴻臚跪讚太尉云云 掌禮（當有郎字） 引公至金紫將軍上殿當御坐（三字脫） 王（脫） 公置璧成禮時 以贄授受（脫） 贄郎以璧帛付（諸字衍） 謁者 太樂令跪請（脫） 奏雅樂 謁者引王公至（脫） 二千石上殿 王（下王字衍） 自酌置位前 上千萬歲（下脫十三字） 壽侍中侍郎跪進御坐前 太樂令跪請（脫） 樂以次作 請以次進奏伎（鼓） 爲白獸盞是後代所爲曰觴巳上百官伏稱萬歲 陛下（宋志無） 者傳就席 太官令（脫） 又行御酒 尚食持案授侍郎（持節誤下同） 示無（脫） 忘憚也（宋志云欲令言者猛如虎無所忌憚也則宋下當有無字今補之） 不得從（通本敵） 漢以高帝十月（應提行） 不然則行人順（疑類） 見周禮省擇人謠志（四字脫宋志有擇與擇同鄭氏云擇序王志以辨天下） 明發不寐（宋志無） 誠意（毛本心） 未著 周典有之曰（以謠下俱秩官大行人文宋志文無異） 其禮俗政事（脫教治二字豈同諱去之邪通典作教理） 刑禁之逆順爲一書 其悖逆（二字脫） 暴亂作慝（逆下本有慝字） 犯令爲一書 嘉謀（言） 令圖 柴望告至（脫） 擯（賓古通） 及執贄皆如朝儀 讖（讖讖） 緯諸說 魏明（文） 帝世（若遇諱應作時今作黃初） 中護軍蔣濟奏（脫） 曰 貴猶人子對厥所（所誤親而二字所在見而字當在下） 生（所生見詩即親也宋志不誤） 而（脫今從上移此） 奢它人之父今大魏承（宋志脫是） 百王之弊亂（下尾作危） 始（脫） 自武文（舊誤倒） 至于聖躬 綱維人牌舊倒此下亦作人神） 之化 未發（脫） 大禮 且昔（去） 歲破吳虜於江漢 此儀（誤） 久廢 聞將（宋志無） 濟斯言 是以中閒曠（廢） 遠者千有餘年 華則榮（宋志華是） 矣 勿復（脫） 有所議 會隆卒不復行之（宋志作故不行） 受命踐阼（祚宋志作祚） 羣生仰流（疑） 象以姓（數） 表（案魏晉春秋黃龍三年劉丹縣金山系川溢涌有石馬七有下匿開蓋於前上有玉字文曰遼大金計大曹遼晉春秋亦略同所謂以姓表也） 今東漸于海兩被（宋志下無于字） 流沙（句法應如此） 宜有事梁父（四字脫） 修禮地祇 詔不許（二字衍宋志無） 有不敢（宋志可） 讓 國之大事取議（義誤） 於此 宜修（宋志循） 此禮 何以（二字因下脫不字妄增宋志無毛本同） 使大晉之典謨不（脫） 同風於三代 孰能巍巍其

有（脫）成功若茲者歟　親率（脫）大化日（日）覩太平至公至（宋志之）美誰與爲讓宜頌述先朝（明）上（舊誤倒）

詔曰所議誠列代（宋志前詔）之盛事也　非（脫）爲耳目之娛　君（脫當有）不忘先君之好　蜀執弩射牲（生）牲以（爲衍）鹿（鹿）膊太宰令（命）謁者各一人　名曰貙（音茂作貙非）劉兵官皆肆（肆）吳兵法六十四陣（擅志下有名曰乘之四字當有）　古語曰在車（軍）則（脫）下（下車則二字衍）惟此時施行（擅刪斷故正）　惟十月都試（講）號曰閱（本治字避諱改）兵　殺兵於南郊之場（場俗下同）　尊極德備云云（宋志錯此言爲非）　禮冠（舊倒從宋志乙）於廟　眉壽惟期（音義本作禮）　有司議奏（舊倒）　於是制諸（脫）

王十五而冠　始（衍）立皇后甄氏　有司奏婚禮（脫）納徵　惟璋官爲其（致衍）之　魏氏（宋志魏聘后）王妃妃公

主嫁之禮　王者婚禮禮無其制（例）　夫婦所生若如（宋志而從傳本文而與如同此蓋易之下同）人　殿中御史奏（奉）今（命）迎

皇后　而立（脫）五牛（旂衍）旗　先帝詔后禮宜有（脫）降　以定（宋志正）其禮（通典但云彪之正禮）　王者之於四海無不

華恆所定六之禮云（脫）依漢舊（舊）及晉已行之制故彪之多從咸康（寧譌咸寧武帝年號咸康成帝年號宋志不誤）由此也　皆彪之所（脫）定也

成以（通典下有爲字）宜率由舊典　何琦稽首頓首再拜承制（脫通典有）詔　正位乎（于）內　重申（卓）彤典　先臣故

安豐太守關中侯叡之孫　外出自先臣故尚書左丞孔（脫通典有）肯之外曾孫　咨某官某姓之族（脫通典有）

女　窈（從幻譌）窕之姿　以章典（毛倒）禮　寵以典（通典豐）禮　次（脫字衍下同）迎版文曰　其珪（脫）馬之制　是因獻

賦（通典）酒食而有慶語也恐謂無直相賀之體（禮通典脫）　玉以象德而有溫（脫通典有）潤　以獸豹皮各一具（其譌又禮字衍）

以尊（下華字疑衍）其事乎　帝始率羣臣躬（躬）養三老五更于辟雍　皆祠先聖先師周公孔子牲以犬

（續漢禮儀志是犬字劉昭注引應劭注儀禮云狗取捍人今本俱作牲以太牢誤）　齊王每講經通（通）　以太（脫）學在水南懸遠　官及百姓皆禊（從衣譌）

於東流水上洗濯祓（祓）除去宿垢疾（脫續漢志有下而字衍）　立流杯（水通典杯）曲水延百僚

魏書禮志第十四、中闕一版、其劉芳疏無從考補、下尚有十六字、見通典、恰與下文接筍、今并一二

字句之訛并校焉（從通典居多）

軒轅桴（疑桴）阮隃之管定十二之律（舊隃作瑜十二作小一今依官校改）　商亂則陂其臣（舊官今從樂記改）壞　正聲（舊訛氣）威人　又有

昧任離禁之樂（舊作妹昧任禁案妹即昧也不當複出又闕離字今依周官鞮鞻氏注補正）　或擂之（當有而字）不令　及諸投（疑馬）獸　時司樂上書（通典有譌）

樂二字當補）典章有闕　與之廢修（舊倒）器數　彌有殘（二字舊脫依通典補）缺　然心喪在躬未忍聞（舊訛闕）此　樂府先傳

舊脫）正聲　又有文（舊訛皇案是始在下文）始五行勺舞　鐘磬（舊訛聲）管絃登歌聲調　湯武所以（下闕一版今只從通典補下首數句）先是

有陳仲儒者自江南歸國頗閑樂事（下接請依京房云云）　問京房準定六十律之（舊倒）後雖有器（舊脫）存　但仲儒在

江北之日（此下即仲已盡）頗授琴文（通典作頗受琴又受字屬下）管（典作常）　覽司馬彪所撰續漢書　廣昱衡（舊備）歷　經史備存（舊有）

若尺寸少（舊小）長　如不練此必至（舊有）乖謬　是謂（舊譌）十二之律　若依（舊脫）公孫崇止以十二律聲　中

呂爲十二之窮（舊缺）　崇乃以中呂爲宮（舊二字脫）　案堪（舊訛堪）以求其聲　致令攬者（疑典作攬者，迎前拱手）風拱手

一分之內乘爲二千（舊十訛）分　使入常準（舊餘）尺分之內　然（舊脫）分數既微　中絃下依數（疑衍，通典無此字）

出六十律淸濁之節　卽於中絃案（疑重）一周之聲　平調以角（舊訛宮）爲主　出仲繩（舊訛所）思　才非一足（經一而足，見風俗通）　蓋非常人能（舊明所）博採（舊擇訛）古今　揣摶（餘）琴瑟　磬氏爲磬倨句（舊闕，依宮校補）之法　文舞者（舊訛者）進實冠　請以韶舞（舊訛武）爲崇德　又六代之舞皆（舊訛者）以大爲名　至於詔（舊訛逕）俗四夷

至於古雅尤多亡失（舊缺）　牧其聲伎（舊訛投）

宋史第三十五孝宗本紀三明南雍張邦奇校者，脫第八葉，以第九葉升上爲第八葉，其七葉末四月制置司應下，徑接庫錢貼進誤也，今据元本補錄其文如右。（下又以三十三卷之第十一葉爲此九葉，遂自措置至九月己酉楊存止四百字，續訂於此，神廟補刊者復改楊存二字爲地震，以泯其迹，今當刪去。）

黎州邊事隨宜措置。癸卯，詔臨安府承宣旨審奏如故事。甲辰，金遣徒單守素等來賀明年正旦。是月，詔以太上皇明年七十有五，議行慶壽禮，太上皇不允。帝進黃金二千兩爲壽。是歲，江浙淮西湖北旱，蠲租發廩貸給，趣州縣決獄，募富民振濟補官，故歲雖凶，民無流殍。安南入貢。

八年春正月甲寅，停折知常官汀州居住。丙辰，詔內侍見帶兵官並與在京宮觀，著爲令。乙亥，詔福建歲撥鹽於邵武軍市軍糧。二月壬午，詔去歲旱傷郡縣以義倉米日給貧民。至閏三月半止。黎州土丁張百祥等不堪科役，爲亂，統領官劉大年引兵逆擊之，土丁潰去，大年坐誅。戊子，禁浙西民因旱賣圍田者。裁竜子試法。己丑，禁廣西諸州科賣亭戶食鹽。庚寅，詔三省、樞密、六部，澄籍稽考，興利除害等事。戊戌，以保康軍節度使士歆爲鎮濮王。三月丁未，朔，幸佑聖觀。戊午，以潮州賊沈師爲亂，趣帥憲捕之。

辛未，幸聚景園。閏月辛巳，命諸路帥臣監司分州郡，臧否爲三等。歲終來上。戊子，賜禮部進士黃由以下三百七十有九人及第出身。庚寅，修揚州城。甲午，幸玉津園。壬寅，減在京及諸路房廊錢什之三。德壽宮所減，月以南

金史監本第三十三卷禮志六第三葉缺，今據舊本補。（每葉二十行，每行二十二字，第二葉尾係班首陞階復位止，第四葉首係於殿上起，嘉靖八年所梓，尚已遺脫。）

同執事官再拜訖退。十五年二月，有司言東京開覺寺，藏睿宗皇帝皁衣展裹眞容，勅遷本京祖廟奉祀，仍易袍色。明年四月，詔依奉安睿宗禮，奉安世祖御容於衍慶宮。前期，有司備香案、酒果、教坊樂。至日質明，親王宰執率百官公服迎引至衍慶宮。凡用甲騎百人，傘二人，扇十二人，香輿八人，綵輿十六人，從者二十四人，執事官二人，弩手、控鶴各五十人，贊者二人，禮直官二人，六品以下官三十員，公服乘馬前導，奉安訖，百官再拜，禮畢，退立宮門之外，迎駕朝謁。十六年正月，有司奏，奉勅議世祖皇帝御容當於何處安置。臣等參詳，衍慶宮卽漢之原廟，每遇太祖皇帝忌辰，百官朝拜，今世祖皇帝，擇地修建殿位，庶可副嚴奉之意。從之。乃勅於聖武殿東西，興建世祖、太宗、睿宗殿位。既而復欲擇地建太宗殿於歸仁館。有司言，山陵，太祖、太宗、睿宗，共一兆域，太廟，世祖、太祖、太宗、睿宗，亦同堂異室，今於歸仁館興建太宗殿位，似與山陵太廟之制不同，詔從前議，止於衍慶宮各建殿七間，閣五間，三門五間，乃定世祖殿曰廣德，閣曰燕昌，太宗殿曰丕承，閣曰光昭，睿宗殿曰天興，閣曰景福。十九年五月六日，奉

告。七日。奉安。執事禮官三人。每位香案一。祭器席一。拜褥二。盥洗一。大勺篚巾全。前一日。太廟令率其屬埽除宮內外。又各設神座。

金史監本第七十六卷。太宗諸子傳。第二葉缺。今据舊本補。每葉二十行。每行二十二字。第一葉尾。係宗磐陰謀。與而宗憲止。第三葉首。係爲太保右丞相兼中書令起。

遂爲右丞相。用事。捷懶闍尊功多。先薦劉豫。立爲齊帝。至是。唱議以河南陝西與宋。使稱臣。熙宗命羣臣議。宗室大臣言其不可。宗磐、宗雋、助之。卒以與宋。其後宗磐、宗雋、捷懶、謀作亂。宗幹、希尹、發其事。熙宗下詔誅之。坐與宴飲者。皆貶削決責有差。赦其弟斛魯補等九人。并赦捷懶。出爲行臺左丞相。皇后生日。宰相諸王妃主命婦入賀。熙宗命去樂。曰。宗磐等皆近屬。輒搆逆謀。情不能樂也。以黃金合及兩銀鼎獻明德宮太皇太后。并以金合銀鼎賜宗幹希尹焉。

宗固、本名胡魯。天會十五年。爲燕京留守。封幽王。宗雅、本名斛魯補。封代王。宗偉、本名阿魯補。封虞王。宗英、本名斛沙虎。封滕王。宗懿、本名阿鄰。封薛王。宗本、本名阿魯。封原王。鶻懶、封翼王。宗美、本名訛里甲。封豐王。神土門、封郕王。斛孛堇、封霍王。斡烈、封蔡王。宗哲、本名鶻沙。封畢王。皆天眷元年受封。宗順、本名阿魯帶。天會二年薨。皇統五年。贈金紫光祿大夫。後封徐王。宗磐既誅。熙宗使宗固子京往燕京慰喻宗固。既而翼王鶻懶、復與行臺左丞相捷懶謀反。伏誅。詔曰。燕京留守幽王宗固等。或謂當絕屬籍。朕所不忍。宗固等但不得稱皇叔。其母妻封號。從而降者。審依舊典。皇統二年。復封宗雅爲代王。宗固爲判大宗正。三年。

資治通鑑序。宋神宗御製。明陳仁錫梓本不載。他本亦未見。余從宋本鈔得之。此一書之冠冕。帝王之盛事。不可闕也。因與爲傳之。宋本每葉廿行行十八字。今唯提行處仍之。

資治通鑑序

御製

朕惟君子多識前言往行。以畜其德。故能剛健篤實。輝光日新。書亦曰。王人求多聞。時惟建事。詩書春秋。皆所以明乎得失之迹。存王道之正。垂鑑戒於後世者也。漢司馬遷、紬石室金匱之書。據左氏國語。推世本戰國策。楚漢春秋。采經摭傳。罔羅天下放失舊聞。考之行事。馳騁上下數千載間。首記軒轅。至于麟止。作爲紀、表、世家、書、傳。後之述者。不能易此體也。惟其是非不繆於聖人。褒貶出於至當。則良史之才矣。若稽古

英考。留神載籍。萬機之下。未嘗廢卷。嘗命龍圖閣直學士司馬光。論次歷代君臣事迹。俾就祕閣繕寫。給吏筆札。起周威烈王。訖于五代。光之志。以爲周積衰。王室微。禮樂征伐。自諸侯出。平王東遷。齊楚

秦晉始大。桓文更霸。猶託尊王爲辭。以服天下。威烈王自陪臣命韓趙魏爲諸侯。周雖未滅。王制盡矣。此亦古人述作造端立意之所繇也。其所載明君良臣切磨治道。議論之精語。德刑之善制。天人相與之際。休咎應證之原。威福盛衰之本。規模利害之効。良將之方略。循吏之條教。節之以邪正。要之於治忽。辭令淵厚之體。箴諫深切之義。良謀備焉。凡十六代。勒成二百九十六卷。列于戶牖之間。而盡古今之統。博而得其要。簡而周于事。是亦典刑之總會。册牘之淵林矣。荀卿有言。欲觀聖人之迹。則於其粲然者矣。後王是也。若夫漢之文宣。唐之太宗。孔子所謂吾無閒焉者。自餘治世盛王。有慘怛之愛。有忠利之教。或知人善任。恭儉勤提。亦各得聖賢之一體。孟軻所謂吾於武成。取二三策而已。至于荒墜頹危。可見前車之失。亂賊姦宄。厥有履霜之漸。詩云。商鑑不遠。在夏后之世。故賜其書名曰資治通鑑。以著朕之志焉耳。

治平四年十月初開

經筵奉

聖旨讀資治通鑑。其月九日。臣光初

進讀。

面賜

御製序。令候書成日寫入。文弼案。英宗以治平四年正月崩。神宗即位。踰年改元。故此仍繫以治平也。讀至海是年代君臣事迹。先先以戰國至秦二世爲八卷。名曰通志。進呈。英宗悅之。命續其書。神宗繼踵進講者。蓋即此八卷之書。其合成二百九十四卷。乃元豐七年所上。序不題頒定卷數。蓋云勒成若干卷。今序有卷數者。書成日寫入所加也。

進資治通鑑表　陳仁錫本。尚有銜名三行。宋本在表後。其前止有此六字。今表已見陳本。可不必重錄。有一二字與傳家集異。陳者亦無甚緊要。知事取關。關家盛衰。集作興衰。及提舉西京嵩山崇福宮集無西京二字。銜青龍軍集作筋。銜陳。其表後結銜。陳本無。今依宋本補於左。

端明殿學士兼翰林侍讀學士太中大夫提舉西京嵩山崇福宮上柱國河內郡開國公食邑二千六百戶食實封一千戶臣司馬光上表

元豐七年十一月

進呈

檢閱文字承事郎臣司馬康

同修撰郎臣范祖禹

同修撰秘書丞臣劉恕

同修尚書屯田員外郎充集賢校理臣劉攽

編集端明殿學士兼翰林侍讀學士太中大夫臣司馬光。

奬諭詔書宋本尚有空行。不連表發。

勑司馬光。脩資治通鑑成事。史學之廢久矣。紀次無法。論議不明。豈足以示勸。明久遠哉。卿博學多聞。貫穿今古。上自晚周。下迄五代。發揮綱紀。成一家之書。褒貶去取。有所據依。省閱以還。良深嘉歎。今賜卿銀絹對衣腰帶鞍轡馬。具如別錄。至可領也。故茲奬諭。想宜知悉。冬寒。卿比平安好。遣書指不多及。

十五日。碑本在奬諭前。非是。此勑所署日應在後。今一依宋本式。

案。進通志表。見傳家集。似亦當載入。但行款無從考矣。附見於此後。其亦可也。

司馬文正公傳家集八十卷。文弼亦嘗校訂。乾隆六年。桂林陳公爲江蘇臬使日。重雕。比山西舊刻。誠爲精緻。然其中亦有移改之失。如撫納西人詔意一篇。是隨劄子之後。擬以備用。與實降者不同。蘇本劄子在卷五十二章奏類中。其詔意則移之於卷十六制詔類後。此大欠妥。舉此一事。以見餘傳布舊書。固極美事。千萬不可妄改。以愚所見。如詩書史漢等書。宋明以來。屢有更張。此甚非也。又如蔡中郎集。舊本以故太尉橋公廟碑一篇爲首。銘在前。以光光烈考爲第一段。公諱某字公祖。至書於碑陰。以昭光懿此依本經注。爲第二段。橋氏之先爲第三段。其後即係以黃鉞東鼎中鼎西鼎四銘。其事本相聯屬。明張溥百三名家本。於此篇即大移易。後來刻本。亦皆依之。蓋止見近代碑誌其銘皆在後。故改蔡集以從今。其如與蔡文中所云不合何。因拾補不能盡出。故附見其略於此。

文獻通考經籍　馬氏經籍一門，採諸史志傳，及宋朝館閣書目，并諸家序跋，而於晁公武讀書志，陳振孫直齋書錄解題兩特，幾於備載，撫讀此兩家各據所見之書，其卷數或與史志不合，即兩家亦不能盡同，今此二書各有專本行世，湖密陳氏所刻之讀書志，多不與通考合，蓋讀志元有蜀本閩本之異，陳氏所刻乃蜀本，通考所據乃閩本，馬氏之爲此書，自當加以裁剔，今第舉其脫漏者補之，訛誤甚者正之，其他小疵，不能備舉也。

三　呂微仲周易古經十　此字誤脫。二卷　案陳氏例當在晁氏後。　眞西山復卦說一卷　吳如愚草齋易說一卷　馮椅厚齋易學　凡傳舊書，一切行款，俱當仍其本來，不得妄爲紛更，如此三書，當各自提行，上二書無說，唯馮椅書載中興藝文志語，尤不便輕聯而下，近人專輒改作，而條例又不值先彼此圖書，如此三書，初付梓時，本作三行，及其刻成，校者欲與前後一體，遂以上條陳氏語中增添數字，句出一行，而以此三書作二行，方得整齊，他皆如此，又如應提行而誤連上文者，勢必改爲提行，則收之當更換者，多矣於是將下文巧爲刪改，以泯其迹，嗚呼，作僞如此，豈復有完書哉，世有學人，但取舊本對之，則其妄增妄刪之處，自有不可掩者矣。

九　春秋繁露十七卷　程氏演繁露云云劍之在左蒼龍之象也　下脫刀之在右白虎之象也，鉋之在前朱雀之象也十四字。

十二　經典釋文三十卷　後小學類又重出，祇據陳氏說。　五經字樣一卷　案即前九經字樣也，不當分爲兩條，五或是誤字。

十三　玉臺新詠　誤作錄。十卷　此與下玉臺後集皆重出總集類中，而不載陳氏語。

十四　太常因革禮　案一百卷三字，下陳氏曰，誤。　朱文公家禮下自序謂得與同志之士熟講而勉行之，案言意不當戲重此作，其下云，庶幾古人脩身齊家之道，顧終追逐之心，猶可以復見，而於國家所以崇化導民之意，亦必有小補云。

十六　埤雅　脫二十卷三字。

十七　趙氏家塾蒙求二十五卷　舊迭下條，今本誤空。　宗室蒙求三二　今誤。卷　案此兩書自爲一行，陳氏曰，迎產殺推，舊失引，而今本遂與下一書相連，非是。　幼學須知五卷　舊別爲行，今誤載上條下。　陳氏曰餘姚　誤。孫應符仲潛撰

十八　惟唐志專立實錄一門　案唐志實錄詔令俱附起居注後，並不別爲一門。

十九　後魏書下陳氏云云隋文帝命魏澄等史撰魏書九十二卷　此下脫二十五字，今補之。以西魏爲正，東爲僞，義例簡要，唐志又有張太素後魏書一百卷，此上是舊脫者，今皆不同　此云皆，則舊本元有明矣。　北史一百卷　作八十卷，誤。

二十　漢紀三十卷下陳氏云云遠道義意法式　誤或。通古今著功　脫。勳裘賢　誤實。能又巽嚴李氏云云或又增以子注音切並非所當有　案此自是本書所有，觀史漢注中，往往引用，如諱邦之字曰國，諱啓之字曰開之類，及史記文帝紀，大橫庚庚，案隱引荀悅曰，大橫，龜兆橫理也，此類非一，李氏不考，而徒去之，故今本遂無注。　編年通載十五卷章　誤張。衡撰　稽古錄二十卷朱子云云末後一表其言如蓍龜一一皆驗　案表有云，法弊炎涼，爾故爲，實非其人而變置，殆指此也。　通鑑節文六十卷　下龜氏曰當作陳氏曰，龜字誤。　續通鑑長編舉要六十八卷下乾道四年禮部郎官李燾上言云云其一百八卷投進　文忠案此一百八卷者，實一百七十五卷，即陳氏所云又有子卷者是也。　菊采　巽同補實錄正史之闕略參求其是，破巧說僞辨之紛紜，益以昭明祖宗之豐功盛德　案此一段語氣絕不類，求之本疏，無此語，但云，更擇書僅，臣之鑑區小忠，固是亦獲自盡，正直若光者，庶以刪削之任，遂勒成戰兢大典，垂德萬年，其下間尚多，經無粉飾如此者。

二十二　越絕書　馬氏引諸說，尚不辨是直集矣，平所撰。　開天　誤元。傳信記一卷

二十三　大和野史三卷　舊誤作太祖，案魏明帝，後魏孝文帝年號，是太和，唐文宗年號，是大和，當時碑刻及宋本新唐書，俱不誤，今碑刻下載，亦有爲人鑿一點者，孔迹顯然，不可爲據，下凡唐年號，並倣此。　濮王申　誤中。陳一卷

二十四　渡江遺變錄一卷自此以下共十七卷皆脫陳氏曰三字　元祐黨籍列傳譜述一百卷下陳氏誤史院取其書以修錄字

今增修御編輯三字四朝國史下今添採摭時三字洪邁奏今補請字乞今添將陳顯正四字甄錄補今作授和州文學下添死胥用班四字此皆非舊本所有

二十五卷　權讀書十卷下樊誤悉綽撰說　搢宮故事五卷後二百五卷地理門有清宮錄十卷即此書也置兩處誤　錦里耆舊傳八卷續傳十卷此四字脫當補下陳氏云云起成通九載迄下脫二十二字乾德四年百餘年蜀事大略具矣續傳弱人張緒所撰起以上皆所補者乾德乙丑迄祥符己酉

二十六　魏公語錄一卷案陳氏云與別錄小異而實同則不應置魏公別錄前當移之於後得是　道鄉語錄一卷陳氏曰不知作者記鄒浩志完語陳本有此條在豐清敏遺事前此失載　二楊歸朝錄一卷脫陳氏曰三字　中興忠義錄說作中興志錄誤

二十七　江南錄十卷下陳氏云云湯悅即殷崇義避宣祖諱下脫五字及太宗舊名此所補者并姓改焉太宗舊名匡義故姓名俱改　外史檮杌十卷下陳氏云云路振之書未備治平二字本作今字成此書以補其遺案路振九國志在後此書不應置在前

雞林志三十卷下陳氏曰皇朝崇寧中下又有王雲編次崇寧中七字舊本脫　海外使程廣記三卷案一百六卷地理門又重出此卷內當刪去下兩書亦同

雲南志十卷即前卷之豐書當併歸一處　至道雲南錄三卷案二百六卷重出陳氏語尤詳　諸蕃志二卷二百六卷亦重出此處應刪　晉書指掌十二卷陳氏曰皇朝劉蕡乃蕡字之俗體編　唐書音訓四卷陳氏曰皇朝賓萃說誤案萃字叔野汶上人元豐中爲詳斷官下吏爲蔡確管掠課服死

二十八　政和重脩國朝會要百十卷陳氏曰先是王禹玉監脩自建隆至熙寧凡三百卷崇寧中重脩僅成吉禮百十卷政和進呈餘四類編治垂成宣和庚子罷局遂成散漫紹興間少蓬程俱申請就知桂州許中家借抄之許中嘗與崇寧脩書故存此本得以備中禁之採錄今重脩本題淮康軍節度使充禮制局詳議官蔡攸等奉勅重脩陳氏有此條在續會要三百卷前此失載　尊號錄一卷此與下共五書俱脫陳氏曰三字　輔弼名對四十卷案二百二卷職官門有此書此當氏誤此似應併入下卷　蔣魏公逸史二十卷案一百九十七卷傳記門有其曾孫帶逸史宜併一處　容齋云云大槩辨訂官制之訛誤也此十字當是小注考證筆本作駁正逸史之訛誤者五條　西漢會要七十卷東漢會要四十卷此與下三書共四條曾殷陳氏曰三字　鄭夾漈通志

略案馬氏未見通志二百卷之全帙故後有疑辭

二十九　翰林雜志一卷下陳氏曰云云案陳氏語當別爲一條不當附於不題撰人之下今錄其文於此　陳氏曰續翰林志一卷次續志一卷學士承旨梓潼蘇易簡撰以續唐李肇之書其子者又以其父遭遇恩禮之盛續於其後　百官公卿表一百四十二說作五後案語作二不誤卷公自序云云所謂官者乃古之爵也所謂差遣者乃古之官也下脫十字所謂職者乃古之加官也此補　翰苑說林羣書三卷　續百官公卿表案要幼學有宋輔拜錄一卷并此二書已見前一百九十七卷中

三十　金科類要二卷陳氏曰不著名氏此失載案當在金科易覽後　明刑盡心錄二卷陳氏曰丁銳爲鄂州司理又集此書此失載案當在決獄龜鑑後　脩城法式條約二卷陳氏曰判軍器監沈括知監丞呂和卿等所脩敵樓馬面圍敵式樣并申明條約熙寧八年上此失載當補卷末

三十一　燕吳行役記二卷脫二卷二字陳氏語張允伸乃張允中

三十二　郎誤鄭城志十二卷　蜀記二卷唐志作益州理亂記三卷此當在宋人蜀記之前今誤倒　嶺表錄異誤倒作異錄

三十三　湘中山水記三卷下脫陳氏曰　輦下歲時記即前卷中歲時記當併一處

三十四　米誤史氏譜一卷　崇文總目六十四卷晁氏曰皇朝王堯臣等撰此下二十字誤置康定二年下今移正　景祐中詔張觀李若谷宋庠取昭文史館集賢秘閣下接書刊正訛謬如此方順　邯鄲圖書十此字脫案晁陳皆有　志十卷　金石錄三卷陳氏云云李氏爲下脫說作後序頗可觀此六字補　寶章誤墨待訪錄二卷

三十五　易元星紀圖當作譜一卷

三十六　鹽鐵論下六十篇俱誤十六篇　潛夫論十卷晁氏云云浮侈誤爲當自誤實　中論二卷誤篇

三十七　周子通書下朱子云云又曰云云案此下皆朱子語而今本有朱子二字考傳本是朱子之名一字其上空一格又當錄以答廣漢張敬夫敬夫以再來曰二九生云云今本少敬夫二字皆誤脫　皇極經世書十二卷下晁氏云云以元經會以會經運此四字補以運經世云云又有觀物篇

繫於後（誤作後又書繫遂敘爲七字不可解）　觀物內篇解（脫此字）二卷　漁樵對問（二字舊誤倒）一卷　盧氏曰皇朝張載（誤作邵雍）撰（案下云邵氏曾其觀之書當考則不應直題邵雍撰）　經學理窟一卷（案盧氏曰右皇祐中先生來洋何人爲程張氏之學者今卸係於張載傳間紀下又不載盧氏語誤也）　胡子知言一卷下陳氏云云文定公安國之（今節去上四字）季子張（又節去張字）南軒從之遊下錄朱子語錄（增有曰二字）因（增與諸子三字）論湖湘學者云云（上一行刪五字下一行添五字所以然者蓋因朱子語錄不堪行故爲此巧於遷就也若未上板時刪出尚有此失乎今本似此者多不能一一斠正後再發雕當考舊本正之）

三十八　王介甫注老子二卷（王呂書後有）　陸佃注二卷（今脫）　默（誤愚）希子注文子十二卷

三十九　管子後崇文總曰（今本首行添曰字次行上添書字下添已字第四行首添共字蓋欲此四行皆升一格故誤）　墨家首脫漢志六家八十六篇八字卷

四十　呂氏春秋二十六（脫此字）卷

四十一　金樓子十卷題氏曰梁元帝繹撰（此二字舊誤倒）　意林三卷下谷齋云云張顯析言（唐志顯諱作張明其析言作雜論疑此誤又干子誤于子）

四十二　資暇集三卷（唐志無集字下卷重出亦無集字當移置氏語於此）　古今注三卷陳氏曰晉太傅丞崔豹正熊撰（此數脫當補於中華古今注之前）　孔氏雜說（下記字衍）一卷題氏曰皇朝孔武仲撰（案陳氏云清江孔平仲毅父撰）　玉（誤五）泉筆端三卷

四十三　廣（誤庶）撰言十五卷（此何晞撰者）　東齋記事（此字脫）十卷　搢紳脞說二十卷晁氏曰皇朝張唐英君房撰（案張唐英字次功蜀張商英天覺兄張君房乃別一人晁誤認爲一人而以名臣傳蜀僧祇宿補之君房誤甚）

四十五　荔枝故事一卷（案此書陳氏云無名氏今不載陳氏語而係於案裏書下誤）　增城荔枝譜一卷陳氏曰亦（此字脫）無名氏（案上一書當移此前）

菊譜一卷陳氏曰彭城劉蒙撰凡三十五品又一卷（上十三字失載）　史正志志道撰　越中牡丹花品（此字脫）

二卷陳氏曰僧仲休（今作林不知何據下同）撰

四十六　漢志五行（後隨唐宋五行不附此後而在形法漢志六家之後殊爲失次）

四十七　廣古今五行志三十卷龐氏曰寶鎏撰（唐志作寶維鎏）　寶臺三十六歌一卷（以下新添閒字甚多）陳氏曰（誤稱）武平先生（所撰然）亦不知其（代爲）何人　五星六曜約法一卷　洞微歌一卷　紫宙經一卷（此三書當作三行今改作一行故添閒字甚多）陳氏曰以上三種皆無（撰者）名氏（亦當考其所自出以上凡注出者皆新添也）　相馬經二卷（脫二卷兩字後醫書門又有一卷）　集馬相書一卷（陳氏誤作盧氏）

四十八　右（皆文）漢志兵技巧（誤考）十三家百九十九篇（此當與前三漢志一例頂格舊誤添右字低二格非又社基編誤作就之職）　凡兵書五十三家七百九十九（脫此字）獨闕四十五（誤三卷前幡謀下脫闕十三卷形勢下闕十九卷誤作十八此技巧下脫闕三卷）

四十九　中藏經一卷陳氏曰漢譙郡華佗元化撰其序稱應靈洞主少室山邪蹊中自言爲華先生外孫莫可考也（此條原當移於脈訣三卷前）　脈訣機要三卷　脈要新括一卷（案上當盧氏本作晉太醫令高平王叔和撰通真子注下當方題通真子撰今去王叔和而以二書皆通真子撰此馬氏之失也）　運氣論奧三卷（以上皇朝俱改爲宋朝不與前後重一下不再出）　本草節要三卷明堂鍼灸經二卷（此兩書在前宮灸法二卷之前此脫）　肘後百一方三卷陳氏云云取佛書人有四大一大輒有一百一（脫百一二字）病之義以名之（案雜藥經是身爲災百一病情一大增損則百一病生四大增損則四百四病同時俱作）

五十　傳信（誤遺）適用方二卷

五十一　宋三朝國史志云云合爲新錄（下凡四千三百五十九共八字與上條當刪）　內景（二字誤在上條說下）中黃經二卷（下陳氏誤盧氏）　黃庭外景經三卷下遺氏云云崇文總曰云記天皇氏至帝嚳受道得仙事此本則無之（案此一段亦盧氏語今本凡崇文總目皆改爲西一格蓋併此亦誤改之而不知其爲盧氏所引用也）　章（誤章唐志作章盧本不誤）注西昇經二（誤三卷章處元亦誤章）卷　太上說魂魄經二卷（下崇文總曰亦盧氏語誤高一格提行）

五十二　老子四象論一卷（脫真仙傳道集三卷下二書亦不當連）　遠山崔公入藥鏡三卷陳氏曰不知何人（此失載當在遺遙子前）

五十三　宋中興志一百家一百（此二字脫）一十部七百七十五卷

五十四　華嚴合論法相撮要一卷陳氏曰（曰字誤在青谷下又要義誤要入）道院集要三卷陳氏曰王石（誤古）撰

五十五　戚苑英華十卷（案此本據取劉協名之書不應在其前）童子（此二字當本無）洽聞記三卷（劉下當氏排此並洽聞記下別題童子洽聞記有撰人）類要七

十六（誤六十五）卷　侍女小名錄（此字脫）一卷晁氏曰王銍（誤經）纂　葦（誤邪下同）書類句十四卷（下葦當脫葦字）

五十六　益州名畫錄三卷陳氏曰中興書目以爲李畋（誤略）撰　增廣射譜七卷（陳氏譜末亦節要可觀脫下三字）古今刀劍錄（已見前卷此應刪）香譜一卷（舊有今脫）香嚴三昧一（誤十）卷　象棊經（此字脫）一卷（下編數一書當誤）打馬格局一卷陳氏曰不知名氏（此失載當在打馬圖式前）

五十七　龍岡楚辭說五卷陳氏云云登昆侖歷閬風指西海陟陸盆皆寓言也世儒不（誤作乃下又脫十三字）以爲實顧獨信其從彭咸葬魚腹（此所補者）以爲實者何哉　靖節年譜一卷年譜辨證一卷雜記一卷陳氏云云蜀人（二字缺）張縝（誤演）季長辨證之又雜記前（誤晉）賢論靖節之語云云稱永嘉（下脫十二字）示以宋丞相刊定之本恩悅者（此所補者）不知何人也（趙敏夫云原脫宋燒邱寺僧）　謝宣城集五卷（下謝朓誤作姚江祐誤江祐並世誤裏世鼻無聖誤昌無聖）孔德璋集十卷（舊新唐志宋志陳本書皆同今誤一卷）　昭明太子集五卷陳氏曰梁太子蕭統德施撰（當在吳均集前此失載今其集世多有）

五十八　沈佺期集五卷石林葉氏云云海外逢寒食（案今集作海外無寒食題云驩州風土不作寒食讀此則石林可良無憑矣）杜審言集一（誤卷案晁氏云集有詩四十餘篇而已安得十卷後二百四十二卷中又出杜必簡集一卷當歸併於後爲是）劉長卿集十卷（此二字脫）

五十九　獨孤及毗陵集二十卷晁氏云云觀其大義不爲（誤作而有）章句學（下遺墨誤遺遺）戎昱集三卷（李嶠乃嶠之俗體）孫愐唐韻始載此字今又誤作孫愐誤矣）劉虞部集十卷陳氏云云勳在王（誤三）府按武德功臣有劉文靜（誤靖下同）安基（誤墓下同）政會

劉賓客文集下陳氏云云夢得自言（此別是一條本係提行今誤連陳氏語下）吾友柳儀（誤議）曹嘗謂吾文爲而膏味無窮炎（誤炎）而愈出也　後村劉氏曰（新添劉氏所作二字蓋因後村誤連客三字）夢得（新添所作二字上條今改作提行致有所繁也）

六十　陳蹈文集三卷（下晁氏云云乃劉綺莊歌詩下誤此條闕今補之）　敏氏曰唐陳蹈撰蹈字希儒潁川人十歲能詩十三袖文

謁清源牧牧面令賦詩頗稱賞之由是一時聲名大振會昌初就鄉薦至禮部輒罷歸咸通中卒有編隱黃滔序（今本皆缺）　劉綺莊歌詩四卷（此條脫去今補案晁氏云有詩集編晁氏誤兩處不增此刪門令脫刪字）沈顏聲（誤賢）書十卷　投知小錄三卷陳氏曰唐神策判官郃陽秦韜玉中明撰田令牧客中和二年特賜及第（此條失載當在風俗編率前）　田霖四六集一卷（陳氏誤作晁氏後編集同）

六十一　范文正公集下東坡（刻誤連上後改作提行乃刪去九字）蘇氏集序曰古之君子如（止留曰字餘皆刪去）伊尹太公云云

六十二　劉公是集七十五卷下朱子（刻誤連上後改作提行乃刪去八字）語錄（二字刪）曰劉原父（三字改作敞）才思極多（下四字刪）湧將出來　曾子固元（誤南）豐類稿五十卷

六十三　司馬溫公傳家集八十卷（三字脫）　范蜀公集一百二十（序作十二）卷

六十四　豫章集四十四卷　宛邱集七十五卷　後山集二十卷　淮海集四十六卷　濟北集六十卷　濟南集二十卷陳氏曰蜀中刊本號蘇門六君子集（此皆不能盡集亦無之）　唐子西集十（下五字脫）卷　浮沚先生集十六卷下陳氏云云先祖妣先生之第三女先君子其自出也（誤作先君之所自出）

六十五　李淇水集八十卷陳氏曰門下侍郎大名李清臣（下脫五字）邦直撰清臣韓魏公姪（此字脫）壻也

昭德晁公文集六十卷下云云一再終星（誤終日案十二年一星終此實二十餘年也）　邵氏集二十卷晁氏云云師事崇福十二父（謂詠之也誤作十二歲）

六十六　空青遺文十卷陳氏曰直寶文閣會紆公卷（禮記三公一命卷讀爲袞故曾取以爲字後二百四十五卷中正作卷今本改作袞非其舊也）

六十八　德（此字皆魯無）洪覺範筠溪集十卷

六十九　江總集一卷陳氏云云唐志集二（誤三）十卷　盧綸詩一卷（下青中學脫青字准刪誤爲）　羊士諤（誤諤下同）詩一卷

七十　張祜（誤祐下同）詩一卷　趙嘏渭南詩三卷晁氏曰所趙嘏承祐（誤祐）也　羅鄴集一卷（陳氏誤作晁氏）　韓（誤寶）

月詩一卷　棲（誤柳）門詩一卷

七十一　林和靖詩三卷西湖記逸一卷（案下一卷陳氏曰桑世昌輯此失載）　注東坡詩四十二卷（下脫陳氏曰三字）　山谷集十一（乃三十之訛）卷　竹友集七卷陳氏曰謝邁（誤遇）幼槃撰　日擇園集十卷陳氏云公擇（誤祥）之從孫　清虛集一（誤非）二卷

七十二　東萊集二十卷外集一卷陳氏云云祖謙之伯（此字脫）祖也　歸叟集一卷（下諸名勝今改勝作卿是不知人亦寓稱名勝也）　澗上丈人詩二十卷（下是陳氏翻）　天台集十卷（下李庚誤作李夏）　雪山集三卷陳氏云云嘗著詩解三十卷（詩總聞二十卷今有其書前一百七十九卷中云三卷皆由未見全書之故）

七十三　冠柳集一卷陳氏曰王觀（誤冠）通叟撰　大聲集五卷陳氏曰万俟（誤侯）雅言撰　泠（誤冷）然齋詩餘一卷陳氏曰蘇泂（誤洞）召叟撰　蕭閑詞一卷陳氏曰韓（此字脫）嘒子耕撰

七十四　唐（衍）魏鄭公諫錄五卷陳氏云云館閣書目作王琳（誤林）誤也　富文忠公劄子十六卷（案二百三十四卷中有富文忠劄子集六卷奏議十二卷載晁氏語）　包孝肅奏議十卷陳氏曰權密副使合肥包拯希仁撰（此失載當在呂獻可前）　呂獻可章奏（誤作奏章）二十卷　李公擇廬山奏議十七卷（下當氏誤作陳氏）　傅獻（誤顯）簡奏議四卷　若溪奏議一卷（下劉班誤作劉五）　陳國佐奏議十二卷（下亦城下脫陳字）

七十五　書志四家四部（誤作四部四家）一十八卷（下皆字衍又二十二部誤作三十二部）　古文苑九卷陳氏云云中興書目有孔（此字脫）道文苑　續古今（誤文）詩苑英華集十卷　竇氏聯珠集五卷陳氏云云容管經略羣丹（誤州）列　斷金集一卷（前二百四十三卷中已見案宮師併於此晁氏當作陳氏）　文苑英華一千卷王氏揮麈錄（此三字新刪）曰太平興國（此二字刪）中諸降王死其（此二字又刪）僞臣或宣怨言（亦是誤連上後改提行之故）　平園周氏云云諸名士文集（誤籍）世尤（誤猶）罕見云云（雜隱下並字）　元缺一句或數（誤二）句　惟是元脩書時（此字脫）歷年頗（此字脫）多　其間賦用員來（誤字）非讀秦（誤泰）誓正義安知今

（下衍日）之云字乃員之省文　始雕（誤鏤）於嘉泰改元春　深懼來（誤采）者（下衍之）莫知其由　集（誤文）選目錄二卷（歲時雜詠二十卷案前二百六卷中已見載當元哲序似當歸併於此）

七十六　皇朝名臣奏議一百五十卷自序云云無所諱（誤遠）忌　植黨干利（誤於朝）　天台集二卷陳氏云云別編則（此二字脫）師箴之子表民所補也　長樂集十四卷陳氏曰福建提刑吳興俞向（誤尚）集　相湖（誤江）集三卷　會稽紀詠六卷陳氏云云嚴陵洪璞（誤漢）文心雕龍十卷晁氏云云觀其論說篇稱（此字脫）論語以前經無論字六韜三論後人追題是殊不知書有論道經邦之言其疎略殆（誤殊）過於王杜矣（案論道經邦乃晚出古文不足爲據晁氏遂輕議虞和過矣）　風騷旨（誤指）格一卷　擬皎然十九（誤七）字一卷　唐詩主客圖一卷陳氏云云近世詩派之說（誤詩）　文章元妙一卷陳氏曰唐任藩撰（此字脫）　琉璃堂墨客（誤家）圖一卷　御製句圖一卷陳氏云云眞宗皇帝所選送劉琮詩八聯（誤篇）　雜句圖一卷（陳氏輯末錄誤詠下同）

大凡傳古人書必先細看一過然後發雕方得無錯不待刻成之後始覺其誤爲之伸縮遷就以省更換之煩也至於款式高下疎密一切當仍其舊必灼然知其爲誤然後易之此書門類題目亦有紛更舊凡數書各自爲行又或作兩排者今皆改作蟬連而下僅空一格其一人數書舊本直連接者今又離開空一格此眞所謂庸人自擾也嘗見宋元舊雕本字有誤衍者刊去遂作空白字有遺脫者作小字夾寫雜參差不適觀而讀者尙得見其元本今必爲之彌縫整齊不惟增損本書使泯然無復痕迹而眞本因之遂失矣此今人之巧於古人處正今人之遠不及古人也因書之以爲戒

史通　唐劉知幾著。內篇十卷，外篇十卷，傳於世。淳熙紹陸游山、王損仲校正，損仲并爲訓故，近時北平黃崑圃少宰又爲之補版行於世。淳熙本與文昭又得馮己蒼、何義門、錢遵王三家校本，且得華亭朱氏影鈔宋本，其體例較爲古雅，今具著之，以俟尚書者而字句之異同疑誤，亦悉辨焉。

史通序錄　以下皆宋本式。　劉氏

長安二年　起　是用職司　何疑思案卷十一亦是司字。　其憂　商搉　確論。搉同。　史籍　博采　宋。採。　衆議　仲春之月也　亡。

史通秩上　宋本卽連序後，至第五卷止。　內篇　劉氏

第一　六家第一

第二　二體第二　載言第三　本紀第四　世家第五　列傳第六

第三　表歷第七　書志第八　并天文志　職官志　五行志　雜志

第四　論贊第九　序例第十　題目第十一　稱謂第十二　編次第十三　稱謂第十四

第五　探賾第十五　載文第十六　補注第十七　因習上第十八　因習下第十九　亦曰邑屋

第六　言語第廿　浮詞第廿一　敍事第廿二　關要　隱晦　至飾

第七　品藻第廿三　直書第廿四　曲筆第廿五　鑒識第廿六　探賾第廿七

第八　摸擬第廿八　書事第廿九　人物第卅

第九　覈才第卅一　序傳第卅二　煩省第卅三

第十　雜述第卅四　辨職第卅五　自敍第卅六

案宋本目錄作雜說第卅六，紐經第卅七，弛張第卅八，且雜說云，有定凡卅六篇，并序及忘第七篇，與卅八篇，此卽殊不可曉，恐有闕也，故今依本卷作自敍第卅六，其體統紐經弛張下，黃本各注一缺字。

史通卷第一　內篇　劉氏

六家第一

自古帝王　起　黃本尚書家春秋家等俱各標一行，宋本無之。　尚書家者　上天垂文爲　卽敍字，此五字句，黃本作以字連下讀，非。　上所貴下　句。　本於號　宋作号，下並同。　令　凡爲七十一二篇。　帝

自宗周既殞　何。　凡爲廿　宋本凡二十，俱作廿三十四十放此。　六卷　如實無足紀語無可述　下並倣此。　愛逮中葉　宋作若，黃是劉氏誤。

春秋家者　疏通知遠書之　脫張之，梁本有。　教也屬辭　時。　比事春秋之教也　晉羊舌肸　從号。　如昔　卽改。　春秋

左傳家者　而丘明授　疑受，但後亦作授。　經作傳　傳者傳　平。　也　宋本平字注也字下，今移上。　而紀傳互　宋互，後不悉著。　出　依附

國語家者　以戰國游士爲之　脫，宋有。　策謀　乃引太史公所紀　宋紀。　司馬彪　宋作馬，下同。　因　疑目。　爲九州春

秋　爲（宋、於）是史漢之體大行

史記家者　採訪家乘（宋作人、又見別書）　名之（猶有曰字、不增亦可）史記　至梁（宋有世字）武帝　其書自秦以（宋、已、下放此）上

大抵（宋、底）其體皆如史記　其後元魏濟陰王暉業（是尚書左僕射元暉、王注已斜其號）　其君臣流例（何別）皆以類相（脫、宋有）

徐　每論家國一致（脫、論）　此爲其（二字衆宋乙）體之失者也　時插雜言（下注、宋作間採國聞世本戰國策等）　而殘缺遂（遂、論）多

漢書家者　但（宋有）不爲世家　尚書記周（句）事終秦繆（句）春秋述魯（句）文（史、論）止哀公　紀年不殆於

魏亡（案、此謂竹書紀年也、不殆、不及也、殆與迨通、書中多同、黃作下逮、誤）　撰成一家（書、論）　商搉（確、記下同）千載　而樸（宋、朴）散淳銷

史通卷第二　內篇　劉氏

二體第二　載言第三　本紀第四

世家第五　列傳第六（此三行皆宋本式、下可類推、不悉著）

二體第二

三五之代書有典墳（文、論）　不可得（宋有而字、無得字、今當但留得字）詳　固已（宋、以）缺如　高才雋（宋、倚、下皆同）德　後生而擯居

首帙（宋、袂、下多同）

載言第三

糾（宋、糾、下同）合同盟　而尚書闕記（論、紀）　文辭之（宋、入）記　分其次序（敘、宋）　而（宋、唯）言無獨錄　夫能（宋無能字、史體如是）

本紀第四

而疆里（宋、理）不分　顧自伯（何、柏、下同）翳至於莊（何通鑑、字下同）王　求之于（宋、於）古　況其名（宋、君）曰西楚號止伯（宋、霸）王者乎

遠伯起之次魏書（脫、宋有）　欲使百（宋、下）世之中　惟（宋、唯、下可例宋）敍天子一人

世家第五

疏爲萬（宋、万、下皆同）國　雖名班（宋、編、晉字）昨土　實（案、非）同列傳　但近（今、論）古著書

列傳第六

方之駢拇（拇、論）難以成趣

史通卷第三

表歷第七

蓋譜之建名起於周代（宋、氏）　務行斜（宋、邪）上　夫（矣、論）天子有本紀　何藉（宋、籍）而爲表乎且其書上自庖羲（犧、論）

自相君長（臣、非）　其要爲切（宋、功）者矣

書志第八（井序　天文志　墨文志　五行志　雜志）

亦猶楚謂之（脫、宋有）檇杞　於其篇次（宋無）則有前曰平准（唐人每從書、下析字作榜、亦俗、凡此皆劉氏本知此）　斯則自我作故（書內多如此、不作古）

宜別標（宋有題已上書志序○案字、此宋本有下國）

夫兩曜百星（繁接前起）　迄于隋（宋、國、下同）氏　竊（宋、切、下多同）以國史所書　中台告坼（拆、論）　其間唯有袁山松（袁、論）　賈

於班馬遠矣（已上天文志）

伏羲已降（起）　百（何疑有字）倍前修　唯取當時纂者（何、著）　於宋生得之矣（已上藝文志）

夫災祥之作（起）　山崩由於朽壤（壞、論）　鳥止涼師（京師、論、依何改、此謝艾事已見注）之營　桂樹黃雀（依漢書作爵、論）　震食烏地（折、論）

螟螣（螣、論）傷苗之屬　或毛伯賜（何、錫）命（第四、五字宋無）　吳（宋、吳）穹垂譴　加之以語錄（隋書經籍志、孔思向宋齊間錄十卷）　則知其言

有（脫、宋有）所略　謂王札子（脫、宋有）之作亂（注殺、宋作然、下皆同）　當夫昭代（注在宣十一年、宋在作自又夾數何俱改鄭數）　亳都實生桑穀（注拱生、宋作共生）

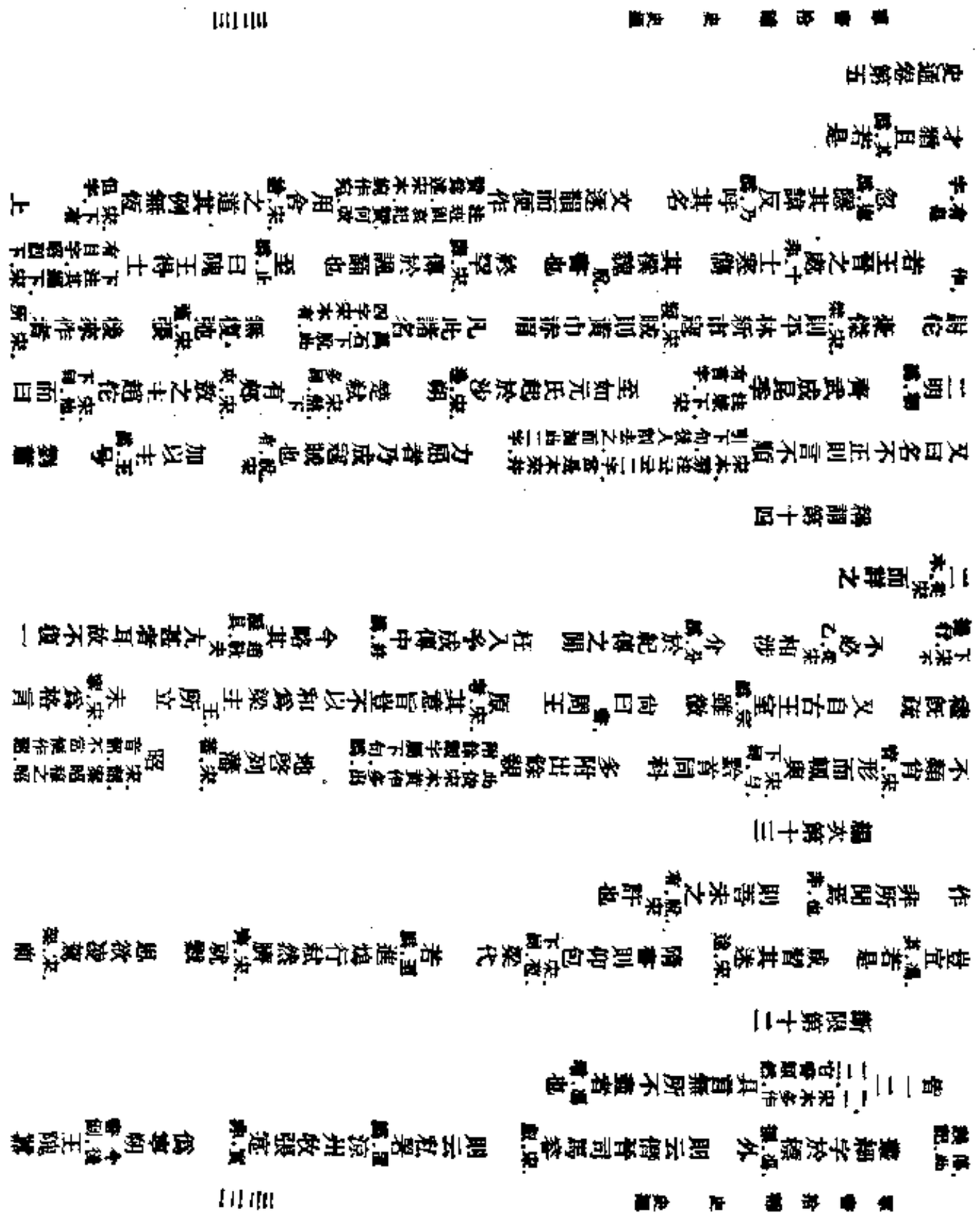

探撰第十五

此皆宋並當代雅言　如斯蹉跎誤駁　霑班華華、謂華嶠、若范氏、自於下具言、作范名者誤、之寸札札誤、重加誣語宋作重以加誣、遂云宋無司字、與下句相偶、皆文耳、焉敢出於牛仝注王劭、宋作王邵曰、又載因此作牧承此言、劉駿上淫路氏注多有誤、宋作多有異誤、死遭剖斲剖斷誤、或恢何、諧小辯唐當作皇、朝所撰晉史　王虞之所棄秕宋俱不从米、持以誤、爲逸史　雖取悅於脫、宋有、小人　穎穎誤、川八龍　不疑盜嫂宋、嫂、自漢安即有此字、　晉書稱嗔宋、歐、血而死　沈烟罵宋不作方圖、書　關西謂之邢郃此書初多作郃、

載文第十六

故作者三字宋有、譬以如誤、女工之有綺縠　夏后失邦御、有長姦宋、奸、俗下同、詐　皆書諸宋有、脫、宋有、列傳　則謬僞非、謬雷同　四曰自尻宋、反、下同、昔宋有、大道爲公　舊主加蒙非、三恪之禮　此宋有、所謂虛設也　如日月之蝕焉也、便謂其智昏菽麥趙云、懷云、孫懷小子、未辨菽麥、不謂昭烈也、猶螳宋、螂、蟬之拒轍　古者國有二字宋有、詔命　蓋宋有、天子無戲言　謂廟朔可以託托誤、六尺之孤　則比其一伯誤、斗筲下不誤、才　同下取半宋無、一君之言　至於近古代非、上亦是古字、則不然　而言併吞六合宋、國、　禍不益眦宋、皆、　則示世誤、人不信　恆復誤、不之察　連章疏舉非、錄　若乃蹙蹙誤、選兼作　未罔誤、盡機要　捐誤、華摭實之義也　持之宋、以、不刊　其事可與宋、以、五經齊列　探貞誤、實

補注第十七

夫宋有、傳之時義　惟宋、進、此二名　若摯虞馮云、趙岐撰三輔決錄、摯虞、僞注、今本作趙岐、便失本意、之三輔決錄　楊羊誤、後解肅物不誤、衒之洛陽伽藍記　王卻齊志何云、案卻傳、齊平、既記三卷、是此書齊志二字傳寫誤也、　而劉昭採其所捐以爲補注案劉昭所注、今唯有司馬彪之續志、如劉氏言、則亦書并注范書、

因習上第十八

不呼其上王誤、曰周王　載於高士氏誤、傳　劉隗字宋無、稱其議獄事具刑法志　尋班馬之爲宋有、列傳　列

隱宋、姓名於卷中而猶又非、於列傳之下　是則宋有、鄧禹寇恂之首　當標爲將帥師誤、者矣　則不異諸華注中楚字、何刪、仍乃、成夷夏之隔　其流別蓋書還依同、阮錄　告諸往而知諸來下者字、宋作新、屬下句、

因習下第十九亦曰邑里

逮于太誤、史公　施之于令注中王氏、李氏、宋俱無此字、又也上有是字、本郡作本屬、　是則孔父里于昌平平昌誤、　其義無聞注篇、宋作篇、又與家上有義字、　言杜則係宋、加、之京邑　多與同風注原、宋作狀、又李官、作吏於他篇、又西上缺一字、是脫字、又續別下有之字、　又近世有班祿不著宋無姓字、者　楚國驍逐何改勝、　可與樂宋、共、成　詳其得宋有、失者焉

史通卷第六

言語第二十

若向書載伊尹立之非、訓皋陶矢之非、摹宋不作誤、　周監宋無於字、二代　馳說雲湧宋、誤、　秦必宋、密、之酬吳客　此宋不作比、之小辨　是以歷選載言宋無下而字、良由用誤、體質素美　言寡宋、意、風流　必諱謂諱、何故、彼夷音　遂使沮且宋、渠乞伏　見嫫母宋、姆、多嫌　師其模楷注楷、宋作爛、又圖作、嫌、閱二字疑有誤、　舉齊非、目可求　皆依放倣、傷辭　蓋江非、芋誤、罵商臣曰呼役宋、役、後同、夫　夫天地長久二字從宋乙、　荀記事宋、言、則約附五經　戰國之風宋、時、與宋不作互、兩儀而效存經千載其誤、非、如一

浮詞第廿一

躬爲逆上臣非、　遽相矛盾宋、盾、後同、　三說各異注李伯藥、宋作李百藥、下竝同、又又云上有至敬傳論四字、又恥肝好私、作抵肝陰私於余失下、何改云文略傳又云敬受文略金、故爲樂傳云云、二理不同注周書下、何增元偉二字、又世平傳稱文如六字誤、何改作文帝紀則云、清宮制勝、圍城拏戰、滿漢歸命、樂輔說寬、雖平出於懼誅云云、　夫人有一宋無言字、　此累類非、尤多　則李宋有、百藥令狐二字宋有、德棻是也注魏收二字、宋有、　各名誤爲二夏立傳

敍事第廿二并序簡要隱峰妄飾魏三傳

說事者莫辨乎於非書　然則意復宋複下同深奧　次云三史下故字宋無故史記漢諱之文　蓋亦宋無字幾矣　又宋脫疑是衍字三史之不若　則春秋美詞宋辭　洎自非秦漢已下　而世之人非議者　皆畢於士尼干諱士子尼案北史作尼干何改作尼干

右敍事篇序宋本如此

夫國史之美者　恆宋必　虛費數行　至如於諱古文尚書　此則記何紀之與傳　則其費尤廣　注雄宋作獻又獻公曰奚來曰作田無奚字又以祀作巳祠又將食之上有君字又讒作說無吾君之三字又乎爲君作子爲君又哭之甚哀下宋作諱而問人曰關門之介夫死于哭哭之甚哀不可役也此則既書申逆云云至贊論又載止案此劉所約略敍與今傳記多異　但自古經史通多此類宋大書今誤入注中而又別出九字於下殊爲複衍此下注宋作公羊穀梁傳今本羊穀二字脫　能獲免者蓋十無一二　夫以鈍者稱敏注宋脫宋作有字上脫宋有注字　其有宋有反於是者下公羊當作穀梁　始可言宋有於字史　漢書張蒼宋倉傳云年老　馮云漢書本傳無年老字史記亦無年字劉不知何據　奚　張其萬罟宋作万罟　必取宋有其所要　既執而置釣何云有脫誤　則庶幾駢枝宋作駢脈猶言病痛也未可駢誤　盡去

右敍事之簡要篇黃翻去此行以簡要二字標於前非舊式也下倣此

夫飾言者爲文　趙片何云三一作片語而洪纖靡漏　王撫而巡之何改王巡而撫之　時值樹諱斯語　其爲文宋史也

是以處道承昨誤受賞于宋於少期注魏書當作魏志鄧哀王傳下宋有曰字又下不重出容說委美四字又一類作一類敍事作敍屬子昇取譏於君懋注六疑支　亦猶售鐵鉄誤錢者　國晉已降注晉謂晉書也五字宋無　必定其妍媸宋蚩下同　得宋悅其緒言

右敍事之隱晦篇

昔文章既作趙　是以漢書立轉宋轉郭云當作轉又下子長當作孟堅　迷受宋無訖字洛于威恩　蓋脫宋脫易訛當作老降崩聵　舊事列例誤以三史　彰於載籍注齊志宋作齊記末有也字下同又下注同作籍　或去万紐宋有而留于或止存狄扶誤而除虛厚誤案虛亦音始夜切訓俗書原注多去點　而今之所作者衍　輕事彫宋雕彩

右敍事之妄飾篇宋本脫今依前例補

史通卷第七

品藻第廿三

奚必登屑步宋捷武　三甥宋注在此欲宋猶書注驅甥當在冊甥前殺之　是則三甥見幾宋機而作　自當宋可高立標格　列在中庸下流下注宋在此而已哉　其述燕丹宋有之賓客也　至宋正如董仲舒揚子雲　可謂識二五而不知十者也　輒與詞人共編注宋作隨書列王頊在文苑傳也何云今隋書王頊在文學傳　曹公則見欺於張宋不作徐邈事脫宋有下尚有脫文　列在方書　裴王之妙晉宋嫁　夫宋奚非　能宋無國字申藻鏡區別流品　譬何譬爲不朽者矣

直書第廿四

然世多趨趣邪而棄正不踐君子之跡何云脫二字而行由何云是曲字句白陷二字宋有小人何云下又脫二字案疑是之誤者何哉　曲如鉤反封侯故事諺順從以保吉　惡名被於千載古非　趙盾之爲法受屈何改暴　幸而獲從何乙全足是以驗世途之多隘　蓋近古之遺直者宋有歟　其斯人人字宋作之誤歟

曲筆第廿五

人倫所同疾宋嫉也　苟其事以宋已彰　稱其宋之懦弱也　已能結客報讎宋仇　或明帝宋皇所定　此事安得宋作從何而書之　逮乎近世宋古　國自稱謂爲我長　難宋不作實爲安說　安可言於史耶此下有一百九十九字脫在鑒識篇中自夫史之曲筆諸書起至盜悄生人之甚乎止陸嚴山校本在此下何義門亦謂當在此　言多爽實憲誤　嗚乎宋呼

鑒識第廿六

淵源宋指廣博　爲宋爲足以辯其利害　論才則同恥體誤　逮史漢從宋乙織作　又劣固則優遷注多以班宋班作固末句作固之不如也無必奚二字何於不如下遷誤字下文有之　遞有宋閱得失　其言之宋爲鄙　歷說諸家宋有皆史　淪溺空案誤何改華　其事核宋賤非　必令同蜀本作編文舉之合異　夫史之曲筆蘇誤非郭本作編書此段當在上篇末見上不過一二句語其罪負從宋乙爲

失已多　固以宋有知倉頡已以弗降　六宋七經之冠冕也　既而梅氏篤獻弗獻乃宋有老聃撰於周日

探賾第廿七

或以取捨會難明弗　昔夫子之作宋刊魯史　吾黨厄於陳蔡始作春秋四字既補孔叢子補　因據莓宋苺蓋而勝詞　拘魯秋厄於陳蔡時所作如上文子思之言也據據見呂氏春秋任數篇　猶復收其瑣宋碎事　弄是宋乙弄寫淮南子氾論訓夏后氏之頌不能無考考問聽聲也　案史之所宋於國書也　董唯首陽山之二子而已下齊氏宋作樂書　推爲傳首始宋

若伍子胥宋胥　各分爲卷宋作分爲數卷也　疎魏而親蜀也注陸下上宋有伏惟二字　秦士于宋於下于時同　焉作賦　且東晉之史

宋齊之書宋書史二字互易

史通卷第八

摸擬第廿八

而謹周標古史考宋有　師倣宋效孔經　且似脫時字宋作但亦弗　無二君　春秋諸國皆用夏正宋列注一征字文弨案春秋時唯晉用夏正說詳所解皆以夏政是也魏亦承晉不改　記其何故宋本事也　昔謝承二字哲宋無家語有云蒼梧人娶妻而美以讓其兄出六本篇作蒼梧人娶妻而美以讓其兄淮南子作蒼梧人娶妻而美以讓其兄注雖則其弗爲讓　事異則治宋書異　而宋有巍然自謂五經再生　鎔鑄之宋以象物以此而似也後編　栖皇宋惶惶　放逐　有類效擬宋書編　而云彭生乘公宣薨于車　曾歸鎮儀於楚以求平成何　太子

劭使力士排徐湛宋之字江湛僅仆云云其後三年有徐江阿故江湛案徐湛亦爲元凶所殺但何本改作江徐從當時所解輯錄致誤耳爲元凶所殺事

亦宋又所爲皃異而心同也　有敍人酬宋朝對　李孝伯問張暢曰宋有　子宋有叔其將死乎　稱張伯

德夢山上挂絲何云案北齊書乃薛琚夢張暢知此　頗而不整宋整案此謂俗字亦當仍之記小說載一大官堂食每云來日噢噢餅一人以食噢之堂一字合爲五擘先曰王白明石對次云來力精正整皆與來日噢噢餅同乘皆大笑若除此字則其知所謂矣

書事第廿九

但自宋脫何補近字古作者　則榮勢利而卷賤貧乙宋　上知宋智猶其者此　苟月自誤前哲之指歸　於此宋有

歌家見之矣　圯橋授受國書於漢相　廉宋嵐君盤盤　劉邕揚宋偏吏以勝痴　故德彌少而瑞畔彌多

抑惟常宋恒理　若乃乙宋百職遷除　遞皆人之準宋准的也　而記宋紀闕其文　載辨黃熊何當之嶽

方五經而有殊宋國

人物第卅

斯蓋命世宋代大才　其宋有事所以見遺者　何楨誤許詢文雅高於揚瑒宋匡　乃宗何守道不移　其有宋成

有書名竹帛者　若書非漢傳宋脫是書字之有傳寬斬紋　魏史之王軌宋誤魏書寬此依北史

乃晉宋所不該　妍媸宋鑑別　旌擇

史通卷第九

敏才第卅一

若蔡邕劉縵作劉準誤非不應獨舉字　然觀宋有侏儒一節　孝標持論析宋誤作論當是誤理　直論宋是文章　溫子昇尤善

工宋復語　江總猖宋獗何誤以沈迷　害霸之道者也宋有

序傳第卅二

其流出於中古乎宋有　施於家譜宋誤　吾日三宋作每自省吾身　昔者吾友宋作昔之先友誤昔者二字　或異宋作遲擬之遲辭

以顯其跡　至魏文帝傳爭陶梅二字當乙見晉書祖逖傳後　葛洪之徒　斯皆不因眞律無假寧楷此二事未詳文弨案或是欲稱知能及晉

煩省第卅三

又張世偉誤年淺近者擯錄多備注末已見之矣宋見下有覺字今當留覺去見文弨案春秋長歷及晉書律歷皆云春歌書日七百七十九今此注合計止六百八十一未詳所以不同之故

夫論史之煩省者（宋有）則據漢鄙（宋陋）陵之事也　而譏者苟嗤沈蕭之所記（注蕭景暢子顯、宋本、郭本、俱作蕭、暢字子顯、更大誤、案當作蕭子顯）

（字景暢）華謝之所編（注謝忱、當作謝沈、宋本無此注、上二注似亦出自後人）

史通卷第十

雜述第卅四

王韶晉安陸（當作帝）紀姚最（脫、何補）梁後略　陽松玠（從宋乙）蜀書　周斐（宋脫）汝南先賢　趙採（宋、采、玉海作來、俱未詳）忠臣不常（宋恆）厥所　逸事者（宋有）皆前史所遺　莫不昇之紀（宋記）錄　苟薪構（搆）已亡　則服食鍊（宋練）氣街廛（宋鄽）郭邑　故（一作於、皆可省）論樓棟　衆（宋脫）星之明　明王（宋生）必擇

辨職第卅五

欲使上無虛授（宋脫）必於史職求真（其誤、又哲者字）斯乃特（宋有）爲難遇者矣　若周之史佚（宋、失、古通後同）和士開愬（俗總字、宋本多如此、蕭中偶失改）知　斯乃九之九（二字宋有）者　精勤（宋勤）不懈若揚子雲　使夫（宋有）載言記事　或以干祈致（宋、擢）江左以不落（樂脫、何改）爲謠（案顧氏家訓引諺云、上車不落、與者作）而人莫之省（知脫）也　陳壽之爲草（宋志）也　退居清靜（淨非）

自敘第卅六

期（宋、葬下敘此）年而講誦都畢　獲遂（宋作遂其）本願旋（宋旋）遊京洛　皆得諸衿腑（宋府）維（宋唯）東海徐堅　陳留吳兢（讀非）所有揚搉（宋偽）約史記以惰（備非）春秋　再入東觀（注迄今不改、宋本改上有之字）長安中（宋案）年　傳茲牴牾（宋作抵牾、何括改）知（宋脫）有長短　立身立（宋行）事　固（宋有）以納諸曾中曾不蔕（宋蔕）芥者矣　罪我者春秋知我者春秋（五字脫、宋有）故作解嘲以訓（訓誤）之（何云、解嘲豈予之尚自乎、乃指太史非謂法言也）揚雄少爲范踐（何、遂、漢書）劉歆所重　則嘲以恐蓋（誤從）理難（作難以脫）探賾　倘（宋當）使平子不出

史通卷第十（已上內篇止）

史通秩下（宋本缺目錄、今依前例補之）　外篇　劉氏

第十一　史官建置第一（總十四條）

第十二　古今正史第二（總十八條）

第十三　疑古第三（總十一條）

第十四　惑經第四（總廿條）

第十五　點煩第六（總十一條）

第十六　雜說上篇第七　春秋二條　左氏傳二條　公羊一條　汲冢紀年一條　史記八條　稽漢史十條

第十七　雜說中第八　諸行史七條　宋略一條　後魏書三條　北齊諸史二條　周書一條　隋書二條

第十八　雜說下第九　諸史六條　別傳九條　雜說十條

第十九　漢書五行志錯誤第十（總二十條）　離騷第十一（總十五條）

第廿　暗惑第十二（總十四條）　忤時第十三

史通卷第十一　外篇　劉氏

史官建置第一（總十四條）

若蜉蝣（宋、浮游、與夏小正同）之在世如白駒之過隙（宋、隙）何者而稱不朽（二字宋有、乎）俱（宋但）一從物化　幹墳（宋墳）永滅者矣　爲國家（宋有）之要道　倉（宋著）頡沮師　有太（宋、大、下同）史小史　史佚（宋、失、與前同）倚相　蓋（宋有）趙鞅晉之一大夫尔　鼓瑟鼓缶（宋缶）此則春秋君舉必書之（不當置）義也　而秉筆歷象日月陰陽度（宋管）數　蓋教（効）古者動則左史書之言則右史書之（大字脫）又楊（誤非）子山　若劉陟（渉）謝昊（吳、宋本曾不誤）亦（有所）可言者　蜀與西涼二（三非）朝記事　南涼主烏孤（孫脫）不常（宋恆）厥職　來值（置脫）史曹　於是以谷纂（郭本作蕭、偽、何從之）山偉　名鑑

雖名號宋不知國，雖易而班秩宋祇，不殊　諸葛穎穎赤，劉炫宜功何力，於大業之世　皆不得預於脩撰注謂閒宋作如閒，淺漏作漏淺，

凡有筆削舉歸於餘館於字衍，毛當作官，下云以餘官兼掌，是也，　著作郎掌起居衍集何刪，注　蠟宋閒，於述注者脩之　唐氏當作皇家，案因

皆上篇云，著書史者，不稱其邦爲書國，擬周書者，不呼其上曰周王，則知劉氏必不自造其言明矣，書中凡稱朝，唐氏皆後人所妄改無疑，觀後卷中多稱皇朝，

因之　則逼堦宋階，延首而聽之　朝廷所屬者宋有，也　皆因宋稱，之以成功卻衍，今爲載筆之別曹　又按當從木，詩邶宋鄘，風靜女之三章　斯豈能措置宋作錯綜，時事　而近代趨誌非，競之士　死則致惑來代宋世，以宋書，爲美談　既而自歷行事　並功實相副止，宋作小注，刪所云，無所字，案此乃截而書成稿寫以下一段之爲本也，當是後人竄此下，不當入正文，段作段，誤，

史通卷第十二

古今正史第二　總十八篇

三五典宋史，策

右說三墳五典宋脫知此，無前三墳五典一行，後倣此，

案宋有，堯舜相承　孔子之末孫曰宋衍，述　詔太常使掌故宋，風，案固故通，李善注文選兩都賦，正作掌固，亦見唐六典注，說錯受焉　得恭郭本有王字，壞孔子舊宅　司馬遷採宋勸，其事　諸儒皆謂之逸書注首宋有刪字，　從懷宋容，徵以宋已，下　咸以爲非注孔叔宋作孔叔，又疑合作致，觀，又必有專作首有曰，又何容下有合之二字，　元出於姚氏宋有，者焉

右說尚書

盡宋有，十二公行事　有嚴顏宋顏，非，二家之學孫詒讓云，後漢顏容著春秋左氏傳例，不得與治公羊之嚴彭祖顏安樂解，

右說春秋

紀宋，紀，錄時功宋不作，成，　下訖麟趾宋止，　張晏漢書注云十篇還宋有，殘後亡失此說非也此十七字，宋係小注，　元成之閒宋無會稽二字，褚先生　以礼一作禮，其繆

右說史記

又雄歆僞褒新莽宋蓋，尤有，不類本書　遂宋有，與五經相亞　依左氏傳體宋有，經五六宋有，年乃就

右說漢書

春秋世要卅之誤，覆爲三十，建武宋三十一年也，宋無方國，　復令大宋太，中大夫邊韶　備林列衍，傳入崔篆諸人　自永本誤，初已下闕續太何，泰，案宋書中作太，始中　著後漢紀卅作十三誤，篇　唯袁范從宋乙，二家而已

右說後漢書

孚峻從宋乙，俱非史才　昭廣從宋乙，先亡　毀裴請召宋有，曜瑩續成前史　異聞錯宋聞，出其流晨宋晨，多

右說三國志

亮給其紙墨何筆，自宣訖宋迄，愍　晉江左史官宋有，遠則偏編誤，紀兩洛　有詔以前後哲宋有，史十有八家

採正典與雜宋不作，舊說　爲紀記誤，下複同，十

右說晉書

爲一家之衍，言　製成新雜誤，何改，史始宋有，自義熙肇号

右說宋書

以爲宋有，史之所難宋缺史字，疑之字乃史之訛，　無出於志故先著十誤，其志以見其才　沈約復著齊紀二十篇下有脫文，何補梁天監中篇子顯啓稱齊史爲十二字，接下紀八，　合成五十九篇下何又補表奏之諸付祕閣七字，　帝惡其實錄何誤，補，詔何改詰，又補而字，燔之

右說齊書

彖宋知，國史

右說梁書

陳史（趙）

右說陳書（當合隋書爲一條）

又令王爾陳寔（何安）追撰二（脫）石事集爲（脫）鄴都記趙記（宋紀）等書　其後申秀（范亨宋事下同）撰漢之（宋有）書十卷　助其經費（宋始）　以元嘉元年起功（宋作初案當作功見下文）　於興興承光之（宋有）世　王（宋主）紀曰傳　遂正（予始）元年　而以（宋有）猶闕蜀事

右說十六國春秋

始令鄧淵著國記（下宋有唯字）　鄧淵晁繼（淵）范亨　無隱所（宋有）惡　時有校書郎（中脫）劉模　既而崔光王（何脫）（補）遵業補綴　溫子昇復修孝莊（武紀）　齊本保（寶）二年　撰（宋馮下同）附得進　下終孝靜（宋靜後同）　或有（脫宋有）

魏子獄中　武（書）成書訪諸羣臣猶云不實（憲）

右說後魏書

逮（宋迄）於齊滅　內史令（從宋乙）李德林　至開皇初又（宋有）奉詔續撰

右說北齊書

仍皆牴牾（宋抵忤）

右說後周書

定其（何舉）篇目

右說隋書

相次（相與白）編年體　因其舊作（宋書）　敬宗又以太子少師（癸）或猥釋（宋師）私誠　載言紀（宋記）事　罕能

自遠（郭本作遠）　又與堅（宋有）兢等重修則天實錄編爲二（宋三）十卷

史通卷第十三

疑古第三（總十一條）

擅名後（宋於）世又孔門之著述（宋錄）也　不可使知之（注可用何作可能用）　因其美以（宋而）美之　不加（宋之下同）毀也　學者不（宋作誠）言湯武受命不爲惡　是爲（宋誤何改）同姓　推者難詳（宋旣）　今故評（宋汗）其疑事

云克明峻（宋後下同）德　但（宋且）論語有云

讓于（宋有）虞舜　而（疑有脫字）書云其（某誤何改）地有城（案水經瓠子河注小成陽在成陽西北半里許實中俗號以爲因墓城）　頗以禪授（受誤）爲疑　觀近古

宋有姦（宋誤）雄篡發　謂（爲誤）之讓國

案（按非下同）蒼梧者於楚則川号汨（沼誤）羅　人風嫪劃（案魏都賦風俗以蠱嫪爲體此劃字誤）　如釋重負（宋倒）　趙嘉遷於房陵（馮云遷房）

隋乃主遷非遷也文弼案隋文不可與兩遷字故借用嘉字以然本讀者易以意會也然不如依淮南泰族訓作超遷流於房陵爲當

文王（紀年作文丁此每誤作文王）殺季歷　夫（哲）唯殷與伊尹受（宋見）戰　惟（宋推）而論之　仍可毀（宋置）也

戰於（宋于下同）鳴條　務光遂投清泠（冷誤）之泉而死　裁成雅誥（宋語）

說（竟誤）列紂罪　安有據婦人臨（於誤）朝　桀紂不至於（宋至作於案當有是）

生人（死誤）莫一　呂齒載（髮同）髮　殉（宋徇）節三監　生死無慚（句下于字哲）　議（義誤）者苟以其功業不成

殊（宋曾）無媿畏　又案某（今本其俱誤）書日朱雀云云文王受命稱王云云（案劉氏所引出緯候之書必明著書名亦斷不略舉其端而以云云括之之理此或由後世以緯候爲忌諱而改之耳今考禮記文王世子正義引尚書中候我應云周文王爲四伯季秋之月甲子赤雀銜丹書入豐鄗止於昌戶乃拜稽首受籙曰姬昌蒼帝子亡殷有討也又史記周本紀正義引易緯云文王受命改正朔有王號於天下劉氏必約此兩書之文）

不亦虛爲其說乎（宋也）　原夫毀玉體（宋務未詳）　又案春秋晉士蔿見（宋有）申生之將廢也

夫其（何豈）不愛　事由讒賊（宋賊）而周公曰（自誤）以不誠（成同誠誤）　與夫漢代之赦（宋有之字敕赦誤）淮南明帝之（脫今誤）寬皐

陵一宋無當有何遽哉斯則周公於友于之宋其義備矣

大抵宋底自春秋已前　以相研覆宋覆故宋固亦向背皆殊　孟子曰盡宋無後卷同信書不如無書　武成之篇吾取其二三宋一簡下九字脫宋有而爲累文與近古同焉　沈約之多宋事詐若斯而已哉宋

史通卷第十四

感經第四 篇廿條

恨不得親膺洒識非掃

遂皆書卒 注昭九年乃元年又十年上脫真字，趙子下脫墓字，頌字上脫魁字俱當故補　其所未諭一也宋下注第一條

又案齊荼乞譌野幕之弑宋殺　楚靈比譌乾谿之弑宋，盤案後注乞比二字幾衍，後人因并誤彼正文，　以其君急而好潔宋飄　遂傾瓶水以宋有沃庭　曷宋案不書弑乎末句下注其二條後頭敵也，

妍媸宋盛必露　虛空宋塞之傳響也

日案汲冢竹書與宋其晉春秋其字亦衍譌羅當作卻下及當作其　國家之宋有事無大小在八條中

齊納北燕伯于陽伯于陽五字脫宋有宋下句亦出燕字，衍今刪，者何公子陽生也注哲一唐字　夫如是下宋有則字，

蓋當時魯宋史它皆倣宋故此　奚事獨爲疎略宋譌　而不中規矩宋有者字乎在十條中，

與之宋知指言　汲冢所宋伪墳出記　殺宋殺其大夫曰殺脫何增後注中唯鄭齊師宋無其字，　斯又不可得而二字脫宋伪能而何改　殫說

矣　游宋伪子墨夏之徒在十四條中，

以其惡戒宋本　羊舌肸肸譌習于春秋　本國之弑逐其君者有脫別本有七　而孟宋荀下同子云在十六條中，

理殊畫書譌一　爲其切當世之文罔宋有而亡衍褒諱之辭也斯則危行言乙從宋遜

其虛美五也宋矣

衆善焉宋必察之宋尋興風俗之正失當同　同堯舜之多美者云何改乎宋本此下注文宜連後，案此似出後人所增，意蓋欲與首篇賈二段合成二十條耳，

昔王充設論論　是用廣彼宋破舊疑

申左第五 總十一條

美左氏而譏宋譏兩傳者　各自宋朋黨　斯則可也宋矣下無至字，案當有　故使今古疑宋疑案疑古亦但作疑，滯　故隱其書宋下有爲字，疑衍

皆得周典 注義字當衍何增又精字疑又無他二字宋誤作年余疑是非字衍也上者字衍　南宮敬叔命周人出御書之何下空三格疑當有子曰康伯命答人出禮書一句之字疑衍時於同乙魯文籍最備　莫不畢宋原古通用下畢彰顯　覩　而膺授經之託托譌

語乃齟齬宋伪齟齬，

其語博而奧 注納得宋伪納狄又下注衍父當作對宣宋有宣字，　徵近代則循環可覆 注濮字上宋有城字子曙作參服晉壁耳何刪耳字，　指意宋措思深淺諒非經

重不譌述經文

勝負之瑰何云下有脫文爲主而于宋於下同內則爲國隱惡　大宋太半失實

儒者苟譏左氏作傳陸本提行與十一條相合　隱桓昭襄疑是宣昭　俾後來學者代宋瓦成聾瞽者矣　覘其哭予衍陽門介

夫乃止　蓋秦繆宋繆居春秋之始　而云其君陪宋倍古通楚莊王衍葬焉　而云生在鄭穆之宋公年　而云

時當趙簡子之衍日　荀宋孫息死於奚齊　累基事俗申鍼　上下翻覆宋乙從宋　迄及宋于魏滅　全同左氏注左氏同上宋有多字，　於是授春秋於丘宋左明　以宋從此而言

史通卷第十五

點煩第六 總十一條　案當作十八條

眩曜之虛實（二字宋作暑）可知　山川之形勢（宋無）易悉　細書側注於其右（注別注宋作側注）咸回（宋無）易數字　非是（宋無）

乙、苟經前哲

家語曰（宋注除廿一字加三字）

史記五帝本紀曰　孰薦者皆（宋有）不之（宋不誤）丹朱而薦歌舜　舜年廿以孝聞卅而帝堯問可用者云云舜年廿以孝聞卅（此七字宋有郭本無）堯舉之（除廿九字加七字）

漢本紀曰（宋誤作敘又帝顓頊次帝字無又舜人臣下有者字注子作於重複作重複）

封于項故姓項氏（除初二字加廿四字）

呂氏（何后）本紀曰　立戚姬子如意（宋重二字又誤置下有參字）

宋世家曰（舊俱作孔）孔之公子特（宋誤）

三王世家曰　臣切（宋誤下同）不勝犬馬之心　守尚書令奏未央宮（宋有）臣謹（宋有）與中二千石二千石（三字脫）

臣荀彘臣湯等（下脫廿二字宋本有）宜奉襲遵職愚惑不逮事方今盛夏吉時臣荀彘臣湯等　請所立國名（史脫）

（除一百八十四字加一字）今略點廢（宋誤）如此

凡爲史者（唐別爲一條）十分不（疑是誤）當取其一焉　聞者陰陽錯繆（宋誤）　朕甚惑（宋誤）焉　每嘘（喝誤）噓而已

亦有言（宋作非）士者矣（下岩作廢）

止於蕩（宋誤）陰不進　方（宋有）今唯秦雄天下此非必（宋有）貪邯鄲　前亡四十萬（宋誤）之衆於外　非有所求於平原君（宋無）者也　魯連（云云二字不當）左一有下並闕　梁未覩秦稱帝之害故（宋有也宋有耳）　亦甚（宋誤作愚甚）矣（下岩館宋作烏館）　擊秦（宋誤）

又有一衆字末注三百作除二百

賈生爲長沙傅三（宋誤）年　賈生既以謫居長沙長沙（宋誤）卑溼　時年卅二（宋誤三）矣

姓淳于氏（宋有）　更受師同郡元里公乘陽慶（宋作元里陽公陽公六字與史不同）年七十餘　醫藥與（史作已）其病之狀皆何如具悉以（宋誤其）對　齊醫藥（從宋乙）方　卽（宋有）常以爲人診病　臣意年盡卅九也（史年盡三年年三十九也）自言病也（宋邪）

初云襄公嗣位（宋誤立）

天子卽問君何以治渤（宋誤勃）海　臣非如（宋知）此

尙頃（何誤）率有勝致　云獲麟于北（何改此依世說文學篇注）野　奚受（宋誤授）體于虞者　今于（宋誤至）天下之後便改（宋誤哲）移韻從（何誤違）事　謝安常（宋誤嘗）賞其機對辨速　乃組道於冶（治誤）亭　以（何誤取）一扇而授之

郭禹（宋誤瑀）有女始笄　欲覓一快女壻（宋誤婿）　吾當壻（宋誤婿）焉（末注除廿二字今本下又有被三十六字宋無）

史通第十六　外篇　劉氏

雜說上篇第七（春秋二條汲冢紀年一條　左氏傳二條　公羊二條　史記八條　漢書十條）

春秋二條

一何乖踳（誤）

左氏傳二條

公羊傳二條

嘘（此誤）昭沸騰　可謂之譫言者（宋有）哉

斯亦（宋有）擬失其流　故（宋誤致）使編次不倫　呼（宋有）爲非食

汲冢紀年一條

太甲誅伊尹共伯名和（四字脫宋有）　向若此（宋有）二書不出學者爲古所惑（宋誤歟）則代成鱗鬣（此代半宋本齊同前卷作瓦）

史記八條

若語林世說搜神記曲明錄之類（宋、徒、）是也　遺略甚多（注曹纘、宋、曹纘、）若以古方今當然（二字宋有、疑當字訛、）則知（太訛、）史公亦同其失矣　皆服（宋、伏、下同、）其善敍事　史記鄧通傳（何云、此宜在下一條、）　詔（宋有、）召問其所長　太史公撰孔子世家（宋提行、）列于學宮（宋、官、）　昔孔子力可翹關（宋提行、）　則不取游夏之（宋、鑑、下同、）文學　司馬遷（自訛、）序傳云爲太史令（脫、何增、）遂（宋、以、）寘于刑　比跡春秋（宋、陳、鑑、申信陵也、）　由稱（何、稱、）父之違子家　章（宋、彰、）于宣厲之年　必如（太訛、）史公之議也　或述江左陳氏之亡（注史傳、宋、史傳、下同、）

諸漢史十條

自稱富平侯家人（脫、何增、）　或駿（宋、皆、）騎出入　公卿百僚（宋、寮、）　積數年矣（宋有、）　而於方寸（宋、尺、）之中　使讀（書訛、）者閱文便覩　右（脫、宋有、）若干品　而輒去都字（宋作去都留信、）　會無更（宋、強、）張　會無改作（脫、宋有、下尋字當屬下句、疏改書、非、）　委頊（宋、出、）煩碎　正與司馬相如（四字脫、宋有、）司馬遷揚雄傳相類　非人理（宋有、）所移　有踰班固（氏、宋、）　蓋序傳之常（宋、恒、）例者耳　列在末篇（後宋乙、）

史通卷第十七（次行如前例、不其餘後皆同、）

諸晉史七條

王恒著書（宋、書、）　雖頗（彊非、）字狹于石虎　案後石之時（注田融趙史、何云、隋經籍志作趙書、）　沙漠（當作沙漠、）而南　張勖（何改、勖、云、隋經籍志晉書鈔三十卷、梁、徐軍內史張勖、）抄撮晉史　求其（不來訛、）異同而被褐（當據、諸、背從宋改、蓋比其書爲玉不當仍蒙之以褐也、）此言　又劉敬叔（昇、訛、從何改、）異苑　務取令昇之書（注首宋有譌字、）　斯言其得之（者哲、）乎　近者（宋有、）宋臨川王義慶著世說新語（書、宋、）　雖與（宋、以、）蕭帝同編　寄出外戚篇案外戚篇（四字脫、宋有、）　識事（字訛、）多闕

宋略一條

裴松之上三（宋、注、）國志表　豈益（宜訛、）異同　其事甚末（下訛、）　且所爲蓋草（從宋乙、）

後魏書二條（宋作三條、）

安有黃旗（旗、國、）之主　乃致（宋、反訛、）疑而不納　宋孝王（玉訛、）　又崔浩諂事狄君（宋雖不提行、必以此爲又一條、故總標三條也、）

北齊諸史三條

樂毅起于（宋、於、）曲沃　差（宋、蒲、）覩其事　音句尤媸（宋、嗤、董典籍同、）　如今之（宋有、）所謂者　其爲弘（宋有、）益（宋有、闕字、）多矣　繼有（脫、宋有、）可識者　遂令玉石同燼（宋、燼、）

周書一條

而令狐不能別求他術（遠師、本亦作遠、）　重加潤色（注其王褒庾信等下、宋有事字、）

隋書二條

皆有益於（宋、單、）國　尤其諂（音切、疑也、臨本作陷、）惑夫史（宋、人、）載言示後（世訛、）者　孰（宋、宜、）若遺而不載　而述者注記（從宋乙、）無涯

史通卷第十八

諸史六條

觀班氏（宋不提行、）寂滅（宋、蔑、）無覩　李百藥齊書（當作李齊、何補三字、）於後主紀則書幸於侍中穆提婆第（宋、弟、下宋於下同、古通、下不悉著、）

孝昭紀　略大舉（宋、存、）小　昔劉勰有云（何另起、）　必稱典誥（宋不作麗、）　案宋書（提行、）愚智所悉（宋、委、）　斯不然矣（宋重一句、下更字作又、）　則宇文尤甚（注晉訓、當作音訓、又其訓甚多下、宋無矣字、仍因二字有譌、）　多依史漢（注漢元帝下、宋有而字、此誤下、無六字、三國志上有則字、）　亦同於此（注遠略、宋作譯、）假有辨（宋、辯、）如鄭毀　假稱宣德之令（注旬日必至下、宋有冊字、）　通多此失（注遠、宋俱作遠、又又訛作文訛、又有一乃字、詩注作請譽、又知無上無始字、下有復字、又隆殺作降殺、又案此注云、則於禮無所有者說、疑者字衍、）　夫以暴（暴、訛、）易暴（宋亦脫、今補、）古人（疑衍、）以爲嗤　史臣美濬而譏卻者（注史臣下、宋有曰字、又事成作成事、）

別傳九條

夏姬再爲夫人三爲王后　案列女傳云，姬老而復壯者三，爲王后七爲夫人，當於二字句絕，蔚所云夏姬得道，雖度三少，是也，下富云，一爲王后，左氏雖不言曾入楚宮，而列女傳則云，莊王因巫臣之諫，使壞復垣而出之，則固曾入楚宮矣，再爲夫人與七爲夫人，既爲駁雜，或謂姬以後世稱大夫之事，遂稱夫人，而因以推之，再爲夫人，則御叔巫臣是已，言七者，或并淫亂者數之乎，未聞其先已有斯事，何云，曾有四姬，已詳此矣，則婁嬰居宋景之後，注，昔景公，昔下脫一宋字，又末宋有矣字，又甘茂謂蘇氏云，乃用蘇氏之說，立宋，言如是，劉勰文心已議之矣，觀其蜀王，生本紀，燉何敦，煌僻處西城，豈與夫詩賦小技宋技，稱遇漁漢關，父于江渚，宓妃覩于岩宋巖，畔，雙禽宋，鷹，注同，蚌鷸，必惟取掬袂緇宋緇，帷之林，杜元凱撰宋無列字，女記，不類西漢人宋有，遷史二字宋出意無下有，缺而不載良有以焉遷何改遷，史編於李傳中斯爲繆矣何云，子獨使遷子長下世久矣，劉氏不應知此書，忘蓋缺而不載，正謂班氏漢書下當是遷史，形誤爲遷也，

雜說十條

談稱宋講，多矣，則宋有，偏嫉孟堅，而攻此所宋之，短，又宋有，觀世之學者，維宋唯，聖人無私，既而揚雄寂宋，寞，女宋汝，爲君子儒，脩宋有，史者固當以好善爲主，又其甚宋比，也，至于宋如，近代則不然，莫不一宋一二，列名，餓宋有死字，于首陽之下，幺幺非，慶常宋恒，事史通卷第十九

漢書五行志錯誤第十，雜駁第十一

漢書五行志錯誤第十，總廿條

牴牾宋抵牛，者多，類聚區分宋別，

第一科

則知公是魯公宋君，其例無常宋恒，省則都損宋減，

第二科

既除喪而燕宋，蔚注一宴字，下燕字下，又注宵宴二字，疑皆出後人可刪，晉女宋汝下同，齊語智伯曰，侈則將以力斃宋，弊，今左作斃，諸侯夢得，已下弗云成帝宋有意字，悛與不悛，俱云大雨雹而已宋有，又此科始宋有，言大雪與雹繼言殞何陽，霜殺草，訖宋終，乎漢代，首尾紛拏，分拏關，肇宋擊，自劉氏，每歲皆書，注標上宋有又字，又下注標後云，作讓復云，宋也字上有其年二字，宋誤作其事，

第三科

其宋有，微弱尤甚，坐貽妖孽宋，孽下同，豈宋有，得謂人之情僞盡知之矣宋有，者乎，昭不戚而大宋有，蒐于比蒲又曰定公十二一國，年，夫以國家常宋匡，事，而方聞響宋應，嚴釋父公國何改，讎，可所宋以數，榮降福，以爲其政弛宋強，慢，上又憫宋閔，恤勤勞，假貸所，與乏困之因國，用配妖禍者所也，所謂同姓之所，雄者也，則可以載宋成，言者哉，入北司馬門上前宋有，殿者，夫人宋有，入司馬門而上殿亦由猶同，從大宋有，司馬而升宋登，極，始未有成宋匡，數，至於宋有，在孕甫尔，又案班云宋志，鷁退飛宋飛，於宋都，輔宋有，申屠說，爭私宋知，嫌諱者也

第四科

志云庶徵之恆宋常，風，劉宋有，歆事左氏，被何偏，于尚書春秋，識無通鑑宋璧，故也，在宋惟，紀與傳，此宋有，所謂博引前聲，宋公子宅何改地，下作同，此言宋，白黑之祥，桃李冬花宋華，直敍其災而不言其應注雖昭四年，宋緩和二年，又凡四十，作凡十四，又皇后作呂后，武都下有遂字，昭成二下年字，衍，譬上有矣字，末有也字，此皆宋乃，魯史之春秋，邸宋成，頸，伯來奔，諸如此事宋比，

五行志雜駁第十一

射王中宋乙，肩，班氏以爲其時王札子宋乙下同，殺召伯毛伯，又宋有，案陳前後，爲楚靈王宋有，所滅今董生誤以陳灾宋有，亡之役，以爲後楚嚴始衍，稱干，鄧盟何疊，又云，尚有脫文，是懼荊尸，亦自宋有，占候失中者矣，陰陽宋魯，陽之象見，年世宋伸世實，懸殊，案宋有，董十四年，當以公羊爲本爾宋耳，杞尚在宋春，後宋

臣伊宋有戾譏太子座宋莝而殺之　而與事斬元奔晉斬俱云先是　董仲舒劉向皆以爲自此前宋有後晉爲霸
釋之會　後爲溴不義具下同梁之會　多肆侈宋晉　後莫敢復貢其斬大夫　又州蒲既死注蒲蒲宋作蒲　皆遼
其才事鋪　有星孛于宋有東方　角亢大國之斬象　晉靖宋靜公爲韓魏趙所滅　君宋弑相殺　案自昭十
四十五年當作下復有七等七當作九下同又其六當數六當作八　獨不見鄭禆竈之說下脫五字今依宋補乎禆竈之說斯災也　如有趣審于國
史者宋有

史通卷第二十

暗惑第十二　忤時第十三

暗惑第十二凡十四條

昔人宋有以髮繞炙　辭其太子者舊斬夫髮蠱炙炙斬岌　豈可謂之宋有雅邪　故衆宋庫隆異等　非由做
敵宋故施　曾無疑惑者也宋邪　累年壁時而活　遂宋頻遍使竹帛顯書古今宋乙稱怪　明宋昭然可知　事宋師
之如夫子　商瞿年宋有長無子母爲取家史作室　有若宋子避之史有之字　宰我斬宮斬遊學　回賜之宋非類　此乃
童兒宋乙相戲　所謀皆平生讎忌宋仇雖下讎亦作仇　餉宋饗者高祖不悶　弄甲仍宋誠衆　於道次迎拜僕岡
曰宋有　諸兒迸出宋逐郭外　前驅蔽宋見野　旌棨旗塡咽　居止無常宋恒　訪知宋諸商賈　又魏志另起
匈奴遣使人斬來朝　太祖乃追殺使者宋云云　昔孟陽臥床宋牀　猶恐宋有鬼毒不愧　閭巷謂嬉言
安能使宋有權瓦皆飛有聲宋不作聲武安鳴鼓　焉得歸本一作情然無害也宋無　子威自京都　終不患於
貧賤宋者　推之情宋以食著　亞流非一注賓來誠宋作賓夫　然人自有身安敵宋經　直謂清白當然二字宋有繆矣
哉　飲酒二升宋飲二升酒　然後臨穴宋訣　謙讓宋不肯　猶俸春杵宋相之香　則勸當作肉內寬　酔飽自
得宋定　雖復時一宋乙作嘔人又雖以其志操尤異　凡三十五年宋凡著五年　年宋以已垂耳順更加六十斬六

誠　止可二十宋作廿下同五六宋下有焉字矣　不加詮宋詮擇　語曰信書此處亦無空字可證前書爲後人所加不如無書

忤時第十三

母媼預政　在大蒯後發何因日遐遼不去　荀謝何綽裁其拾遺　莫不臨彼泉藪　貽彼後斬來者
何哉　著本傳作著宗無主　視聽不該一作詳　深何廟居九重　夫孫盛紀實宋實錄　王劭何校文粹及厚齋所改直書
斯故羅時得失之例宋例　則云必須直辭宋辭　觸宋切以史直監修　創立紀宋起年　勤情宋懽須等　某
傳某志宋某紀某傳　歷抵宋詆羣公　抑又有所未喻宋諭　竝并門可張羅　以僕鏡鏡何錚錚　銳銳疑本排千
子門　飛沈爲其顧眄　飄宋驅敢方於鄒宗　韜宦宋官途　但今者黽勉宋俛從事　能不帶宋蔕芥於
心者乎

何氏棠以朱氏影宋鈔本校張之象本。知張本無大相乖舛者。在郭本之上。顧曲筆篇中一段。誤入鑒識篇中。得郭本。始得正其違錯。余於張本、郭本、皆未嘗。故但勘於黃本上。凡宋本多可從。然時有別字。自是唐人所習用。篇中偶載一二。不能詳也。

余校勘此書訖。後始見無錫浦氏起龍注釋本。歎其精覈。雖竝不言宋本。凡其作正字大書者。皆宋本也。在前諸刻。殆可廢矣。第間有管見欲商者。并繫於後。庶幾白璧更免微瑕之憾云。

卷一 尚書家 漢魏尚書 漢指劉漢非斥字也唐藝文志晉作後

卷三 五行志 蓋有不知而作之者我無是也 注引包曰一段宋本有之係元注刪之非是當依黃本補

卷四 補注 無復弛張 誤為

卷六 隱晦 元注容貌姿美。義於之以爲一類之言分爲三者。謂容也。姿也。貌也。浦增有殊於衆一句。方講三言有著。似未細會。

舊書飾翼犍道武所諱改稱顯陳古未有此例

卷七直言幸而獲全改舊廣兩全非

揮疏魏而親蜀也下有元注刪之非是諸葛集有疏前之言此正明其非親蜀也

卷九序傳客遊臨邛誤卬

卷十雜述樂資山陽公不當刪載記　姚最梁後略梁下不當添略字

自戴覽之者此依書序本文不當倒作者之不一

卷十二觀後漢書春秋卅讀爲三十古書多如此改爲春秋考紀非　雜作孝穆崇二皇孝穆皇桓帝祖也孝崇皇桓帝父也中間書一孝字耳今乃謂當作獻穆孝崇二皇后夫獻穆皇后乃獻帝舊皇后也桓帝何由預知之而且加於孝崇皇后之上乎舊中惟此條爲大謬

卷十四感歸齊荼野幕之戰事起陽生楚靈乾谿之縊禍由常喬　浦改舊荼作舊乞楚靈作楚比語甚不順其故當舊作觀從尚可通未移春秋捐其首謀捨其親殺下小注於前頗失劉氏本意注謂舊陳乞楚公子比也正指春秋所書者言耳若上文是舊乞楚比其身非謂知願屬屬爲下注脚乎黃本小注但訂乞比二字此更增作比謂公子比也左傳非餘書何須贅辭如此當依宋本正之

左申尋春秋所書實乖斯義此二語誠亂道其實已具見上文自不可掩今遽刪此八字與下文亦不合

卷十八雜說下通多此失此下小注脫去後半段今據以補之云又按北齊文宣帝時受魏禪帝撰錫爵詔諸表文詔入集請參一時觀盛則知無復前後節文等差陳殺也共四十二字貴本有之但字譌今以宋本改正之

通史編於李傳中斯爲謬矣宋本通史誤作遷史後人不細審遂移在上文何義門已正其失此尚沿俗本及故李傳爲李集則深而益誤矣通史雖不可見然此書乃論史自無疑慎及編集之是非何氏語已載前

其餘字體之失不復細正

新唐書糾謬

二十卷宋吳縝撰劫門所傳本序文首葉乃僞撰又第二十卷柳宗元傳以下舊本闕脫複雜取他卷之文以相抵今據宋本補正其摘抉過當與不諳文法之失不暇詳也

序

史才之難尚矣游夏聖門之高弟而不能贊春秋一辭自秦漢迄今千數百歲若司馬遷班固陳壽范曄之徒方其著書之時豈不欲曲盡其善而傳之無窮然終亦未免後人之詆斥至唐獨稱劉知幾能於術史之外敎然奮筆自爲一書貫穿古今譏評前載觀其以史自命之意殆以爲古今絕倫及取其書所論著而考其謬戾則亦無異於前人由是言之史才之難豈不信哉必也編次事實詳略取捨褒貶文采莫不適當稽諸前人而不謬傳之後世而不疑粲然如日星之明符節之合使後學觀之而莫敢輕議然後可以號信史反是則篇帙愈多而譏議愈衆奈天下後世何我宋之興一祖五宗重熙累洽尊儒敬道儲思藝文日以崇廣學校脩纂文史爲事故名臣綴輯不絕於時前朝舊史代實錄皆已脩爲新書頒於天下其開惟唐書自頒行迨今幾三十載學者傳習與遷固

以愚昧。從公之隙。稽書尋閱新書。間有未通。則必反覆參究。或舛駁脫謬。則筆而記之。歲

積累。深怪此書。牴牾穿穴。亦已太甚。按之前史。皆未有如是者。推本厥咎。蓋脩書之初。其

責任不專。二曰、課程不立。三曰、初無義例。四曰、終無審覆。五曰、多採小說。而不精擇。六曰、務因舊文。而

不推考。七曰、刊脩者不知刊脩之要。而各徇私好。八曰、校勘者不舉校勘之職。而惟務苟容。何謂責任

不專。夫古之脩史。多出一家。故司馬遷、班固、姚思廉、李延壽之徒。皆父子論譔。數十年方成。故通知始

末。而事實貫穿。不牴牾也。惟後漢東觀。事儒纂述。無統。而前史譏之。況夫唐之爲國。幾三百年。其記事

亦已衆矣。其爲功亦已大矣。斯可謂一朝之大典。舉以委人。而不專其責。則宜其功之不立也。今唐史、

本一書也。而紀、志、表、則歐陽公主之。傳、則宋公主之。所主既異。而不務通知其事。故紀有失而傳不知。

夫脩一朝之史。其事匪輕。若不限以歲月。責其課程。則未見其可。嘗聞脩唐書。自建局至印行罷局。幾

二十年。脩書官初無定員。皆兼治它務。或出領外官。其書既無期會。得以安衍自肆。苟度歲月。如是者

將十五年。而書猶未有緒。暨朝廷訝其淹久。屢加督促。往往遣使就官所取之。於是乃倉猝索課。以書

來上。然則是書之不能完整。又何足怪。豈非課程不立之故歟。何謂初無義例。夫史之義例。猶綱之有

綱。而匠之繩墨也。故唐脩晉書。而敬播、令狐德棻之徒。先爲定例。蓋義例既定。則一史之內。凡秉筆者。

皆遵用之。其取捨詳略。褒貶是非。必使後人皆有考焉。今之新書。則不然。取彼例以較此例。則不同。取

前傳以比後傳。則不合。詳略不一。（如中宗紀前與睿帝紀不同。睿帝紀亦自詳略不同之類。）去取未明。（如皇太子改名并諸節名及上新脩皆不書而上尊號則書之類。）一史之內。

爲體各殊。豈非初無義例之故歟。何謂終無審覆。方新書來上之初。若朝廷付之有司。委官覆定。使詰

難糾駁。審定刊脩。然後下朝臣博議。可與未可施用。如此。則初脩者必不敢滅裂。審覆者亦不敢依違。

庶乎得爲完書。可以傳久。今其書頒行已久。而疎謬舛駁。於今始見。豈非終無審覆之故歟。何謂多採

小說。而不精擇。蓋唐人小說。類多虛誕。而脩書之初。但期博取。故其所載。或全篇乖牾。（如代宗母吳皇后傳之類。）豈非

多採小說。而不精擇之故歟。何謂務因舊文。而不推考。夫唐之史臣。書事任情者多矣。（如吳兢、韋述、蘇冕、李德裕執政。增飾其外祖李吉甫美事之類。）安可悉依徇而書。今之新書。乃殊不參較。但循舊而已。故其

失與唐之史臣無異。（如太宗故死四三百九十人。蘇陽宣威公主四十不嫁之類。）豈非務因舊文。而不推考之故歟。何謂刊脩者不知刊

脩之要。而各徇私好。夫爲史之要有三。一曰事實。二曰褒貶。三曰文采。有是事而如是書。斯謂事實。因

事實而寓懲勸。斯謂褒貶。事實褒貶既得矣。必資文采以行之。夫然後成史。至於事得其實矣。而褒貶

文采則闕焉。雖未能成書。猶不失爲史之義。若乃事實未明。而徒以褒貶文采爲事。則是既不成書。而

又失爲史之意矣。新書之病。正在於此。其始也。不考其虛實有無。不校其彼此同異。脩紀志者。則專以

褒貶筆削自任。脩傳者。則獨以文辭華采爲先。不相通知。各從所好。其終也。遂合爲一書而上之。故今

之新書。其間或舉以相校。則往往不啻白黑方圓之不同。是蓋不考事實。不相通知之所致也。斯豈非

刊脩者不知其要。而各徇私好之故歟。何謂校勘者不舉校勘之職。而惟務苟容。方新書之來上也。朝

廷付裴煜、陳嶠、文同、與申鍾藻。使之校勘。夫以三百年一朝之史。而又脩之幾二十年。將以垂示萬世。

則朝廷之意。豈徒然哉。若校勘者止於執卷唱讀。案文難對。則是二三胥吏。足辨其事。何假文館之士

乎。然則朝廷委屬之意重矣。受其書而校勘者。安可不思。必也討論擊難。刊削繕完。使成一家之書。乃

稱校勘之職。而五人者。曾不聞有所建明。但循故襲常。惟務唔嘿。致其間訛文謬事。歷歷具存。自是之

後。遂頒之天下矣。豈非校勘者不舉其職。而惟務苟容之故歟。職是八失。故新書不能全美。以稱朝廷

纂脩之意。恐每感憤歎息。以爲必再加刊脩。乃可貽後。況方從官巴峽。僻陋寡聞。無他異書。可以考證。

止以本史自相質正。已見其然。意謂若廣以它書校之。則其穿穴破碎。又當不止此而已也。所記事條。

叢雜無次。難於檢閱。方解秩還朝。舟中無事。因取其相類者。略加整比。離爲二十門。列之如左。名曰新

唐書糾謬。謂摘舉其謬誤而已。膚淺之見。烏足貽之同志。姑投之巾笥。以便尋繹。而備遺忘云。元祐四

年己巳歲八月望日。夷陵至喜亭。咸林晏頴序。

表不錄。

第二十卷尾缺葉。今從嘉定錢詹事大昕所據宋本補於後。宋本一頁廿八行。行廿四格。

柳宗元傳

柳宗元傳。貞符內云。後之祆淫譎昏好怪之徒。

今案。此譎字疑是闇字。

又云。琢斲屠剽。膏流節解之禍不作。

今案。此琢字疑是椓字。

盧懷慎及吐蕃等傳

盧懷慎傳。頡場有誓。

吐蕃傳。頡場不定。又云。頡場不明。

今案。此皆合作揭。

李晟贊

李晟傳贊云。捉孤軍。抗羣賊。身佩安危。而氣不少衰。

今案。郭子儀傳贊曰。子儀自朔方。提孤軍。轉戰逐北。誼不返顧。又五王贊曰。五王提衛兵。誅嬖臣。中興庸室。蓋提之爲言。總勒統御之謂。若乃命之爲捉。於文殊爲不典。今李晟贊所謂捉孤軍者。即提字之譌歟。

韓愈傳

韓愈傳。所要光決于心。

今案。乃是先決于心。

又贊云。無柢捂聖人者。

今案。當作抵。

又云。以荀況揚雄爲未淳。

今案。當作醇。

劉武周傳

劉武周傳云。破之于美食川。

今案。獨孤懷恩及秦瓊傳。皆爲美良川。蓋良誤爲食也。

蘇定方傳

蘇定方傳云。縛賀魯以還。又云。遂面縛降。

今案。其字皆當作縛。

此書有海虞趙開美校刻本。序文完全。唯末卷尾缺。向借得元板新唐書。案此目求之。妄意補綴。今既得吳氏元本。如盧懷慎傳。及吐蕃傳。李晟贊。余所擬適與之同。餘不盡合。余所指爲訛字者。今業已改正。唯柳宗元傳一條云。管仲遇盜。升爲功臣。案功臣當爲公臣。今官本猶作功臣。姑附記於此。

山海經圖讚　晉郭璞注山海經。井作圖讚。自來刻山海經者。多遺之。齊梁吳志尹先生作圖註。多附見。而不全。唯道藏本全載於經注之後。與經文時有異同。今各如其文錄之。以明刻郭宏農集相參校。復有刻此。方成全書。

南山經　諸讚並多失次。今亦悉仍其舊。

桂

桂生南裔。枝華　集作拔萃。岑嶺。廣莫熙葩。凌霜津穎。氣王百藥。森然鬱挺。

迷穀

爰有奇樹。產自招搖。厥華流光。上映垂霄。佩之不惑。潛有靈標。

狌狌

狌狌似猴。走立行伏。權木挺力。少辛明目。蚤廉迅足。豈食斯肉。

水玉

水玉沐浴。潛映洞淵。亦松是服。靈蛻乘煙。吐納六氣。昇降九天。

白猿

白猿肆巧。由基撫弓。應眄而號。神有先中。數如循環。其妙無窮。

鹿蜀

鹿蜀之獸，馬質虎文，擾此吟鳴，矯足騰羣，佩其皮毛，子孫如雲。

鯑

魚號曰鯑，處不在水，厥狀如牛，烏翼蛇尾，隨時隱見，倚乎生死。

類

類之爲獸，一體兼二，近取諸身，用不假器，窈窕是佩，不知妬忌。

獙䝉

獙䝉似羊，眼反在背，視之則奇，推之無怪，若欲不恐，厥皮可佩。

祝茶

祝茶草旋龜鶴鵠鳥（鶴・薦作鵠・鶴・案此鳥金性・人之急性者名鷙鳥・列子力命篇作鷙鳥・與鷙鳥同詞・鳥之性亦相似・故名相似・）祝茶嘉草，食之不饑，烏首虬尾，其名旋龜，鶴鵠六足，三翅並翼。

滚滚鳥赤鱬

厥聲如訶，厥形如鳩，佩之辨惑，出自青丘，赤鱬之物，魚身人頭。

鵸鳥

鵸星橫天，鯨魚死浪，鵸鳴於邑，賢士見放，厥理至微，言之無況。

猾裏

猾裏之獸，見則興役，爵政而出，陛亂不適，天下有道，幽形匿跡。

長右彘

長右四耳，厥狀如猴，實爲水辟，見則橫流，彘虎其身，厥尾如牛。

會稽山

禹徂會稽，爰朝羣臣，不虔是討，乃戮長人，玉匱表夏，辛石勒秦。

患（絕作患・）

有獸無口，其名曰患，害氣不入，厥體無閒，至理之盡，出乎自然。

犀

犀頭如猪，形象牛質，角則併三，分身互出，鼓鼻生風，壯氣隆溢。

兕

兕推壯猛，似牛青黑，力無不傾，自焚以革，皮充武備，角助文德。

象

象實魁梧，體巨貌詭，肉兼十牛，目不踰豕，望頭如尾，動若丘徙。

纂雕墨如烏虎蛟

纂雕有角，聲若兒號，羣如三子，厥狀似鮑，魚身蛇尾，是謂虎蛟。

鳳

鳳皇靈鳥，實冠羽蓋，八象其體，五德其文，羽翼來儀，應我聖君。

育隧谷

育隧之谷，爰含凱風，青陽既謝，氣應祝融，炎雲是扇，以散鬱隆。

鱄魚顒鳥

顒鳥栖林，鱄魚處淵，俱爲旱徵，災延普天，測之無象，厥數推爭（推疑惟・）。

白蓉

白蓉孳（同孳）蘇，其汁如飴，食之辟穀，味有餘滋，逍遙忘勞，窮生盡期。

西山經

猼羊

月氏之羊，其類在野，厥高六尺，尾亦如馬，何以審之，事見爾雅。

太華山

華嶽靈峻，削成四方，爰有神女，是挹玉漿，其誰遊之，龍駕雲裳。

肥遺蛇

肥遺爲物，與災合契，鼓翼陽山，以表亢厲，桑林既旱，倏忽潛逝。

鵸渠赤鷩烏文莖木鴟烏

鵸渠已殃，赤鷩辟火，文莖愈鬱，是則爲果，鴟亦衛災，厥形惟麼。

流赭

沙則潛流，亦有運赭，于以求鐵，趨在其下，銅牛之痛，作采于社。

豪彘

剛鬣之族，號曰豪彘，毛如攢錐，中有激矢，厥體兼資，自爲牝牡。

黃蘿草肥遺鳥鷶鸞

浴疾之草，厥子赭赤，肥遺似鶉，其肉已疫，鷶獸長臂，爲物好擲。

橐駝

有似人面，一脚孤立，性與時反，冬出夏蟄，帶其羽毛，迅雷不入。

桃枝

嶓冢美竹，厥號桃枝，叢薄幽蔼，從容鬱猗，簟以安寢，杖以扶危。

杜衡

狌狌犇人，杜衡走馬，理因須因，體亦有假，足駿在殿，安事御者。

薔容草

薔容之樹，谿邊類狗，皮厭妖蠱，黑文赤翁，鳥愈隱痔。

礜石

稟氣方殊，好錯理微，礜石殺鼠，蠶食而肥，物性雖反，齊之一歸。

櫻如

櫻如之獸，鹿狀四角，馬足人手，其尾則白，貌兼三形，犀木綠石。

鸚鵡

鸚鵡慧鳥，青羽赤喙，四指中分，行則以翥，白貽伊龍，見幽坐趾。

數斯鳥

數斯鳥繁，厥狀如鴟，繁獸大眼，有鳥名鵰，兩頭四足，翔若合飛。

鸞鳥

鸞翔女牀，鳳出丹穴，拊翼相和，以應聖哲，鑿石磨詠，韶音其絕。

鳧徯鳥

鳧徯鳥朱厭，見則有兵，類異感同，理不虛行，推之自然，厥數難明。

蠻蠻

比翼之鳥，似鳧青赤，雖云一形，氣同體隔，延頸離鳥，翻飛合翮。

丹木玉膏

丹木煒燁，沸沸玉膏，黃軒是服，遂攀龍豪，眇然升遐，羣下烏號。

瑾瑜玉

鍾山之寶，爰有玉華，光彩流映，氣如虹霞，君子是佩，象德閑邪。

鍾山之子

鍾山之子，鼓欽鵄，欽鵄及鼓，是殺祖江，帝乃戮之，崑崙之東，二子皆化，矯翼亦同。

鰩魚

見則邑穰，厥名曰鰩，經營二海，矯翼聞響，唯味之奇，見歎伊庖。

神英招

槐江之山，英招是司，巡遊四海，撫翼雲傳，實惟帝囿，有謂今國。

樠木

樠惟靈樹，爰生若木，重根增駕，流光旁燭，食之靈化，榮名仙錄。

崑崙丘

崑崙月精，水之靈府，惟帝下都，西老之宇，嶙然中峙，號曰天柱。

神陸吾

肩吾得一，以處崑崙，開明是對，司帝之門，吐納靈氣，熊熊魂魂。

土螻獸

土螻獸，欽原鳥，七螻食人，四角似羊，原欽類蜂，大如鴛鴦，觸物則斃，其銳難當。

沙棠

安得沙棠，制爲龍舟，汎彼滄海，眇然遐遊，聊以逍遙，任波去留。（繩巾注引銘曰：安得沙棠，制以爲舟，汎彼滄海，以遨以遊，銘古有此銘詞，若朗郭氏自作，但不不應引入注中，今從大同小異，雖卽襲用古銘，然改易遠頗不如元文。）

鵝鳥

鵝鳥沙棠實蕣草

司帝百服，其鳥名鵝，沙棠之實，惟果是珍，爰有奇菜，厥號曰蕣。

神長乘

九德之氣，是生長乘，人狀豹尾，其神則凝，妙物自潛，世無得稱。

西王母

天帝之女，蓬髮虎顏，穆王執贄，賦詩交歡，韻外之事，難以具言。

積石

積石之中，實生重河，夏后是導，石門湧波，珍物斯備，比奇崑阿。

白帝少昊

少昊之帝，號曰金天，鴟氏之宮，亦在此山，是司日入，其景則圓。

狪

章莪之山，奇怪所宅，有獸似豹，厥色惟赤，五尾一角，鳴如擊石。

畢方

畢方赤文，離精是炳，旱則高翔，鼓翼陽景，集乃流災，火不炎正。

文貝

先民有作，龜貝爲貨，貴以文彩，賤以小大，簡則易從。（黃：今從藏本。）犯而不過。

天狗

乾麻不長。天狗不大。厥管雖小。爆災除害。氣之相王。在乎食帶。

三青鳥

山名三危。青鳥所解。（照、城本、解、胡解羽也。）往來崑崙。王母是隸。穆王西征。旋軫斯地。

江疑獙獙鵝鳥

江疑所居。風雲是潛。獙有獙狙。毛如披蓑。（顏不叶。或云有逼一音。未詳。）鵝鳥一頭。厥身則殺。

神耆童

顓頊之子。嗣作火正。鏗鏘（鏘）其鳴。聲如鐘磬。處于騩山。唯靈之盛。

帝江

質則混沌。神則旁通。自然靈照。聽不以聰。強爲之名。曰惟帝江。

獙獙鵝鵝鳥（獙、絕作嚶。）

獙獙鵝鵝。三頭獙獙三尾。俱禦不祥。消凶辟昧。君子服之。不逢不疐。

當扈

鳥飛以翼。當扈則翻。廢多任少。沛然有餘。輪運於轂。至用在無。

白狼

矯矯白狼。有道則遊。應符變質。乃銜靈鉤。惟德是適。出殷見周。

白虎

龍鬼之虎。仁而有猛。其質載皓。其文載炳。應德而擾。止我交境。

駮

駮惟馬類。實畜之英。騰髦驤首。嘘天雷鳴。氣無不凌。吞虎辟兵。

神鴟鱉聲道魚

其音如吟。一脚人面。鼠身鼈頭。厥號曰鱉。目如馬耳。食厭妖變。

樓木

樓之爲木。厥形似槐。若能長服。拔樹排山。力則有之。尊亦宜然。

烏鼠同穴山

鳥鼠二類。殊類同歸。聚不以方。或走或飛。不然之然。難以理推。

鱄魚

形如覆虢。包玉含珠。有而不積。泄以尾閭。闇與道會。可謂奇魚。

丹木

爰有丹木。生彼洁谿。厥實如瓜。其味甘酸。蠲痾辟火。用奇桂蘭。

窮奇獸蠃魚孰湖獸

窮奇如牛。蝟毛自表。濠水之蠃。能魚伊鳥。孰湖之獸。見人則抱

鰒魚

物以感應。亦不數動。壯士挺劍。氣激白虹。鰒魚潛淵。出則邑悚。

北山經

水馬

馬蹇龍精。爰出水類。洸洋之駿。是靈是瑞。昔在夏后。亦有何騎。

鯈魚

沼（澗、今從矣改。）和損平。莫慘於憂。詩詠萱草。山經（與上詩詠相對成文。衆作鍾山。非。）則鯈。堅焉遺倍。聊以盤遊。

鷹疏獸鵝鵝鳥何羅魚

厭火之獸。厥名鷹疏。有鳥自化。號曰鵝鵝。一頭十身。何羅之魚。

孟槐

孟槐似貍。其豪則赤。列象長獸。凶邪是辟。氣之相勝。莫見其迹。

鰨鰨魚

鼓翻一揮。十翼翩翩。厥鳴如鵲。鱗在羽端。是謂怪魚。食之辟熛。

橐駝

駝惟奇畜。肉鞍是被。迅驚流沙。顯功絕地。潛識泉源。微乎其智。

耳鼠

鼯實以足。排虛以羽。翹尾飄飛。奇哉耳鼠。厥皮惟良。百毒是禦。

幽頞

幽頞似猴。俾愚作智。觸物則笑。見人佯睡。好用小慧。終是嬰繫。

寓鳥孟極足訾獸

鼠而傅翼。厥聲如羊。孟極似豹。或倚無良。見人則呼。號曰足訾。（此段似有誤。）

鴆鳥

毛如雌雉。朋翔羣下。飛則翳日。集則蔽野。肉驗鍼石。不勞補寫。

諸犍獸白鵠竦斯鳥

諸犍善吒。行則銜尾。白鵠竦斯。厥狀如雉。見人則跳。頭文如繡。（疑當作鵠。）

磁石

磁石吸鐵，琦珥（磁同，一作瑰珥，乃虎魄之俗）取芥，氣有潛感，數亦冥會，物之相投，出乎意外。

旄牛

牛充兵機，兼之者旄，冠於旌鼓，爲軍之標，匪肉致災，亦毛之招。

長蛇

長蛇百尋，厥量如蟲，飛羣走類，靡不吞噬，極物之惡，盡毒之厲。

山獸

山獸之獸，見人歡謔，厥性善投，行如矢激，是惟氣精，出則風作。

鱷窟諸懷獸鱷魚肥遺蛇

鱷窟諸懷，是則害人，鱷之爲狀，羊鱗黑文，肥遺之蛇，一頭兩身。

鯊魚

陽琴動日，土蛇致雹，微哉鯊魚，食則不驕，物在所感，其用無彫。

狍鴞

狍鴞貪惏，其目在腋，食人未盡，還自齧割，圖形妙鼎，是謂不若。

獨閭驛馬獨谿

有獸如豹，厥文惟綽，閭溪躍險，驛馬一角，虎狀馬尾，號曰獨谿。

鴛鴦

鴛鴦之爲，厥名鴛鴦，昏則是互，棲隱夜觀，物貴應用，安事鴛鴦。

居暨獸羅鳥三桑

居暨獸羅，鳥三桑，無枝，厥樹唯高。

驛獸

驛獸四角，馬尾有距，涉歷歸山，騰險躍岨，厥貌惟奇，如是旋舞。

天馬

龍馮騏遊，騰蛇假霧，未若天馬，自然凌蹙，有理懸運，天機潛御。

鶡居

鶡居如鳥，背身黃足，食之不饑，可以辟穀，內厥唯珍，配彼丹木。

飛鼠

或以尾翔，或以脅凌，飛鼠鼓翰，飄然背騰，用無常所，惟神是憑。

鶡鶡象蛇鰒父魚

有鳥善鬬，名曰鶡鶡，象蛇似雉，自生子孫，鰒父魚首，厥體如豚，

酸與

景山有鳥，棗形殊類，厥狀如蛇，脚三（舊二，據經改）翼四，見則邑恐，食之不醉。

鴟鶹黃鳥

鴟鶹之鳥，食之不瞧，爰有黃鳥，其鳴自叫，婦人是服，嬌情易操。

精衛

炎帝之女，化爲精衛，沈形東海，靈爽西邁，乃銜木石，以塡波害。

辣辣熊九獸大蛇

辣辣似羊，眼在耳後，致生尾上，號曰熊九（經多脫九字，藏本有之，此更可證。）幽都之山，大蛇牛吼。

東山經

鱯鱯魚猨猨（經作猿，猨同。）獸蠻鼠

魚號鱯鱯，如牛虎聲，猨猨之狀，似狗六脚，蠻鼠如雞，見則旱涸。

儵蟜

儵蟜蛇狀，振翼灑光，憑波飛逝，出入江湘，見則藏旱，是維火祥。

狪狪

蛙則含珠，獸胡不可，狪狪如豚，被褐懷禍，患難無由，招之自我。

堪孚魚輪輪獸

堪孚輪輪，殊氣同古，見則洪水，天下昏墊，豈伊妄降，亦應牒蹠。

珠蟞魚

澧水之鮮，形如浮肺，體兼三才，以貨賣害，厥用既多，何以自衛。

犰狳（玉篇，犰作犰，音几。廣韻犰作狳，音仇。）

犰狳之獸，見人作眠，與災協氣，出則無年，此豈能爲，歸之於天。

狸力獸翟胡鳥

狸力獸翟，胡鳥，或飛或伏，是惟土祥，出興功築，長城之役，同集秦域。

朱獳

朱獳無奇，見則邑駭，通感嚴誠，維數所在，因事而作，未始無待。

獙獙蟲獸絜鉤鳥（蟲，經作蛭，疑誤。）

徹徹如弧。有翼不飛。九尾虎爪。號曰鼓蜚。絮鉤似兔。見則民悲。

彼岐

始在得賢。亡由失人。彼岐之來。乃致狡賓。歸之其應。誰見其津。

蟠蠡

水圓四十。潛源溢沸。蟠蠡爰處。掉尾養氣。莊生是戚。揮竿傲貴。

嬰胡

嬰胡精獸。飴飴魚。

嬰胡之狀。似鹿魚眼。精精如牛。以尾自拂。飴飴所潛。厥深無限。

狗狙獸蜚

狗狙獸蜚。蜚蜚惡鳥。或狼其體。或虎其爪。安用甲兵。擾之以道。

芑木

馬雒剛駿。塗之芑汁。不勞孫陽。自然閑習。厥術無方。理有潛執。

茈魚薄魚

有魚十身。麋鹿其臭。食之和體。氣不下溜。薄之躍淵。是維災機。

合窟

鵝身人面。號曰合窟。厥性貪殘。物靡[音鳥]嚙。不咀。至陰之精。見則水雨。

當康獸鱣魚

當康如豚。見則歲穰。鱣魚鳥翼。飛乃流光。同出殊應。或災或祥。

蜚

蜚則災獸。跂踵厲深。會所經涉。竭水槁林。稟氣自然。體此殃淫。

中山經

桃林

桃林之谷。實惟寒野。武王克商。休牛風馬。阨越三塗。作嶮西夏。

鳴石

金石同類。潛響是韞。擊之雷駭。厥聲遠聞。苟以數通。氣無不運。

旋龜人魚修辟

旋龜人魚修辟。聲如破木。號曰旋龜。修辟似龜。厥鳴如鴟。人魚類鯑。出于洛伊。

帝臺棋

茫茫帝臺。維靈之貴。爰有石棋。五彩煥蔚。觴酬百神。以和天氣。

若華

若華烏酸草。

瘕瘕之草。厥實如瓜。烏酸之葉。三成黃華。可以爲毒。不畏虺蛇。[虺、卽鬼字。一作蚯蟜。]

蒼草

蒼草黃華。實如菟絲。君子是佩。人服媚之。帝女所化。其理難思。

山膏

山膏獸黃棘。

山膏如豚。厥性好罵。黃棘是食。匪子。[疑字。]匪化。雖無貞操。理同不嫁。

三足龜

造物維均。雕偏嫌頗。少不爲短。長不爲多。寧能三足。何異龜鼉。

嘉榮

蹇維天精。動心駭目。曷以禦之。嘉榮是服。所正者神。用目腸腹。

天楊牛傷文獸鱣魚

牛傷鎮氣。天楊弭噎。文獸如蜂。枝尾反舌。鱣魚青斑。處于邊穴。

帝休

帝休之樹。厥枝交對。竦本少室。曾陰蔽翳。君子服之。匪怒伊愛。

泰室

嵩維岳宗。華岱恆衡。氣通天漢。[一作元漢。]神洞幽明。魏[疑作鬼。]然中立。衆山之英。

栢木

爰有嘉樹。厥名曰栢。薄言采之。窈窕是服。君子維歡。家無反目。

蔺草

蔺草赤莖。實如嬰蕖。食之益智。忽不自覺。殆齊生知。功奇於學。

鵸鳥

鵸之爲鳥。同羣相爲。畸類被侵。雖死不避。毛飾武士。兼厲以義。

鳴蛇化蛇

鳴化二蛇。同類異狀。拂翼俱遊。騰波漂浪。見則並災。或淫或亢。

赤銅

昆吾之山。名銅所在。切玉如泥。火炎有彩。尸子所歎。驗之汲宰。[汲、一作彼。]

神熏池

秦逢虎尾。武羅人面。熏池之神。厥狀不見。爰有美玉。河林如蒨。

神武羅

有神武羅。細腰白齒。聲如鳴珮。以鐘貫耳。司帝密都。是宜女子。

鵸鳥

鵸鳥似兔。翠羽朱目。既麗其形。亦奇其肉。婦女是食。子孫繁育。

荀草

荀草赤實。厥狀如菅。婦人服之。練色易顏。夏姬是體。厥媚三還。如還童之還。集作還。似非。

馬腹獸飛魚

馬腹之物。人面似虎。飛魚如豚。赤文無羽。食之辟兵。不畏雷鼓。

神泰逢

神號泰逢。好遊山陽。濯足九州。出入流光。天氣是動。孔甲迷惶。

蒲柏

蒲柏白華。厥子如丹。實肥變氣。食之忘寒。物隨所染。墨子所歎。

橘櫞

厥苞橘櫞。奇者維甘。朱實金鮮。葉蒨翠藍。靈均是詠。以爲美談。

鵸

大騶之山。爰有草焉。青華白實。食之無大。雖不增齡。可以窮老。

鮫魚

魚之別屬。厥號曰鮫。珠皮毒尾。罪鱗罪毛。可以錯角。兼飾劍刀。

鴆鳥

蝮維毒魁。鴆鳥是噉。拂翼鳴林。草萃木慘。羽行隱戮。厥罰難犯。

椒

椒之灌植。實繁有倫。拂穎落精。朱實芬辛。服之不已。洞見通神。

神蠶圍計蒙涉蠶

涉蠶三脚。蠶倒虎爪。計蒙龍首。獨稟異表。升降風雨。茫茫渺渺。

岷山

岷山之精。上絡東井。始出一勺。終致滔冥。作紀南夏。天清地靜。

夔牛

西南巨牛。出白江岷。體若垂雲。肉盈千鈞。雖有逸力。難以掙輪。

崍山

邛崍峻嶮。其坂九折。土陽遂巡。王尊還節。殷有三仁。漢稱二哲。

狍狼雍和猰㺄

狍狼之出。兵不外擊。雍和作恐。猰乃流疫。同惡殊災。氣各有適。

蜼

蜼屬之才。莫過于蜼。雨則自懸。塞鼻以尾。厥形雖隨。列象宗彝。

熊穴

熊山有穴。神人是出。與彼石鼓。象殊應一。祥雖先見。厥事非吉。

跂踵

奇耕禦疫。跂踵降災。物之相反。各以氣來。見則民咨。實爲病媒。

蛟

匪蛇匪龍。鱗彩炳煥。騰躍波濤。蜿蜒江漢。漢武飲羽。仗飛壘斷。

神耕父

崑崙之水。在乎山頂。耕父是游。流光灑景。黔首祀禱。以弭災害。

九鐘

鵸崩涇竭。鱗圖日薄。九鐘將鳴。凌霜乃落。氣之相應。觸感而作。

嬰勺

支離之山。有鳥似鵲。白身赤狼。厥尾似勺。雖彼有斗。不可以酌。

獅

有獸虎爪。厥號曰獅。好自跳撓。鼓甲振奮。若食其肉。不解風迅。

帝臺漿

帝臺之水。飲獨心病。靈府是滌。和神養性。食可逍遙。濯髮浴泳。

狙如

狙如微蟲。厥體無害。見則興師。兩陣交會。物之所威。焉有小大。

帝女桑

爰有洪桑。生滾海渦。厥圍五丈。枝柯交參。園客是採。帝女所蠶。

梁渠多即閭獅獸騶鳥

梁渠致兵。狼即起災。騶鳥降火。物各有能。閭獅之見。大風乃來。

神于兒

于兒如人，蛇頭有兩，常遊江漢，見于洞庭，乍潛乍出，神光惚恍。

神二女

神之二女，爰宅洞庭，游化五江，惚恍（一本倒，窈冥），號曰夫人，是維湘靈。

飛蛇

騰蛇配龍，因霧而躍，雖欲登天，蟠蜷陸莫，材非所任，難以久託。

海外南經

自此山來，蚊爲蛇，蛇號爲魚

鯧無定貴，貴無常珍，物不自物，自物由人，萬事皆然，豈伊蛇鱗。

羽民國

鳥喙長頰，羽生則卵，燒翼而翔，龍飛不遠，人維倮蟲，何狀之反。

神人二八

羽民之東，有神司夜，二八連臂，自相耦駕，晝隱宵出，號時淪化。

讙頭國

讙國鳥喙，行則杖羽，潛于海濱，雜食秬粒，實維嘉穀，所期潘黍。

厭火國

有人獸體，厭狀怪譎，吐絡炎精，火氣隨烈，推之無奇，理有不熱。

三株樹

三株所生，赤水之際，翹葉柏竦，美壯若彗，灑彩丹波，自相護映，（墨書）

蟜國

不蠶不絲，不稼不穡，百獸率儔，羣鳥拊翼，是號蟜民，自然衣食。

貫胸交脛支舌國

鏤金洪鑪，灑成萬品，造物無私，各任所稟，歸於曲成，是見兆朕。

不死國

有人爰處，圓丘之上，赤泉駐年，神木養命，稟此遐齡，悠悠無竟。

鑿齒國

鑿齒人類，實有檮牙，猛越九嬰，害過長蛇，堯乃命羿，斃之疇華。

三首國

雖云一氣，呼吸異道，觀則俱見，食則皆飽，物形自周，造化非巧。

焦僥國

羣類舛吹，氣有萬殊，大人三丈，焦僥尺餘，混之一歸，此亦僑如。

長臂國

雙肱三尺，體如中人，彼曷爲者，長臂之民，修脚是負，捕魚海濱。

狄山帝堯葬于陽帝嚳葬于陰

聖德廣被，物無不懷，爰乃殂落，封墓表哀，異類猶然，矧乃華黎。

視肉

聚肉有眼，而無腸胃，與彼馬勃，頗相髣髴，奇在不盡，食人薄味。

南方祝融

祝融火神，雲怒龍驂，氣御朱明，正陽是含，作配炎帝，列位于南。

海外西經

夏后啓

筮御飛龍，樂（集解）御九代，雲融是揮，玉璜是佩，對揚帝德，稟天靈海。

三身國一臂國

品物流行，以散混沌，增不爲多，減不爲損，厥變難原，請尋其本。

奇肱國

妙哉工巧，奇肱之人，因風搆思，制爲飛輪，凌頹遂（墜也）軌，帝湯是賓。

形天（仍其本文，不改刑天）

爭神不勝，爲帝所戮，遂厥形天，臍口乳目，仍揮干戚，雖化不服。

女祭女戚

彼姝者子，誰氏二女，曷爲水開，操魚持俎，厥儷安在，雖華逸處。

鳶烏鵸烏

有鳥奇黃，號曰鵸鳶，與妖會合，所集禍至，類則梟鴟，厥狀難媚。

丈夫國

陰有偏化，陽無產理，丈夫之國，王孟是始，感靈所通，桑石無子。

女丑尸

十日並燥，女丑以斃，暴于山阿，揮袖自翳，彼美誰子，逢天之厲。

巫咸

羣有十巫，巫咸所統。經枝是攬，術藥是綜。採藥靈山，隨時登降。

并封

龍過無頭，并封連載。物狀相乖，如驥分背。數得自通，尋之意閡。

女子國

簡狄有吞，姜嫄有履。女子之國，浴于黃水。乃娠乃孕，生男則死。

軒轅國

軒轅之人，承天之祐。冬不襲衣，夏不扇暑。猶氣之和，家爲彭祖。

乘黃

飛黃奇駿，乘之壽老。擣角輕騰，忽若龍矯。實鑒有德，乃集厥皁。

滅蒙鳥 大運山雄常樹 雌，一本作 脩者是。

膏質赤尾，號曰滅蒙。大運之山，百仞三重。雄常之樹，應德而通。

龍魚

龍魚一角，似狸處陵。俟時而出，神聖牧乘。飛騰九域，乘雲上昇。

西方岸收

磨收金神，白毛虎爪。珥蛇執鉞，專司無道。立號西阿，恭行天討。

海外北經

無臂國

萬物相傳，非子則根。無臂因心，構肉生魂。所以能然，尊形者存。

燭龍 經作燭陰。

天缺西北，龍銜火精。氣爲寒暑，眼作昏明。身長千里，可謂至神。

一目國

蒼四不多，此一不少。子野 師曠字，作于野，誤。 冥翳，洞見無表。形遊逆旅，所貴維妙。

柔利國

柔利之人，曲脚反肘。子求之容，方此無醜。所貴者神，形於何有。

共工臣相柳

共工之臣，號曰相柳。稟此奇表，蛇身九首。恃力桀暴，終禽夏后。

深目國

深目類胡，但 疑，藏本字不全。 頸絕縮，軒轅道隆。 陣圖 款塞歸服，穿胸長脚，同會異族。

聶耳國

聶耳之國，海渚是緣。雕虎斯使，奇物畢見。形有相須，手不離面。

夸父

神哉夸父，難以理尋。傾沙逐日，遞形鄧林。觸類而化，應無常心。

尋木

瀏瀏尋木，生於河邊。竦枝千里，上干雲天。垂陰四極，下蓋虞淵。

跂踵國

厥形雖大，斯脚則企。跳步雀躍，踵不蹈地。應德而臻，款塞歸義。

歐絲野

女子鮫人，體近蠶蚌。出珠匪甲，吐絲匪蛹。化出無方，物豈有種。

無腸國

無腸之人，厥體維洞。心實靈府，餘則外用。得一自全，理無不共。

平丘

兩山之間，丘號曰平。爰有遺玉，駿馬維青。視肉甘華，奇果所生。

騊駼

騊駼野駿，產自北域。交頸相靡，分背翹陸。雖有孫陽，終不能服。

北方禺彊

禺彊水神，而色黧黑。乘龍踐蛇，凌雲附翼。靈一名冥，立于北極。

海外東經

君子國

東方氣仁，國有君子。薰華是食，雕虎是使。雅好禮讓，委蛇論理。 論，檢同。

天吳

眈眈水伯，號曰谷神。八頭十尾，人面虎身。龍據兩川，威無不震。

九尾狐

青丘奇獸，九尾之狐。有道翔見，出則衔書。作瑞周文，以標靈符。

豎亥

禹命豎亥，青丘之北。東盡太遠，西窮邪國。步履宇宙，以明靈德。

十日

十日並出，草木焦枯，羿乃控弦，仰落陽烏，可謂洞感，天人懸符。

毛民國

牢悲海島，西子駭蹀，或貴穴偃，或尊裘衣，物我相傾，孰了是非。

黑齒國雨師妾爭股國勞民國

陽谷之山，國號黑齒，雨師之妾，以蛇掛耳，爭股食龜，勞民黑趾。

東方句芒

有神人面，身鳥素服，銜帝之命，錫齡秦穆，皇天無親，行善有福。

海內南經

鳥陽

鬚鬚怪獸，被髮操竹，變人則笑，唇蔽其目，終亦號咷，反爲我戮。

狌狌

狌狌之狀，形乍如犬，厥性識往，爲物整辨，以酒招災，自貽纓胃。

夏后啓臣孟涂

孟涂司巴，聽訟是非，厥理有曲，血乃見衣，所請靈斷，嗚呼神微。

建木

爰有建木，黃實紫柯，皮如蛇纏，葉有索羅。（疑當作有葉若羅，見高誘注，據彭訓。）絕蔭弱水，異人則過。

氐人

炎帝之出，實生氐人，死則復蘇，厥身爲鱗，雲雨（雨讀）是託，浮游天津。

巴蛇

象實巨獸，有蛇吞之，越出其骨，三年爲期，厥大如何，屈生是疑。

海內西經

貳負臣危

漢擊磐石，其中則危，劉生是識，羣臣莫知，可謂博物，山海乃奇。

流黃鄧氏國

城圍三百，連阿（河讀）比棟，動是塵昏，烝氣霧重，焉得遊之，以敖以縱。

大澤方百里

地號積羽，厥方百里，羣烏鑒集，鼓翅雷起，穆王旋軫，爰策騄耳。

流沙

天限內外，分以流沙，經帶西極，頹溺委蛇，注于黑水，永溺餘波。

木禾

崑崙之陽，鴻鴈之阿，爰有嘉穀，號曰木禾，匪植匪藝，自然靈播。

開明

開明天獸，稟茲金精，虎身人面，表此桀形，瞪視崑山，威慴百靈。

文玉玗琪樹

文玉玗琪，方以類叢，翠葉猗萎，丹柯玲瓏，玉光爭煥，彩豔火龍。

不死樹

萬物暫見，人生如寄，不死之樹，壽蔽天地，請樂西姥，烏得如彈。

甘水聖木

醴泉瑤木，春齡（吳本作靈，）盡性，增氣之和，祛神之冥，何必生知，然後爲聖。

窫窳

窫窳無罪，見害貳負，帝命羣巫，操藥夾守，遂淪溺淵，變爲龍首。

服常琅玕樹

服常琅玕，崑山奇樹，丹實珠離，綠葉碧布，三頭是何，遞望遞顧。

海內北經

吉良

金精朱盛，礪行駿跱，拾節鴻鵠，塵不及起，是謂吉黃，釋聖牖里。

蛇巫山鬼神蜮犬羣帝臺大蜂朱蛾（蜮犬，說文作蜮犬。）

蛇巫之山，有人操杯，鬼神蜮犬，卉爲妖災，大蜂朱蛾，羣帝之臺。

闞非據比尸妹戎（妹，疑當作蔑。）

人面獸身，是謂闞非，被髮折頭，據比之尸，戎三其角，妹豎其眉。

騶虞

怪獸玉彩，尾參於身，矯足千里，倏忽若神，是謂騶虞，詩歎其仁。

冰夷

稟華之精，練食石八，乘龍隱淪，往來海若，是謂水仙，號曰河伯。

王子夜尸（尸，本多作子，誤。本經及贊皆作尸。）

予夜之尸，體分成七，離不爲疏，合不爲密，苟以神御，形歸於一。

宵明燭光

水有佳人，宵明遏光，流爛河沼，稟此奇祥，維舜二女，別處一方。

列姑射山大蟹陵魚

姑射之山，實柄神人，大蟹千里，亦有陵鱗，曠哉溟海，含怪藏珍。

蓬萊山

蓬萊之山，玉碧構林，金臺靈館，鶴哉獸禽，實維靈府，世主甘心。

海內東經

郁州

南極之山，越處東海，不行而至，不動而故，維神所運，物無常在。

韓鴈始鳴雷澤神瑯琊臺

韓鴈始鳴，在海之州，雷澤之神，鼓腹優游，瑯琊巉巉，邈若雲樓。

豎沙居繇墆端鸞喚國

豎沙居繇，墆端鸞喚，沙漠之鄉，絕地之館，或竊于秦，或賓于漢。

大江北江南江浙江廬淮湘漢濛溫潁汝涇渭白沅豬泗鬱肆潢洛汾沁濟潦庫沱漳水川澮交錯，渙瀾流帶，通潛潤下，經營華外，殊出同歸，混之東會。

補遺

封豕

有物貪婪，號曰封豕，薦食無厭，肆其殘毀，羿乃飲羽，獻帝效伎。

鼷鼠

鼷之爲鼠，食烟棲林，載飛載乳，乍獸乍禽，皮籍孕婦，人爲大任。

弱水

弱出崑山，鴻毛是沈，北淪流沙，南暎火林，惟水之奇，莫測其深。

都廣之野

都廣之野，空怪所聚，爰有羔穀，鸞歌鳳舞，后稷託終，樂哉斯土。

猩猩

能言之獸，是謂猩猩，厥狀似猴，聲音若嬰，自然知人，頗測物情。

若木

若生之木，崑山是植，朱華電照，碧葉玉津，食之靈知，爲力爲神。

翡翠

翠雀鷹鳥，越在南海，羽不供用，肉不足宰，懷璧其罪，賈害以采。

欵冬

吹萬不同，陽煦陰蒸，欵冬之生，擢穎堅冰，物休所安，焉知渙凝。

鬼草

焉得鬼草，是樹是藝，服之不憂，樂天俟世，如波，疑彼。滎舟，任波流滯。

蟒蛇

蠢蠢萬生，咸以類長，惟蛇之君，是謂巨蟒，小則數尋，大或百丈。

枳首蛇

變稱一足，蛇則二首，少不知無，多不覺有，雖資天然，無異駢拇。

鰈魚

鰈之爲狀，半烏半鱗，形如雞鯉，食之已疣。經亦作疣，吐，未詳。

飛魚

飛魚如豚，赤文無羽，服之不雷，可以禦兵。疑是兵可以禦。

焦堯

焦堯極歷，靖人惟小，四體具足，鬚眉才了。

釋天地圖自此至末皆，舊皆有贊字。

祭地肆瘞，郊天致煙，氣升太一，精淪九泉，至敬不文，明德惟鮮。

星圖

茫茫地理，粲爛天文，四靈垂象，萬類羣分，眇觀六沴，咎徵惟君。

炎山

木含陽氣，精構則燃，焚之無盡，是生火山，理見乎微，其妙在傳。

筆

上方結繩，易以書契，經緯天地，錯綜羣藝，日用不知，功蓋萬世。

龜

天生神物，十朋之龜，或游于火，或游于蓍，雖云類殊，象二歸，禮儀致用，極數盡幾。

蚌

萬物變蛻，其理無方。雀雉之化，含珠懷璫。與月盛虧，協氣晦望。

蟬

蟲之精絜，可貴惟蟬。潛蛻舞穢，飲露恆鮮。萬物皆化，人胡不然。

螢火

熠熠宵行，蟲之微幺。出自腐草，烟若散漂。物之相煦，孰知其陶。

茱萸

車前之草，別名茱萸。何之云云，其實如李。名之相亂，在乎疑似。

杜若

蘼蕪善草，亂之蛇牀。不預其質，自別以芳。佞人似智，巧言如簧。

芙蓉

芙蓉麗草，一曰澤芝。泛葉雪布，映波霞熙。伯陽是食，變化靈期。

麻

草皮之良，莫貴於麻。用無不給，服無不加。至物在邇，求之好遐。

韭

玉作五瑞，辯章有國。君子鳴佩，亦以表德。永觀厥祭，時惟文則。

尺蠖

貴有可賤，賤有可珍。嗟茲尺蠖，體此屈伸。論配龍蛇，見歎聖人。

菊

菊名日精，布華乎月。仙客薄采，何憂華髮。

萍

萍之在水，猶卉植地。靡見其布，漠爾鱗被。物無常託，孰知所寄。

卷施

卷施之草，拔心不死。屈平嘉之，諷詠以比。取類雖邇，興有遠旨。

螳螂

螳螂飛蟲，揮斧奮臂。當轍不迴，可畏可避。勇士致斃，厲之以義。

麟

麟惟靈獸，與鳳同體。智在隱蹤，仁表不抵。孰爲來哉，宜尼揮涕。

比肩獸

蠶與蛇虛，午兔午鼠。長短相濟，彼我俱舉。有若自然，同心共膂。

鼎

九牧貢金，鼎出夏后。和味養賢，以無化有。赫赫三事，鑒于覆餗。餗同

金銀

惟金三品，揚越作貢。五材之珍，是謂國用。務經軍農，爰及雕弄。

柚

厥包橘柚，精者曰甘。實染繁霜，葉鮮翠藍。屈生嘉歎，以爲美談。與前大同小異。

梧桐

桐實嘉木，鳳皇所棲。爰伐琴瑟，八音克諧。歌以永言，噰噰喈喈。

燕

燕燕于飛，端緘以卵。爭玉爰發，聖敬日遠。商人是頌，詠之弦管。

馬

馬出明精，祖自天駟。十閑六種，各有名類。三才五御，駿駿異轡。

雞

雞稱猛士，如虎如貔。雞蓋豹屬，亦曰執夷。白狐之云，自疑似是而非。

鼷鼠

有鼠豹彩，厥號爲鼷。漢朝莫知，郎中能名。實以束帛，雅業遂彰。

鼵鼠

小鼠曰鼵，實有螫毒。乃食郊牛，不恭是告。厥疑惟明，徵乎其覺。疑先覺。

鼫鼠

五能之鼠，技無所執。應氣而化，翻飛駕集。詩人歌之，無食我粒。

水經注有酈道元敍。各本俱缺。新從永樂大典中得其全文。武進臧生鏞堂之高祖玉琳先生、嘗借得絳雲樓宋版書對校。與大典亦有一二字之異。此敍初出。見者尚少。今故備錄以公世。且釋其善者從之。

易稱天以一生水。故氣微於北方。而爲物之先也。爭中記曰。天下之多者、水也。浮天載地。高下無不至。萬物無不潤。及其氣流屆石。精薄膚寸。不崇朝而澤合靈宇者。神莫與競奏。是以達者莫能測其淵沖。而盡其鴻深也。昔大禹經（大典作記。今從臧本）著山海。周而不備。地理誌其所錄。簡而不周。尚書本紀、與職方俱略。都賦所述。哉不宜意。水經雖粗綱津緒。又闕闕通。所謂各言其志。而罕能備其宜導者矣。今尋阿訪蹟（大典作蹟。余疑是蹟字。今見臧本果然）者。極聆川域之說。而涉土遊方者。寡能達其津照。縱髣髴前聞。不能不猶深屏營也。余少無尋山之趣。長違問津之性。識絕深經。道淪要博。進無訪一知二之機。退無觀隅反三（大典作三反。今從臧本）之由。

（錄者故之今從臧本對上防一知二較警）之慨。獨學無聞。古人傷其孤陋。捐喪辭書。達士嗟其面牆。默室求深。閉舟問遠。故亦難矣。然毫管闚天。蠡筩時照。飲河酌海。從性斯畢。竊以多暇。空傾歲月。輒注（大典作遂。今從臧本）水經。布廣前文。大傳曰。大川相閒。小川相屬。東歸於海。脈其枝流之吐納。診其沿路之所躡。訪瀆搜渠。紐而綴之。經有繆誤者。考以附正。文所不載。非經水常源者。不在記注之限。但蘇古芒昧。華戎代襲。郭邑容傾。川流戕改。殊名異目。世乃不同。川渠隱顯。書闕自負。（疑是闕字）或亂流而攝詭號。或直絕而生通稱。枉渚交奇。（書中亦每見奇字）迴瀾決復。（新本書中多加水旁作瀾。舊本止作復字。故不從新本）隱絡枝煩。條貫系夥。十二經通。尚或難言。輕流細漾。固難辯究。正可自獻選見之心。備陳輿徒之說。其所不知。蓋闕如也。所以撰證本經。附其枝要者。庶備忘誤之矜。求其尋省之易耳。（大典無耳字。臧本有）

鹽鐵論

漢書藝文志六十篇。隋志十卷。漢廬江郡丞桓寬撰。唐志亦十卷。明嘉靖間。盧熊張之象有注本。分十二卷。篇數仍國漢志。此書世多有之。今以永樂大典中所載及宏治十四年江陰令新淦涂禎梓本。與張本校。以校張書知書中古字。皆編所改。如防作坊。賢作遭。賑作振。策作册之類。皆非其舊。今以所正者作大字。其誤字與或疑或疑。及張所改古字。注其下。張本音多十音。發人勿爲所誤。

卷一（本區）防（坊下竝同）淫佚之原　數爲寇（脫。涂有）暴於邊鄙　邊用度（涂作費）不足　將何以贍（增下竝同）之　居悖逆（脫。涂有）不軌　憂邊用（憂字疑誤。或作爲邊用之憂解）損武略　故工不出則農用乏（乏。大典作乏。下農不出亦作農用乏。涂同）養生送終（死）之具也　故聖人作爲財幣之用（二字脫。大典有。涂同）是以盤庚萃（萃。大典萃。亦未詳。案說苑反質篇。盤庚大其先王之室。商頌於殷。來羹不亟。采蘩不蘇。以變天下之視。是亦從儉者也）居　是開利孔爲民罪梯（下者俱無。後有）也　往來煩難（難）賤則（即下句同）買貴則賣　商賈無所牟（涂。牟。利）故命（脫。通考有）曰中準　農人納其穫（獲。女紅）工女（女紅）効其織（功。俱依通典正）吏恣（脫。通典。通考有）斷難　而行姦賣平（平。農民重。去聲。張平聲）苦女工（紅）再稅　則物騰踊（騰。通典。踊下同）力耕（力。新。通典。故塞兼并非）王者塞人（天。財。新。通典。故塞兼并非）通百味（疑味之利　賢聖治家非一室（疑術）民廉易（蕩。通典易）貴　是以廬舍駢馳（張。駢音離。既音宅。下駢騰音鈍。後有大澤。駢音顧。乃正音也。舉此一端。下不能悉正）而野王珊瑚璫璫

雷仲流離詩曰百室盈止婦子寧止十字因上衍　故君子耕稼田佃漁工則飾飾致涂罵疑當作賈　故伊尹高近遊薄涂本注薄同一揖挹通而中萬鍾之粟也　故乃商賈之富　雖有與溪會之要通有韓之熒陽

地廣而饒財財　采棺轉尸當即近世以薦用之棺槨與人者　肯季文子相魯涂作孫叔敖相楚　無味疑末利則本業所疑出

百工居肆以致成涂作致案白虎通辟雍篇亦作致何允中本改成此成字亦張所改其事　男子去本爲末下雖字衍

卷二錯憊者不更憊也本之事　制其有餘四字脫涂有調其不足　則愚智知下並同司功　弊疑幣與世易　故

山澤無征大典作正山東姦猾下姦僞同而專命水衡三衡二官作　蔡縣官設衡立準而脫人得從其稅所下欲字衍今依通典正鐵器者農夫之死士生下同也　田野闢而則五穀熟五穀熟三字脫當有而實路開　人懷敦樸

以下自字通典無相接　士土力不同　倨句居局今從通典之乏　郡中卒脫踐更者多不勤責取庸代四字句衍於責字加注非

鹽鐵煩費下邑或以戶復四字因上衍古今意總一鹽鐵費謂其輕爲非亦大大典作殆矣今日自廣進賢之途練擇守尉

坎井之鼃涂作蟲弄下同鼃蛙故利脫用不竭　昔姦文帝之時　自天地不能兩通典竭　蓋　晝夜之代有長短

也　楚人搔騷動　文學雖欲脫無憂　春秋曰末未言爾介祭仲亡也據公羊桓十五年傳正　狐孤案申棘篇若聊括輔緊之正弧劇

狐、孤皆孤之訛周禮冥官形方氏正其封疆無有華離之地注華讀爲狐暭之狐狐苦胡切狐邪不正也刺之繫之於商安或作於或作顏之地　欺僞交友以爲功　蘇秦合縱從連衡　伍員相闔閭以霸伯下同　忘禍患之患之釁、

譏今乙發於外

卷三晁錯口誦其文而行不由涂須其道　刺櫛人君主統而守一之則強　敦孫詒讓疑散樸滋僞　大農鹽鐵

丞咸陽二字脫涂有孔僅等上請　鳴鼓巴愈獻　舉弋戈捷健　百姓冰釋而懈解息　況之此書多以之作其字用如利勝

簡、雙知之訛、國疾簡、識之牽故皆是妻子乎　故周德成而後封子孫當有天下二字不以爲黨　父公尊於位利復若侯周邵召下同而

望子高沈諸梁也逸於用人涂之讓卑而不鄰鄰與吝同大戴子張問入官篇不先以身雖行必鄰也注鄰鄙

建鹽鐵策灌下竈同諸利　上下撫

疑求百姓不塤抗軌而從法　杜周咸滅宣之屬論國諸懼侯諫不從　慎到捷子亡去　士貴成

功不必貴文辭　伊尹之干於湯　安能變己而從俗化也　叔胖胡退而隱處　聞正道不而行　禮

義由孔氏出涂無憂邊則爲謂之不樂　故民流沈溺而弗不教　內省衣食以卹恤下同在外者　若醉而

新寤寤　趙高增脫累秦法以廣威

卷四國池及北邊設任疑官田官以贍諸用而有脫涂猶未不足　夫男耕女績績　田野闢辟　輕重極女工

紅、後並同之巧　世爲强强下同國　管仲專於四字脫涂有桓公　江充耕谷之三字衍雲谷雜記引無等各以鋒銳言雲谷作通利末

之事析秋毫　建淺國用　陽氣盛則損之乏下句同而調陰　富者愈益下同富　炙炎刺稽滯　克獲之賞

以億萬計四字脫涂有　中國困於繇賦役大典涂本皆作賦遠負檐擔而行　閒脫涂有往者未伐胡越之時　什而藉

稅下時一　民饉涂作勤下同非前通有無云富者不獨衍少者不獨饉亦以傳對衍蓋傳有歉義此又涂本之不可全信者也已不獨行　樂歲粒米粱糲大典涂本皆同義雖未詳故當仍之作糲

民者後人所改而寡取之　避匿疑衍上公疑同下同之事　以訾資涂訾同徵賦　不敢篤書涂篤同後補聖篇漢篤實而任誅亦是篤字責故相倣傚

二字脫涂有去九甚　上下交譏疑義　故商師若烏荼烏今並從涂本孫云困學紀聞三亦如此　周師若荼　老者修其唐塘園唐園又見後孝

養篇呂氏春秋尊師篇亦有之五十以上曰艾老杖於鄉涂作案　並給繇徭役　君居三年不呼其門　其惟親之喪乎

下脫二十三字今或儘尸棄衰絰而從戎事非所以子百姓順孝悌之心也大典涂本皆有地　是以聖王懷四維方獨

苦　何求而不默得下云此百姓所以苦也默而不默也假默字是　故割斗什下同辟之縣　挾管晏仲之智者　家不滿檐稽石者

夫賤不害周誣智貧不妨行　必及將以貌舉人　不爲以下同窮變節　臨敗苟得不苟見利反義黃富

夫子貢涂作白圭誤之殷著陶朱公涂作子貢誤之三至當作致千金　濟江海者因於舟卜脫十五字故賢士之立功成名

因資而假物者也涂有而不能自爲專屋室案書中專屋屢見狹廬　歐冶能因國君銅鐵二字脫涂有以爲金鏞大鐘

非其志則不居也脫涂有　趙宮孟之魚食宮從公羊傳作嗜

卷五 致學據萬乘之權二字脫涂有 雖言仁義 若蹈陷坎穽食於懸縣下同門之下此李斯之所以伏其五刑也 仰脫涂有見鴟鴞而嘯 終身行無怨寬國大 分祿以任賢 天下穰穰宮作攘攘皆爲利往 商人不醜涂恥辱 鴻鵠毢肆騂且疑脫肆字同侶伴況跛牂牂燕雀之屬乎 雖欲嘯人其何已宮作以乎 叔固令乙敖早見於未萌 夫郊祭之牛饔食固令從涂 朞年 顯任重而上止峻坂 車裂解於蜀陽之市 彊繁諸交句上疑有脫字 張儀以橫衡 任於秦 孔子爲疑危之 故夫香餌非不美也 遜頭身屈遭 何暇得一以笑乎 文學涂有節字衍 高行 而齊魯儒愚薦涂絕紳之徒肆其長衣下是衣宮之也五字衍 蒙恬用治兵於外 絜潔言汚行 以儒術擅涂擅爲上卿而有姦奸利殘忍之心 其餘無可足觀者也 患在位者之虎飽嗑涂作鷂未詳咽於求覽相刺巧僞爲良民 垂之萬載世之後 子思子原說苑雜言篇作子反乃涉柳字爲之卿 詩涂本二字俱有 審負笈 而不字衍削何可得乎 外有膠葛棘子當即蚤子夫脫涂有 言而不用 堅據古文人以牖當世 何特蟬之不知重疑衍雪耶 昔趙高無過人之志智同而賚涂賣質足以躍行其道 道行則言 孔墨

卷六 殊路可涂作云政事者 宰我秉事 誤以顯止爲宰予 食人之重祿不能更償也與庚同宋鵠眞訛公知孔父之賢 魯莊知季友有訛之賢授之政晚而國脫涂有亂 故金玉不琢當作瑑否則斯斷養之豐才干子越之鋌 不厲疑訟賢東疑鋌流亦安之乎 子路欲從浮海故大夫云然 非無遠筋菊俗駿才也非文王伯樂莫知之賈也之猶其或云知之二字倒 而見束兩觀之殃 徼涂殺而以爲知 不避強暴 擬 大臣正縣令 但有脫文何肯疑有不反諸己而行 非於人 惡涂作無 其能得乎 濫遂 諸卿都大府日曰訛久矣 無變通疑道之實 聖達而謀小大叡智知下同 而事寡 論講比大典此人本猶以己爲拭大典拭從水 故隄防堤坊下同成而民無水菑 趙簡子得叔向宮是周舍而魏 青肩眉詘 相矜於後息句 君脫子疾鄙夫之不可與事君 若君子之爲人吏 李豐故飯蘇當作蘇下同 若子之爲人妻

概者不可以言孝 有賢子者衍當路於世者 食蓋概者疑衍董茹 五伍被邪逆而夷三族

卷七 刺譏 吾其與聞諸下侯字衍 舉賢良文學高弟第涂利賜 抱明憲林作抱 枯竹 洞簫傳 計慮利籌策 文學發 衣博帶 超涂超遷官祿 故季桓子聽政柳下惠忽然不見二人不同時或設言相子時士師無柳下其人 疾大夫曰嘻涂本此段關前 且去夫小雅非人 懷下感之二字衍 來遠方 文學守死溟涬涬涬之語而終不移 賢士之戰場場下同也 然後衍終於厮役而已 不足以疑脫一字大議臨所者涂所疑當在以字下 以閭閻鬼長老之言 行即貪鼠疑鼠之蠹 楊可勝疑衍告緡 故百官尙有殘賊疾之政 机几席緝蹀 躪 鞠傳 白黛青者衆 富者空藏涂減故國有嚴不疑急之徵即生前不足當有之字 疾矣此篇總目作鹽疾當篇作鹽刺今觀此語作鹽疾爲是 數不足秋風至而聲無者生譌且有脫文 今富者逐涂驅此段譌字多雜句 淩茈芘蓼蘇 陶梓復涂雍穴元 章璧即璧字訛作璧璧疑飾 繭絀大與繭 縑練者 大夫士則單複複 木具 銀黃華左搔當作蚤 革鞮皮鹿鹿訛而已 今富者鏤涂鏤 耳銀鐺鐵黃金琅御覽作馬腦二字 勒鬣紬御覽有馬字 弇汗 古者汙尊抔坏飲 即竹衍 柳陶匏瓠而已 析醒疑衍酲 什疑衍升半疑衍斗 戲倡傳郎隊 隊 聽訑馳言而幸得 或意林代以成業致富 熱疑然 梁梁和炙 采椁椒 不斷 匹夫無完貌 領 中者胴堂屏閣閣 而賈辨辦同歌舞俳優 至於發暨屋賣業 諸侯有姪娣 九女而已 古者年 內年不備 臣妾多以其時供共公職 徐市沛等入海 非正道不御疑御 於前 陛下大與涂本俱作宣帝建學官 口腹從疑恣 體極輕薄疑煖涂本缺 口窮極大與窮 甘脆 亦未見其能用箴 石 則恐有盛胡之累未詳 涂作狹同一郡之衆 今吏道雜 嚷意林雜 而不選 垂青綬 綬下同

卷八 疾貧蘇使吏相遣後刑刑一惡而萬民悅訛下同 擅時國無窮乏人 道之二字脫當有 以德 水旱 故循循疑脫 行於內 或時位涂有 貴民 壹其賈 多儲則鎮疑鎮也鐵鎮同生疑牛 棄膏腴之日 商人二字脫級不耕田而足 乎粟米 崇執禮以治上字衍大下 與隔當 非恃疑持其衆而歸齊也 邊境爲之不割吉大與割也 備 相

令氏奭（脫分爲二）丹驩

卷九（執務）先王之道軼久（人）而難復　秋行（往）春來　今茲往而來歲旋（還下同）　邪氣作則蟲蝗（二字大典徐本同）生而水旱起　豈能調陰陽而息盜賊也（與）（取下）年饑（饑）則肆　故餘粱（粱）肉者　搏（徐作摶似俱持之誤）（同張作蟲蝗）

梁肉肥　戴（戴）安車者　若易易（俱不重）然　猥以鹽鐵（而衍）爲不便且請罷郡國榷沽（酤）　賢良（曰衍）文學既拜云云（大典在下篇首徐本同）　藏（結和）於記（紀）府　閭里者老或（疑成）及其澤　不痛之（何衍）故也　夫以天下之力勤何不權（疑猶）三王所舉（必同）怒也　所以匡難辟（避）害（詠秦）封嘉潁川號周子南（丹）君　夫禮讓爲國者若江湖（海大典湖此當句）　昔者（脫大典徐本皆有）戎狄攻太王於邠　寬徭（繇）役（伐功）故破走月（支衍徐無）氏（四土城）思臣謀其往必也（矣）　其勢易以（脫俱有）相禽也　故明主知其所無（疑倒）利　兵未（不）戰而物故過半　將率（卒誤）方赤面而事四夷（世務）　詰詰（今從詩考）爾人民　春秋不與夷狄與（三字脫徐只脫與字）中國爲禮　匈奴貪狼（眼）　干戈閉（藏）藏而不用　則近者哥（歌徐作哥）謳而樂之

卷十（稱規）紛拏（拏）而不解　誥誥（左作皐陶公羊誥油）之會書公（編役）至其抽筋（筋俗）鑿骨　莫不願爲之用（下脫十八字）既而偃兵櫜笏而朝天下之民莫不願爲之臣（以上大典徐本皆有）詩云狡犬孔熾我是用戒（當作恤）　春秋大（譏）戎驪太至而（脫）預禦之（事見公羊莊十八年傳）（險固）故龜但（徐但俱難曉）有介　秦帥（師）敗崤（徐鑒案張從公羊改殽驪是麗鑒）殽（徐鑒案張從公羊改殽驪是麗鑒）是也　今不敢（疑哲）取　吳有三江五湖之險（險）　楚有汝淵滿堂（疑兩案見呂氏春秋）之固　衆於（有）濟亳　易曰重門擊柝（柝下同淵原云論柝柝案作柝）勇尺八（三尺論案史記刺客傳荊軻引作尺八又於吳世家云匕首長尺八寸）匕首不足恃也秦王憚（素隱作掉）於不意　絡（絡）無交兵鑿池（地）而深地（池）也　以道德爲韜（韜同）　秦王恍恐失守備（脫俱有）術者智慮　縞（縞論）冠千里　若曹劌之胷（疑魯）齊桓公　齊桓公（大典無）得管仲甯戚（二字俱無）以霸諸侯秦穆公得百里奚（三字徐無）由余西戎八國服

卷十一（論功）匈奴無城郭（郭同）之守　旃席（屑大典席）爲蓋　桓公之與戎狄（狄）　法約而易辨（辨）　刻骨卷木

（衣大典本）虐（虐作虐）使其民　秦尚爲戰國（戰道敬夫補）國未亡也（論鄙）有大（八）瀛海圍其外　而不知大道之適（遙）　戰國信嘉言破亡而泥山（未詳論館）故內（由）恕以行　羿敖（羿徐作敖案說文生敖及伀敖大典作傲暫無者升來借說文又作敖亦可通）以功（疑衍）力不得其死　周文武（大典王）尊賢受諫敬戒不殆（怠同）　神祇相況（況案況賜也）故陽光（光）發於上　五（互）勝相代生　脈而不陽（揚）　刑者肩摩（摩同）於道　始編髮（大典徐本作髮風俗通作髮）以順天令　及（反）臻其末（刑德）而況愚民乎（下脫十八字）　往令塵蠹於棧閣更不能徧視而況於愚民乎（俱有）　十（千下同）仞之高　綴弋（徐矯武飾訛）飾而加其上　乘騎（騎徐有）車馬　盜有藏（藏）者罰　罪與殺之（人）同　御史大夫（二字疑衍）執法者　刑罰者國之維檝也（脫俱有）　無衡檝而御（疑御駕徐擇）駕（駕疑馬）馬也　卒陷（陷）陷穽

卷十二（申韓）其所害必（俱作亦道云必字是）多矣　若隱括（檃括下同）輔檠之正弧（當作孤說見非韓篇）刺也　是以孔子倡以仁義而民不（脫）從風（閻子貢曰與嚴文中不同時或貨後所論之）民將狡而況民（疑智）益乎　聞兄弟緩追以逸（因據公羊傳改）賊　莫不震懼悼（懼）慄者　握火蹈（陷）刃　是以務恩（大典徐本作知）而不務威　下殺（殺）其身（詔盡）故去弊而革裁（徐才遷）行三章（大典徐本作一章未詳）之令　澹（此字徐同）則爭止　若指御（倒依徐本乙此當句）馬行則頓之　乾谿之役士崩（句）梁氏（疑脫之氏二字張即於此下注說）內潰（句下脫二字）不能禁峻法不（疑脫能字）止　殿牆三仞（徐刃下同與仞通用）詩云不可（敢徐本可）與詩致命（暴虎不敢馮（詩致）憑）河　聞（當作聞）不一期而社稷爲墟（大論）誦死人之（乏）語　虞夏以質（徐文）殷周以文（徐武案徐本指禪讓征誅若與表說不同）治捄（抗）弊之民　殘賊（賊）民人而欲治者非良吏也　扁鵲攻於湊理絕邪氣故痊（難）　直不得成形　孔子曰進見而不以（大典以不）能往者　執令（合）有媒　是以嫫母蓬婁而矜夸（徐閻以下徐本亦多脫說）（雜論）四方輻湊（輳）　舒六藝之諷（漢書公孫賀等傳贊作風）論太（漢陳注）平之原　辯者陳（漢辭）其詞閭閭（漢斷）焉侃侃（漢行）焉　中山劉子雍（漢推是）言王道　切而不燦（字無考）　放於利末（漢詞）　果强其姓性（漢性注生也當從之）以及厥宗車丞相郎周魯（漢魯伊呂）之列　若夫鑿丞相御史兩府之士（四字脫當從漢增）　阿意苟合

新序 隋、唐志、俱三十卷、劉向所校云、史記劉君傳宋祁、以爲劉歆所僞、案本書卷四末一篇、有臣向昔以國籍傳推之云云、是則小司馬之說非也、此書今止十卷、皆熟陸贄與勅先、以宋刻本校改、程榮本上、余以何允中本過錄、又曾見一本、自錄在前、曾子固序在後者、以刻在程本之前、今并同本及宋校本以相參讀、是者大書、其何本脫誤之處、具注於下、有今書所無、見於他書者、隨所見纂錄於後、以補其遺云、

新序卷第一

謁朔元年二月癸卯護左都水使者光祿大夫臣劉向上 宋本作一行、寫、後每卷皆如此、似次卷已下皆可省、

雜事 宋本此行上低三格、餘第一第二字下倣此

孝 後卷五孝下有弟字、荀子儒效篇亦同、以化之也 魯市氏之牸牛馬者 魯之牸馬牛不孳遇、賈○王曰爲萬乘之子 案韓詩外傳二作沈令尹、今虞丘子爲相數十年 列女傳二、作十數年、不知是不智也不忠不智 此四字據太平御覽六百三十一補、安得爲賢乎 孫叔敖相楚 孫詒讓云、文選楊荆州誄注引孫叔敖相楚、國富兵彊、今本脫四字、○吾 大戴禮保傅篇作西生、不能進蘧伯玉 寫 富與逞通、然失位 衛國以治 此下、大戴云、史鰌之力也、今此本作史鰌字子魚云云、疑後人附益、○楚共王有疾 呂氏春秋長見篇、說苑君道篇、俱作文王是也、 常侍筵蘇 說苑作筵繩、○羣臣莫能逮朝 荀子堯問篇

舊、呂氏春秋慎大篇、俱作退朝、而有喜色 吳起 呂氏作李悝、進曰 諸侯自擇師者王 此三句、荀子、呂氏、俱作仲尼之言、○若困民之性之神之紀 襄十四年左氏傳作困民之主、匱神乏祀、其文似不若此、○君既以 已證、聞爲人臣而悔其主者之罪矣 乃能舉臣 下不字衍、推車○衆人之唯唯 外傳七、作諾諾、吾未嘗聞吾 說苑、今從外傳、過也○次至翟黃 呂氏自知、韓策作任座、下任座作翟黃、御覽四百二十八亦同、文侯 下大字衍、怒○唯患車之 之字舊脫、據御覽六百二十七補、不足也 則民怨謗 御覽無此字、詛矣○臣 舊脫此字、據御覽六百二十一補、不知也 有、得失而圖之不在彝器在賢臣 御覽作國之寶器、在於賢臣常從之、夫 舊脫、御覽有、珠玉玩好之物非國所 二字舊脫、御覽有、寶重者 請就上位東面之壇 二字舊脫、據禮記大學正義補、大 女證、宗子敖 宋本正義作大宗子牧、韋懷注後漢書李傳、引作太宗子方、御覽亦作子方、次之 司馬子發 舊作反、今從正義所引、次之 所使皆趨湯火 御覽作使赴湯火、此近二字、出萬死不顧 下一本之離四字、韋懷注及御覽皆無、若 舊無、韋懷有、懷耦之之餘議 軍懷、攝 韋懷作攝、治亂之道風○晉平公 顧苑本、韋懷作晉隨子、御覽四百七十五、云新序稱晉平公、暮食 日證、不足 不知君之食客 御覽引此句、下有二千餘人、抑腹背之 一本有毛字、毳也○楚威王 文選作襄王、其爲陽陵採薇 文選作陽阿薤露、引商刻角 文選作羽、故鳥有鳳而魚有鯨 文選作鯨、下同、夫蠶田之鵠 文選作蠶之鵠、豈能與之斷 疑證、文選作絕、天地之高哉 夫聖人瑰意奇 文選作琦、行卷第二 此父用之子不用其事可見矣 一作也、是賢者之所以鬱 俗本作隔、蔽也 魏 魏風葛 魏策作蔽、與太子質於邯鄲 遂不得見 閒證、甘茂既約魏魏許 魏字、宋本、昔者曾參之處鄭 俗說、鄭孫、云、秦策及史記甘茂傳、俱作賢、選作鄭、史記周公世家以汝鄭、史記周公世家以汝鄭、頃然 說作有切慕、史作頃之、樗里子 名、疾、公孫子 說名、衍、史名、疾、二人○楚王 楚宣、荆宣、問羣臣○故庖有肥魚 故下舊注、一有廚字、鄭封學友、○昔者燕相得罪於君 齊策作管燕、將謂齊王、其對者爲田嬰、嬰大同小異、○寡人聞之 賈子春秋篇、有天子夢惡則修道一句、諸侯夢惡則修德 賈作修威、此四字可刪、大夫夢惡則修官士 賈作庶人、夢惡則修身 下五證、賈子文不同、○蠆見星而天 舊無天字、依呂氏恬大蠆補、雨血○則必有羅網 從宋本乙、釣射之憂○諸侯厭衆而亡其國 御覽三百九十、作諸侯之屢也、厭衆而遊遊、故亡其國、君放不歸人將君之 一作居之、○扁鵲見齊桓侯 此同史記、孫云、文選養生論注引新序、作曾桓侯、韓非作蔡桓侯、喻老篇、又作蔡桓侯、故李善云、此桓侯竟不知何國也、不治將深 韓非作將益深、下句同是也、○從新安君 楚策作鞏從郢隨君、一本作安陵君、仰蒼陵衡、館作仰、留陵衡、修 脫作奮、其六關而陵清風廉 策作關、搖高翔 彈 音郭、張曾補、緡子 名、淫衍侈靡 韓說、寶

（增同，誤作寬。）之以阻厄而投之乎塞之外（舊注一有兩字可刪。）乃封莊辛爲成（誤作陽。）陵君○魏文侯出游（當據行。）若不知其裹盡而毛無所特（御覽六百二十七作植，下同。）邪此非（脫。）所以賀我也○士非我無適（魏策與由同。）貴富顧相國與諸（俗本皆脫士二字，據漢書桓譚傳注補。）大夫共定國是○士屢（史記楚世家作伍舉，呂氏重言篇作成公賈，文不甚相遠，疑傳寫又以舉淳于髡直諫威王語。）關左右羣臣曰○臣願一言（青賦作臣願二言，則已與是以一言爲一字也，此一言則一句也。）○衛家（此家即婦也，孤立婦人謂嫁曰歸，所謂女子生而願爲之有家，下殆脫。）不昏（南有強宋本並作彊。）楚之饉邪偽立於本朝（劇誤作陌。）

卷第三　梁惠王（青宣王之誤。）謂孟子曰　當（兩本皆脫此字，是時下別結對子，俗本皆誤。）○上得天時下得地利（荀子議兵篇有敵之變動五字，下文方可接。）凡戰用兵之術（荀作凡用兵攻戰之術。）弓矢不調弊不能以中（荀下有報半下文御道，作數逆，又脫上有必字。）落單（荀作孤單，協韻以單祖解之。）者也　渙（荀作滑。）然有離德者也若（荀作故。）以桀詐桀　若以指擿（荀作挽。）者剛強而退耳（宋本荀子，偷保法引新序，作剛強，元刻與今本同。）○昔者秦魏爲與國（當據行。）秦王懼（與魏通，此復改作圍，非。）○以雪先王之醜（已與代韵字賈子書亦多如此。）先生（王誤。）視可者得身事之　士卒樂軼（舊誤作佚，輕戰。）○田單不能詐也欲去之（兩本俱作欲，法之誤。）是時齊閔王（公誤。）已死　敢謁（燕策作嘻。）其願而君勿冒聽也　君誠論之（策作君試協之。）然恐君之求盡厚也（宋作矣。）仁者不危軀（策作人。）以要名　今君厚受德於先王以（舊作之誤。）成尊　且世有厚薄故施異行有得失故患同（策作且世有薄則故厚施，行有失則故患用。）於爲君擇（策有之也二字。）無所取（策有之字。）然不內盡（策作養。）寡人　故自（衍。）前業不忘　國人不知而議寡人者傷（舊脫，據策補。）天下　寡人言君之（衍。）曰（意讀與稱同。策作抑君曰。）○樂毅使人獻書燕王（另提行，燕王上一有報字。）先（舊脫，據策補。）王曰善　願反（史記樂毅傳下有命字。）順庶孽（宋本此下注云，史作餘孽未成，策與史，趙作浮。）之江　子胥不蚤見王（策與史，趙作主。）之不同量也　離麗（史作毀。）辱之誹（史有謗字。）墮先王之明（史作名。）○今臣盡忠竭（謂誤。）誠（舊脫，據策補。）賊畢義（文選作誠。）願知　恐遭此變（漢書鄒陽傳及文選俱作患。）也　無使臣爲箕子接輿所歎（漢書、文選作笑。）諺曰有白頭而新傾蓋而故　（有字，與漢書同，刪與知古通用。）中山人惡之於魏文侯（文侯當重。）投（漢書作文侯賜。）以夜光之璧　居（漢書、文選作入。）

宮見妒　昔者（宋有者字，與文選同。）司馬喜臏（漢書、文選、有臏字。）於宋　挾孤（孤誤。）獨之交　是以申徒狄蹈流（漢書、文選作瘕，於用切，蹈御古、於戲切。）之河　豈藉宦（兩本俱作官，漢書、文選作樂官。）於朝　公聽共（漢書、文選作立。）親垂名（漢書、文選作明。）當世　欲善無猒（俗作厭。）也無變（漢書、文選作變，今善注於士所求無所變惜也。）於士　然則荊軻（之字衍。）沈七族　臣聞（二字何本脫。）明月之珠　衆無不按劍相眄（詩說。下同。）者　祇足以結怨而不見德（兩本作得，古通。）故有人先游（進俗下並同。）能不牽乎卑亂（漢書、文選作辭。）之言　安有盡精神（漢書、文選作忠信。）而趨闕下者哉

卷第四○夫墾田規邑（韓非外儲說左下作墾草刊邑，注刊入也。）則臣不若甯戚（呂氏勿躬篇作甯戚，古戚速同音。）請置以爲田官（韓、呂、俱作大田。）請置以爲司馬（呂有大字。）諫臣　平原廣囿（呂作城。）○有司請叟（古搜字，呂氏任數篇作搜，俗本訛叟。）曷爲其（何誤。）倒　不易也○友曰翟黃（呂氏舉難篇下同。）君若置相則問樂商（呂作樂，下同。）與王孫苟端執賢○而君不食（何誤入。）○晉文公伐原與大夫期五日（傳二十五年左傳作三日，呂氏尊欲篇作七日，韓非外儲說左上作十日。）○左執旄（宣十二年公羊傳作茅，韓詩外傳六同。）旌　是以使君王昧（公羊、外傳、俱作沛。）焉辱到弊邑　還（公羊、外傳作廓，案易旅初六，斯其所取災，注斯廓之投，則作斯字爲古。）公羊、外傳作退。）舍七里　斯（公羊、外傳作廓，案易旅初六，斯其所取災，注斯廓之投，則作斯字爲古。）役死者數百人　無乃失民（公羊、外傳下有臣之二字。）力乎　古者孟（公羊、外傳作杼。）不穿○是寡人（御覽四百二十三作是孤。）之過也○趙衰言所以勝鄢（呂氏不苟篇有之術二字。）則臣聞之郄虎（呂作郄子虎，案韋昭注晉語一云，郄虎晉大夫郤芮之父郤約也。）○櫟怨（賈子退讓篇有召字。）禍之道也　勿（何作弗，兩本皆作勿。）令知也　楚亭旦而行（讓如行峰之行，胡孟切。）瓜　徵（賈作繳。）搔瓜者（衍。賈作繳。）此（賈作殺。）梁之陰讓也　楚王時則稱說（舊作時稱則說，訛，今從賈子改正。）梁王以爲信○牆薄則亟壞（漢說。）○不可飾（舊脫，賈子春秋篇有。）不察也○桓公辟（兩本同。）席再拜○吾子一（本亦作其。）復之○長於何說。）婦人之手　孔子就席曰（下然字衍，荀子哀公篇、家語五儀解皆無。）○桓公歸以語管仲（管晏書仲二字。）曰其人爲誰○遇一老夫而問焉（兩本作曰。）○是其（何誤。）以　無私德也○葉公（北堂書鈔九十七有沈字。）諸梁問樂王鮒曰○先王之所以拱揖指揮而四海（外傳六有來字。）賓者○齊侯使祝禱（宋本作禱，與昭二十六年左傳同，何作祭說，下辭說。）之說，下並同。）之　若德之穢禱之何損　請伏於陛下以司之（司古伺字，各本皆同，何作伺，非。）○有鄙生鵲（宋策作鵲。）於城之陬　曰威（下脫字衍，荀子春秋篇俱無。）伏天地鬼神

爲無頭之棺（賈同雅作無頭之冠）以示有（後無有字）勇　王乃遁兒（雅作倪賈作鬼皆同）侯之館遂得病（雅及賈無病字）而死

卷第五（以上皆雜事）○臣聞黃帝學乎大真（荀子大略篇楊倞注引此作大填與古今人表同）顓頊學乎綠圖　堯學乎尹壽　舜學乎務成跗（荀作昆）湯學乎威（威）子伯○呂子曰（此出呂氏尊師篇）神農學悉老（呂作諸）黃帝學大真（呂作俊）帝

堯學州支（文說）父（呂作子州父其貴生篇作沈尹莊信論篇作沈尹蔿）　禹學大成執（呂作贄）楚莊王學孫叔敖沈尹竺（呂尊師篇作沈申馬蔿傳篇作沈尹蔿賢能篇作沈尹莊信論篇作沈尹蔿）其言則不若暗（呂作與）○智離（俗作隔此從宋本）吾綱　今之人循序（賈子論誠篇作羅諸呂氏異用篇作學舒）○公子糾

奔魯○貨車（淮南道應訓以適齊作賃任車作將任車）以適齊　辟貨車者執火甚盛（淮南作辟任車爝火甚盛）桓公聞之撫（宋本作循）其僕之手　說桓公以合（呂作治）境內○萬乘之主見（舊脫據呂氏下賢篇補）布衣之士　一日三至

淮南及呂氏皆題篇皆同何作執非）其僕之手　說桓公以合（呂作治）境內○萬乘之主見（舊脫據呂氏下賢篇補）布衣之士　一日三至（何有而字、兩本無）不得見　桓公其以（各本俱作恤）之矣○未嘗冥以己易寡人（御覽四百七十四有之貴二字）也吾安敢高（呂氏期賢篇作驕）之　司馬唐且（呂氏無且字淮南脩務訓注云殃秦大夫也或作唐然則且字後人誤加也唐且是戰人此在秦者非其人也古今人表有司馬殃）而攻已成（呂作其功已成政與功同）　廉氣充

（各本同與呂氏合何作沖非）天　扶傷舉（君道篇呂氏作輿）死（與屍同）○人主用之則進在本朝（荀子儒效篇作就在本朝而宜）置而不用則退編百姓而敵（荀作愬）必爲順下矣　叫（荀作鳴）呼而莫之能應　布（荀作必孟）正以待之也　罔罟分（荀作罔不必分必與舉同前卷一罔罟作網）

（荀有上字、嗟歎）其爲人（荀有上字、當補入）也　若（荀作此君）義信乎人矣　則天下（下之外二字荀子無）應之而懷之（此三字荀作如歸）遠者竭走（荀作歸）而趨之　何謂（身字誤）其無益（荀有於字）人之國乎○田贅衣懦（呂氏頃襄篇作補）衣而見荊王○聖人

伏匿（家語正論解此下有愚者擅權四字當補入）○其馬將失（佚同）趨謁請（荀子哀公篇外傳二家即顏回篇諸俱作召）顏淵　善哉東野畢之（舊脫外傳有）御也　不識君（荀作吾家語同）子何以知之也　舜不窮（下於字衍）其民　御（荀子家語作衛）體正矣　鳥窮則啄（啄說）○吳

君丞（齊之俗體御覽六百二十作懸亦俗字）而不忍　有雖不（下雖字衍）罰○近臣畏罰（說苑篇作罰是）○楚人有善相人（呂氏貴當篇外傳九俱有者字）皆

身必日安（呂作樂）　官（呂氏外傳作觀）事君者也其交皆誠信有（呂氏外傳有行字）好善　官職日進（益字說據呂氏外傳改）

敢分（雖力字呂氏外傳作交）爭正（呂氏作証）諫　天下日富（呂氏作服）　謂公玉（舊本作玉音篇下同）丹曰　王故尙未之知（舊誤倒）耶

因相（兩本無）與合兵而攻王　丹知寡人（呂氏寡人篇）　悲夫閔王（公說）先是靖郭君殘賊其百姓（賈子先醒篇所敍靖君事與此略同郭與城通用若靖郭君乃齊孟嘗君之父田嬰也不聞有死亡之疑暗字乃後人妄加之）○宋昭公（王說）出亡（舊脫據行）　發政舉吏（古事字俗說吏賈子作事）　蓋（俗本脫宋本程本有）

得反國云○何爲（謂說）至於此○使之遇見而指屬（屬注曰注外傳七作注）○處勢（世說）不便故也○不愼其前而悔其後（從說）　適彼樂土（疊一句外傳二同）○於是天（夫說）龍聞而降（兩本同何作下）之○逐麋鹿而搏虎豹（宋本倒）乎○齊有

閭上印（印說）由此（宋有兩字可省）觀之　擊石不缺（何作厲）　使之與管蔡（從宋者說下同）決目眙○天下刑（之字衍）者

衆矣子獨（何作刑今從宋本作獨）何哭之悲也　斷者不可屬（何作續今從宋本程本）

卷第六（刺者）○伊尹知大（舊作天僞書大傳外傳二俱作大）命之至（外傳至作將去）　桀拍然而作噫然而笑（外傳作作抒噫作噫大傳作噫）於是接

履而趨（外傳作趨）故伊尹去官（大傳作夏）入殷○許綰負鼎（舊脫從意林補）操鍤（意林作春）材（林說）木之積　倉廩（何作稟）之儲

○履決不直（直亦補也賈誼云冠履整不以直履呂氏分職篇作趨）○香居（呂氏驕恣篇作春居）問宜王曰　遂召尙（呂氏作掌）書曰審之○南家之牆

擁（呂氏召類篇作擁注猶出也）於前而不直　吾恃爲輓已（呂氏作以）食三世矣○韓（舊脫李善注西京賦有御覽四百七十二同）宜子（列書俱有止和二字）鄭

之　孰與我家（御覽無）富　以畜（俗作養今從宋本）賢爲富　孟獻子之富（御覽有也字）

卷第七（節士）○禹趨就下位（莊子天地篇呂氏長利篇俱作風）而周焉　以是野處（俗本倒今從宋本）也　無留（莊作落呂作虛）吾事○末之

命矣夫（宋本末之命矣夫似非）○曾公子喜時（此本公羊左傳作欣時）　下不失節（成十五年左傳無不字）　曹人數請（舊有於晉二字脫耳）○今若是

迮（俗本說作字今從公羊傳改）而與季子　天若有吾（俗作吳）國必疾有禍乎（俗本於今從宋本）身　僕者長兄之庶子也（俗本作長子之

庶兄也說）我宜當（二字衍一）立者也　吾受（授說）爾國　終（舊脫）無已也○致使於晉顧（李善注謝靈運廬陵王墓下詩及重答孫陵劉沼書引皆作顧）

反○魯宣公者魯文公之弟（當是子）也○衛（俗本作晉今據論衡異虛篇改下同）獻公太子之至靈臺　太子遂不下（舊作行今

從論衡改）盡和順於（舊脫論衡有）君　聞得國而殍其孽（舊說孽今據下文改）○遽吳之（何脫別本皆有）未定　當（宋無）世以事君○

齊攻魯求岑鼎（呂氏審已篇所載同）猶與之有（舊脫宋本有）輒軏也○子贛（何作貢下並同）聞之　衽（外傳一作振）襟則肘見　仁

義之歷（外傳作歷，舊說之）○吾於子猶未可邪（何作也）　觀行者不幾（墨子雜上篇、呂氏觀世篇俱作讒）　辭○子列子圉（何作禦，此從宋本）寇子陽令官遺之粟數十乘（呂氏觀世篇作乘）　且子列子內有飢寒之憂（何作色，誤）○上及令尹子闌（楚辭、史記皆作蘭）不忍見汙（於誤）世　吾獨（忻）閔之　更事世之（一作汝汝）嘽嘽者哉○於是廷（史記鄭世家、外傳二皆作道）有殺人者　君（外傳有誤）赦之○失生卽生失殺卽死（外傳作法失則刑，刑失則死）○不救溺人可乎（宋作也，與邪通）　非無（舊脫，據外傳一補）聖智也○以待餓（何作飢）者而食之○東方有士曰袁旌（列子說符篇作旌）曰將有所適而飢（何誤餓）於道　我狐父之盜（列子作盜，誤）丘人也（當有）　以吾不食也（列作吾義不食子之食也）○水狹（外傳一作徑）則不深行特（外傳作礙）者其爲人不辨（外傳作辯）適至而止（外傳作於是）矣○故春秋貴（誤）之　偏（誤）告諸將曰　猶爲賊首（各本俱作首賊）失自中行（史稱行字下同）衍皆嬴姓也　而叔帶（帝誤）去周　於是召趙武（氏誤）春秋祠（何作祀）之○君子不以安肆志（五字舊脫，據御覽四百十補）不爲危易行○以爲移（移誤）中監　雖有鈇（鑕誤）鉞湯鑊之誅而不懼也

卷第八（魏見）○故雖盟不以（此二字誤）父母之死○陳恆弒君使勇士六人刼子淵樓（略二十六年左傳有子淵捷古捷接多通用此懼疑接之誤）○與（舊作宋，據莊十二年公羊傳、當作與，外傳八同）閔公博（博與博通，詩小旻傳、德博曰暴虎，釋文博音搏）　妬因（兩書作其，舊從之）言曰　趙（趙誤）而至　擣（公羊作手）劍而叱之萬臂（公羊作縛）仇牧而殺之　趨君（臣誤）之難○盟者皆視之（外傳二作視足觀）　授綏而乘（舊誤乘，據呂氏知分篇改）　按之（外傳作安，舊從之）成節○田卑中牟之邑人也（此八字宋本作注，別本亦同，說苑作用募水經注作田英）辭賞徒（從誤，下云南之盟作徒是）處○屈（舊脫）曰詩有之曰莫莫葛藟施于條枚愷悌君子求福不回今（以上二十一字舊脫）子殺子（舊脫）叔父而求福於廬也可乎凡（舊脫）吾聞之（舊脫，以上皆孫詒讓據漢書黃霸傳注補御覽四百三十八同）○以絜（潔非）其行也○楚人有莊善（情宮舊本注云新序作莊義之）者○芋（舊誤羊，據古今人表改）尹文者載旗旐之（誤）長拽（施誤）地（情宮舊本作旗長拽地今從之）　齊諸賦（賦誤，或作角下同）臣以君旗拽地故也王者之旗拽於地（七字舊脫）塞賢滅世斷宗（舊誤家，亦據外傳改，外傳同）與魯戰　三北已（舊誤，又據藝文類聚、外傳改）於孝不終也（舊誤，又下不作未）

卷第九（舊誤卷十）○賈澤（何誤津）之盟○天子降心以迎（左傳作逆）公　樽（何誤樓）茅之田○秦伯（何誤兵）說○君有惠（昭四年左傳句）　神人不聞其務險與馬也鄰國之難不可廢也（八字舊脫，據左傳補，下方可接）　晉有里克（左作里丕）之難　衛邢無難狄（左作敵，孫云非狄誤）亦喪之　有（讀爲又，左作又）何能濟○大之甚勇之甚（舊脫，據定公四年穀梁傳補）○臣（何誤國）聞之法古無過　殷夏（史作夏殷）之滅也不易禮　秦項（舊誤夏）嚴暴而亡○塞什谷之口（秦策作塞轘轅、轘轅氏之口）而戎狄之愉（策作長，舊誤後誤作偷）也　今（各本皆無，唯何有，當去之）臣聞爭名者於朝　鬬爭於戎（何誤夷）狄　利盡西（策作四）海　坊天子（策魯一句是）惡名也　齊韓（策下有）之與國也　以鞏予楚以地予魏（策二句不重予作與，宋本同，下策作與）王不能止（正誤）此（北誤）臣所謂危也　而使陳叔相蜀○楚頃（項誤）襄王東徙　兩虎相與鬬（秦策不重）　徧（策作半）天下有其二垂　未嘗有也（下策有先帝文王、武王王之馬）三世滅不接踵於齊，以絕從親之要，其二十三字史記魯仲連傳亦有，但數字不同）　今王使靈（策作威，下同）橋守事於韓盛橋以其（策無）地（策作北）入秦（策作幕）　而得（策作出）百里之地也　王又舉甲（策有吳字）而攻魏　拔（攻誤）燕酸棗虛桃入（策作邢魏，策作燕趙，史作燕趙）之兵　而（策作然後，史作而後）復之有（又同）取滿（策及史作蒲）衍首垣以臨仁平巨（策有小字）黃濟陽甄（策史作墨）城而魏氏服（策有矣字）王又割濮歷（策、史作磨，音同）之北注之（策作圍之流，下又有斷字）齊秦（何誤倒）之要（史作注齊秦之要）絕楚趙（策作魏）之脊　挾戰功（策作省攻伐，史作細攻服）之心而肥仁義之地（策作減）而不知干遂（策、史作隧）之敗　還（舊誤，策、史有）爲越人（策、史作王）所禽於三湘（策作江）之浦（下知伯作智伯，下皆同）　詩曰躍躍毚兔遇犬獲之（此與史供在趙人有心二句前，唯策與今詩同）　今王齎（資同）之與攻楚　出兵（策倒）之日而王憂其不反（及誤）也　王若不結（何作借，宋本誤）　必攻隨水（策作陽）右壤（宋本疊隨水右壤四字）　齊人南面（史有攻楚二字）而（策有王字）使（策有之字）獨攻　足以校（舊作拄，宋本校策同）於秦（策有矣字，又有四字）　其於禁（楚誤）王之爲帝有餘矣　出（策作絀）今韓魏歸帝重（策有於字）齊　韓必拱手（策作授首）王施之二字（策作德）以山東（舊倒，今從宋本）之險帶以曲河（策倒）之利則韓必爲關內之侯（策作懷，下同，高誘注爲秦侯請援勸解也）若是而王以十萬伐（策、史作戍）鄭　而關內兩萬乘之王（策作主）一輕（策、史作輕）兩海要約（策作絕）天下○尉係（繆策作復）死　不如發重寶（策無）

使而爲構　必且破（何圃閔）趙軍　必不救王（脫下有豪知天下不救王七字常補入）則構不可得也　王又以（攻訛今從宋）其力之所不能取（脫作取）以送（脫作資）之　王以虞卿之言告趙郝（趙郝常冀脫作樓緩下皆同）　誠知秦力之所不進（脫作誠知秦力之不至秦師遠改作誠不知秦力之所至）　復攻於（所脫無）王　請（脫作誠）聽子割矣　我以五縣（史記樓緩傳作六城）收天下　其（兵訛）計固不止矣　王（晉無館有）亦聞夫公父文伯母乎　女子爲自殺於房中者二人（脫作八下非爲死者十六人）　趙見（脫史作且）亡　獨不言（脫作是不亦大四字）示天下弱乎○對曰王過（脫作王亦過矣）　臣故曰王過魏亦過（脫作魏過王亦過是）

卷第十（善謀）○入至南陽守戰（當作與戰又當有脫之二字）南陽守齮保宛城（宋本校云史作與南陽守齮戰擊東壁之南陽守齮走保城守宛注此下）○漢王既用滕公爾何之言（當易起）　大王自斷（宋本注史作料）勇（宋本注有悍半）仁悍（宋本闕）強　項王喑噁（別本作噁史同）叱咤　言語呴呴（史嘔嘔漢訓詁）　印刓敝（史漢無）　且三秦王爲秦將（史巫一將字）秦子弟（舊誤倒從史漢改）數歲　與秦民（舊脫從史補）約法三章　秦民歸漢（下當重一漢字）○且以長少（宋作少長）○今適（周讀曰謫舊本改作謫又衍一過字過乃遷之誤謫乃後人所注耳）卒分守成皋　據敖（何作廠下同）倉之粟○鄭生說漢王曰（當提行）　今出橫（當作衝下同）據千里之齊田閒（案劉敞云是田解）據二十萬之衆（舊脫）豪傑（何傑）賢才殺義帝之實（史作負）　非項氏莫得（館訛）用事○項羽急圍漢王滎（榮訛）陽　畢授印已（史記留侯世家作畢已授印）　計橈何作撓下同）楚權者　以示不復輸糧（宋本注云史作故牛桃林之陰示天下不復輸積各本糧作粮下同）　楚雖無彊（何本雖作惟宋本於末注云楚雖無彊史作楚唯無彊）○雖陽以北至（後脫當補）穀城（末何宋本作子房之謀也注云一作張子房之謀也）○羅圍與我有故（宋本注云漢書有義曰未起時有故怨）○虞將軍入（人訛）言上　而欲比北（訛）陸成康　後卒爲建信侯（宋本有封之二字月五字）○留侯張子房（當提行）　角（宋本作用下同）里先生　義（宋本作議）不爲漢臣　我（爲訛）欲易之○臣聞母愛者子抱（舊誤倒）　趙王常抱居上前（舊訛）　吾惟豎（豎俗）子　此四公子（孫云子疑衍）之謀也○齊悼惠王者孝惠皇帝兄也（舊脫此二字）○匈奴不敢輕慢（侵訛）也　天下（何訛子）同任遣子弟　至今爲五（閩本無）世利孝文皇帝嘗一屯天下之精兵於常（嘗訛）谿（漢書韓安國傳作廣武常谿）　夫以天下末（末訛）力厭事之民　自三代氏訛之盛　不牧（收訛）之民　來者風雨（漢書作森風）　其勢不樞（何離訛漢書作其勢不相懼也）　昔者秦繆公都雍郊（疑是郊）　積木

爲寨（蔡俗）必不留行矣（宋本注史有若是）　深入（二字誤書無）伐國隳城（宋本注云漢史作以鉤待飢正治以待其亂定舍以待其勞故接兵觀衆使圍隳城）　正遺人獲也（宋本注云漢史作不至千里人馬乏食兵法曰遺人獲也）　務在禁苛（舊脫）暴○實封（漢書作分）其國

逸篇

齊王問墨子曰古之學者爲己今之學者爲人何如對曰古之學者得一善言以附其身今之學者得一善言務以悅人（北堂書鈔八十三太平御覽六百七）

戚孫行猛政子貢非之曰夫政猶張弩惡也大絃急則小絃絕矣是以位尊者德不可以薄官大者治不可以小地廣者制不可以狹民衆者政不可以苛獨不聞子產相鄭乎其掄材惟賢抑惡而揚善故有大略者不問其所短有德厚者不非其小疵其牧民之道養之以仁教之以禮因其所欲而與之從其所好而勸之賞之疑者從重罰之疑者從輕（藝文類聚五十二）

子產相鄭七年而教宣風行國無刑人（北堂書鈔三十五風俗和平圖圄空虛注引）

李斯問荀卿曰當今之時爲秦柰何孫卿曰力術止義術行秦之謂也（荀子正名楊倞注引）

子產決鄧析教民之難約大獄袍衣小獄襦袴民之獻袍衣襦袴者不可勝數以非爲是以是爲非鄭國大亂民口讙譁子產患之於是討鄧析而僇之民乃服是非乃定（荀子正名楊注引）

梁車新爲鄴令其姊往見之值暮廓門閉遂踰廓而入梁車新因刖其足趙成侯以爲不慈遂奪爵免官（御覽五百十七）

魯哀公爲室而大公儀子（淮南人間訓作公宣子）諫曰室大衆與人處則譁少與人處則悲（專訛今從淮南）願公適也曰聞命矣梁室不輟明日又諫（常有曰字）國小室大百姓必怨吾君諸侯聞之必輕吾國公曰聞命矣梁室不輟明日又諫曰左昭右穆爲室而大以臨二先君無乃害於孝乎於是哀公毀室而止（御覽百七十四）

齊景公遊于牛山之上，而北望齊曰：美哉國乎！使古無死者，則寡人將去誰如之何？乃泣沾襟。高子曰：然。賴君之賜，蔬食惡肉，可得而食也；駑馬棧車，可得而乘也，且不欲死，而況吾君乎？俯而垂泣。晏子柳手而笑曰：樂哉！今日嬰之遊也，見怯君一而諛臣二。使古之無死者，則太公丁公至今猶存，吾君方負被蓑笠而立乎歌畝之中，唯事之恤，何暇念死乎？景公慙焉。御覽四百二十八。今見韓詩外傳十。

周昌者，沛人，以軍功封汾陰侯，御史大夫。高帝欲廢惠帝，立戚夫人子如意，羣臣固爭，莫能得。昌廷爭之強。上問其說，昌爲人吃，曰：臣口不能言，臣則疑當作期期。知其不可也。陛下欲廢太子，臣期期不奉詔。御覽七百四十。

齊有田巴先生者，行修於內，智明於外，王聞其賢，聘之，將問政焉。田巴先生改襲新衣，拂飾冠帶，顧謂其妾妾曰：姣，將出門，問其從者，從者曰：姣，過於淄水，自照視，醜惡甚焉。遂見齊王。齊王問政，對曰：政在正身。正身之本，在於羣臣。大王召臣，臣改制髹飾，問於臣妾曰：奚若？妾愛臣，諛臣曰：姣。問從者，從者畏臣，諛臣曰：姣。臣據臨淄水而觀影，然後自知醜惡也。今齊之臣妾諛王者，非特二人。王如臨淄水，見己之惡，過而自改，斯齊國治矣。御覽六十三。又三百八十二。

孔子見宋榮啓期，老白首，衣弊服，鼓琴自樂。孔子問曰：先生老而窮，何樂也？啓期曰：吾有三樂。天生萬物，以人爲貴，吾得爲人，一樂也。人生以男爲貴，吾得爲男，二樂也。人生命有傷夭，吾年九十歲，是三樂也。貧者，士之常，死者，人之終。居常以守終，何不樂乎？御覽三百八十三。

崔杼弒莊公，申蒯漁於海，而後至，將入死之。其御止之曰：君之無道，聞於天下，不可死也。申蒯曰：告我晚。下子不早告我五字似衍。吾安得食亂君之祿而死治君之事乎？子免之，無死。其御曰：子有亂主，猶死之，我有治長，柰何勿死。申蒯至門，曰：申蒯聞君死，請入弔。門者以告崔杼。杼令勿內。申蒯曰：汝疑我乎？吾與汝臂。乃斷其左臂，以與門者。門者以示崔杼。杼陳八列，令其入。申蒯拔劍呼天三踊，乃鬬，殺七列，未及崔子一

列而死。其御亦死之門外。君子聞之曰：蒯可謂守節死義矣。御覽三百六十九。又四百十七。又四百三十八。又有申蒯一條，今見說苑，疑誤作新序，今不錄

孫武、樂毅之徒，皆前世之賢將也，久遠深奧，其事難知。至於吳漢，近時人耳，起於販馬，立爲良將，垂名竹帛，天下歸德，此可慕也。御覽二百七十六。

昔子奇年十八，齊君使之治阿。既行矣，悔之，使使追之曰：未至阿，及之，還之。已至，勿還也。使者及之，而不還。君問其故，對曰：臣見使，與共載者，白首也。夫以老者之智，以少者之決，必能治阿矣。是以不還。御覽二百六十八。

齊景公遊海上，樂之，六月不歸。令左右敢言歸者死。顏歜諫曰：君樂治海上，不樂治國，儻有治國者，君且安得樂出海也。公據戟將斫之，歜撫衣而待之曰：君奚不斫也。昔桀殺關龍逄，紂殺王子比干，君奚不斫。以臣參此二人，不亦可乎？公遂歸。御覽三百五十三。

昌邑王治側鑄。續漢志作注。冠十枚，以冠賜師友儲者，後以冠冠奴。龔遂免冠歸之曰：王賜儲者冠，下至臣，今以餘冠冠奴，是大王奴屬畜臣也。御覽五百。

昌邑王徵爲天子，到營陽，置積竹劌杖二枚。龔遂諫曰：積竹劌杖者，厲憂少年杖也。大王奉大喪，當柱竹杖。御覽七百十。

昌邑王取侯王二千石墨綬黃綬與左右佩之。龔遂諫曰：高皇帝造花綬五等，陛下取之而與賤人，臣以爲不可。願陛下收之。御覽六百八十二。

上古之時，其民敦朴，故三皇教而不誅，無師而威。故善爲者不師，三皇之德也。至於五帝，有師旅之備而無用，故善師者不陳。五帝之謂也。湯伐桀，文王伐崇，武王伐紂，皆陣而不戰，故善陣者不戰，三王之謂也。及夏后氏之伐有扈，殷高宗之討鬼方，周宣王之征玁狁，而不血刃，皆仁聖之惠，時化之風也。至

齊桓侵蔡而蔡潰，伐楚而楚服，而彊楚以致包茅之貢於周室，北伐山戎，使奉朝覲，三存亡，一繼絕，九合諸侯，一匡天下，衣裳之會十有一，蕃大戰，亦不血刃，至晉文公，設虎皮之威，陳曳柴之僞，以破楚師，而安中國，故曰善戰者不死，晉文公之謂也。楚昭王遭闔閭之禍，國滅，昭王出亡，父老迎而哭之，昭王曰，寡人不仁，不能守社稷，父老反矣，何憂無君，寡人且從此入海矣，父老曰，有君若此其賢也，及申包胥請救，哭秦庭七日，秦君憐而救之，秦楚同心，遂走吳師，昭王反國，故善死者不亡，昭王之謂也，是故自晉文公已下，至戰國，而暴兵始衆，於是以彊并弱，以大吞小，故彊國務攻，弱國備守，合從連衡，羣相征伐，故戰則稱孫吳，守則稱墨翟，至秦，而以兵并天下，窮兵極武而亡，及項羽尙暴而滅，漢以寬仁而興，故能掃除秦之苛暴矣，孝武皇帝，攘服四夷，其後天下安然，故世之爲兵者，其行事略可覩也。御覽二百七十一，下條有曹操戒寶劍云云，必非劉向書，故不錄。

湯居亳七十里地，與葛伯爲鄰，葛伯放淫不祀，湯使人遺之牛羊，葛伯食之，又不以祀，湯又使人問曰，何爲不祀，曰，無以供粢盛也，湯又使亳衆往爲之耕，老弱饋食，葛伯率其民，要其有酒食黍稻者，奪之，不與者，殺之，有一童子，以黍肉餉，殺而奪之，書曰，葛伯仇餉，此之謂也，爲其殺是童子而征之，四海之內皆曰，非富天下也，爲匹夫匹婦復讎也。御覽三百五

公孫敖問伯象先生曰，今先生收天下之術，博觀四方之日久矣，未能裨世主之治，明君臣之義，是則未有異於府庫之藏金玉，筐篋之囊韜書也。御覽八百十一

公孫敖曰，夫玉石金鐵，猶可琢磨，以爲器用，而況於人。御覽八百十三

紂王天下，熊蹯不熟，而殺庖人。御覽八百六十一

平公問叔向曰，齊桓公九合諸侯，一匡天下，如是君不如臣力，何也，師曠侍曰，臣請以喻五味，管仲善

斷割之，隰朋善煎熬之，賓須無善齊和之，羹已熟矣，奉而進之，而君不食，誰能彊之，亦君之力也。同上

趙朔子使使者聘孔子於魯，以肥牛肉迎於河上，使者謂船人曰，孔子即上船，中河安流而殺之，孔子至，使者致命，進肥牛之肉，孔子仰天而歎曰，美哉水乎，洋洋也，使丘不濟此水者，命也夫。御覽八百六十三

楚王使謁者徐光迎方與盲人吹竽者也，騁遂乃去。御覽五百八十一

禹南濟于江，黃龍負舟，舟中之人皆失色，禹仰天而歎曰，吾受命于天，死生命也，龍俯首而逝。御覽六十

勇士一呼，三軍皆辟，易士之誠也。此三句有夫勇士孟賁，水行不避蛟龍，陸行不避虎狼，發怒吐氣，聲聞雷聞，動天，至其死矣，頭身斷絕，夫不用仁而用武，當時雖快，身必無後，是以孔子勸勤行仁。御覽四百三十七

齊遣淳于髡到楚，髡爲人短小，楚王甚薄之，謂曰，齊無人耶，而使子來，子何長也，對曰，臣無所長，腰中七尺之劍，欲斬無壯王。疑王曰，止，吾但戲子耳，與髡共飲。同上

秦王以五百里地易鄢陵，鄢陵君醉不受，使庸且謝秦王，王忿然變色，怒曰，亦向見天子之怒乎，且曰，臣未嘗見王曰，夫天子之怒，伏尸百萬，流血千里，且曰，大王亦嘗見布衣韋帶士之怒乎，王曰，布衣韋帶士之怒，解冠徒跣，以頭搶地耳，何難知者，且曰，此乃庸夫庶人之怒耳，非布衣韋帶士之怒也，夫專諸刺王僚，彗星襲日，奔星貫出，要離刺王子慶忌，倉鷹擊於臺上，聶政刺韓王，白虹貫日，此三者，皆布衣怒也，與臣將四士無怒則已，一怒，伏尸二人，流血五步，即案其匕首，起視秦王，曰，今將是矣，王色變，跪曰，先生就坐，寡人喻矣，鄢陵獨以五十里在者，徒用先生故乎。同上

林既衣韋國褐，衣而朝齊景公，景公曰，此君子之服耶，小人之服耶，林既作色曰，夫服事何足以揣士行乎，昔荊爲長劍危冠，令尹子西出焉，齊桓短衣而逐之溝，管仲隰朋出焉，越文身翦髮，范蠡、大夫種、亦出焉，西戎左衽而椎結，由余亦出焉，如君言，衣犬裘者當犬號，衣羊裘者當呼鳴，今君衣狐裘而朝，得無爲變乎，景公曰，子自以爲勇捍乎，曰，登高臨危，而曰不眴，而足不凌者，此工匠之勇捍也，入深泉，取蛟龍，拘鯉而出者，此漁夫之勇捍也，入深山，刺虎豹，抱熊而出者，此獵夫之勇捍也，夫不難斷頭裂腹，暴骨流血中野者，此武士之勇捍也，今臣居廣廷，作色而辨，以犯主君之怒，前雖有乘軒之賞，未爲之勸也，後雖有斧鉞之威，未爲之恐也，此既之所以爲勇捍也。同上

周昌者市人以軍功封汾陰侯御史大夫高帝欲廢惠帝立戚夫人子如意羣臣固爭莫能得昌廷爭之強上問其說昌爲人吃曰臣口不能言臣期期知其不可也陛下欲廢太子臣期期不奉詔。御覽七百四十

文王之葬枯骨無益衆庶衆庶悅之恩義動人也。御覽三百七十五

挾泰山以超北海。御覽三十九

諸侯牆有黑堊之色無丹青之彩。御覽一百八十七

賤之如馳豕。楊倞注荀子王霸篇

子奇年十八齊君使之化阿至阿鑄其庫兵以爲耕器出倉廩以賑貧窮阿縣大化。後漢書順帝紀章懷注

桓公與管仲鮑叔甯戚飲桓公謂鮑叔曰姑爲寡人祝乎鮑叔奉酒而起祝曰吾君無忘出莒也使管子無忘束縛從魯也使甯戚無忘其飯牛於車下也。陳書傳注

齊桓公與管仲飲酒酣管仲上壽曰願君無忘出奔於莒也臣亦無忘束縛於魯也。馮衍傳注

伊尹蒙恥辱負鼎俎以干湯。後漢傳注

臧孫魯大夫行猛政子貢非之曰夫政猶張琴瑟也大絃急則小絃絕矣故曰側得則姦邪止賞得則下歡悅子之賊心見矣獨不聞子產之相鄭乎推賢舉能抑惡揚善有大略者不問其短有厚德者不非小疵家給人足閭閻空虛子產卒國人皆叩心流涕三月不聞竽琴之音其生也見愛死也可悲故曰德莫大於仁禍莫大於利今子病而人賀子愈而人相弔曰號乎何命之不善子又不死臧孫慙而避位終身不出。陳龍傳注已上皆後漢書

子貢曰子產死國人聞之皆叩心流涕曰子產已死吾將安歸皆巷哭。李善文選注三十七

營度也。文選注三　孫叔敖曰管簫之聲簡書。二十三　楚王載繁弱之弓忘歸之矢以射兕於雲夢。二十四　公孫龍謂平原君曰臣居趙則聞下風高先生之知悅先生之行。三十九　孔子曰聖人雖生異世相襲若

規矩。四十三　趙良謂商君曰君亡可翹足而待也。四十四　大王亶父、止於岐下百姓扶老攜幼隨而歸之一年成邑二年成都三年五倍其初。四十九　及定王王室遂卑矣。五十三　劉向曰先王之所以指麾而四海賓服者誠德之至也。五十六　晉襄公之孫周爲晉悼休戚不倍本也。五十六已上皆文選注

說苑二十卷　漢劉向定今數數與隋書經籍志合唐書藝文志作三十卷或轉寫之誤宋本前有劉向奏又復見於內多木門子高一條又有元時坊本脫落甚多然間有是處又有明刻府本亦可參考但章懷注後漢書及諸學紀聞等書所引尚有出於今本之外者考唐志劉貺有續說苑似不必皆出中壘今但取語意相近者略繫數條於後書掇孫侍御詒穀有校訂新序說苑本甚精細今取之以校程榮本正字大書注其訛字於下他書有可參攷者亦注之

說苑雜事及臣向奏民間書誣　案論語焉可誣也漢書薛宣傳作可憑蘇林曰憑同也無也晉灼曰憑音誣疑此誣亦與無同義　校讎其事類衆多章句相溷或上下譌亂難分別次序除去與新序復重者　案尚有未除盡者　其餘者疑衍淺薄不中義理別集以爲百家後疑有脫文　令以類相從一一條別篇目更以造新事十萬言以上凡二十篇七百八十四章號曰新苑皆可觀臣向昧死　當有謝上二字

目錄　皆與程本同今不錄元本則自錄在前奏在後

卷一　君道　不固　太平御覽六百二十作溺　溺於流俗　順德　疑總　規諫　諄　元本作撙諄與撙同亦見荀子今從宋本　節安靜以藉　元本節之　博采　采其辭○爲　家語五儀解有其辭二字　行惡道也哀公懼焉　卽懼也　亦既見止亦既覯止我心則說　詩殷引伯既見君子我心則悅疑王伯厚以覯字據諸故

改之、其說字、宋、元本、皆作悅、○有一人（舊作民、）寒　德博而化廣（孫云、賈子脩政語上、賈作富、下先知無侵秋、秋作行、）大（魏館文、）山在其南殿（魏館、）山在其北（韓詩外傳三、作衡山在南岐山在北、）○以定我王此之謂矣（楚府本作也、）○功成而不利於人（賈子、民、）○余一（呂氏春秋慎勢篇有人字可書、）與厲戲也一稱而（呂有令字、）成王發重言○當堯之時（元本提行、）是故知人者主（王、宋、元本、並作主下同、）道也○王者何以選賢（舊脫賢一字、）

說（元本、愚、）者退而勞力○民衣食足乎（宋本作民足衣食乎、）擅國權（元本、權、）命　賢智來（求、）處　故長爲百川之主（舊作王、）○刑罰不中則弦章侍（孫云、弦章、景公時人、此是弦章見新序、）則東郭（元本、廓、古通用、下多同、）牙侍　特祿（道、）仕之臣也○寡人地狹人（御覽四百五作民、）寡　齊人取薊（俗本作刑、故今從史記、樂毅傳正義引、）八城　恐危（御覽亡、）社稷　爲（元本、伯、下同、）者之臣　樂毅聞之從趙（史記、新序、通鑑補編、俱作魏、孫云、本書尊賢篇亦云、燕昭王得郭隗、而郭折樂毅以齊趙王、蓋毅先自趙適魏、御覽從趙歸燕亦可也、）歸燕○聖知不在乎身自惜不肖（賈子先醒篇、作聖智在身而自惜不肖、語）

山川　使人（荀子大略篇作民、御覽同、）疾邪　讒夫昌（荀子、與、）邪宮室榮（元本、暨今從宋本、與荀子、董子公羊皆合、）邪女（荀子、公羊作嬖、）謁盛邪何不雨之極（御覽、也、）譽之效（宋、元本、作始、）聲者也○殷太戊時有桑穀生於庭（此與雜序同、下一條以爲武丁、與尚書大傳、漢書五行志同、）○刑法連犯（後敘愼篇、）

榮蠚刺虎豹者　其擢犀搏（搏、）兕者○湯之時大旱七年（宋、元本、曾提行、）於是使人持三足鼎覘（御覽八百七十九作祝、）

漳　昭王可謂知天（左氏真六年傳、家語正論解、俱作大此說、）道矣○使人乘駒（駒、）東而問諸太史州黎　由（韓身之有何脅也、）

○天生蒸（蒸、）民○故樂食（說、元本有、）嘗乎卑　是以明王（元本、上、案賈子脩政語上篇、亦作上、一作主、此王乃主字之誤、）之言（賈作之於晉也、）必自他（賈作也、下並同、）

爲但聽之（賈篇多自他聞之、蓋自他政之二句但此行、）以數施之萬物（賈作注、）爲藏○鑄饒（新序一作鑄蕭、呂氏見篇作莫蕭、）犯我以義○趙簡子與樂激（呂氏驕恣篇作豐激、）遊　是進（呂氏、晏、）吾過而黜（呂氏、補、）吾善也○吾謂（晏、爲、）是諾○子亦知吾（府今從楚府本、）好田獵也○魏文侯起儛（舞、）○齊景公遊於蔞（晏子外篇作菑、）駟（駟、）而驅之自以爲遲（晏作公乘彤輿駟馬之車因爲遲、）行哭而往矣（晏無矣字、）

○君其猶有諮（諮下同、）人言乎　公以五十乘賜弦章（二字晏篇、）歸○夫天之生人也（宋、元本、俱提行、）○司城子罕相宋

（此又一子罕弄樂事、）國家之危定（外傳七、作安危、）夫賞賜讓與（韓非外儲說右下、作慶賞賜予、淮南道應訓、慶作賞、餘同韓、）者　大臣親之也、百姓附（外傳長、）之　國之利器不可以借（老子作示、外傳、淮南道應同、）人

卷二（臣術、）預禁乎不（北堂書鈔二十九無乎字、不作未、）然之前　數稱（於字衍、）往古之事（之事行衍、）以厲主意（庶幾有益衍、）以安國家（耐稱宗廟衍、凡衍文皆不古當從初學記十七所引刪、）如此者管（北堂、知、）臣也五曰守文（北堂、公、）奉法　不受贈（北堂、賂、）遺　如此者貞（北堂、正、）臣也

外（北堂有別字、）妬亂朝廷　持招（宋本、楚府本、抔、當別爲取、元本孤、）國事　詔（北堂、遺、）言以邪　伺候可推因而（俗本二字倒、此從宋、元本乙正、）附然○言之（北堂、遠、）於世不害於身　凡此四者明王臣而不名（臣下同、白虎通、及公羊桓四年何注、俱云不名者五有上大夫、）○三公者所以奏王（五、）事也○魏文侯且置相（宋、元本、提行、）置於季（外傳三、史記魏世家、並作魏、下同、）成子與翟觸（翟、黃之名也、）顧（與字衍、）先生臨事（而字衍、）勿辭（外傳作先生臨事勿讓、）君不察故也可知矣（一作也、察三字疑衍、）過翟黃（通鑑、）子之言（三字脫、依外傳三補、）我於子之君也　無使傳其子吾進屈侯附（史記古今人表、屈通鑑同、外傳作趙黃、）季成子食菜（菜、宋、元、俱作菜、古通用、）千鍾○子（宋本、于、）義獲天下之至愛也　鵠夷子皮日（日、）侍於屈春○戴（載、）華蓋　時以閒暇祖（宋本、祖、疑、）之曠野○從車羅騎（綺、）甚衆　赦其死罪（罪、）

忌舉北郭刀（刀、宋、元本、俱作刀、讀爲耜、）勃子爲大士○趙簡主（宋、元本、楚府本、俱作主、不作子、）從晉陽之邯鄲○晏子侍於景公朝寒請進熱（意林、作煖、）食（御覽八百四十九作景公曰、朝寒請子進煖食於寡人、）○吾疑君有難不死○晏子朝乘弊（敝、宋、元本、及晏子雜篇下、俱作弊、下同、）車　何乘不任（御覽七百七十四作敝、古巧切、）之甚也　臣（說、晏子有、）節其衣服飲食之養○臣聞古之賢臣（晏子作君、案下云則遇之、且指君言、君字當補臣字之上、）有受厚賜而不顧其國（晏子、國、）族則過之　若夫弊車駑馬以朝主（晏子、意、下句是、）者非臣之罪也（晏子、乎、）國之簡士（元本作國中之士、）待臣而後（元本無、）舉火者數百家○從命利君謂（爲下句同、）之順○簡子有臣尹綽敖厭（呂氏遠數篇注、作尹綽爲厭、）而（脫、宋有、）譽也（宋無、）○高縣（晏子外篇作紀、）仕於晏子○生人（荀子堯問篇、外傳七、俱作則、下句同、）立焉死人入焉多其功而不言（荀作忘、）○公叔文子問於史史（史、下同、）曰○以疑於（衍、）衆者穀也（此段疑文不全、）○子路爲蒲令（宮提行、）使子貢復之（樂諾引、作置之、家語致思篇作止之、）

卷三 舊本 夫本不正者末必隋 倚 ○思君疑民之利○治政有理矣而能 家語六本 舊作義 爲本 生才 家語集語 俱作財 有時矣而力爲本 聞記不言 家語記聞篇 ○天之所生 當提行 趣 當作趨 走進退 子者親之本 宋說財案下云父以子爲本子以父爲本 本字自可通 也 案其本者 馭宋元皆有 榮華槁矣○與子 御覽四百二十有柱字 見之 橋 御覽 仰 者父道也 梓 御覽 俯 者子道也○有頃 北堂書鈔百六引有乃字家語六本篇同 蘇 小篋則待 藝文類聚作受 立體 外傳八作拱立 而不去 又居孔氏子之門○伯愈 類聚御覽六百四十九俱作禱伯瑜宋書樂志載陳思王頌芝篇亦作伯瑜 有過 今母之力衰 御覽是以泣 類聚下有也 ○禁於其未發之曰預 當作豫 相觀於善之曰磨 學記作摩 學不躐節而施之曰馴 學記作孫案書五品不遜史記殷本紀作五品不訓義與遜同 雜施而不遜 亦當作順 有昭辟雍云云 假遜詩來關相從執貿有誤以文九字有舛誤 遜是族而相從貿有以文其執字哲 ○孟子曰人皆知以食愈飢云云 今見外書性善辯 覽物 元本作無宋本物 外之增 詩書 壁 陟 立 中庸曰好問 漢書公孫宏傳引亦同 近乎智 詩云如切如瑳 興磋同荀子天論篇曰切磋而不舍 ○今夫晚世之惡人反非儒者 荀子有非儒篇 ○孟子曰人知蓺其田云云 亦見性善辯 ○子思曰學所以益才也云云 大戴勸學篇作孔子曰 ○可以與人外傳六作信 終日而不倦者其惟學乎 然而可以開 家語致思篇作聞外傳聞下又有於字 四方 詩曰不僭不亡 元本亡 ○見人家語作其 不可以不飾 家語飭古通用 不飾則無根無根則失理 家語 視 云云 大戴勸學篇作不飾無視無視不立 菅 莞 蒲生之從上觀之誰 脫據大戴及尚書大傳略說補 知其非源 略說有水字 也○官臣安敢戲其 哲 君乎 哲 ○學三二十年則可以達矣吾將不休 當作吾不敢休與下句法同 十五 三 歲學而周威公師之○謂 請 以汝之所能加之以學 士無敵友 交 則失德○請釋古之學 家語六本舊作道 而行由之意可乎 蒼梧之弟 家語作蒼梧繞淮南氾論訓作蒼梧繞 娶妻而美好請與兄易忠 家語諫下同 則忠矣 庸知子 當有不字 用非爲是用是爲非乎 家語作庸知子意不以是爲非以非爲是乎 不順 家語慎古通用 其初○樹本淺根核 族宋本核漢書五行志孕鑑根核師古曰核亦蘖字 不深未必撅 懼今從外傳二也 指而 外傳作迫然 禍至○王者何貴 御覽二有對字 曰貴天○子貫 冉有之誤 問爲政孔子曰富之○夫世 下太字哲 子者○先君愛而仕之霍 案左氏文六年傳樂在陳故趙孟曰陳小而遠無援非懼也 ○處十 元本作一 月

卷四 立節 不以立節行誼而以安死非 疑當作求 名 倚 一作儀 安也 於節理而不議死地 非有勇斷孰能行之已上是小序下當提行起 ○子路曰不能 御覽四百二十一有甘字 勤苦 比干將死而諫逾 元本愈下同 忠○王子比干殺身以成其忠當別爲一條 尾生殺身以成其信 此句脫宋本有外傳一尾生作柳下惠非 此四 元本三同外傳今從宋本 子者○子路 外傳一作子貢問 曰禮過三人則下車 忠而不死不廉 外傳一作亡而不死非勇也 ○景公致廉丘以爲養 御覽四百二十六作餘 今說景公景公未之行 家語六本舊作今晉 曾於齊君齊君未之有行 ○曾子衣弊衣以耕 宋本提行 ○子思居於衛 宋元本皆提行 二 當作三陶詩用之 旬而九食○公子目 御覽五百十六作其下並同 夷 臣爲之相 下兄字衍 以佐之 彊以請公 衍御覽無 公許之 使人召茲父 御覽有曰字 若不來○諸侯執宵內納之 遂伏劍死 此本錯簡呂氏上德篇亦同 ○狐突辭於諸大夫曰云云 時左氏未盛行故事多不相合 ○王召嗇揚 左氏二字重此不重揚下使字似屬王然與前數來語不合 使城父人執之 傳作己 以至○使鉏之彌 左氏宣二年傳作組麗呂氏過理篇作沮麗 賊之○契 絕也苦計苦結二切 倒於庭以遂吾行○楚有士申鳴者 御覽四百十七全引此文作新序 今既去父 子御覽同 事君 吾與子分楚國 宋本有之中二字御覽無 ○而杞梁華舟左傳同古通用 獨不與焉 此非所以起也 非字疑琴曲二字之誤案琴操有芭蕉操芭與杞通 ○楚人將與吳人戰 宋元本皆提行 皆人 呂氏高義篇作伍 不利之名而效臣道○信士不惰 疑隨下同 行○佛肸 肸 用中牟之縣畔 不與我者 衍其字御覽四百二十一無 烹 佛肸 搢而 下脫字御覽無搢而二字有止字 之 如此而 御覽作如基 受中牟之功 遂 脫御覽有 攜負其母而徙於楚○邢蒯 聵下同 聵 外傳八作荆聵 使晉而反 善能 外傳作善哉而言也○別君而黨 異從御覽四百二十一改 友 不杜義以從邪 死亦從御覽改 ○莒穆公有臣曰朱厲附 列子說符呂氏恃君篇俱作柱厲叔事莒穆公叔亦作棫與附形近致誤 冬處於山林食杼 列作橡御覽九百五十八同 果 今君死而我不死是果 衍不字 知我也 列子作今死是果不知我也今此文與呂氏略同不當有不字 ○射科雉 呂氏垂忠篇作隱兒 得之申公子倍 呂培下同 攻而奪之 人之有功也貴於車下 御覽四百十七引呂氏作人之有功也於軍振臣兒之有功也於車下今呂氏垂忠篇亦有脫文 王命發平 呂氏一有故字 府而視之於 呂氏一有故字 記果有焉卷五 貴 餘 饑 初學記誤 者則食之 故歌詠 楚辭本銷 之 吾於甘棠見宗廟之敬也甚 家語好生篇下云矣思其人必愛其樹 尊其人必敬其位 家語下云道也無以下語 ○仁人之德教也 當別爲一條 使民生於 疑哲 全育○聖王布德施惠 宋本提行 周頌曰豐年

多黍多稌（當別爲一條）以其舛（舛）之爲不樂也○修政不仁而（脫御覽四百二十八有與上句相配）湯放之殷紂之國左孟門而右太行（魏策右障監）○惰其人者惡其餘肖（御覽肖尚書大傳武成篇作不愛人者及其肖餘）○殺一無罪（宋本事）得里（御覽里乙）鄧析　豎刁才俗（宋元本皆作刃下並同）易牙　宗廟大（太）事　舊推其所有（元本篇與孟合）而已○燕君逆（宋本迎）而出境○觀長年負薪而有饑（元本饑下可類推）色　論（宋本量）而供秩焉○見家人（猶言民家）有年老而自養者　不亦小矣（元本乎）　令國丈夫三二（元本）十而室○守廷尉史（吏漢書作史宋本同）正始受（漢書有命字）之統　以應天德（漢書盡）　好（好）武勇　謁（漢書謁）過謂之妖言　斷（漢書斷古絕字）者不可屬　皆欲人（漢書人）死　則鍛鍊（煉）而周內之　是以獄吏專爲深刻殘賊而無理（漢書極）　臣聞爲鷇（漢書烏卵）之卵不毀　覆（漢書水）巢　履和樂　後卒於（宋元本作爲）臨淮太守○我以臺爲急不如（燒知）民之急也○鄭子產死云云（北堂書鈔三十五引子產相鄭而死婦人拾簪珥良人進琴瑟又引子產死處女泣於室農人哭於野）　斯（宋本計）民之生也○孔子之楚有漁者獻魚甚強（二字御覽四百七十八無）　天子市遠（舊倒從御覽及家語致思篇乙正）　思欲（二字御覽無作慮）樂之　務施而不腐餘財者聖（家語）人也○衆人善（喜論後漢書樊宏傳注及初學記十八御覽四百七十二改）之（楚元本無）王曰善○東海下邳人（漢書作都人）　天立大（天）兩○孟簡子相梁并衛（與下免仲皆弄春秋時人事勢俱不合）○周天子使家父毛伯求金於諸侯（此當連上條）　濟（當作愴）上而行八佾（案春秋隱五年初獻六羽是隱之制僭用八佾至隱始改用六佾此所言弄也）　故其五（元記命年始書煩○行須臾之怒而闕（句）終身之辱（荀子彗辱篇作行其少頃之忿而致終身之辱）　然乃（荀作且下同）爲之　君上之所致惡（荀有也字無上敗字）　凡關者皆自以爲是而以他人爲非（荀有也字是）　是人之（荀作也）所謂以狐白補犬羊身塗其炭（荀作所謂以蓋父之戈鑄牛矢也無下句）　以爲榮乎則辱莫大焉（荀乎皆作邪此下尚有以爲安邪則危莫大焉）　是非先君之意而（衍後字）安誅　獨滅（衍之字史記無）趙宗二詩云式號式呼云云（引用不切荀無）○善吾（古下同）者阿以善之　寇暴以仁圍（當作圍鄭注圍官司右引司馬法云弓矢圍殳矛守戈戟助圍亦圍字之誤圍與禦同今司馬法作禦）○中山縣（縣以後並同）其子示樂羊　又將能忍君（吾家上稱太子則此從宋本作君是韓非說林上作吾上文是其子）子乎○今主一謀而妻（晉語而媿人晉語媿人之君相○高山浚源（晉語峻原）

卷六（復原）　故易曰勞而不怨（本作伐）　逮（追同）臣有不測之功　北（晉雅西）方有獸其名曰蠶　其愛蛩蛩巨（晉語作距）

犢天子傳呂氏不疑篇作距）虛也　而憚行（刑）賞者○高赫（呂氏棄寶篇作敖史記趙世家作赫孫云賞赫之誤韓非難一淮南氾論人間訓漢書人表皆作赫史記徐廣亦作赫）無功而受上賞　仲尼聞之曰云云（王引之云趙襄子事在孔子後孔論已辨其妄）○行三（外傳三倒下同）賞而不及陶叔狐（孫云呂氏當賞篇作陶狐史記晉世家作叔狐外傳與此同）　暴浣（案當作變作變化）我行　吾（脫御覽六百三十三有）豈敢忘（亦當有是字）子哉周內史叔興（趙敬夫云當從呂氏作興）聞之　詩云率禮（隱宋元本及御覽敢作禮漢書賓帝紀亦作禮訓致戰之）不越○不與答（與同）氏同之者有如白水　介子推曰（似當別爲章）　有龍矯矯云云（呂氏分立篇史記晉世家）　文公求之不得云云（新序節士篇淮南○文公踞（御覽百九十八世懷本晉語山調注各不同）然曰子欲爵邪請待旦日之期（御覽朝）　文公求之不得云云（案舟之僑以城濮之役先師見殺此蓋因介推事誤記）○將使人加紳（漢書紳）而封之○北面而（衍再拜○封其父爲孝（御覽二百一作李）侯○居二三年晉與楚戰（外傳七作矣與師伐楚）　五合五奮（御覽四百七十九奮作獲甲二字當連下首字爲文）　晉却敵卒得勝之　王隱忍不暴而（二字脫宋本有）加（宋本無）誅也臣終不敢以蔭（御覽陰）蔽之德而不顯報王也　遂斥（敗）晉軍○臣宦（居宋本宦今依左傳定爲宦）於絳　差行乞而憎曰取（敢）　不敢（下當有食字）　子斯食之（斯蘇也見詩皇矣箋）　一人追疾先（既）及宣孟見（同）宣孟之面曰吁今固是君邪　反（及脫）走（是）且對曰　還（並）鬬而死　利出（絀）者福反（翼）○盍乃敬（漢書謝）曰公有（見親）從醉（卒徒脫宋本作醉復亦誤國）卒道出分背（令去案漢書作道從醉卒直出此皆無賈醉歸辭守卒事略欠明）○襄主執（組）而問之曰　襄子曰（下當有脫文）非義也　水漿毋入口者三日（姚宏圖策續注引作不入口三日）○太宜（當作宜）事韓○管仲舉上衽（祇）而哭之　鮑子嘗與我有所說王（疑趙王者主二字衍）者而三不見聽○初趙盾在時（脫宋元楚府本皆有）　已而咲（漢書有矣字此亦同矣）　至子趙朔（史記趙世家作至孫趙朔）世益衰　乃治靈公之賊以致趙盾（元本下有之字疑尚脫誤字）　是非先君之意而（衍後字）安誅　獨滅（衍之字史記無）趙宗夫有恩於此故（攻誤）復於彼○（北郭騷前宋本尚有一條當補入）　蘧伯玉得罪於衛君走而之晉皆大夫有木門子高者蘧伯玉舍其家居二年衛君赦其罪而反之木門子高使其子送之至於境蘧伯玉曰鄙夫之（下尚有脫文）子反矣木門子高後得罪於晉君歸蘧伯玉伯玉言之衛君曰晉之賢大夫木門子高得罪於晉君願君禮之於是衛君郊迎之竟以爲卿○乘駟（駟說苑呂氏士節篇說）而自追晏子　晏子不得已而反（衍之字呂氏無）　大（太）息

而歌（疑）曰嬰不肖罪過（常作過，誤同）固其所也○吳赤市（御覽字不作市）使於智氏　宰文子（戰國漢魏，敘南文子，此據，注篇亦作南郭宰字）且敬太（宋、元本作大）甚○以臣（後八卷中又載此事，亦雜記，注云雞肝鴨土）飯與一鮑魚　蟹（御覽三百九十一作雖）堊者宜禾○陽虎得罪於衛（外傳七作魏文侯之時子貢仕衛魯問吾北比見顏子　今夫（疑哲）堂上之人親却（疑郤與隙同）臣於君朝廷之吏親危臣於衆（御覽九百九十七作法）邊境之士親劫臣於兵（御覽作外）今子之所樹者蔬菜也（御覽有非桃李也四字）擇人而樹（御覽有之字）○募人受令（御覽三百二十七命）矣○東閭子嘗富貴而後乞（宋本此條在上魏文侯與田子方語之前）未嘗薦（宋本貴）一人也○與邴歌（史記齊悼惠家作丙我）之父爭田　奪庸纖（左氏文十八年傳作庸織，史記作庸織）之妻

卷七（政理）則非王者之所得已（二字宋本作盡）也　政權機（謂門內也）之禮○治國有二機（常別爲一條）善不勸（下官有懸而不懼三字）而能以行化乎天下者　書曰舉力（協，今從宋、元本，與尚書大傳、史記、漢書同）賞罰○岸堮則必陁（陁）○有聲之聲（常別爲一條）○衛靈公謂孔子曰（呂氏先己篇，作衛靈公問）○若何而毋毘（元本作晉何以毋長）○慧（塑府本作慕古通用）士可與辨物　是故民不可稍而掌也（宋○斷（常作斷，古絕字）者不可屈也　昔禹（譌以皆爲禹，呂氏先己篇又譌以爲相，相乃伯皆之說見御覽八十二）與有扈氏戰○見一老公（御覽八百九十九作父）而問之○不孝者不教（三字脫據衆語補）而誅之　盜獄（俗本倒裝宋本乙）不治　是以威厲而不至（荀子宥坐篇，家語始誅篇前作試）○魯哀公問政於孔子（二字當重）對曰　詩云凱（宋本愷，是洞古本毛詩同）悌君子○聞其飢（御覽）寒爲之哀○上無婬（婬）嫉○仲尼見梁（家語賢君篇作宋是）君　吾欲使官府治（家語有理字下同亦叶韻）未嘗有如（衍生字）君問某之術（家語事也）　南君（家語作南國）相親善爲刑罰（家語作操道貴德）　尙賢使能（家語作任能斷否）○政在於論（尙書大傳略說作論下同）臣　內比周（衍公字大傳韓非家語皆無）以惑其君外鄰（疑）距諸侯賓客　相（詩考失韻）亂蔑資○子產之從政也（元本揭行）　子太叔善決（左氏襄三十一年傳作美秀）而文　而辨於其大夫之族姓變（衍疑字）立（衍亟字，事定字云變立，卽古文班位，然則爲亟二字乃後人妄增也，傳班位下又有貴賤能否四字）○宓（當作虙今多不辨）子賤治單父　任力者固（呂氏察賢篇作故下同）勞　佚四枝（肢）　弊性（呂作生）事情（呂作繕）勞（呂有手足二字）頑教詔○不齊也（衍，家語辨政篇無）所父事者三人　可以教學（家語，樂學篇）矣　欲（家語，樂語，哀篇無）其大者乃於此在矣　務來賢人（家語作務求賢以自輔）夫（衍事字）賢者百福之宗

也而神明之主也（下，家語，外傳八，皆有信乎二字屬下句）　其與（宋本無）堯舜雖矣○宓子賤爲單父宰過於陽壹（此又一章）　夫投（御覽八百三十四，又九百三十七，俱作投）綸錯餌　其爲魚（御覽有也字）薄而不美○孔子兄（弟）子有孔蔑者　奉祿少霑（乃霑之誤，御覽即據）九百三十七，俱作投）綸錯餌　其爲魚（御覽有也字）薄而不美○孔子兄（弟）子有孔蔑者　奉祿少霑（乃霑之誤，御覽即據字下同，家語子路初見篇作饘粥，古今字耳）不足及親戚　魯無君子也（元本者）斯焉取斯○民無飢（饑下同）者　今臣後之（舊倒，今從宋本乙）治東阿也○力之順之因天（子之誤）之時（家語擇政篇作勤之愼之，奉天子之時，亦衍子字）　賜少日（宋本面）事君子　夫以不肖伐（依家語，當是代下同）賢是謂奪也以賢代不肖是謂伐也（孫云，此但有誤，以賢代不肖，安得謂之伐乎，家語作庶賢代賢，是謂之奪，以不肖代賢，是謂之伐）　奉法（家語有以字）利民　此皆東閭（家語無）怨之所由生（家語無）也○陳官莫如平（四句當別爲一條）○匿人之善者（此又一條）○楊朱曰臣（當作誠）有之○吾聞良吏居（元本居）之三月而溝渠脩○爲國如何（元本何如）○不進善言（當作不善言進）則善無由入矣○晉文公時（宋、元本，皆提行）封郭注海內經引作蓬）狐文豹　於是列（裂同）地以分民散財以賑（顧云，與振通）貧○三月朔（左氏昭七年經傳，俱作夏四月甲辰朔）日有蝕之故（傳有敗字）不可不慎也○田疏荒穢而不休（當作株，與蓬同，除草也）○對曰親親者（衍）○孔子見季康（王肅注家語子路初見篇云當作桓）子　今吾子之見司寇也少數矣（家語作今夫子之於司寇也日少，注謂在司寇官日淺，謂夫子爲司寇也，此以季孫爲司寇誤，書之司寇臧氏世居之，夫子時蓋爲小司寇也）　聘我者孰大乎（衍，家語無）於是（當作是子，見楊倞注荀子宮論篇引）可（衍以字）不先白爲（家語，遠）刑罰乎　孔子謂弟子（家語作宰予）曰違山十里蠭蛄之聲猶尙在耳（家語作猶在於耳又有故字）政事無如膺（家語，應）之矣（宋獻論士秀孔子世家補，以此連上文爲一條，言民知畏刑罰則先擊之在人耳也，勗斯總之矣）○古之魯俗當別爲一條）○婚姻之道（經解作禮，廢亦當別爲條，然此與上條俱皆非全文）

卷八（尊賢）是故游（初學記十七御覽四百二俱作絕，呂氏知度篇同）江海者託於船　是故呂尙聘而天下知商將亡而周之王也（呂氏尊師篇作小臣呂尙聽而天下知殷周之王也，高誘注，小臣調伊尹，案呂氏旬注與下一例，下文別有知其亡語，疑此亦本同呂氏而後人改之）　榮用于（于，萃，孫云，墨子所染篇，呂氏慎大篇，用事紀陶引古今人表，抱朴子良規篇，俱作于辛，韓非說疑，呂氏當染，知度兩篇，皆作羊辛，今本人表譌作于幸，此作于幸于于皆于之誤）　譬其（呂氏之）苦（者）夏至之日而欲夜之長也○吳用延州來（來季子）至於（脫，元本有）簡公　故其惟（宋、元本惟）五始之要　將（疑特）乞師於楚以取全耳（薈注，或作身，非是，春秋繁露長短篇作直乞師楚耳）○管仲故成（元本城，御覽四百七十四同）陰之狗盜也　百里奚乞食（道之從御覽改）於路　桓公任之（脫，御覽有）以國○眉睫之微接而形乎

于、色聲音之（脫）風感而動乎心　堯舜相是（見今從宋本）不違桑陰○趙武靈王年五十而餓（宋、元本、俱無死字）於沙丘任李兌（充）故也齊（脫、大戴保傅篇有）桓公得管仲　一人之身榮辱俱（大戴具）施焉（大戴有者字）在所任也　夫知惡往古之所以（二字大戴無）危亡○將謂桓公清潔乎云云（此事隱）幽流出戶（尸）則任（宋本、七元本仕）佐急矣（下疑當別爲行）○雖有賢者而無（呂氏本味篇有雖字）以接之○君不聞夫楚乎（宋本已誤作乎、遂下作乎王、因事紀聞、以城濮之戰、在楚成王時、以爲乎王、孫云、乎乃乎之誤、王有士云云、屬下讀、下文有士曰苗賁皇云云、皆屬事楚事、前後異時、不得專屬之乎王、今改正）○毋取拑（荀子哀公篇作鉗、家語五儀解作鉗）者毋（無）取健（楊倞注荀子引作攫、家語同、荀子及外傳四作健）者毋取口銳（荀注引作觳、荀子作哥、外傳作利）者　健者必欲（荀注引無）兼人不可以（荀注引無）爲法○教士者（荀子勸學篇注引無者字）千人官（荀注引無）朝者萬人○九九（下何字衍、御覽百七十一、又四百七十四、俱無、外傳三亦無）足以見乎　以（脫、御覽有）君天下賢君也　皆自以（下論而二字衍、外傳無、御覽以作獨）不及君　況賢於九九（御覽有者字、外傳同）乎　詢于芻蕘（芻、外傳六作晉平公、新序一同）○趙簡子（外傳六作晉平公、新序一同）游於西（脫、御覽四百七十五、後漢書班彪傳、張衡傳注、皆有）河而樂之　舟人右乘（新序作固、張衡傳注作古、桑班彪傳注作吉、桑古今人表作古來、不知門下左右客千人者亦（脫、御覽有、彪傳注同）有六翮之（御覽有、彪傳注同、外傳六又作盡、翮古曰翮、翮乘今、案古固通吉字、說乘亦疑說、外傳六又作盡、翮）用乎○淳于髡曰古者所好四而王所好三焉（齊策以爲王斗說、云、皆先君所好者五、今王有四焉）右者（脫、有騾駱駼驥）○宗衛相齊遇逐（齊策作答燕）何士大夫（二字疑衍、下同）之易得而難用也○當今之時君子雖賢（家語、賢君無作宮、今之君、執爲最賢）又有士曰王（家語無王字、柳宗元對有）林國　國有大事則進（家語、則必廷）而治之○介子推行年十五而相荊（孫云、家語六本篇、荊公子推、年十五而相荊事、此蓋推之公子非晉之介子推則矣）○以乘攻寡而無不消（家語、賢君篇作則）也　昔在（元本、者）周公旦　欲得士之故（元本用）也○隨會不扶隨會當襄景之時、此與呂氏當染篇、謂在文侯時、俱誤）○齊將軍田瞶（瞶、下同）出將○今汝欲官則相至（呂氏下賢篇、作位下賞作賞）○孔子之郯遭程（外傳二有本字）子於塗　取束帛（御覽四百二無一字、下同、家語致思篇同）以贈先生　又顧謂（脫、御覽有）曰　士不中閒（脫、御覽有）而見（家語無而字、注云、中閒謂紹介也）寄露溥（溥、宋本及御覽皆作陽）兮　清陽（溥、宋本及御覽皆作陽）婉兮　於是不贈終身不見（御覽、弗見也）○楊因（意林作回、御覽四百七十四同）見趙簡主曰　今君有士見過八矣（未詳）○應侯與賈午（宋本、于、下同）子坐　張急（晉圖、張宋本乙）者良材也○十三年渚侯裨兵以伐齊（史記滑稽傳、牛賈戒王八年、本事、卿六卷亦載此事）　三問（二字脫、宋本有）三笑不應　先生以寡人語（蘭卷作語、下同）爲戲乎○齊使眄（疑盼、下同）子

將○文侯喟焉（熱、宋本、歎）曰　嘻（隱、見漢書游俠郭解傳、此書書誤、蓋同）而不讓○吾欲得范中行氏之（脫、宋本有）良臣　曰臣（君）以爲無良臣故也　不能匡相（元本無）其君　死而後止何曰（孫云、當作由）以來○景（昭誤、御覽三百二十三作景、下同）公將許之卷九（正誤）二曰降（御覽四百五十五、諫）○顏燭趨進諫（韓非十過篇、以爲諫田成子、燭趨作涿案、與左傳國史記及古今人表俱作濁鄒）○蘇從（類聚、從下同）曰　立鼓鐘類聚及潛宮篇事、俱誤、下宋元本並同）之閒　右擁越（宋本、成、類聚同）姬左擁衽（宋、元本、衽下同）　右抽陰（宋本、金、類聚、偶）刀○晉平公好樂多（衍其字、從藝紗四十一、賦斂下（御覽六百二十七、不）治城郭　有咎犯（此又一人）者　隱臣竊願（疑願）昧死御　便游赭盡（疑盡）　遠臣不得（敢）達○賓客諫之百通則（疑衍）不聽也　過（脫於字、宋本無）淄水上○子來何苦（初學記二作驚）沾衣如此對曰園中有樹（初學記三十、作檢、御覽四百五十六同）　螳螂委身曲附（御覽十二作附方無反）而不知彈丸在其下也（孫云、此下、初學記二尚有臣欲彈鳥、又不知鳥、不知露沾衣、疑今本有脫、但與下文此三者不相應、或增在前、不顯其後之有患也、下、或三字爲四字之誤、文選、初學記三十、文與今本同、引至而不顯其後患止、御覽十二亦有臣欲捕其黃雀、不知露沾衣二句、疑所見本異）○士所以多得獸者馬也（衍而字、元本無）王之（脫、元本有）國亡王之馬豈可得哉○始皇乃取海四支（肢、下同）車裂之　取皇太后遷之于蓋陽宮（蓋注云、一本作槐陽、今案、史記始皇紀、迎太后於雍、則作槐陽宮爲是、蓋陽在鄠縣）　從葬麗（下同）其脅肉幹四支而積之闕下　曰正法兄本、宋、今從宋本）出　乃立焦爲仲父（始皇紀集解引立茅焦爲傳、下句首有又字）爵之（宋、元本有爲字、御覽四百四十五同）上卿○楚莊王築層臺（初學記二十四、作五仞之臺）延石千重（類聚同、宋、元本及御覽四百四十五並作里、下同）　大臣（二字類聚無、御覽有）諫者七十二人皆死矣有諸御己（已、非、下同）者　若與子（子、下同）同耕則比力也　民之靈咎（有高音、因通者）血成於通塗　陳不用子家耦而楚并之（類聚引無此句、屬仲子云、蓋傳寫後出奪、豈在陳邪、或以莊二十四年、書耦出奔陳、公羊以爲耦三陳書者不能而去、殆即其人、然時已遠、未也）　萊不用子猛（荀子堯問篇作馬、楊倞注引此作猛）而齊并之　桀殺關龍逢（逢、宋、元本、逢、類聚、御覽同）而湯得之　明日令曰（類聚作出令）　遂解（類聚作廢）層臺而罷民○公子糾（宋本、糾）在上位而不讓　壇場（場）之上酣於一劍　寡人有過乎幸記之（御覽、乎作子、下作幸教寡人）○左洞庭之波（元本、陂、御覽四百六十八同）　下臨方淮（邊讀遊覽華蓋賦云、前方淮之水與此合、魏策作彷徨、吳師道注云、藝文類聚引作彷徨、又引作方淮）　王曰弟（韓、字脫、今從元本）　青之　未嘗有持鐘鼓管絃之樂而游於父祖（脫、一本有）之墓上者也○荊文王得如（呂氏直諫篇作薊、下同）黃之狗箇（呂、宛路、下同）之矰　得舟（晉注、一作丹、案呂作丹、下同）之姬　保（呂作葆、下同）中諫曰

覺國三十（呂下有九字）○晉平公使叔譽（陶今從宋本下同）聘於吳○臣有宿（夙宋本御覽同引並同）笑 於是麗（御覽三見皆作遭）師而歸○景公好弋使嬰（外傳九作顏鄧案孫云此篇首有顏嬰晏子作嬰古今人表作顏涿聚古閣本作嬰與此同諸書若左傳韓非史記作嬰者多淮南氾論訓作顏嬰嬰與鄧皆字誤實一人也）主爲而亡之○別蹠（此上句其字當有下文公自遽其字衍御覽四百五十五無）馬而反之 上有（無御覽）懸君（御覽懸）於是令別蹠倍資無正（御覽四百五十一引）○國家得徵有故（御覽四百五十一引）乎○吳以伍子胥（宋元本皆提行）○越王勾踐乃以兵五千人（爲注一作入三字當刪）越王爲人能（耐同）辛苦 盤庚曰其（舊作古人二字誤今依左氏哀十一年傳故下有脫文亦據補）有顛越不恭則劓殄無遺育無俾易種于茲邑（以上十三字補）○齊頃（欽）公有臣曰諸御鞅 相攻雖敎而危之（謂不明案呂氏慎勢篇作相攻雖固則危上矣）○梁孝王中郎（淡書倒）○弊暗則非害治國家（如同）何也且合敖粟之徵（類聚二十四作升斗之穀初學記二十五作升斗之穀）以滿倉廩 卷十（欽慎）夫自損者益自益者缺（家語六本篇自益者必有決之孫云序卦益而不已必決故受之以夬此缺字亦當爲決）天之道成者（御覽六百十六作占兩必雙）未嘗得久也 虛靜以待下（家語作虛課以接下）故百載以（御覽同）盜盛 吾戒之故曰（下天下之善言不得入其耳矣十一字因上文衍）日中則昃月盈則食○孔子觀於周廟（荀子宥坐篇淮南道應訓家語三恕篇皆作宥桓公之廟）蓋爲右（外傳三作宥荀子家語並同）坐之器○常擬（本或從木）有疾 無以復語子哉（常作矣）○日夜慎之則無害災（與上時財協韻舊倒從宋本乙）○雖無能君子務益（大戰作然而君子之務益有之矣此似訛）君子苟無以利害身（大戰作義）○二曰女厲（御覽三十四廣）致福則貸（讀或）○歸來鮮與（下助疑衍）斬（當作斬）逢（宋本逢）世父於是懼（當作懼）然大恐 可謂能詘免（疑俊）變化以致之○於是子贛參（三）偶則式○今以無能之（脫據藝類聚補）如耳魏齊 魏宣子御韓康子爲驂乘（宋作韓康子御魏宣子驂乘藝類聚誤改宣爲桓下同）○遂師夫（去非）穀陽之進酒也○好戰之臣（宋本提行）○富有天下（楊倞注荀子議兵篇引作四海）其臣有左師觸龍者（荀子曾觸龍斷於軍楊倞注云此云射臣當是觸龍誤）諂諛不正（止今從荀子注）○誠不（家語觀周篇無下誠字作補似勝此）能愼之禍之根也曰（宋本口家語樂語並同）是何傷禍之門也 君子知天下之不可蓋也云云（家語作君子知天下之不可上也故下之知衆人之不可先也故後之溫惠慎德使人羣之執雌持下人其躡之此似証）衆人惑惑（家語作或之案或古惑字）我獨不徙（從家語改）內藏我知不與人論技（家語作不示人技）我雖尊高人莫我害（舊倒從家語乙案徙技害皆與微韻協）○巨吾（御覽七百六十四作吾巨注吾一曰讀）子也 事君者驕云云（此以下御覽七百六十四所引不同云歟）

齊高節不事齊君臣節不遂二失也少揖交遊喜於親友老而無狂是三失也請從此辭投水而死似御覽所錄是末十三人作十有二三）○孔子論（家語賢君篇作說）詩至於正月之六章○汙辱難滿洒（直）○怨生於不報（常別爲一條）○恭則免於桑（家語賢君篇作遇於盜）○魯有恭士名曰机汜（古今人表有仇汜初學記十七引卷國先賢傳作汜）市次不敢不行（疑沮）卷行必隨 一食之閒三起不差（蓋疑不差二字亦誤衍起與下句連爲韻）卷十一（菁設）欿欣（晳）憤滿（即憤懣）以送之 傳（傳說）曰唯君子爲能貴其所貴也○願請先生爲相（御覽六百三十三此下有先生曰臣願足矣焉用相乎十一字前闕多改寫）○東郭民（文選注兩引作氏宮由避唐諱）有顧朝者 大王（稱晉獻公爲大王不倫之甚）獨不聞古之將曰桓司馬者 三日與語無復（複同下疊字誤）者○見菟（兔下同）而指鷹 望見（御覽六百三十二作遇）而放狗 君子誠能刑（形同）於內 著之以髮（舊作著之髮毛今從前子勸學篇楊倞注引改）建之女工不能爲也（御覽九百二十三卷若下作鬼毛著之臨危建之工女不能爲也文句與此異）復屬之齊（御覽有王字）齊王御覽作王孟）使爲相○甯戚飯牛康衢擊車輻而歌碩鼠（舊說頗見孫云案後漢書馬融傳注呂覽舉難篇擊牛角疾歌云碩鼠碩鼠也今據改正）○林既（御覽六百八十九作膏林既者無下同膏字）衣韋衣而朝齊景公 林既遂循（巡同今從宋本）而作色曰夫服事何足以端（御覽四百三十七引此條作新序端作遂又四百六十四同）士行乎 齊知衣而遂傑之冠（御覽作遂之法冠）○帶玉璲（脫據北堂書鈔百六御覽五百七十二補）劍服縞（齊鈔陸）焉立于（御覽乎）流（遊據齊鈔御覽改）水之上大夫擁鍾（鍾）襄成君忿然（脫齊鈔御覽有）作色而不言 君獨不聞夫鄂君子晳之汎舟於新（初學記二十五新下有波之中也）極蘭芘（未詳蘭讀若蘭）張翠（御覽有羽之二字）蓋而鏡（檢）犀尾班麗桂衽（桂社）蘭兮拂草云云（有脫字無考）搴中洲（御覽作舟中書鈔無洲字）流 知得（郭茂倩樂府倒）王子 於是鄂君子晳乃揄（檥今據郭樂府改）脩袂 今君何以踰於鄂君子晳○適遭暴亂無道之主（士）詘折僨（撲同稿本未刻）厭 無怨而生（任）離 憂愍（愛）盈匈 迭進而詔（昭下可脫）諛 激楚之切（功此）風練（綵）色以淫目 野遊叫馳騁弋戈（獵）獵乎平原廣囿 臣之所爲足下悲者一（脫）事也夫聲歌帝而困秦者君也之 曲池既以漸（漸據御覽五百七十九改）墳墓既以平（下從御覽改又衍青廷矣四字）嬰兒豎子樵採（宋本樂）新毫者 孟嘗君涕浪汗（興瑱玕同瑱闕干也嘗浪汗訛）令文立（脫）若破國亡（亡）邑之人也○王造然曰（造然變色之皃韓非難二篇哀公造然變色又忠孝篇舜見瞽瞍其容造焉造與蹙蹙音同）墮乎王（生）之墓 蠶蛩黃（即黃蛩門與黃聲相近）生於楚○叔

向之弟羊舌虎善樂毅樂毅說燕昭王事見史記卷八十一本傳乃往見范桓當作宣下同見左氏襄二十一年傳子而說之○願君爲吾爲文疑問尺之書寄我於與說秦王○韓周賀者初學記六無者字往貸粟說無於魏文侯莊子作監河侯御覽八百四十作高平王賀聚文多不同今不錄文侯二字殺說有御覽六十一同曰大太息謂周今吾命在瓮盆同說瓮說我說有於字枯魚之肆矣○欲有諫者下九字文說新序五伊尹說湯書言說者不通卽當死○有二人先登登踰邑梯城者將舍宋本之敘御覽二無高字有若閒其三字連下句高幾何○建天下之鳴鐘而撞之以挺意林作鐘鼓蓋從漢書東方朔傳作建鼓鼓神靈也音亭又音挺○智不知其士下索字衍

卷十三秦使公子下衍一子字結擅生事○顧謂楚君似當作臣曰○秦王以五百里地易鄢宋本鄢下同陵使唐且書鈔百二十王臣作唐侯下同上王臣未會見也主臣皇恐也魏策作臣未之聞也無主字以頭搶頓宋本搶作搶頓搶同地耳士含怒未發憤懣於天下下字衍一怒伏尸二一人○於是以楊幹麻筋俗字當作筋御覽三百四十七說苑之弓六往○爲人父三年不問子御覽四百三十二作皇風下卷同于飛○梁王魏會聚也與鄙同其羣臣空格無國字而議其過寡人所謂飢鵠而求黍稷吾視若魯君類吾國八字誤衍辭史刪刳羊而書鈔四十作相約曰自後子孫敢有相書鈔攻者令其罪若此刳羊矣○越則殺王已當作以降漢今王衆不過數十陵賈傳無萬皆蠻夷踦踊崎嶇同山海之閒○師御覽七百七十九有雕字升宋城諸大夫懼懼然○假令大國之使時過弊敝下同邑意而說說苑權謀正義云說苑能字皆爲而案書中殊不多見此兩字通如亦可與能通安之被披說書鈔四十敝衣出以見諸發乃令說書鈔敝逐韓子○寡人得寄辭陋處蠻夷之鄉晏子慨然避位矣疑衍或吳字之誤王曰野以暴此字衍服民此臣之所以仕任也○臣請縛縛下同一人過王而行齊人固晏子雜下篇有書字盜乎江南有橘疾王使人取之而之字衍案外傳十無此七字樹之於江北○儐者更道脫導同從大門入○秦楚殽當與鄰同兵非古之通義當作誼與義同也○公孫差御覽七百七十九美格死於龍門定御覽宜獲乎瑣邪吳脫引師入郢○端以此人試誠寡人乎○六月日而後反羣者衆象訛也○魏文侯使舍人毋母下姆擇

卷十三權謀白屋之士上傳博曰衆人之智○趙簡子曰晉有澤鳴犢犢史記趙世家作鳴犢賈犢徐廣曰或作鳴犢賈犢索隱引家語雙犢鳴犢及舜作則賈犢字鳴犢是一人又案孔叢古今人表並是二人新序作趙有犢鞏皆有鳴音各不同此澤字疑亦鄉之誤○桓公歎曰歎呂氏禮言篇作歎少焉東郭垂呂作牙至然充滿者此兵革之色也君吁呂作吽而不吟呂作唫○晉大史屠餘呂氏先識篇作黍見晉平高誘注呂氏作出物宋本敦下同公之驕而無德義也是不知所以存呂無此三字所以亡男女切蹻呂作倚求國之長者得錡鶴呂作義鶴田邑而禮之又得史理呂作騏趙彘呂作騏以爲諫臣威公薨呂有薨字九月不得葬○絺國策作郗姚宏續注引元和姓纂同今案郗疑當作郗窕謂智伯曰○公索氏比及三年家語好生篇作不及二年必亡矣○蔡言疑支地計衆○人問其辭呂氏先識篇作故○屈建曰白公其爲亂乎孫云風俗與白公不同時此記誤○韓昭侯造作御覽二百八十三無作字案造字衍作字當篇高門昭侯卒竟不出此門御覽有矣字○田宋本丑子顏自大術至乎平陵城下○楚莊王欲伐陳宋本提行其國寧也呂氏似順篇無其國寧三字下○出王曰作寧國曰是以爲人名人入之右人必害之○不可以不進周公之廟下平字衍○智伯請地於魏宣國策作桓通鑑同孫云前敬慎篇亦作宣韓非說林及難二兩篇注南人問詞竟同疑有二誤子宣子不予任增國策通鑑並作章淮南作登曰何爲不予○懼諸侯之畏御覽百七十七作攻己也近者人賓一作頁○在軍食熟者半左氏哀元年傳作熟食者分而後食夫差傳無先自敗也已○以不利魯國而容其求焉左氏定九年傳作脩求容焉此誤○彼尚猶字複左傳亦有此能起九夷之師○過水坼御覽八十四作坼其十作沈舟○服呂氏義賞篇作繁下同義呂作禮之君不足於信呂作文服戰之君不足於詐呂下有材亦二字雍季之言百世之謀呂氏利也脅犯之言一時之權呂氏勝也寡人既行之矣句不明呂作爲有以一時之務先百世之利乎○卜戰龜燈是荊人疑火也○四水進諫曰呂氏長攻篇王召范蠡而謀范蠡云云吾聞義兵不攻脫元本有服仁者食饑餓今服而攻之爲作仁人不以饑饉而攻之今從元本○與衛靈公盟於剸元本郭與左氏定八年傳同澤靈公未喋血說成何涉他挾靈公之手而搏搏之王孫商左傳賈曰○君之臣乃君之有也云云語不可曉○孔子問漆雕馬人二字疑涉之誤家語好生篇作漆雕憑左氏襄二十三年正義引家語作平曰○願委質宋本智於先生安陵纏乃逡遁逡今從宋本而却○叔向之殺萇宏也孫云案韓非內儲說下篇亦云叔向謀萇弘全謝山云是時叔向之死久矣○楚公子午使於秦宋本提行○趙簡子使人以明白之璋六此與卷六智伯遣蘇秦相

頌。○今客之幾安殆非會（脫。俱據御覽百九十八補。）也　其僕接淅（淅。）而載之　○今日必傳（得。案傳音附。傳也。）大埴公子慮（列子說符篇作鮑。）俛而笑之（與正諫篇公盧請趙篇同。圓子攷書謂正同。）

卷十四　亟公　去天下若遺躧（屣。）○吳王夢有四子長曰謁（與公羊同。左氏春秋論語、新序古今人表俱作遏。）○諸侯之義死社稷（元本、稷作稷。）皆興仁義趨（本一作趨。）上之事○秦始皇帝既吞（御覽四百二十八作有。）天下　天下官則祿（誤。今從御覽。）賢是也　吾德出于（御覽。平。）五帝　樂臺于（平。）雲　積千石之鐘（御覽有立字。）萬石之虡○此餘（缺本字。）而死　寡人之無德也亦（何。御覽五百四十八作亦。）甚矣○孔子於衛主痤睢（從目說。下同。）○秦晉戰交敵（左氏文十二年傳作絞。此似誤。）三軍之士皆未息（左作兩軍之士皆未息也。）趙盾（當從左作穿。）曰死傷未收（從并說。）而弃之　請待（左作乃止。）○昭王反復（疑倒。或復當作國。）○尸祿素餐（餐。）秀蘿（御覽四百二十九、又四百四十四俱作才。）多能　賜虞丘（脫。御覽四百二十九有。）子萊（萊。今從宋本。元本誤蕃。）地三百○趙宣子之車干（御覽九百七十六無。）搏而奪吾命　君聞之羣臣恐（似當作羣臣懼君聞之。）謝之軍門之外耳（疑衍。）○將以司犯王令而察觸國法（御覽四百二十九有者字。）也　今弃法而（疑衍。）背令而釋犯法者○是臣棄（韓非外儲說右上作乘。是下同。）君下陵上也　吾何以遣子（御覽有孫字。）○太子車立（疑止。）於茅門之內○然後君子（卽孔子。）進　某子曰云云辯（編同。）矣○衛之君臣亂（家語致思篇作俄頃衛有制臨之亂。）子羔曰君子不逢（家語隱。）

卷十五　指武　吳起爲苑（當作宛。卽南陽也。）守　屈公曰不可吳起曰起之爲人謀（此十三字衍。淮南子道應訓無。）○遂父王良不能以弊（壞。下多同。）車不作之馬趨疾而致遠羿逢（逢。宋、元本皆作逢。）蒙不能以枉矢弱弓射遠中微○十（書儀作七。）里之郭攻衛不能（北堂書鈔百五十無。）下壘於（餘無。）梧（餘作桐。枯。）丘　歸何薪（所也。）矣　將（御覽三百十八有軍字。餘同。）有死之心　今將軍車有掖（餘作橋。）邑之封西有淄上之賈（餘作鬻。餘同。）金銀（餘作黃金。）橫（黃。）帶　士者將之枝（枝。下同。）體也○乃去之耳（衍。）○立威武之戰以畢（畢。）其衆○孝昭（當作武。）皇帝時　不立蒯武之心勇猛之意（預書洞誥傳作節。）臣聞黃（元本、盎古通。）帝理（漢書、李古通。）法曰○踰（當與朐同。）磴無窮　如尨（厖。）之守戶○上下有（家語五儀解作和。）親○攻（擊。下同。）禮者爲賊○蔑（從竹說。）侮父兄○

甲列（國策。）壘壞○大天、卒聞外士在內矣○文王伐崇（下崇字。衍。）○吳王闔廬與荊人戰於柏舉（宋、元本、皆提行。）五戰說（人字。）將踝頸○田成子常與宰我（此闕止也。字子我。）爭○齊桓公北伐山戎氏（事已見補篇。）○昔堯誅四凶以德墨（當連上文。不應提行。）易曰不威小不懲大（語欠明。當從今易文。小懲而大誡。語雖隱。）○志愚（荀子宥坐篇作愚。）而博　昔者湯誅蠋沐（荀及家語始誅篇作尹諸。）太公誅潘阯（荀子、文王誅潘止。大公誅華仕。）管仲誅史附里（荀作村里乙。家語作附乙。）子產誅鄧析（荀作鄧析史付。家語作誅史何。）此五（上文止四。倘少一。荀子有周公誅管叔。爲七子。）子未有不誅也○齊人王滿生（呂氏春秋篇作時會。）見周公

卷十六　誤事（各本目作叢說。沈曾作說叢。今從元本。）凡庚勝其職（當別爲一條。）○或好浮游（遊。）○鷙殺於鏞（鏞。）○蛟龍雖神（又一條。）○婦人之口（又一條。）○不修其身（宋、元本、皆分段。）是謂大太。廢○重載而危之（又一條。）○邦君將昌（宋、元本、皆分段。）○遺士不欺心（當分段。此下當分七段。）仁人不害生（宋本生。）愚者行闇（闇訛。）而塞固○貞良而亡（此與下當分三段。）○智而用私（此與下當分四段。）○衣雖弊（此與下當分三段。）○孝於父母（當分段。）○草木秋死（此與下當分八段。）○天地無親（此與下當分五段。）○位高道大者從（宋、元本、皆提行。）○言疑者無犯（此與下當分二段。）○謀先事則昌（當分段。）○喜怒不當（元本分段。）○一言而非（元本分段。）一言而不急○順風而飛（當分段。）○蓬生棄中（當分段。）○勞而不休（當分段。）○無不爲者無不（當作一。下句同。）能成也○衆正之積（當分段。）禍無不逮見也○力勝貧（元本分段。）○爲善者天報以德（當分段。）○君子得時如水（當分段。）○蹈道己者（宋本提行。）○心之得（此與下當分十九段。）虛之必不早　盲人（亦當有日夜二字。）不忘視○衣食足（此與下當分二段。）○循流而下（此與下當分十六段。）河水崩（文子上德篇、淮南說林訓俱作漂。下同。）存之（疑亡上假說一句。）所由也○何以委蛇故能遠（此與下當分三段。）痛於矛（柔。）戟○德義在前（此與下當分三段。）○小忠大忠之賊也（此與下當分五段。）不（疑誤。）毀爲聲○不困在於早慮（此與下當分二段。）○明者視於冥冥（此與下當分二段。）○淫亂之漸（此與下當分二段。）○聖人以心導耳目（當分段。）○人知蓺田（此與下當分二段。）○廣大在好利（本篇行。）○因時易以爲仁（此與下當分二段。）○欲貴（實說。）者莫如下人○父不能愛無益之子（此與下當分三段。）○相勸以禮（當分段。）○人而不愛（此與下當分五段。）○近市無賈（此與下當分二段。）○義勝忠則吉（此與下當分四段。）○官尊者憂深（此與下當分二段。）○負石赴淵（當分段。）盜跖凶貪（荀子不苟篇作吟口。）

外傳三同。○朝不坐燕不義案禮記雜記下所云五飯無此二語其禮弓下有朝不坐燕不與之謂與此無當記者云案喜均而倍爲君子脫之疑此爲誤。○君子之學也此與下當分四段。○君子不以愧食此與下當分三段。○夫智者不妄爲當分四段。○事君不得進其計此與下當分四段。

卷十七雜言　適足元本有以字明主之暴耳○以順夫差之志而伐齊吳訛。皆者費仲下云四子則此下當有費字。惡來革○郭射子呂氏去窮篇作謝子無郭字古謝謝通。見秦惠王　於是唐姑呂有果字。蔑之復見惠王呂有王國二字此或當重惠王或以復見爲句此惠王國下誤非。懷怒以待之○舜耕之時不能利其鄰都人○自南宮頃家語敬慎篇作敬。叔之乘我車也而道加行　有勢執而後行○曾子絕宋本槩。羊○子居船楫楫下之閒而困　子居艘楫御覽三百九十六作齊艘長楫。○今子持楫乘扁宋本扁作甘編。戊御覽六十一作茂下同。使於齊、子亦不如戊御覽我。矣○聖人獨疑見疑而況於賢者乎　諂諛諛常與也○人有三死而非命也御覽五百四十八無下者字。人自取之御覽有也字案文子符言篇載老子之言略同。○掇拔訛。下而舞　是何言殷集說有也。○意者尚有遺行乎元本也。奚居之說論外傳七家語在厄篇補。隱也　子家語作女。以夫知者爲無不知乎　故舜耕歷山而陶逸。於河畔　伯氏牧羊外傳七作爲秦伯牧羊。憂而志二字脫外傳補。不衰也先此據外傳改。知禍福之始而心不惑也○士慎三者無累於人家語困誓篇士慎此三者則無累於身矣。○東郭子惠尚書大傳略說作思。子注行篇作南郭惠子。問於子貢曰　夫隱括兩書皆作括。之旁多枉木○昔者南瑕外傳七作瑕。子過程本太下同。子本子爲烹鯢外傳作鯢。魚　此於善自進之階也比九字脫據外傳補。於器自退之原也○圜瓌同。流九十里○由是觀禮荀子子道篇作觀。家語三恕篇作儒。外傳三作疏。者何也　蓋自外傳作揖。又一作攝。如也荀作蓋猶若也。行之至外傳作要。也　行要荀子、家語作要。今此作要與外傳上文合。則仁○鼓瑟列子天瑞篇作琴。而歌○子路家語困誓篇有將字。行○吾聞君子贈人以財晏子雜上篇作財。今夫蘭本三年晏有而成二字。湛漸同。子廉反。之以鹿醢既成則易以匹馬荀子勸學篇蘭槐之根是爲芷其漸之滫君子不近庶人不服是言質美雖習惡爲人所棄也此則言質本美而又加以陶染爲人之所貴然鹿醢匹馬之說亦殊難曉。故不可不慎宋本惟。也○是以尊位疑闕。則必危○小人不可不閑明。也○馬駢蛇同。折宋本斬疑當作折。而復行者何以輔足衆也　綽綽傳注荀子宥坐篇引正作綽。弱家語三恕篇作約。而徵達　鮮絜潔。傳注引作絜。以出　主至當從荀作主。楊倞云讀爲注。量必平似正荀作注。登不求槩似度荀作正。其萬楊注引無。折必東似志意大藏同。今從荀子家語

故。○此皆所以治身法御覽八百九十一作輔其身。也○凡善之生也當別爲一條。○夫仁者好合人亦當別爲條。○不直王鳴注家語六本篇云宜爲植。地衣蔑家語纖。提執家語贄。精氣以問事君子脫據家語補。之道　待人家語作施仁。無倦　行不敏禮不合家語節。

卷十八辨物　易曰仰以觀於天文元本提行宋本在上二句提行起。其在宿運外內者以官宮名　可以種穀尚書大傳作穀。可以斬伐田獵大傳有敢獵二字。蓋藏○星茀大太下同。角　山林澤亡二字脫宋元本御覽六皆有。○濟河南。間曰兗州○陽溢而肚陰周語上作陽失傳在陰。源必塞周語下有源塞二字。不過周有其字。紀○爲施甚大初學記六德美下引作爲德甚美。○公曰然晏子三有有字。昔昔後也。鳴者繼倒據御覽百七十七乙。其聲無不爲也　亦能益寡人之脫宋本有。壽乎　惟以政與德而脫宋本有當與能補。順乎神爲可以益壽　然則福兆名訛。有見乎　毋無。費民且無脫宋本有。令君知之○夫水旱俱天皆下字或當作地。陰陽所爲也　春秋乃正天下疑亦地字。之位○齊大旱之晏子一作遇。時　百川將脫御覽八百七十九引晏子有今從之。竭　彼獨不用晏作欲。雨乎　於是景公出野晏有居字。○夫天地有筋傳一無。合則生氣有精矣　時得而化矣句疑衍。故三月達眼大藏本命。而後能見八七。月生齒而後能食　三年齔當作齔。合而後能言　故外傳無。反施亂化　精化眞益外傳作。而脫外傳有。後傷時之不可過遇從外傳改。也　乃陳情欲以歌外傳有道後二字。○度量權衡以黍樓炎律歷志注引作稟下竝同。生之志注有十稟二字御覽八百三十又六百四十皆同。爲一分　十六黍爲一豆六豆爲一銖志注十稟重一圭十圭重一銖御覽八百三十作十稟重。豆六豆重一銖。十斗爲一石志注作斛。○黃帝即位惟聖恩承天明道一脩外傳八作施惠承天一道脩德。維外傳作惟。思影像夙寐後據外傳改。晨興　鳳像儒作徹。何如　鵝鶴鵝植。鶴字。鶴思下屬化枯折所志六字。龍文龜背身。燕喙外傳顏詩卷阿正義同。雞嘴　往則有文來則有嘉外傳作往即文給來即。五光宋本色。偏舉光輿外傳。羽動。八風氣降外傳應。時雨　通國。天祉　達五音于道。西面啓外傳稽。首曰皇天降祉從外傳改。敢不承命　靈龜文五色宋本連上。似玉似金二字御覽九百三十一無。蛇頭龍頸翅。能知存亡吉凶薛吉凶存亡今爲宋元本之變○故重三尚書大傳作九。澤而來朝也○其亡也回祿信於亭周語上作聆。隧　夫一神周語作神靈。是照注神一心絕祀於人。不遠徙遷　道而得神是謂豐周語作達。福　王使太宰己周語作憲。父率傅氏及祝奉犧牲玉鬯傳氏是照注作獻。焚鬯賜之訛。往獻焉

離民怒神 近恐字 而求利焉〇吳伐越 逵。 禹致羣臣 魯語下作神，韋昭注，羣神，謂主山川之君爲羣神之主，故謂之羣神。 會稽山 使者曰誰

爲神 魯語，敢問誰守爲神。 社稷 魯語有之守二字，家語辨物篇同。 爲公侯山川之祀爲諸侯 魯語無下句，家語有。 其神爲葢 史記同，魯語、家語作漆。 姓 長

者不過十 魯語、史記下皆有之字。 〇矢長尺有 而下闕。 咫 陳侯 魯語、家語、皆以爲惠公，史記索隱以爲非乃湣公也。 使問孔子 思 魯語作使。 無忘職業

以勞 魯語作分。 大姬 分別 魯語、家語、俱作異。 姓以遠方職貢〇木石 脫。魯語、家語、皆有，韋昭云木石山也。 之怪夔罔兩 土之怪羵 御覽八百八十九，羵，誤。

作羵 羊也〇大如擧 集解引作斗，上文正作斗。 〇神曰無走帝命曰 令，訛，從晉語二改。 使晉襲于爾門 舟之僑告其諸族 族訛，晉語告諸其族。

曰 大國 下衍字，從晉語刪。 道小國襲焉曰服 韋昭注此國字云入也，則不作襲取解，上注恐治本作襲取也，兩義不同，故此直注。 三 晉語作六。 年號乃亡〇晉平公

作既祁之臺 室，訛。 〇猲食駮驛 御覽八百九十二作駁輸，下云駿驪食駮，駮食虎，無食豹豹三字，疑是翰食豹，故可疑。但驪字亦不見字書，西山經中曲之山有獸焉，其狀如馬而白身黑尾，一角，虎牙爪，音如鼓，其名曰駮，是

食虎豹。 惜烏 烏。 而愛狐 布蒺藜 宋元本俱作藜，下同。 於階上 憂夫肉自生蟲而還自食 失。 也〇趙簡子問於翟

封荼 御覽八百七十四作餘。 亦足以亡 亡。 國矣 寅 當與首通。 風之所飄也 其百官肆斷而無告 御覽作常。 其政令不竟

御覽作常。 而數化 御覽作改。 〇諸 請。 扶而來者 鞏，訛。 而來者 外傳十作諸扶與而來者。 皆爭復知故 東盲 亯，訛。 艾 史記作撲蒼爪罪，此言其飢羸羸瘦也。

所窺者甚大所見者甚少 外傳作所窺者大，所見者小，所刺者巨，所中者少，此似脫兩句。 物故有味 昧。 擀而中蚊 蚊。 頓 揜當爲擣，與擣同，昧擣殯殁也，外傳作昧投而

中蟲頭，蟊蚊同。 太子股陰當溫 溫，元本溫，與外傳合。 先生幸而有 外傳作治。 之 下先生不當之，作先生弗治。 八成之湯 史記作八減之齊。 子容 外傳作甯。

擣 從木非。 藥云云 外傳作子明炙陽子游按摩子儀反神子越扶形。 特使 死。 夫當生者活耳〇孔子出而弟子有吒 吒。 者 似完 家語顏回

篇、顏氏家訓文章篇俱作桓，此疑南宋人改之。 山之鳥〇子貢問孔子人死 舊例從御覽五百四十八引乙。 有知無知也 欲言無知 御覽晉欲言死人無知也。 恐不

孝子孫棄不 御覽作親之二字。 葬也

卷十九 脩文 商者常也 當別爲一條。 知矩之三維規之三維 高誘注淮南詮言訓云維匠也。 〇辨然否 脫，據白虎通爵篇補。 通古今之道謂

之士〇詩曰左之左之 當別爲一條。 〇貌者 者。 男子之所以恭敬〇知天道者冠鉥 當與術同，術氏冠見續漢輿服志，衛又本作鷸，漢書五行志中之上。

師古注引逸周書曰。 知天文者冠鷸冠。 知地道者履蹻 續志作約是。 能射御者佩韘 韘。 負羈而準 宋本準。 下 故望五 玉。 貌而行能

有所定矣〇達而勿多也 大戴公冠篇，句上有辭字。 使王近於民 禮儀志上注有遠於年近於義二句。 遠於佞 任 大戴作舉。 賢使能 宋書禮志作任賢。

作能。 其禮與十 上從大戴改。 同 加 士冠禮記作始加。 元服 順爾成德 記有壽考維祺，介爾景福二句。 〇大夫 下文有士字，此脫。 庶人以[illegible]二

兩 使寡人 當云使來，此訛。 奉不珍之琮 管禮，禮辭無不腆，此云不珍，非是。 授夫乎 于，一作戶 拜諸阼于大 當作祭，見穀梁桓二年傳。 門〇繼體君

世世不可居高祖之寢故有高 疑 路 寢名曰 疑也，高也，疑脫。 路寢其立奈何 春秋曰云云 此下八字非此處語，疑脫誤。 繼體

守文之君之寢曰左右 下之字當注一作大，然則當作大寢，下路字或是衍文，鄭注月令云大寢路寢。 路寢〇士 疑衍。 一適 鄭注尚書大傳云適猶得也。 謂之 大傳有效字。 好德

命諸侯者 下當有得專征三字。 專弒 尚書大傳作伐。 其宗 然後天子比年秋官之無文 效，疑。 者而黜之〇古者必有命民

本提衍。 居 外傳六同，大傳作舉。 事力者 命然後得乘飾 飾。 輿 大傳作飾車，考工記輿人職云飾車欲侈。 駢馬 是虞所以興象 二字外傳作象典。 刑〇

志淫好僻 衍書字，紀王制無。 〇傳曰春曰 衍。萬夏曰三字。 苗秋曰蒐 冬曰狩 此所引傳乃公羊桓四年之文也，疏云下文蒐在苗後，又云夏不田，是用公羊之說，後人乃誤據周禮、左傳以改由

文，而不知其前後反成矛盾矣，今悉刪正。 秋 春，誤。 蒐者 不殺 賈子禮篇作[illegible]，卽穀梁不斷傷之義。 此苗 衍字。 蒐狩之義也 其謂之田 敢，何〇

天子殺則下大綏 王制作綏，鄭注云當作緌，下同。 大夫殺則止佐車 王制作車。 昆蟲不 王制作未。 蟄不以火田 不麛不卵 王制有不字

殺胎三字，此說。 不殀夭 倒，從王制乙。 南撫交趾北 大戴、史記五帝紀改。 發西析 析。 支 東至長夷島 史記作鳥。 夷〇贓死不及槨戶 當別爲一

條，荀子大略篇贈作遂。 諸侯卒三綫二各三 雜四下云一二三四五之數本之天地，則此當作四本字，舊作寂，宋本作本。 十尺〇不 禮三年公羊傳有得字。 必其時也〇既葬

檀記檀弓下有而字。 封壙墳 記作廣輪。 掩坎其高可隱也〇子夏三年之喪畢云云 此與檀弓上所記不同，彼云子夏哀未忘，子張不敢不至。 〇童子擊鼓苢

東萊槐也，別作炬非。 火〇齋者思其居處也 本提行。 〇冬祭曰蒸 烝通。 聖王 主，訛。 將祭 惆惆 當與顒同。 幢幢〇未有不快 當與嘻同。

會稽祭也。 用者也 舟中水而運 回旋則其勢靜涅。 〇則貪欲 宋元本、俱作慾。 之心不來〇又以正人 宋元本俱無大字。 矣哉〇黃帝詔伶

倫下同。 倫作爲音律 劉向別錄樂記第十六說律其節此乎。 乃之崑崙 案此文與呂氏春秋古樂篇同，此崑崙，呂氏作阮隃，疑後人又用漢書之文改之，下多類此。 之陰取竹於解 嶰。

谷 其長九寸 呂作三寸九分。 而吹之以爲黃鍾之宮曰 日。 含少 以崑崙 呂作以之阮隃。 之下聽鳳 呂有皇字。 之鳴 黃鍾之

宮皆可 呂有以字。 生之 是故黃鍾生林鍾 此下與呂氏音律篇多互異，考之晉書宋書律志多與呂氏合，然則此文又爲後人所淆亂也，今當悉據呂氏以正之。 林鍾生太蔟 大呂誤。

太蔟生南呂南呂生沽（越宋本沽下同）洗沽洗生應鍾應鍾生蕤賓蕤賓生大呂大呂生夷則夷則生夾鍾（太蔟訛）夾鍾生無射無射生仲呂（沽洗訛御覽五百六十五所引呂氏卽同說苑訛本）日至則日行（呂作月運）其風以生十二律故仲冬日（殷據呂補）短至則生黃鍾　仲夏日長至則（四字脫據呂補）生蕤賓　天地之風氣正（呂有則字）十二律至也（呂作定矣）○此所以獻酢（樂記與下酬字互易）酬也　此可（樂記所作）以示後世有尊卑長幼之序也○鼓鼙之聲慷（樂記作讙下同）○夫民有血氣心知之性（上是樂施章此是樂書章當提行）○喧諧（宋元本皆作奏）慢易　柔氣不懾（攝）　使親疏（疎）貴賤　威濞蕩（記作條暢）之氣　嘽（惰）慢邪僻之氣　使耳目鼻口心智（知宋元本智）百體　代（記作迭襲同）相爲經　君子之動本樂其象也後治其飾（記作君子動其本樂其象然後治其飾）　復亂以飾（宋本飾）歸　小人以飾（下聽字後人以樂記之文共此下今當爲衍文）過○樂之可密者（四句樂記所無間雜於中頗不倫）○凡人之有患禍者（本提行）○凡從外入者（元本連上案當別爲一條）○暴厲淫荒之動不存（在）乎體　夫殺者乃亂亡（御覽五百六十九作世）之風　小人不能（以下御覽無但云發果不得其死爲）由之故過（下似脫一字）矣（家語辨樂解夫子曰過而能改其選矣乎）

卷二十（反質）吾思夫（也）質素○而幸安之全（金字誤當在幸字下）蓋重禮不貴物（性）也○壓山之田者（本提行）○是以苦窳之器（下疑脫一字）○詩云尸鳩在桑（當提行）○負缶（御覽七百六十一作甕在重門初學記作缶）而入井　命曰橋（初學記作桔槔）○鄙（說御覽八百二十）之風　小人不能（以下御覽無但云發果不得其死爲）由之故過（下似脫一字）矣（家語辨樂解夫子曰過而能改其選矣乎）

卷二十（反質）吾思夫（也）質素○而幸安之全（金字誤當在幸字下）蓋重禮不貴物（性）也○壓山之田者（本提行）○是以苦窳之器（下疑脫一字）○詩云尸鳩在桑（當提行）○負缶（御覽七百六十一作甕在重門初學記作缶）而入井　命曰橋（初學記作桔槔）○鄙（說御覽八百二十九作世）之風　小人不能（以下御覽無但云發果不得其死爲）由之故過（下似脫一字）矣（家語辨樂解夫子曰過而能改其選矣乎）

十有（御覽無或大字在治字上）餘無所用　二王者以（下化字衍）身先于天下　且夫錦繡（繡下同）絲紵　長（去聲讀也）無用好末淫○治（衍大字史記始皇紀）馳道　渭南上（山）林苑中　周（史記有馳字）爲閑道自殿（史有下字）直抵南山（史有表南山三字）之巔（巔）以爲闕爲復道　以象天極閣（閣）道　脅客（本紀稱熱人）盧生　下臣伏以慢（史作謾）欺而取容　乃使御史悉上（史悉案問）諸生不然無冀（異）也○生於姦（奸下同）邪淫泆（佚下同）之行○秦穆公（衍閑字）問由余曰　覈於土瓶（與綱同作甄說）乃以女樂三九（秦本紀作二八是也古樂皆以八爲列）遺戎王　由余歸諫（外傳九作數）諫不聽　問其兵執（執）　兼國十二（孫云此與秦本紀韓子十過書皆同）　穆公（王）奢主○百姓戴上（孫倒御覽百四十六作戴上又兩引皆同）　德（宋本德）然而起　杜門不出（下傳死二字讓當爲衍文）○乃命左右曰（可省）去車○今已復辟（孫疑殿字之訛）矣○大（太）白之冠○仲

孫它（晉詳上同宋本注云它德本皆作忘案忘字訛）諫曰○趙簡子乘弊車腰（元本腰御覽七百七十二作轓音藩）衣羔羊裘（御覽作衣羔羊之裘）　狐白之裘溫且輕（御覽六百九十四有君宜服之四字）　今（脫御覽七百七十二有）我以自備○無囿尚可（衍平字左氏昭九年傳無）○衛叔（御覽五百三十一無孫文子問於王孫夏（御覽賈）○無以聲樂妨政（正）　其不王者猶（由同）無佐也○以其家貧善（晏子雜上作貧嫌）寡人○且夫死者終生之化而物之歸者（醫書本厚有也字）　厚葬以陽（矯訛演書作爲）眞　是使物各失其然（漢書作所）也　謂（節漢書無）今費財而厚葬○盛之土圃（家語致思篇作型）之器　以其食美而思我親也（親疑衍家語作而我思焉）○斷（疑節晏子雜上作斷）檀內書焉　檀也語（晏作檀語也）窮乎窮乎窮也（晏作圃不可窮窮不可編也）○委質以求（脫家語雜周篇有）當前之君　夫說者流於辯（脫家語辯有）聽言（家語無）者亂於辭○請投吾蒔（師）以學於子○吐吒（吒）之聲未嘗至於犬馬　曾子（參）避席謝之曰

逸篇

閔子騫兄弟二人，母死，其父更娶，復有二子，子騫爲其父御車，失轡，父持其手，衣甚單，父則歸，呼其後母兒，持其手，衣甚厚溫，卽謂其婦曰，吾所以娶汝，乃爲吾子，今汝欺我，去無爾子，騫前曰，母在一子單，母去四子寒，其父默然，故曰，孝哉閔子騫，一言其母還，再言三子溫。（藝文類聚二十）

晉靈公驕奢，造九層之臺，費用千億，謂左右曰，敢有諫者，斬，孫息聞之，求見，公曰，子何能，孫息曰，臣能累十二博棊，加九雞子於其上，公曰，吾少學，未嘗見也，子爲寡人作之，孫息卽正顏色，定志意，（一作氣）以棊子置於下，而加九雞子於其上，左右屏（一作慴）息，靈公扶（一作備）伏，氣息不續，公曰，危哉危哉，孫息曰，臣謂是不危也，復有危此者，公曰，願見之，孫息曰，公爲九層之臺，三年不成，男不得耕，女不得織，國用空虛，戶口減少，吏民叛亡，鄰國謀議，將興兵，社稷一滅，君何所望，靈公曰，寡人之過，乃至於此，卽壞九層之臺。（類聚二十四，又七十四，太平御覽七百五十八。）

孫息學悲歌，引琴作鄭衛之音，靈公大感，故作衛公之曲，歌而和之。（北堂書鈔一百六。）

齊王起九重之臺，募國中有能畫臺者，賜之錢，有（一作狂卒）敬君，居常飢寒，其妻妙色（一作端正）敬君工畫，貪賜，畫[illegible]，[illegible]家曰久思憶（一作念）其妻，遂畫其像，向之意（一作節）笑，芻人瞻（疑覘）見之，以白王，王召問之，對曰，有妻如此，

去家日久，心常念之，竊畫其像，以慰離心。不悟上聞，王即設酒，與敬君相樂，謂敬君曰：國中美女，無好者，以錢百萬請妻，可乎？不者，殺汝。敬君偷愴聽許。類聚二十二，御覽二百八十一，又七百五十。

呂望年七十，釣於渭濱，三日三夜，魚無食者。望即忿脫其衣冠，上有農人者，古之異人。一作老賢人。謂望曰：子姑復釣，必細其綸，芳其餌，徐徐而投之，無令魚駭。望如其言，初下，得鮒；次得鯉；剖魚腹，得書，書文曰：呂望封於齊。望知其異。一作管賢。類聚六十六，史記齊太公世家索隱。

齊遣淳于髡到楚，髡爲人短小；楚王甚薄之，謂曰：齊無人耶，而使子來？子何長也？對曰：臣無所長，腰中七尺劍，欲斬無狀。新序譴士。王曰：止，吾但戲子耶。即與髡共飲酒，謂髡曰：吾有讎，在吳國，子寧能爲吾報之乎？對曰：臣來，見道傍野民，持一頭魚上田，祝曰：高得萬束，下得千斛。臣竊笑之，以爲禮薄而望多也。王今與吾半日之樂，而委以吳王，非其計。楚王默然。類聚九十六，藝紗四十，御覽二百四十二，又二百七十八，又七百三十六，前數句又引作新序。

晉文公伐楚，歸國行賞，狐偃爲首，或曰：城濮之事，先軫之謀，文公曰：城濮之事，偃說我無失信，不背三舍之約，先軫所謀軍事，吾用之以勝，然此一時之說，偃言萬世之功，奈何以一時之利而加萬世功乎？是以先之，衆人悅服。御覽二百七十九，與權謀篇不同。

中行獻子將伐鄭，范文子曰：不可，得志於鄭，諸侯讎我，憂必滋長，鄭至又曰：得鄭，是兼國也，則王者固多憂乎。御覽三百五。

秦急圍邯鄲，邯鄲傳舍吏子李談謂平原曰：邯鄲之民，炊骨易子而食之，而君之後宮婢妾，荷綺穀，餘粱肉，士民兵盡，或刻木爲矛戟，而君之器物鍾磬自恣。御覽三百五十三。

梁君出獵，見白鵰羣，梁君下車，彀弓欲射之，道有行者，觀梁君謂行者止，行者不止，鵰羣駭，梁君怒，欲殺行者。其御公孫龍下車對曰：昔者齊景公之時，天旱三年，卜之曰：必以人祠，乃雨。景公曰：吾所以求雨者，爲吾民也。今以人祠乃雨，寡人將自當之。言未卒，天大雨，方千里。今主君以白鵰故而欲殺之，無異於狼虎。梁君援其手，與上車，歸，入郭門，呼萬歲曰：樂哉，今日獵也，獨得善言。御覽三百九十，見新序二作公孫龍。

齊遣兵攻魯，見一婦人，將兩小兒走，抱小而挈大，顧見大軍且至，抱大而挈小，使者甚怪，問之，婦人曰：大者妾夫兄之子，小者妾之子。夫兄子者，公義也；妾之子者，私愛也。寧濟公而廢私耶？使者悵然，賢其辭，即罷軍還，對齊王說之曰：魯未可攻也，匹婦之義尚如此，何況朝廷之臣乎？御覽四百二十二，見列女傳，節文稍同。

魯有賢女，次室之子，年適二十，明曉經書，常侍立而吟。列女傳作倚柱而嘯。涕泣如雨。有識謂之曰：汝欲嫁耶？何悲之甚？對曰：魯君年老，太子尚小，憂其姦臣起矣。御覽四百六十九。

趙襄子問王鮒曰：國之所以亡者何也？對曰：君惽而能忍，是以亡。襄子曰：何以爲然也？曰：惽則不能賞賢，忍則不能罰罪，賢者不賞，罪者不罰，不亡何也？御覽六百三十三。

蘇秦至齊，齊王厚待之，諸大夫嫉之，使人刺秦，而不死，齊王出珍寶，募求賊，不得，蘇秦垂死，謂齊王曰：王誠能爲臣求賊者，臣死後，請車裂臣屍於市，詢之曰：蘇秦爲燕，欲亂齊，今日其死，寡人甚喜，故裂之。若得其殺主，重封賞之，如此，刺臣者必出矣。齊王從其言，裂屍而詢之，刺蘇秦者果出求賞。御覽六百三十三。

北塞上之人，其馬亡入胡中，人皆弔之，其父曰：此何詎知不爲福？居數月，其馬將胡駿馬而歸，人皆賀之，其父曰：此何詎知不爲禍？家富馬良，其子好騎，墮而折髀，人皆弔之，其父曰：此何詎知不爲福？居一年，胡夷大出，壯丁壯者，皆控弦而戰，塞上之人，死者十九，此子獨以跛故，父子相保。御覽八百九十六，本淮南子，文全同。

晉平公問趙武曰：中牟、三國之股肱，邯鄲之肩髀也，寡人欲其良令也，其令容，誰使而可？趙武曰：邢子可。公曰：邢子非子之讎邪？對曰：私讎不入公門，又問曰：中府之令容，誰使而可？趙武曰：臣子可。故外舉不避讎，內舉不避子。類聚五十。

龜千歲，能與人言。類聚九十六。

鼓法天，鐘法地。書鈔百八。

楚文侯曰：邑中豪，好藏善而揚惡，可親問之。文選注三。

勇士孟賁，水行不避蛟龍，陸行不避虎狼。八文十八。

聲樂易良，而合於歌情，盡舞意。十七。

蓬生桑中，不扶自直也。後漢書徐穆傳注。

晉靈公造九層之臺，云云。孫息求見，靈公張弩操矢見之，謂之曰：子欲

辭，即罷軍還，對齊王說之曰：魯未可攻也，匹婦之義尚如此，何況朝廷之臣乎？御覽四百二十二，見列女傳，節文稍同。

魯有賢女，次室之子，年適二十，明曉經書，常侍立而吟。列女傳作倚柱而嘯。涕泣如雨。有識謂之曰：汝欲嫁耶？何悲之甚？對曰：魯君年老，太子尚小，憂其姦臣起矣。御覽四百六十九。

趙襄子問王鮒曰：國之所以亡者何也？對曰：君惽而能忍，是以亡。襄子曰：何以爲然也？曰：惽則不能賞賢，忍則不能罰罪，賢者不賞，罪者不罰，不亡何也？御覽六百三十三。

蘇秦至齊，齊王厚待之，諸大夫嫉之，使人刺秦，而不死，齊王出珍寶，募求賊，不得，蘇秦垂死，謂齊王曰：王誠能爲臣求賊者，臣死後，請車裂臣屍於市，詢之曰：蘇秦爲燕，欲亂齊，今日其死，寡人甚喜，故裂之。若得其殺主，重封賞之，如此，刺臣者必出矣。齊王從其言，裂屍而詢之，刺蘇秦者果出求賞。御覽六百三十三。

北塞上之人，其馬亡入胡中，人皆弔之，其父曰：此何詎知不爲福？居數月，其馬將胡駿馬而歸，人皆賀之，其父曰：此何詎知不爲禍？家富馬良，其子好騎，墮而折髀，人皆弔之，其父曰：此何詎知不爲福？居一年，胡夷大出，壯丁壯者，皆控弦而戰，塞上之人，死者十九，此子獨以跛故，父子相保。御覽八百九十六，本淮南子，文全同。

晉平公問趙武曰：中牟、三國之股肱，邯鄲之肩髀也，寡人欲其良令也，其令容，誰使而可？趙武曰：邢子可。公曰：邢子非子之讎邪？對曰：私讎不入公門，又問曰：中府之令容，誰使而可？趙武曰：臣子可。故外舉不避讎，內舉不避子。類聚五十。

龜千歲，能與人言。類聚九十六。

鼓法天，鐘法地。書鈔百八。

楚文侯曰：邑中豪，好藏善而揚惡，可親問之。文選注三。

勇士孟賁，水行不避蛟龍，陸行不避虎狼。八文十八。

聲樂易良，而合於歌情，盡舞意。十七。

蓬生桑中，不扶自直也。後漢書徐穆傳注。

晉靈公造九層之臺，云云。孫息求見，靈公張弩操矢見之，謂之曰：子欲

諫邪，孫息曰：臣不敢諫也。臣能累十二博棊。云云，呂布傳注，餘同前。

子奇年十八，齊君使主東阿，東阿大化。胡書傳注。　管平公時赤地千里。顧書傳注。

申鑒　有程榮本，何允中本，黃省曾注本，今參用二本，補其脫脫如左，其後漢書荀悅傳所載異同不具列。

政體篇　治世之臣所貴乎順者三：一曰心順，二曰職順，三曰道順。衰世之臣所貴乎順者亦三：一曰體順，二曰氣順，三曰事順。衰世之臣以下二十三字舊本缺今用黃氏說補。　好惡毀譽賞罰參相福也。案李善注西京賦卿福帝居云，福同也，匡謬正俗云，福古祠祀字，又東京賦，順時服而殺福，亦見顏籀書，今本改福爲副，徐鍇云，卿福之福，从衣，此福字舊本皆作福誤也。

時事篇　或問復讎曰：古義也。曰字舊本皆脫。　公祿貶則私利生。祿字舊本作生誤。　私利生則廉者匱。生字舊本作祿誤。　收遠輸之京師。輸字舊本作牧誤。　洪範傳云六沴作見，若是共御。共御舊本作王都誤，今據尚書大傳改正。　古有掌陰禮之官。舊本陰字下有脫，案周禮內宰以陰禮教六宮，以陰禮教九嬪，注，陰禮，婦人之禮也，今據此補。　或曰：至德要道約爾典籍，甚富如而博之，以求約也。如而二字疑當作如何，又下當有曰字。　曰：權宜弗之絕也。曰字舊本又有一曰字，係誤衍。　下及士庶，苟有茂異，舊本作庶各有異誤，今據北堂書鈔五十五所引改正，與本傳文同。　故先王重之以副賞罰。副字舊本作誤，亦據書鈔改正。　宜於今者，備置史官，官以其日，各書其事，藏盡，則集之於尚書。史官掌

典文，紀其行事，不書詭常。舊本作宜於今者，官以其日，各書其事，則集之於尚書，若史官，使掌典文，紀其行事，不書詭常，案此文有脫，漢書作宜於今者，備置史官，掌其典文，紀其行事，每於歲暮，集之尚書，云云，今參酌爲之改正。

俗嫌篇　或問曰：時辭忌。忌字舊本作曰誤。　曰：否。元日元辰，先王所用也。日字舊本作曰誤。　或問：卦何以格？曰：誠所感，自然應也。故精神以底之，犧牲玉帛以昭之，禱祈告愬以通之。舊本作或曰：所請者，誠以接神，自然應也，故精以底之，犧牲玉帛以昭，祈請告愬以通之，案此文有脫，今據北堂書鈔九十所引改正。　捷言羌亥。案羌古與麌同音，此謂麌是也，亥譌乘亥。　敵犬羊之肉以造馬牛。敵字無考，疑是獻字之誤。

雜言上篇　學而知之者衆矣。衆字舊本作衆誤。　先哲之言不輟於耳。耳字舊本作身誤。　有閒必有入之者矣。黃氏疑有閒上下皆缺一字，今案無缺。　膏肓純白二豎不生。肓字舊本作盲，說下同。　損益之符。符當提行。　此知益爲損損之爲益者也。　此知伸爲屈屈之爲伸者也。舊本損字脫，今據尚書大傳補。　□□□域重譯而獻珍。域字舊本作城誤，以下文例之，當指荒絕之域耳，所缺僅二字，舊本謂缺方字，亦誤。

雜言下篇　雖可兼取矣。雖可兼取下當脫小疏之無四字。　君子四省其身，怒不亂德，喜不淫賞。舊注缺一字，義也。四字疑當作曰，喜不字下所缺尚多。

列子張湛注　世所傳列子多是世德堂本，有不標堂名者，後來刊去耳，此本用晉張湛注，又以唐殷敬順釋文及宋陳景元鬳齋口義校張注，其音義易辭，飛有圈隔，了知非張注者，置之，有相疑誤者，乃著之，其殷氏釋文，道藏本載編全書之後，俗閒本脫誤甚多，今不暇兼舉，俟後有暇精此書者，宜依道藏本，使各自爲書，蓋殷所見本與張注本亦時有異同云。

列子序　此下餘注，即是釋文。　父咸予。道藏本是子字，已下凡似此者，皆注當改正之字，庶省率墨之煩。　集　比亂。下脫一定字。　元。互。示旨。指。歸

天瑞第一　居鄭圃。鄭有圃田四字是注。　列子之謙者。疑昔也。　存亡復往。此二字倒，當依後文。　不生之主。生。　不化者往復。下衍當疊往復二字。　本自無主。生。　是謂乎牝。牝忍反之下方是注。　謂之生者則不死。無。　易無形埒。釋文作埒，乾鑿度作畔。

注　究。下有者字。窮也。　注　領其都會。下有也字。　注　此蓋明變化往復。下有而字。無窮極。　注　方圓。員。下同。　靜躁。　注　無爲之本則無閒。當。於一象。　注　有之爲有待。恃。無以生。攫蓬而指。攫拔也三字是注。　注　此相合而生。下有者字。也。此文上下音切，及引司馬彪、鄭璞之說，皆非張注。　注　羭牝。牡。羊也。　注　覃音蟬。此段皆是注，其狀如蟬而有鬚，鬚是髦字。　注　大。蔵有此字。　譬龜鼈之類也。下者。　注　出。　注　日日。處注。

水。白水附。　羊奚比乎不荀。荀。　注　死不水滅。下有而字，注末無也字。　注　而無不生。下衍有於字。　有。　注　進當爲盡。此段及下段皆是注。

壹（張本作壹。注壹、亡也。）其終（注偏、偏積之一氣。）注無時暫（暫、下簡。）停　處常得（敦苑雜書作待。）終（注收刈後田中乘穀拾穗文作捕。）之也（故下有館字。）樂若此（孳（荀子大略篇作孳。）注太大。）塊載我以形　有人謹賢世（下八字注。）注而竝不免於溺（當作溺。語見莊子下篇。）喪也（注故物下有所字。）以全者皆由虛靜　粥熊（下是釋文。）注固弄耳目（下有之字。）所瞻（釋文作瞻。）察（注形色髮膚有精之句。）龐（釋文作盧。）者新故相換　長盧（釋文作盧。）子（注有形之必敗壞。）舜聞乎丞（釋文云、丞、一本作孫。此段注末藏本有也字。）而有之（注飭、飾。）凡（方。）土出（下有所字。）有也（注不得私而有之。不得不私有之。）認（仞注同。釋文、仞、音刃。案仞、古認字。見淮南子人間訓、及漢書儒林孟喜傳。）愛色貌（注吾所以有大患（下有者字。）爲吾（下當有身字。又下大虛作大虛。）注自然而已（四字不疊。）何所歷（歷。）其公私之名　黃帝第二　養正命（下四字、注。凡篇此者皆是注。）舍官（疑官。）注痟瘠（此字衍。）酸痟（當作削。）也　悟（釋文作怡。）然自得　太（大。）山稽（三人黃帝相也。是注。）不假不愛（前段是釋文、後段是注。）注仙（下有者字、壹下亦同。）喜考之稱（注愆蹇之（乏。）也（注冷、泠。）然善（注章戴尹生（下有之字。）名（注不猶躁於已（壹。）而不顯哉（注令（當作令。）形凝神釋　列子問關尹（下是釋文、不空者下方是注。）魚語女（魚當作言。即字是注。）注造音（下當有造字。）作（注氣壹德純（此段是注、末遺音操下有字字。）猶象人也（非注。）足二分垂（下非注。）郭象云揮斥猶放縱也（下又曰七字非注。藏本故脫倒。）口所偏肥（下音餘、肥薄也。五字是注、疑本是音餘薄、肥字乃哲文。）攫挹挨拢（音佩、非注。）注水底潛行曰泳　衆昉同疑（昉始也三字、注。下脫數也同。）吾誠之（太平御覽四百三十作信。）無二心　唯恐誠之之（御覽不重下同。）不至　周宣王之牧正（下非注。摯（尾下亦同。）注所以害物（下有而字、疑當作由。）逆其心故（下有也字。）注必能不懼（釋文作懼。無不字。）舟也　則未嘗見舟而謖操之者（無者字。）也（注亡水（忘水者。）則無矜畏之心（下有也字。）注神明所居（下有者。）故謂之舍（下有也。）注互有所投者（日、摳（前五摳等皆非注。）凡重外者拱（拙。）內　孔子觀於呂梁（下數條皆非注。至故猶衆也下方是注。）見痀僂（僂。）者承蜩　用志不紛乃疑（凝。莊子同。）於神　文侯大說（天下有能之云云是注。）注則鼓水火而不燋（焦。）溺涉水石而不悸（挂。駭。）注履危險而無難（難。）墜（注斯言不輕（輕。）以告壺丘子（下四字并注。）吾與汝無（既、案注、似無字是。然莊子亦作既。）其文（注向秀曰元（當作元。）其一方　罪乎不娠不止（莊子唐帝王作苗乎不當不正、向秀下是注。）注便爲（前。）之有生　坐不齋（向秀下是注、菅作蹲。又故以下當有爲字。）注皓（指。）然泊心

鯢旋（釋文作桓。）之潘爲淵（此九水名云云方是注。）注向秀曰況然無所係（下有者也。）故逸也（向秀下是注。）注向秀曰無適（下有也。）注雕瑑（琢。）之文　注戎或作哉（下有字。）遇伯昏瞀（莊子列御寇篇、人從目、此下亦同。）人而鑑（當作鑑。）其所患　注歸之果乘　注豫出而異者（也。）注皆（下有是。）搖本之徒不皆（能。）相啓悟（下有者。）也　注厚白藏（疑尊。）異　亦不暇（假。）智於人也　注是生四（別本依左氏改三。）子　注百獸率舞是也　注接悟之速（迅。）注志（忘。）勝負矣　周穆王第三　注視瞬（釋文作瞬。）而滅　右服薊（薊、釋文又作薊。）驪（下自鑑作白鑑。）注山海經云崑崙山有五色水也　別日升（下有于字。）崑崙之上（下兩段皆非注。）注西王母（并下三條皆是注。）注自此已上　注知世事無常（下條亦注。）注注（下有見。）篇目已詳其義　注以成水（水頃、溪。）注因恐怖（怖。）而夢　注夫變化云爲　注言（誠。）成（當作讖。）所由　注火性猛烈　注此以物類（下有而。）致感（下有也。）注夢爲鳥而厲（厲。）於天　注此亦寓言以明怪（異。）也　注即今四海之內　注宋足相跨（釋文作唇。）也　注恂（下有者。）信也　注情慝（釋文作匿。）可假象數而尋　注疾（疾、痾結於府藏　注蓋亂（辭。）有左右耳　注有過（下有乎。）史巫者　須臾之亡（當作忘。）可復得乎　顧謂顏回紀（記。）之　常（嘗。）北以爲苦　注衆（下有者。）衆也　仲尼第四　注回不言欲宜（旨。）問　汝之意失（釋文作央、音決。）矣　注豈能無可無不可歟（哉。）注既悟至理則亡（忘。）餘事　叔孫（下有氏。）曰　注賈逵姓氏英覽（段若膺云、此必賈執姓氏英賢誌耳、見開寶經籍志。）注稱爲七（土。）族　注不怪仲尼之凡（用。）形不（而。）怪耳目之易任　注汎然無心者　商太（大。下同。）宰（下非注。）注孔某（子。）之博學　注故不可亂也　同（前卷下、注則明。）有也。）注無幽而不照　覩之（別本作其。）所變　游乎游乎（注末有矣字。）注內足於己（注諸侯（下有所字。下二句同。）不能得友　注隸（下有者。）猶羣輩也　注爽（下有者。）差也　注既合則難（下有辯。）別（下有也。）注焦朽（下有者。）有節之氣　注僵（下有者。）仆也　注與人（下有之。）理亦然　鄭之圃澤多賢（下是注。）注鄧析鄭國辯智之士（下作竹書、藏本亦同、左傳是竹圃。）

注非不能應機機而不應注機者巧也注巧偏而智敵者注儒者弱也下四字非注吾之力者無者字注未能令名迹不鼎者也注猶盈免於矜故能致稱稱作此也二字注公子牟者文侯之子注雖才辯而不合理也注而無一定之家注莊子云桓國釋子作鄺注辯者之固固注孔穿孔子之孫也注同發發於前發注近世有人鄭五木者有鄭百盧者注比論見存在多有辯之者注負者猶背也類者同也注墨子曰日影不移說在故爲也見墨子經說下移作徙注此語近於鄙不可解也子以公孫龍之於鳴皆條也注言龍之言無異於鳴馬注而不可理論論注夫道治洽於物者注蒸有下者衆也注淮釋文作聽教爾爲此言問大夫藏無此三字形物其實案此古書字注形物者猶理事也注順水物而物者下有故若水也注應而不藏下有者下不鳴條知而忘亡情聚塊塊也湯問第五注今之下有所以有物由古下有之有物故也下有注然後於視聽猶齊州也下四條皆非注蓋其實掌握耳注以開視聽之所閱閱注以謂謂和陰陽注顓頊是下有黃帝之下有孫八統統九野之水方寶篋案下皆非注兩山間相去十七萬里下乃可得數乃伶不注若此之山猶浮於無於海上帝怒怒流於西極失羣仙聖之居下火焦繩曰又離騷曰是注名曰諍人長九尺寸下是注其體稱焉下是注衆之無之字所疑焉焉弗見其形下是注夏革無緣得下有而稱之居空桐桐之上地氣然也下是注即叩有墾壤何若本作若一本作苦而不平自此異篇之南注億代爲曠曠息其物其異形注尋天咸下有盡其分也注故管仲駭孩之也案孩之當本老子祝被釋文作祝髮而裸有輒木意林作沐之國則鮮而食也耳注距去至也注不可以與同居處楚之南有炎案墨子節葬篇作燒人之國死其肉而乘有之字注或支亦作鮮支愚子亦作鮮玄瓦相趨子予也剖粒粒爲餌引益亟之魚下是注於白認之淵案認仞多通用此以認爲仞天端篇仞而有之又用穆王篇室人交徧藝仞人此又以仞爲認注瓠巴古下有之善鼓琴人也杜指鈞約弦注遺弦聲下亦作弦聲注心手器三者乎五應澧與體同泉涌注無

之也三字注北方有地美上非注注韓國善歌謳者也注中道有國獻此工考巧之人也皆傳傳會革木膠漆內則肝膽心肺飾注至於巧極下二字倒則機機乎造化注豈謂物無神主也邪注牽挺機運疑讀注繩得安御御注言其照也夜恆押而藏之注因由國猶此二物力命第六顏淵之才不出衆人之下而壽十四八注以似相違反注是以聖人兩情存而不辨注或有矯天眞以殖殖名者而皆謂與子予竝北公宮子以德厚自愧下句衆字藏本無注小白糾之次弟注非人理力所制也仲父之病疾病矣其爲人下有也潔廉善士也注竹刑簡法疑當作竹注此下有事義例注似由報應若出智力下有也注而威之而以死末句也上有者字注而威之於以死注故曰天罰無也字注豈智之所必如注無際無分下有者又下自運下同注不能詐其眞正也二曰下衍曰字俞氏愛之亦或不厚孰能無能字知其故都無此字亡所不信亦不謂爲衆人之不覩注此皆默作輕發汪綬急速之貌注婦斫不解怖之貌勇敢怯疑注眠娛不開通之貌譏譏誚誚頗重之貌此十三字今本缺注惑其以成故而不能辯注言冥昧下有而難分耳則不駭釋文作驚注此明用智計之不如若自然也注亦未必然下有也注在在智之所知也若何滴滴滴藏寡人將去斯而之何韓詩外傳作何之下惡馬作駑馬箋苴注吾常當作嘗無子

楊朱第七注是不達乎生生之極極也注夫事爲無已下有者注言不重專美惡於己注此推惡於君也注爲善不以爲名下名字作而注爲僞名則得利者也注不僞下則字無不足以招利痛疾意林作疾病哀苦故不爲形刑所及注鼻通口頤頤閉於釋文之中故出之謂之關柱性注唯取其奢儉之異也平聚酒千鐘鍾密造釋文作遇故云本作造今於殘本造下注本作造不可通矣鄧析而謀之僑藏作蕎下同爲國則治矣注太逕挺釋文作逕廷案莊子作逕抑抗賓客在庭者日百住殘本作往此天人下有之窮善者也舜荷華藝而隨之注出曲意求

通　筋節蹞（蹞急。案淮南務訓、蹞躁步塵、此釋文音急、爲嘈、畜亦讀若蹞。）常衣糧麤（注麤麻。案、麤當作粗。）注非但累正其身

說符第八　注此語以頃、壺子荅　注珠當之末也、下有　注率爾自中　注則前期命矣、當作矣　注不專已知智、齊侯納之下有以、使君者、博如孔某　注勝欲　輯、令尹子西司馬子期伐鄭　注喻其微言人、下有　注勁下有者、力也拓下有者、不可聞覺　白公不得已淮南作也、使遽人下有來、謁之　無所施於積呂氏無施字、淮南并無於字、舉也　注不有其能、能也　注凡人物不知生出者、謂之蘭也　注謂先僑人案郭璞注山海經長股國云、今伎家僑人蓋襲此、僑蓋通用、此比、其於馬案、比、發語辭、孟子、比天之所以與我者、賈誼、比物此志也、皆同、色物御覽八百九十六作物色、牝牡　注親下有其、所宜視者　注信鬼神與機祥　注用蓍十二、故、撫下注卞、戮勤、力一志　見而下堂餐、喻、胡爲而食餐、我　白下有去、爲不知己者下有去、注有殺身以成仁無下也、而弱溺、死者幾半　夫子荅之僻譬、將扑朴下同、之　注而厚責於人注未有處名利二字倒、之衝中、下有而、臨死以決決、喻其子　注同生是二字倒、類但自貴而自相賤　非疑豈天本爲蚊虻生人、作動二字倒、態度　注意所偏感惑、則隨念想二字倒、而轉易　注豈外物之下有所能、變下有平、注喻下有者、猶度也下句末有者、頤頤、之忘將何所不忘哉　注豈下有因、萬物疑、動之所能亂者乎

韓非子　是書有明馮舒已著、讀宋本、道藏本、以校張鼎文本外、又有明凌瀛初本、並張太字本、今并以校明神廟十年趙用賢二十卷全本、而以是省大書、其異同作小字、注於下、此書注、乃元人何犿、刪舊李瞻注而爲之者、亦甚略、且鄙陋者、亦未刊去、明孫月峯評點本、并無注、茲不取在所校本中

卷一

初見秦　此篇見秦策、作張儀說秦王也、言而不當　策作苦不當、凡小小異同、及辭多寡不具著、亦當死　收　策有餘字、韓而　策無、成從將西面以與秦強策無、此倒、爲難　世有二　注同、宋本、吳師道補注國策、亦云韓子作二、亡而天下得之　天下得亡之形也、舊注、知二亡者得天下、誤、其此之謂乎臣聞之曰以亂攻治者亡以邪攻正者亡　策又有以逆攻順者亡一句、故上作三亡、共頡　頡、據國策補、注引改正、說文、頡直項也、假字無理、首戴羽爲將軍斷死於前不至千人皆以言死　此二十字、皆無、有功無功相事也　今策作不攻耳、無相攻事也、生未嘗見寇耳　當句、策作也、夫斷死與斷生也者、今從藏本、張本、策同、不同　此無異故其　可書、脫、謀臣皆不盡其忠也　一戰不尅而無　不、今從藏本、張本、策同、齊　且聞之曰削跡　迹、無遺根　策作削株掘根、聚洞庭五湖　策作都、一作清、江南　東服　策作伏、古通、於陳　中以淺　張本、陸、下同、策同、三晉　趙危而

荆狐疑（策作荆孤疑）　下不（策作上弗）能盡其民力　筦山東河閒（策作筦河閒，無山東二字）　踰華絳（策作踰華絳陘代）　上黨代四（策作三疑是）十六縣上黨七十（策下七疑縣）　以（凌本無策同）代上黨不戰而畢爲秦矣　東以弱齊（哲弱字凌本無策同）燕　決白馬之口以沃（策作流）魏氏　天下徧（盧說注國策本同吳本作編云以編次物曰編張本凌本此亦作編字）隨而伏　地曾（策作畢）不可得　弃甲兵（張本作兵吳注同）曳（乃涉之誤）并於李（吳注韓作李）下大王又并軍而至（策作數）與戰　運罷而去　弩（策作超）戰疾而却　軍乃引而退（一本作復）　幾不難（案注是難字策作豈其難）矣（策曰不難矣上有故字）　左飲於淇溪（策作谷）右飲於洹谿（策作水）　戰一日（夜盧本作日策同）而破紂之國　決水而灌之三月（秦策趙策俱作三年）城且拔矣長主潰龜策（吳作卜龜策此策上疑脫一字）占兆以視利害　以復寢丘之初（策以成嘉子之功）　以說（一本有策同）此與天下天下可兼而（脫藏本有策同）有也　大王誠（策作試）聽其說　大王斬臣以徇國以爲爲（爲少一爲字今據吳注引增上爲如字下去聲）王謀不忠者（張本有戮字）也（策作以主不忠於國者）

存韓　今（下日字衍張本無）臣竊聞貴臣之計　懼（張本動）於野戰　均如貴臣（人張本臣）之計　陛下雖以金石相弊（馮云言其時之久也注弊盡也盡以召上此解謂有何可以召上）　今賤臣之進（一本無）　愚計　則轉（藏本作轉是上已云從韓而伐趙則不待再收韓明矣）可以移書定也

爲計而使諸侯有意伐（張本凌本作我趙敗夫不意秦之伐之也不必作我）之心至殆也見二疏（疏今從藏本）　夫（脫張凌本皆有）攻伐而使從者聞（一作閒）焉　下臣期臣斯（脫本不重一本有）甚以爲不然　若人之有腹心（盧本倒今從藏本張本與下同）之病也　虛處則後然（注後音戈）　聽姦人（張本作臣）之浮說　使人來借道言欲伐秦欲伐秦（盧不重今依張凌本補）其勢必先韓而後秦　則反腋之寇（反於腋下言內變將作也注迂遠）必襲城矣

難言　言順比滑澤（順比不拂逆也注言順於情比於理轉雜解凌本澤作擇誤）　激急（盧張本急）親近探（一作深）知人情則見以爲諂（凌本作僭）而不讓　纖（張本作家）計小談　以質性（信張凌本皆作性）言　伯里子道乞（即百里奚亡秦走宛事）　吳起收（疑是枚字）泣於岸門（見呂氏春秋長見篇）　尹子窪於棘（張本有注云投之於窪棘中）　故君子難言（藏本作不少）也

愛臣　人臣太貴必易主位（一作人臣太擅必易主命與顯不叶非也）

主道　臣自將（二字疑倒當與下文一例）雕琢　羣臣煉懼於（平藏本於下）　賢者敕（一作效）其材　故君（子字衍）不窮於名　不智而爲（衍上字張凌本俱無）智者正　道在不可見（張本不提行）　函（下擅字疑是注凌本無）其跡匿其端　絕其望（能注云則入意望絕張本作絕其能望亦衍能字）破其意　臣不得（脫藏本有）陳言而不當　赦罰則姦臣（張本人）易爲非

卷二

有度　奉法者強則國強（注爲字當作謂）　取地河東（注河東故南燕國所在凌張本作故南蒲之地無下河東二字德之誤作得之）　荆軍者而走（注師久爲老作而老誤）

安釐王（脫藏本有）死而魏以亡故有荆莊齊桓（衍公字）則荆齊可以霸　加於（以）羣臣之上（注授之以政授誤作受）　忠臣之所以三字衍一本無）危死而不以其罪　不豈（一張本豈下同）至主之廷　而管託於羣臣之家也（注下移誤不移）　能者不可弊（一作蔽）　朝廷不敢辭賤（二句注與誤作缺士藏本作事）　鐵鑕（脫并也注非）體不敢不（弗藏本不）搏　臣不謂智（注伺危以懲生懲誤作懲）　先王之法所簡也　險（陰）躁不得關其佞　法所以淩過遊外（二字一本作滅）私也　必以先王之法爲比（注者無痛本作有智）二柄　所惡則能得之其主而罪之（注罪之誤罪也下注其恩誤之恩）　歸其臣而去其君矣（注去其君各本俱無其字）　子罕謂宋君此別人非春秋之樂書）○言（衍不字藏本無與誤）事也○燕子噲好賢故子之明不受國（趙敏夫云此即燕策鹿毛壽謂燕王于良國讓相子之子之必不敢受是也注非）

桓公蟲流出戶（尸藏本戶）而不葬

揚搉（孫詒讓云文選蜀都賦請爲左右揚搉而陳之劉逵注云搉非有揚搉篇今本作揚權誤案注依權字作解誤可刪）　甘口而病（疾）形　說（注中作悅）情而揖（捐孫云意林及文選七啟注皆作損注同）

精　行之不已（注俱字衍）　用一之道以名爲首（注其唯誤倒）　不見其采下故素正（注訓采故皆爲事非也趙本云不見其采是聖人靜以自居韜晦光采臣下以故守素而擅於正此說是也）

凡上（人張本上）之患必同其端　上下和調也（一無也字是）○以賞者賞以刑者刑（注賞內屬下脫賞字張本有）

毋專信一人而失其都國焉（注勢上脫形字張本有又都下當有國字）　腓大於股難以趣（疑趨）走　爲主而無臣奚國之有（注來張本有臣無則國亡故曰奚國之有二句）　法刑苟（誤作拘）信虎化爲人　假仇（一本作讎）人斧　故上失扶（誤從中菊注同）寸下得尋常（意林作下失尋常又有君

14A

不可不慎句不可費　厚者爵之薄者隳之當與易我有好爵吾與靡爵之之類同　枝將害心注以喻其爲下張本有靡字　宗室憂險注大宗大親作太　擾其根本原云當倒作本根與韻合　木乃不神注喻難辨難字非韻即哲　八姦　此必聽之術也注由字哲　必使以制任於後任謂保任舊注非　○令臣以外爲張本作而　制於內　而亡亟於不聽注制國猶不足上張本有其字案其當作國　羣臣知不聽則不外市脫一本有　諸侯

卷三

十過　賢俗　殽陽呂氏權勳篇淮南人間訓俱作陽殽　不穀無與脫藏本有呂氏淮南皆有後飾邪篇亦有　復戰矣○愛小利而不虞藏本誤其害○昔者楚靈王爲申之會命字誤　昔者桀爲有戎左氏昭四年傳作仍　之會而有緡叛之紂爲黎丘史記楚世家作山左但云黎　之蒐而戎狄左傳史記俱作東夷　叛之　居未期年案靈王死乾隆在昭十三年　○晉平公觴之於施夷之臺似即左傳所云虒祁之宮　援琴鼓藏本鼓之　寡人所好者音也藏本無　願獻黃本作宗　聽之　築於郎廊門之境與禮記喪大記中間隱處之處同　再奏之而風俗通聲音篇有處字　列　反坐脫藏本凌本皆有　而問曰　昔者黃藏本張本作皇文選嵇白馬賦注引亦作皇古通用　帝合鬼神於泰山之上　騰藏本騰　蛇伏地　一奏之而藏本之　平公之身遂瘖瘖字之誤宋本作瘂　病○好利而驚愎　陽親親而陰疏　令將哲軍字　車騎先至晉陽　有奇人者句上遺字藏本無　其堅則雖箘箘藏本凌本作幹本俱作幹　之勁弗能過也　君失脫作釋　此計者　鏃出二君之口而入臣藏本張本皆無之字耳　以報二君三本俱作三軍　之反於囊子　必不侵當作我　欺　今旦暮將拔之而臑臑其利　大敗智氏伯藏本氏之軍而禽擒知伯○昔者戎王宋本作生下同　使由余聘於秦　而國之不服亡者五十三○秦臣藏本人　有圍國者何　而聞國人有不納田成子子成誤倒下同　者矣○即不幸而不起凌本無此兩二字　夫脫各本皆有　鮑叔牙爲人剛愎而上悍藏本捍下同　其心不懼藏本張本作具　然則衛脫各本有　公子開方何如○乃脫　盛黃金於壺充之以餐當作飧下同

卷四

孤憤　是智法之士注所以相仇也皆存字　同藏本有平字　好惡　智不類越而不知各本俱作智案智與知通此上智字義亦當爲知　不類其國其修士且以精絜潔藏本張本俱作絜下同　固身　而相室剖符注得專授人官授誤作投　必不從重人臣藏本張本俱作人矣　說難　又非吾辯之史記韓非傳有難字哲　能明吾意之難也注所以則爲難也則當作明　又非吾敢橫失史記秦囚韓子橫失作橫佚此疑後人依史記改之　而能盡之難也　可以吾說當之注嗚字誤從口又下席節注爲己皆誤作謂己　則陰用其言顯弃其身矣注私用其言上有則字說　夫事以密成諸史作而　以泄敗　彼顯有所出事此下史作過自以爲也故說者與知者則身危此注既所出入知所爲當作既知所出又知所爲　規異事而當史無此條　說行而有功則德忘史作亡案釋引此作見塞井云忘於德亡　說不行而有敗則見疑如此者身危注若不行有敗則蓋始生疑始疑是妒之謂若賞罰之於田禮是也　如此者脫後本有　身危　强以其所不能爲注不討或是不忖之誤有謂當是不計猶言失計也　則以爲寄己也注則猶爲試已者怒之澤淺試已下衍也字　則以爲不智而詘揃之史作則不知而屈之智本與知通此無以爲字疑非也　米鹽博辯則以爲多而交之史作汎濫博文則多而久之　略藏本略　事陳意則曰怯儒而不盡注有所畏懼所字脫藏本有　而滅其所恥注類盲强本作顯指　彼有私急也此以下五段史無　有欲所各本俱作欲　矜以智能自勇其之斷則毋無藏本毋以其滿敵史作敵　怒之　大意史作忠　無所拂忤辭史辭字在上句悟字在下句案悟與忤通索隱正義所見史記倘不倒　言無所擊摩擊陳各本俱作擊摩注同史作擊拂　加各本俱無　如此其汚也　此非能仕仕與士通索隱云韓子作士　之所恥也　故繞朝之言當矣其爲聖人於晉而爲戮於秦也案繞朝士會以秦臣而士會不遣而秦君不用其謀故云然此注乃云後秦竟以言戮之此不知出何書殆因非之言傳會耳　人間往李善注文選陸韓卿中山王孺子妾歌引作人間無往字史作人間往　夜告彌子　爲母之故忘其刖罪　注引作犯刖罪刖古則字案此當本韓說左下則危生子乘作則字此與上文彌則亦當本作則後人改之史作而犯則罪　而以前之所以見賢而後獲罪者史作前見賢而後獲罪者此多譌字　夫龍之爲蟲也柔文選宣尼廟碑注作蟲名臣序譬注引柔上有擾字史無柔字有擾字在下句可字下　可狎而騎也然其喉下有逆鱗徑尺遷注作徑寸之處非　和氏　奉而獻之厲王孫云案楚世家無厲王後漢書孔融傳注引作武王文王成王是也疑今本誤　王以和爲誑而刖其左足　泣藏本泣後漢注同　盡而繼之以血　未爲王主藏本王之害也　此貨貪　國弱兵之道也　絕滅二字疑當作減　百吏之祿秩　姦劫弑臣　人主非所有術數以御之也　故以私爲重人藏本臣者衆　得效於予下國前　恃人之以愛

爲（脫，淩本有，藏本、張本倒作爲愛國）我危矣　目必（二字疑衍，下耳必，藏本、張本皆無）不任其數　而無死亡係（要，藏本、張本係）虜之患　此夫智士所以至死（藏本無死字）不顯於世者也　從是觀之（藏本有夫字）父之愛子也猶可以毀（脫，淩本有）而害也　夫施與（脫，一本有）貧困者　而欲（藏本無）霸王之功亦不可幾也　則可以水（本誤）絕江河之難　立爲卿相之功（誤，淩本功）故有忠臣（脫，淩本有）者　豫讓乃自黥（黥，藏本、張本、作黥，本皆作劓）劓　若此臣者（脫，淩本有）○藤曰厲憐王（藏本提行，此段見楚策及韓詩外傳）人主（脫，淩本有）無法術以御其臣雖長年而材美（美材，藏本、張本作材美）故弑（外傳，捨）賢長而立幼弱廢正適（的誤）而立不義　而莊公通之（王誤）近之（外傳，世）所見　下比於近世（勢臣，藏本、張本作近世）必甚於（脫，藏本、張本有外傳同）厲矣

卷五

亡徵　小民有仗（淩本作內困）者可亡也　不以衆言參驗（驗以證，不待參驗，今從一本作）喜淫刑（脫，淩本有）而不周於法　很（張，藏本俱）剛而不和　知有（衍字，淩本無）可顯而弗敢行者　無地（一本倒）固　偏（一作辯）褊而心急　貴人（臣，各本皆作人）相妒　暴傲（傲，藏本、樂下，張本多同）其鄰者　非曰必亡（一本有也字）

三守　壹（一，張本誤）心同辭　二幼止塞（者止，張本止，案別本多同）則王矣

備內　是放明主（王，藏本主）不舉不參之事　以審外內（倒，今從張本、淩本）之失　偶參（三，淩本參）伍之驗　兼端以參觀（注，張本作皆相觀而參之，舊脫皆字之字）殺必當（淩本有罪有二字）罪不赦　然而釜鬲（鬲，張本、馬下同）間之　未嘗不從尊貴之臣也（皆然字，張本、淩本無）

而法令之所以備

南面　夫（脫，淩本有）不信者有罪（事字衍，淩本無）有功者必賞　使人臣有必（倒，張本作有必，淩本作知有）言之責　必間其取舍以爲之責（責，張本貴）是以愚戇寵惰（惰，下多不可曉，疑有脫誤）之民　飾邪　飛揚（即飛燕，亦作飛揚）揄兵而南　地（利，淩本地）削兵辱　此非豐隆五行太一（乙，藏本一）身臣（疑行，入宮，宮，張本、淩本宮）于吳　舍法律而言先王以（脫，淩本有）明古（若，淩本古）之功者　主過予則臣（人，張本臣）愉幸　則臣下（脫，張本、淩本皆有）飾於智能

馮朝諸侯之君（二字淩本無）會稽之上　以法爲井（者字衍）以邪爲智（是邪以智，據今從淩本，注，凡臣下之情，皆欲過爲法立私智也，臣下盡作官，又公作功皆從淩本改）

卷六

解老（此及下篇，落依老子各章分段）　無功則生於（有，藏本、張本、淩本、皆作於，淩井無明字）德　不德則在（疑衍）有德　虛者謂其意所無（疑倒）制也

明（禁，淩本明）主之道　害（富，意林作害）國而利臣（意林作身）君不行也

義者君臣上下之禮（本，淩本證）臣事君宜下懷上宜說　禮者所以貌情（倒，今從張本，下同）也　禮者外節（淩本師）之所以諭內也　故曰失道而後（下失字衍，凡而後下俱不當有失字）德　禮爲情貌者也（落，據，與前文自別）其禮樸而不明（藏本、淩本、俱作具，疑而不明）○人有禍則心畏恐（當分段）全壽富貴（脫，張本有）之謂福　自天地之剖判以至于（張本無）今故曰人之迷也其日（淩本無）久矣　所謂方者內外（淩本倒）相應也　義必公正（卜立字，淩本無）不以誹（張本非）謗窮塞　雖義端不黨　廉而不劌（異，張本，藏）○聰明睿智（當分段）當之爲（謂，張本，事，術也）未見禍患（張，藏本倒）之形　故曰天性（謂，張本，惟）尚是謂（以，張本，謂）蚤服（淩本作復，上下句皆同王，舊本作復，譌文，復者誤）唯天（夫，張本天）能令人不見其事極不見其（只，張本有）事極者爲能保其身有其國故曰莫知其極（下極四字，疑衍）○千人數變業（當分段）其神不傷人（脫，張本、淩本皆有）也　魂魄不去則而（淩本則）精神不亂○有道之君（當分段）人君（張，淩本有者字）無道　邪心勝則車經（張本輕，下同）絕　疾嬰內則痛（痛，張，淩本薄）薄外（張本無四字，則苦之閒七字衍）苦痛雜於腸胃之閒則傷人也惛○道者萬物之所然也（當分段）萬事（物）得之以敗得之以成　道譬諸之若水　故理定而後物（脫，張，淩本有）可得道也　至天地之清散也不死不衰者謂常（下者字衍，張，淩本俱無）無定理非在於常（下所字衍，張，淩本俱無）故曰道（下之字，淩本無，可道非常道也）○人始於生而卒於死（當分段）故曰生之徒（下也字，本無）十有三（下者字衍）皆爲死（下死字衍，淩本不重）地也　動皆之死地亦（之，淩本誤）十有三　故曰人軍不破（備，張，淩本被）甲兵○愛子者慈於子（當分段）務致其福（四字當不重，張，淩本皆重）○書之所謂大道也者（當分段）故曰資（老子作財）貨有餘　而資貨（舊倒，今從張，淩本）有餘者○人無愚智（當分段）治家者（脫，馮校增）無用之物不能動其計　故

曰修之家其德有（老子作乃，當據改，與上下一例，餘）

卷七（藏本連六卷中）

喻老　夫治國者（凌、張本下有則字，下以城與池上，亦同）以名號爲罪　身死高梁（凌本良）之東○楚莊王既勝（凌本據行是）○制在己曰重（本分段）○起事於無形（當分段）故曰圖難（張有平字，下爲大下同）於其易也　扁鵲見秦桓侯（不分段）寡人無疾（脫，新序、史記、淮南、博物志有下同）在腸胃火齊（新序作大鄭）之所及也在骨髓司命所屬（新序無）無奈何也○昔晉公子重耳出亡（當分段）不厚待之（二字，張、凌本無）不若殺之○昔者紂爲象箸而箕子怖（當分段，怖、史記、淮南作晞，凌本同，此自作怖後同）則必庇象豹胎　勾踐入官（張本官興當同，此下云不病官，又作官字）於吳　文王見囚於王（古玉字）門○宋之鄙人（下二條皆當連）臧（藏）獲不能惡也○空竅者（當分段，至不爲而成止）俄而與子（於）期逐　倒杖而策銳貫顖（字無考，列子說符作顖，此疑亦顖之譌）將何爲（列子作不當從之）忘哉○楚莊王莅政三年（當分段，凌本提行）右司馬御坐（座，張、凌本坐）○楚莊王欲伐越（連下爲一段）臣（愚字衍，張、凌本無）患智之雍（雍倒，如目也）而（脫，張、凌本皆有）欲伐越○周有玉版（又一條）雖知大丈迷

說林上（藏本卷七起）君（已，張、凌本君）已見孔子（凌本不重）亦將視子之（藏本、凌本子）猶蚤虱也○則智氏（伯，張、凌本氏）之命不長矣○荆人輟（輒）行○人必（脫）以我爲神君也○而（張云衍）康誥曰毋彝酒彝酒者（舊誤在上條酒下，孫移正）常酒也○嚴遂不善周君（二字當重）患之○居一月君（自譌）問張譴曰○紂爲象箸而（脫，張、凌本有）箕子怖以爲象箸爲（脫，凌本有，刪作必）不盛羹於土簋○則（凌本、卽二字譌）毋生楊矣（脫，凌本有）夫（玉，凌本夫）以十人之衆○夫田成子將有大事（二字張作率率大）○其子所以自（脫，張、凌本有）反者○公孫友（當作支）自刖而尊百里豎刁自刑而貽（鈞，後多同）桓公　其所以（脫，張、凌本有）自刑之爲則異慧（惠同）子曰狂（往譌）者東走

卷八

說林下　鳥有翩翩者（文選阮瑀宗詠懷詩，周周翕翕羽，李善注引此亦作周周）○爲其（不字衍）可復者也○因曰臣能鐵（音鐵，旁擊也）鹿○獸有

魏（蚍，蚋，皆非，據顧氏家訓勉學篇改正，一身兩口爭食（脫顏有，張本同）相齕也（孫相食因自三字衍）殺也（俱依顏改，下齕字當倂改）○是其智將滿也（下遂去之藏曰勿之矣人字從凌本刪）子姑待之　遂去之（脫，張、凌本有）○今荆將以（欲，張、凌本以）女（上女來下平同）靈鼓　吳使臣（人，凌本臣）來也固視將軍（愚字衍）○不如起師與（以，張、凌本與）分吳○乃輟（不字衍，當箸無）城薛○以鍊金百溢（鎰）遺晉

觀行（藏本卷八起）故以有（脫，張、凌本有）餘補不足○故勢（世，凌本勢）有不可得　賢聖（當倒，今從張、凌本）之樸（撲）淺深矣　烏獲之（脫，張、凌本有）不能自舉

安危　不重死則令不行也（凌本無）○故社稷長（當，張、凌本作長）立　若飢（饑，下同）而食　先王寄（凌本有治字）理於竹帛

令使人飢寒去衣食（舊作今使人去飢寒，從凌本增改）則（舊，張、凌本則）上不能安○而幸其臣（勇）盡如比干○故齊故（脫，張、凌本有）萬乘也　故臣得奪主殺天子（凌本作以成其篡弑）也○失之近正（凌本面）不亡於遠者無有

守道　其備足以必（凌本舊非）完（句）法（疑衍）治世之臣　守道者皆（出，張、凌本皆）懷金石之心○而無瞑（瞑，張、凌本作眩）目切齒

傾取之患　而無扼捥（脫，張、凌本同）聚脣嗟喑之禍　不獨（凌本無）恃比干之死節　恃（凌本持）怯士之所能服　明

於尊位必法（當，凌本法）

用人　外無馬（凌本作矯）服之患　使人不同功故莫爭（下設字，奉本無）

功名　故得天時則不（脫，凌本有）務而自生○則（凌本作而下）臨千（十，張、凌本千）仞之谿　非千鈞（金，孫本鈞）輕鏹銖重也　故

忠以尊主以尊（舊無此三字馮添）主御忠臣則長樂生而功名成名實相持（張本持）而成　則名不稱實者（張、凌本無）也

此堯之所以南面而守名（功，張本名）

大體　古之全（孫云，文選四子講德論注引作古之人君）大體者　操鉤（鈞，凌本鉤）規矩　故天下少（凌本作無）不治○上下交樸（凌本順）

卷九

內儲說上七術　觀聽不參（本提行）聽有門戶則臣壅（壅，蔽凡壅字，皆本作壅）塞　與惠子之言亡其半也（注中疑下，衍有半二

宰○將行去樂池（注將行下一本有官名一字）成歡（後作魏荀子解歡魏作戰國）以太仁弱齊國卜皮以慈惠亡魏王（注知其必亡其身也上其字本無）○與吹竽（注混淆雜是混同）其患在申子之以趙紹韓齊爲背武（注申子下脫韓字）故公子汜議割河東（注韓王欲下脫割字）挾智而問則不智者至（注謂趙王欲自己之智而問則自多其智故不智者反得以爲用）卜皮事庶子（注陰情謂陰情）西門豹詳遺轄（注詳謂作佯）○（支本作傳）

○卜皮（下皮敗此）臣之夢醫（陸本醫）夫人君兼燭一國（下人字凌本無）今或者（一本無）一人有煬君者乎（注乎字謂本作也）○猶（張有之字）不免於亂也　一曰必煬（凌本無）子淵魯○乃（張本有）爲增場大水之上○因不食而餓殺（一本作死）○江乞（楚策作乙）爲魏王使荊○愛世（荀子王制篇注引作澄）姬　乃貴薄疑以敵（衍之字凌本無）如耳　下必坐上（凌本作下偏上但注不如此）則是益樹壅塞之臣也（注壅蔽共謀愛謟受）○此以盡敵之無姦也（注所以以字衍）○山中湖深（孫丞文還水明九年濱芳才文注引作深淵又下脫雜作自雜）蒍閼子喟然大（太息）曰　使吾法（治張凌本注）之無赦　何爲不治（選注句上有又字無下之字）○水形懦故（脫藏本有）人多溺　故衍子產死游吉不忍行（舊不肖今從張凌本）嚴刑　處於龍澤（今左傳作苗蒔之澤唐石經初刻崔本作蓋李義山詩南是滅國蓋乃蓋之省文）○而況於人君（藏本倒）乎○彼不善者我得（龍張本得）以順其首○知必死則（凌本則字什要子之三字疑以意改）天下不爲也（○請徒行罰賞濫故）○政亂於內（外）

○子聞寡人之聲聞（藏本聞）○夫以一都買（反藏本有）首瞻可乎○趙王問於大夫文（凌本無）種曰　比降北（舊到張本降北）之罪　被湯衣而走（張凌本作赴）火者○不去則其害用者（注政苟去之政或是故）去之則不足以徵甲兵（藏本徵作）○況士人之（脫藏本有）有勇者乎　臨戰而使人絕頭（一本作斬）刎腹而無顧心者（末小注但○顧似蛇已見前疏林下脫君字）○而恐君之（下欲字張凌本皆無）疑己外市也○三國兵至韓王謂樓緩曰（此見秦策三國攻秦人游谷秦王謂樓緩曰云云下公子汜作公子汜）王曰爲我（策作約吾）悔也寧亡三城而悔無（盡倒）益（下脫吾字凌本皆有）危乃悔○以至無姦曰不點三城也（注三國下脫入字悔曰注復字藏本作反凌本作返）○吾聞數夜有乘輜（荀子解蔽篇注引作輜下同）車至李史門者謹爲我伺（荀注作司古字）之使人（荀注作者）報曰○昭侯以此（脫張本有）察左右之誠臣（藏本）不（下減字皆）○昭侯問（藏本有之字）曰○卜皮乃使少庶子佯愛之（注佯愛猶吏下似常有之妾三字）○乃僞翻樑腎以知之（注令當作今）○淳齒聞齊（藏本有變字或沿作攻而脫其翻）王之惡己也○到（倒後十一簽中作到乃古字此亦盜同）其言以告而知

之○因事關市以金（意林作因以金與關吏乃將故成文下與字皆）關吏（荀子王制篇注引作市後亦同）乃舍之○公謂（爲）關吏（後作市）曰　與女（汝下同）金而女因（荀注作問）遣之關市（吏藏本市）乃大恐

卷十

內儲說下六徵　是以人主久語而左右霑懷（藏本霑凌同案北齊齊顏之推傳觀我生賦云紙夜語之見疑案霑脫脫之足情良給密亦本此今此作久語未定孰是刻本作顯賜尉字爲誤）○其說在衛人之夫妻（舊倒今從張本與後文同）禱祝也　大成牛（韓詩史記趙世家漢書古今人表俱作大成午此牛字誤後同）教中不害○佯道書而萊宏（說張本有）死用雜假而鄒禁（禁張本禁後同）盡○廟攻七（此承上案疑置塙）○賞罰者（凌本連上是）○與故（舊倒誤）人久語○晉厲公之時（本提行）○取五姓（一作性藏本性似牲之誤）之矢浴之○叔孫氏之御者（張凌本衍誤）曰○使齊韓約而攻魏（舊藏本魏）○霍黃（瓊藏本黃與前同）○當（舊）以中山之謀微告趙王○呂倉（凌本別爲誤）○宋石魏（衛張本魏）將也○齊中大夫有夷射者（此即左傳定三年鄭莊公逸射姑事而傳誤耳）○對曰不已（疑衍）知也○君殆（當作愈吳越春秋作王愈去之王翻平于）去之○有燒倉廩窖（疑舊）者○乃謂之（舊）爲（其傳潘崇曰○令之諫（凌本問案顧氏家訓音辭篇凌天子傳音陳爲問注程天子條道里悠遠山川連之下郭璞注也今本乃改正文作問注作問音諫殊誤此傳亦是以諫爲問凌本遂改作問其誤亦同）紂而亂其心○黎且（孫云後漢書馮衍傳注引作黎勤）謂景公曰　君何不迎之以重祿高位遣哀（諡云哀公皆誤）諫（後漢注引有庶不肖三字）必輕絕於魯　乃令黎且以女樂六（意林亦作六疑皆二八兩字之誤太平御覽五百七十一引家語作好女子二八今家語作八十人疑後人以史記八亦是八人方成算列下皆遣國亦同）遣哀公○今亡（疑衍下同）之秦○晉獻公伐虞虢（一本作欲伐虞案經是虞虢）○爲蓑宏書爲書曰晨炊誤今從凌本刪乙）謂叔向（是時向死久矣）曰　乃誅蓑宏而殺之（凌本無此三字）○盍與（張本無）其名姓（僞無其字下作姓名今從凌本）因爲設壇場郭門之外而埋（理）之○而先言之魏王魏王（舊不重張凌本皆重）懼之

卷十一

外儲說左上　鏄（嚴誤）之諫　卜子妻爲（爲凌本作冠俱誤後作象今定爲爲即象字謂仿象也弊袴也）○晉國之辭仕託（托誤）蓋者國之鏄　不禮則周（苟是害之誤）主上之法　故明王（當作主）論李疵視中山也○患在符（疑暫）厲王擊鼓○吾（脫張本有）

不如爲車輗者巧也○知其入而已已疑一衍，藏下當作已疾也○臣爲脫，張本有削者也　難以治棘刺之端凌本無此一句，

謂衛人曰客爲棘此下多脫文，孫云文選魏都賦注引王曰客爲棘刺之端，何以理之理必本是治字今此下即接割之二字誤當刪，曰以削王曰二字脫，選注有，吾欲觀見之選注引，晉欲觀客之割也○則弊達藏本無　蒙以五寸爲巧○鄭人有相與爭年者其一人曰我與堯同年其一人曰九字脫，據意林補，我與黃帝之兄意林作兄弟，同年誤此而不訣藏本同，張、凌、從本作決，○客有爲周君畫筴英國，下同，前作簞筴同，者○旦暮磬案詩大明，俱天之妹，輝詩作聲，是聲俱同義，說文俱一訓，聞見，蓋俱從見，是有見義，磬聲本同，以俱爲義，當爲朝夕見於朝也，於前○齊有居士田仲者即陳仲子，宋人屈穀文選七命注引作穀，下有往字，見之選注有謂之二字，曰不恃仰疑衍，下選注引無，人而食厚而無竅此下不同，云而效之先生，田仲曰，堅如石，不可刺而斫，厚而無竅，不可以受水漿，并無用此孔以爲也，屈穀曰，然其器物平，曰然，今先生雖不恃人之食，亦無益人之轉矣，雖可棄之，孫云，文選魏都賦注引王曰，客爲棘刺之端，何以理之，理必本是治字，今此下即接割之二字誤，當刪，氣也，田仲若有所失，默而不對，○虞慶爲屋下三篇宜通，屋太尊藏本太作大，此宜卑下虞慶曰不然五字，俱藏本已移前，此處當刪，以張，本有，直椽任輕塗呂氏春秋別類篇，亦載此事，作高陽產，○且張弓范且曰，今從張本，不然○而心調疑周，於用者○掘堀，深池　余來脫，張本有，爲民誅之○因脫，張本有，遂滅之　故必有爲脫，張、凌本有，天子誅之名○傷者之母立疑衍，泣○剝疎此即正之異文，正、足也，下人逐二字當衍，是注誤入正文，其上○令孫云文選魏都賦注引有曰字，可審，蓬豆藏本作豆，豆下同，捐之意選注有者字，不欲寡人反國邪　蓬豆所以食也編注有而君捐之四字，下捐作棄，勞有選注倒，功者也而君後之今臣有字衍，選注無，與在後中○客曰既雕既琢當通行，連下文，○燕相白王王舊脫，其一，大說○王呂氏知度篇作任，登爲中牟令　中章二字呂作輔，爲己者　非晉臣呂作國，之意呂作故，是耳目人絕呂作無，無已也○國之鍾鍾，張本鍾，與前同，鄰離解，矣○雖國小舊倒今從張本，○寡人聞君子下曰字，藏本無，不重傷　公傷股三日而死春秋，襄公之卒，在次年五月，○法度甚不脫，易行也　一曰張本作曰，申子請仕其從兄官○令令，返而御○使人止之脫，曰

卷十二

外儲說左下　故渾軒孫鑑云，卽渾罕，非子產者，宵軒字，通左傳罕虎，罕達，公羊疏作軒，非文公　哀公問一足注然所以免鵲者下當有信字，此篇見後本可不注，則文王自履而矜注文王理解，當作繫解，則季孫終身莊而過賊注，朝當莊，燕當舒，今季孫一之舊衍一，當字，脫當舒今三字，今從張本，○則爵不足以勸孫，張作勵，

賞　解狐之公注三人，譌三人，○武子之用杖注夫直言者，夫譌作失，子國讒怒注必離軍，臣離字脫，梁車用法而成侯收輕注其餘，譌其餘，○是子報仇怨脫，藏本有，之時也　然方公之獄欲，藏本，載，治臣也○且脫，張本有，伐之臣薦樂羊而中山拔○君因專屬之張有以字，國柄焉以管仲之脫，張、凌本有，能○皆其所侮也注材輕且偉，且疑見之譌，○南宮敬子此篇當連上，○哀公家語子路初見篇有曰字，請用○不誅必爲殷患張本，鑑，　今西伯張本，或，昌　人或改犬，人欲以其賢爲其主○博者脫，張本有，貴梟　寧使民諂上注尊敬，張本作卑敬，○鉅，張本，師，者所之居上○吾父之裘獨有尾狗盜承狗以入人家故後有尾注非，危子曰吾父獨冬不失袴輕虞之人，上給其袴故云，注亦非，○名爲與，張本，爲，多與之○桓公問置吏於管仲二字當重，或本有，夷吾不如弦商新序雜事四作寧，呂氏春秋勿射篇誤作章，臣不如甯武戚字之譌，新序作戚，○晉凌本無，撫衣帛之妾　夫爵祿旗旂，藏本，旗，章　獻伯之儉也可與注獻譌辭，故可與也，文有脫誤，當云可與，曾不可也，○夫脫，張本有，樹橘柚者○邢刑，伯子可　趙武所薦四十六人當連上，張，從本俱連，○向曰二字脫，當有，武言如不勝衣皆令脫，藏本有，得其意令士得其意，皆可以盡其材也，注誤，難解，⑥解狐薦其讎於簡主韓非傳九，又云魏文侯，誤譌，　擁當作擁，汝於吾君○非徒危己也又且危父下交字，張本無，○梁車新前後俱無新字，爲鄰令　暮而後門下閉字，後人所增，當刪去，蓋後門即是門已閉也，

卷十三

外儲說右上　故與二纏疑，嬰，後同，博　說在畜馬畜，○則一本無，其除之○師曠侍坐張本，不有始至二字，已張本作不，與二弟爭民藏本無，公子尾走晉案子尾無出亡事，其子高張，張十年奔晉，逆奔晉，○澤之魚鹽龜鼈蠃蚌蜯譌，不加脫，貴於海　譌乎其已乎惑乎其往歸田成子乎孫云案史記田敬仲世家，齊人歆之曰，譌乎采芑歸乎田成子，此疑有譌，○而必德厚以與天下齊行以爭民名，○有漸而張本有以字，至矣○子路爲郈令家語致思篇作蒲宰，○使吏執而脫，據信注荀子寡坐篇引有，殺之　雖臧獲不託足以旋凌本，旋，其軫也○乃輟不殺客而脫，張本，□，大禮之○奈何其脫，張本有，不譏廉也　然則爲天下何以異張本作爲，此廉○左右引王之說之以曰，奉本以，先告客○衍下其字，一本無，人臣者字，一本無，也　見脫，一本有，郎中皆曰兵秋起攻韓　於是月日譌，也○今有千金之玉卮下通字，衍，而無當　雖有下平字，凌本無，千金之玉卮至貴而無當漏不可廢來，藏本，盛，水　今爲人之字，衍，張

本主而漏其羣臣之語○然而（著鑑孫云文選與綱公孫弊注引作無而）不悔 問其所知閔（脫還注有叢林補）長者 汝狗猛耶（下耶字藏本張本）

（本皆無）懷其術而欲以輔（明還注作輔）萬乘之主 迎而說之○是臣乘君而下尚（上校疑澤作陵說兎奎同校公羊作下陵上）也

後有儲斗而不懼（說苑作少君在後而不懼下脫奚二字暫從本無）○乃更（脫張本有）請決之○於是遂驅兵（張本有東字）伐原 遂成（城藏）衡雍

之義

卷十四

外儲說右下 以造父於期（注父能忘渴渴謂得）○則正賞罰而非仁下（不仁藏本非仁下）也 而公儀辭魚（注以爲法法受魚則失魚故不受遂

譏作逢脫故字）○人主鑒於士（上張本士）也 人主所無覺寤（悟）明主之道（注平陽君之目目謂白）○是以說在椎鍛（鍛謂後同）平夷

○成竅瀆（瀆孫云文選琴賦注引作瀆）下 人主又安能與其（脫臣其勢以成功乎○故子罕爲出蘧以奪其君國（注用戚懼

馬馬國馬）○而田成恆以仁厚爲圃池也（注猶張作由與上注圃）轡不能止（正秦本作止）也 而田成恆（常）爲圃池也○夫非

令而擅禁者（脫張本有）○今發五苑之疏果（張本作草）者○此必不能（下自殺二字張本無）致我魚○一曰潘籍隱（藏本張本作閣）者

人主之所以自羽翼（張本作養增末釋）者 無（脫）之資 皆効之子之子之（舊不重張本有）遂重○左右以蒐與虎而

觀觀之（張本觀字下作小注觀而觀之四字）○身雖處（脫張本有）勞 又致（藏本觀）帝王之功也○淖齒之用齊也（宮連上）○則身雖絕

力致（張本歪）死○下令於民曰（也張本曰）○延陵卓子乘蒼龍桃（挑藏）文之乘 進（道藏）則引之 造父見之而（脫張本有）

泣

卷十五

難一 詐敗萬世之利（下面字藏已張作本張本無也） 文公之霸也（脫藏本有）不亦宜乎（此二句乃遇仲尼之語）○非舜官也（張本注弗大人之事）

○舜又何德之（而張本之）化 天下遍無有已（已者張本作有已藏本以已）○而（脫張本有）桓公弗行○管仲將不（非張本不）用也 赴

欲（脫）君去忠臣也○宋（威本曰）寵牛醴（藏本盡）而民無反心○左右請除（當作涂淮南齊俗訓作欲塗）之○故平公之迹不可

明（行藏本張本作則下同藏云官作明）也○若非罪人而謂之以徇（殉藏下並同）而郢子（脫藏本有）且後至也 則民絕望於上矣（張本有注）

君上同惡更何所望也○當世之行事都丞（注都丞官之學者也脫注字）○而身（手藏）死乎東廟 兩用則爭（淩本不重）事而外市

難二 猶北（下且字藏本無）不止○此非（盧林無）有國之恥也○則是桓公行義（下非字藏）爲遺冠也○昔者文王侵孟

克（兎張淩本克）喜樂酆○不謂臣之力也（孫云文選四子講德論注引作臣之力邪若之力邪此脫四字） 亦若之力也（脫張本有）○且霍叔處于（淩本張本有同藏

故作虞下同）而于亡 此有若與（或改而）無臣也 昔者管文公慕於齊女而忘（亡張本忘）歸管犯冠諫故連得（脫張本有）反

晉國○非周公旦（注字而）可知也 蟲流出尸（下而字衍）不葬○人事天功（張本作工）○犀楯犀櫓（呂氏春秋貴直篇作犀盾犀櫓）守於

矢石之所不（脫）及（注蔡疑衍又與字譌）○而道乎百無一（失譌）人之行

卷十六

難三 獻公（子張本公）使寺人披攻之蒲城 余何有焉（注無臣之分之譌故主）○以（藏本在下句幸字上）不忠之臣事不明之君

且寺人之言也直飾（注非謂言也疏譌）死君復（復譌）牛臣不愧而後爲貞（注貞者不疑必）○桓公不能射（方射本射）○夫處勢

世（張本勢）而不能用其行 必借人成勢而勿使（脫張本有）侵害己○內比周而以蔽其（英張本其）君 一朝而以三百

乘之家賜者（注謂以大夫之業也業也當作奏地又賜與爲蔽也也當作者）○桀（惡張本桀）民有倍心 不答（紹淩本答）桀公之明 而使與天下（二字藏本

作不）行惠以爭民 故習（張本疾）功利於業 此言太上之下（張本無民字無說也） 知下之謂也（此末一句張本有注云韓子以爲桓侯於樂毅

猶未鄙德形於論無著以爲數一何遜理之甚其不得死桀紂未必不由此也）○過東（張本東）匠之閎○智不足以徧知物故（張本句下有則字） 因物以治物 一

雀過羿（淩本重）必得之○孰與羿之孟常（張本常下同） 芒昧○則不肖如（脫淩本重）耳魏齊及韓魏 自（曰譌）恃其不

可侵 而闕以水灌滅人（其譌）國 其未（是淩本秦本未）有水人之忠也（平淩秦本也） 其曰其然（句）則訣也

難四 無（下救字衍下同）被之間嚴（）而立公子曾（左傳作樽疑此因形近而譌下公子圉傳作逸亦然）也○故曰（張本無） 知所惡以見其無權也

○怒其（卷本之）當罪而誅不逆人心 不亦可乎哉（哉張本有）○衛靈公（脫張本有）之時 臣之愛我（淺譌）矣 吾聞見

脫人主者夢見漢注此日○今不加誅而使賢者煬己主非○非賢而賢脫藏本有用之 衛奚揭距距非然哉則株僵之末下可字凌藏本無見也 日日藏本同不加知而使賢者煬己則必危

卷十七

難勢 故脫張本有賢人而詘於不肖者 而勢位足以任藏本作位誤古正字墨子往往用此賢者也○夫釋擇賢而專任紂得成乘藏本張本凌本肆行者 夫待越人之善海陸游者 兩末末張凌本末之譏也

問辯 則羿逢蒙以五寸的爲巧功非 不以功公用爲之的彀

問田 今令非陽城義渠○今先生先國立法術 何以効效藏本効之 知明而不見民萌之資下夫字凌本無利下有字凌本無

者 先生王國有幸臣之寵

定法 而閒加乎姦虛凌新令者也○利在二字衍故新相反 成城藏本成其汝南之封 法不藏凌本難勤飾於官

○申子未盡於術法國也 是不脫藏本有張同謂過也邪國

說疑 有卑藏本作率辱之名 此十二人脫凌本有者 則如師徒之勢藏本合若夫齊田倒張本齊田恆 周單萊萊國勇犯趙衰衰國爲其疑倒下同臣也 荆芋芋國尹申亥 吳王孫額當作輕 或在囹圄縲紲當作紲索之中內外之於二字疑刪去左右 外擅擅張本擅前作擅巷族 蹠正道張本作教道 其臣弒君而脫張本有取國者衆矣 全衆傳藏本傳張同國 則雖聖當張本本舉弋馳騁 召張本卻公奭之後也

詭使 夫上之所貴當脫藏本有疑當作常與其所以爲治相反也 用心一張本壹者則謂之窶 閑閒張本閑靜安居出則不便一作使也 凡士脫一本有所治者刑罰也 所以屬脫戰士下卒字衍也 所以脫張本有擅制藏本制下也

夫卑名危脫藏本有位者 有二心無字衍私學 與凌本無誹謗法令

卷十八

六反 而世尊之曰任譽是俠之士○雖有弃髮必爲之下愛字藏本不重○是求人主之過於脫藏增父母之親也此不熟於論恩恩張本恩 官治則國富國張本無富則兵強 爵祿致張本至而富貴之業成矣○父令之行於子者一作也 士伍 士用脫張本有威嚴而民聽從 親以厚愛關戒作關子於安利而不聽○今令張本今家人之治產也相忍以飢鄉張本飢案下鄉鄉天國作飢非 寒 罰重則所惡棄非之禁也急 民不以小利蒙加張本蒙大罪○則用不足而下恐難是怒上 夫富當譌家之愛子財貨張本倒下同 足用 上治惰當倒後下文故則肆於爲非 夫民之不及神農曾史亦已脫張本有明矣○而禁未必以下爲字張本無天子爲足也

八說 人主之所脫俟下文當有察智士下能字張本無盡其辯焉人主之所尊能士張本又有能字誤去之盡其行焉○登降周旋不遠日中奏百荀子議兵篇魏之武卒日中而趨百里 故有挑銚而推當作椎下同 車者藏本注柜瑀璧以解韓之案今本字譌且皆當作椎輪也移置於末始得 皆推當作椎下同 政也 非下也字張本無聖人之治也故智者不乘椎車聖人不行椎政下有雖字野張凌本作野也亦可省○法所以制事當分段 故聖人不求無害之言而務無易益張本易之事○人之不事衡石者當作行○不爲能舊倒今從藏本下亦當同活餓者也 ○故智盧下力勞二字凌本無不用而國治也○則廚人輕君而重於張本下兩句皆無於字此亦當野宰尹矣○有土上張凌本土之君 八經第四十下脫八字 不如用 國注用君下之字衍又不知當作不如 是以言陳之日由藏本日○以異藏本無爲同者劫 權藉藏張本下作藉不廢閒在中當五推車即雜輪也移置於末始得 是故張本作故其 國治而敵亂即亂亡藏本之道○行參以折必折今從藏本張本亦作折下同 折之微張本微 足以知多寡 其徵在比周而賞異下也字衍誅罰藏本劉作好誤二字而罪同 縣令張本更非約其辟吏○怒見則藏本其威分○今疑令符言於後以知禮誠○故下肆很凌本很觸而榮於輕君之俗末一行脫主國二字

卷十九

五蠹　古者丈夫不耕（似當分段）　堯之王天下也（亦當分段）　股無胈（脛、張本、續）　礌（續、張本、續）歲之秋蔬（意林作過）客必食　多少之實（意林作心）異也是以古之（張本）人易財　古者文（大誤）王處豐鎬之間（似當分段）　荆文王怒其害己也舉兵伐徐（案徐偃王當周穆王時、與楚文王相去遠、誤周據此以駁史失之不考）　鐵銛短（距、張本、短）者及乎敵○則民視（舊倒）君（脫、俱依張本補正）如父母　父母（二字脫）皆見愛而未必治也君（脫）雖厚愛（下與字、藏本無）奚遽不亂　而爲（張本無）仁義者一人　法莫如一而固（張本、故、二字誤）　今則不然（當有以字、與下同）其有功也爵之　以其犯禁也（脫、張、凌本有、與上二句同）罪之　懸以文亂法（似當分段）　而諸先生（王、張本、生）以文學取　自環者謂之私（說文引作自營爲厶、營、環、本通用、私當作厶、下同）　無爵而蹈榮（下爲字、凌本無）　且世之所謂賢者（似當分段、衆）　今人主之於言也（當分段）　從者合衆弱（強誤）以攻一強（誤）也　而交大未必不（有字似不必增）疏　人主之（於其二字衍）聽說（也字、凌本皆無）於其臣　是人君不明乎（張本、於）公私之利　民之故（張本、故）計皆就安利如（若、張本、如、與而同）辟危榮（似當分段）　趣本務而外（逞誤、藏本、人改）末作　聚斂倍農而致尊過（三字舊作不貴今從張本）耕戰之士　其近（藏本、凌本作恩、疑是申字、誤、雜、申習也、此猶言近習）御者積於私門

顯學　有仲良（張本、堪）氏之儒　服喪三月（孟子公孟篇作三日、淮南齊俗篇與此同）世主（脫、據下文補）以爲儉而禮之　今世之學士（當分段）無饑饉疾疫（疾、舊人改）禍罪之殃　且夫人主之聽於（藏本倒）學也若是其言宜布之官而（舊倒、今從張本）用其身濟辜子羽（當分段）與處久（藏本無、下同）而行不稱其貌　而有長乎（年、張、凌本、平）之禍　磐石千里（當分段）象人（藏本誤）備言韓詩外傳四作愚民）百萬　故敵國之君王（似當分段）　夫聖人之治國（當分段）　千歲（世、張本、歲）無輪矣　今或謂人曰（當分段）是以智與壽說人（脫、一本有也）　故善毛嬙（藏本、牆）西施之美　使若千秋（歲誤、下同）萬歲千秋萬歲之聲聒（括、藏本誤）耳　不道仁義（下者字、舊人刪）　今不知治者（當分段）　境內教戰陣鬬士卒（張本作境內必知介面無私解、此七字雖疑衍然似是元本如此）　而民不知悅也（凌本作知之而不悅也、井注云猶民不悅也）

卷二十

忠孝　是以有弑（舊、藏本、弑）君　湯武爲（脫、藏本有）人臣而弑其主　孔子本末（末、張、凌本、本末）知孝悌忠順之道也然則有道者進不得（脫、張、凌本有、下同）爲臣主退不得爲父子耶　豈得利焉哉（舊倒、張本作焉哉）　教（敎、張本、敎）出於無用者　非其親者知謂之（舊作知其、今從藏本）不孝　古者黔首愧密蠶愚（當分段）　此二（三藏本二誤唯指許由盜跖言）者殆物也　不可以（下爲字、張本無）刑禁也

人主　左右太威（威、張本、盛）也　當（面、張本、當）使虎豹失其爪牙　昔龍逢說桀而傷其四支（肢、張本、支）

飭（張本、飾、古通用）令　案（按）吳不攻　罪重而刑輕（張本倒、下同）

心度　世知（二字舊無、張本有）維之以刑則從

愎分　有持異以（舊倒、今從張本）爲分　其務令之相關（規、張本、關）其情者也　不用譽而得人之情（張本作不用譽則無過）　過刑（舊校改形、本通用）之於言者雖見也　如此則刑賞安得不容其貳（二、舊倒、藏本、貳故）有所至而理失其量

劉向敘錄云、定著八篇二百一十五章、余所見者、明吳勉學本、止七篇二百三章、今關綱孫氏星衍、得洪容齋吳師保本、校梓者、分八篇多十二章、與敘錄之數適合、孫氏自爲音義二卷、攷訂之疏脫者已一一糾正之、今可無庸贅出、亦嘗一二可備參酌者、綴著於此、以足成孫氏之本、正字大書、舊爲及以他書參訂者、作雙注、

內篇諫上第一 凡二十五章

莊公奮乎勇力不顧於於與于、舊多參錯、新本一例作于矣、行義音義作仁義、二作行、一作行義、非、但正文自作行義、不相應何也、太平御覽四百三十六、義字作尚、屬下句、下文亦同、勇力之士無忌於國 威戮無罪御覽無此句、崇尚勇力御覽作尚行威力、○禽獸以矣、力爲政彊者犯弱故日易主國策、寧爲雞口、一云、常爲雞尸、尸餘也、食獸以強者爲主、更有強者、則易主矣、雞尤人之所常見者也、○弦章諫呂氏春秋知分篇、說苑君道篇、皆以弦章在桓公時、韓非外儲說左下、作弦商、當御覽、唯新序雜事四、在桓公時者、乃弦寧、後閒上作弦寧、實一字、疑此閒弦章正事景公、○三保之妾三保、蓋阿保之流、令趣與促同、駕追晏子其家不及句、夫子倍與背同、棄不拔人待三士待四常是與以三日四日之限、○君夜發詩明發不寐、此側夜不寐也、不可以朝警說、梁丘據下屬疑衍、入歌人虞○隱情奄掩同、惡○翟王子羨臣于景公俱當有于景公三字、以重擲晏子不說公因曰說、不說今君不思元刻作免、疑是克說、成城之求○田氏殺讀弑、下並同、

君荼○召伯過卽左傳之奮款、外篇所載與傳同、使史固與祝佗左傳作祝固、史固外篇同、○出以易諸侯于外不仁請我不信、而使外諸侯信之、是之謂居、故下曰字衍、送楚巫于東東漢傳、不與外諸侯、○寡人欲少賦斂以啊御覽八百七十九、作招、案周禮男巫、掌招四方之所望、疑著他書亦或作啊作祀、靈山可乎水御覽有、泉將下百川將御覽有、竭○艾列子、史輝女仍作艾、五蓋切、孔○盛君之行不能進焉言不能有加也、○湯竇論衡死偽篇、因下竇字誤衍、曾而長顏論衡、以辱兌論衡、說、下同、上豐下○夫子何遽乎國家無有故乎韓詩外傳十、夫子何遽乎、得無有急乎、泰士子牛外傳以下行人子羽作子牛、而此爲子產、爲國家之有餘不足聯字衍、乎○晏子止御覽四百五十六、下有之字、而問于公曰下有者二字、臣爲君殺之使下有自字、知其罪又殺君之所最善御覽無最字、善作愛、焉使下有公字、怨積於百姓

內篇諫下第二 凡二十五章

景公藉斂藉、卽藉數、而獄多君將使嬰勸其功乎勸、通敎、功、謂功敎也、下云勸其意、勸華民之心也、夫民無欲殘其家室之生以奉暴上之僻者則君使吏比而焚之而已矣此正言民意之不從上也、不從上、則比戶可誅、故云比而焚之、非焚其屍也、觀下晏公曰、勸其意、則比焚如、是比焚如之刑也、焚如之刑、殺其親之刑也、見周禮秋官掌戮疏、引鄭康成易注、○傷之列女傳御覽作槐字、者死且御覽作將、加罪焉猶自治魚鼈者也去其腥臊者而已此與下喊嚮教人危坐人其從之乎、古人不能從也、黑暗、黑暗之中、教人危坐、人其從之乎、古人不能從也、威嚴擬乎君言、玩好之物耳、而其威嚴乃擬乎君、犯之則有罪也、列女傳作嚴威、命下同、似非、以羨餘食之其列女傳作以羨餘食之其、○公以市遂初學記有之字、公曰曰、自莅之○是師殺元刻作殺師是、之半也○凍餒之疑衍、者鄉有焉皆有蓋、音齊、蓋以避燥濕、蓋、下皆同、案此以宋子罕事傳會之耳、君爲壹臺句上、御覽有今字、壹作一、○楚靈王作頃元刻作傾、宮斬板而去之鄉、正權曰注、板蓋廣二尺、長六尺、斬板、謂斷其縮也、今本作莫縮、誤、宋本是其縮、縮謂縮板之繩、○臣將逝遊、謂、矣○且古者臂有韎衣、韎、韋、大傳古之人、衣上有冒而句領者、注、古之人、三皇時也、句領、領、淮南子氾論訓、古有聖而纔領以王天下者矣、荀子哀公篇楊注、引尚書大傳、○帶球玉而冠貝且、○聖人之服中侻而不駔當與組同、不可以導衆下民字衍、○下無言則吾元刻無、說苑正諫篇亦無下、文、說苑無、何也謂之瘖瘖非害國家如而同、舊本衍、而字、乃舊人旁注、誤入正、以成帷元刻、帷、似轉字、幕夫治二字、說苑補、天下者非用一士之言也○足元刻有平字、以使生○景公與晏子登御覽四百九十二有踏字、疑而望○服牛死夫婦笑御覽作夫婦共哭、牛死則失其利、故哭、下云非骨肉之親、明是哭字、故云補、酒醴酸酢脫、御覽有、不勝飲也

實不義之富禍之媒也夫離治（元刻空一字）求富禍也慶氏知而不行是以失之我非惡富也諺曰前車覆後車戒吾恐失富不敢（孫鵬敢）受之也（此段在何猶弗欲下是晏子本文文選六代論五等論兩注並引諺曰前車覆後車戒也可知唐時本如是後人輒以左傳慶氏之邑足欲以下置易之元刻不知此爲本文間但注於所頓輔也之下云或作云云沈啓南本亦同然猶有此注今得考而復之遂爲大字而以左傳之文作注庶乎不失其舊傳文夫民生厚各本俱脫民字沈啓南本所注遂爲大字以復其舊唯此下皆比其反三字脫）○晏子使魯（今本晏子使晉至過諺之若左傳之文亦非元本今依元刻及景公爲毀其鄰以益其宅晏子反聞之待於郊使人復於公曰臣之貧（博鵬頗而好大室也乃通於君故君大其居臣之罪大矣公曰夫子之鄰惡而居小故爲夫子爲之欲夫子居之以懷寡人也晏子對曰先人有言曰毋卜其居而卜其鄰舍今得意於君者懷於君則毋卜已沒氏之先人卜與臣鄰吉臣可以廢沒氏之卜乎夫大居而逆鄰歸之心臣不願也請辭○飾其容正以待承令（御覽無以字承字）○炙三弋五卵（弋見夏小正傳弋也者禽也卵所作卵疑卵是卵雞子也）○豈以其不肖父爲（其譌依前文改）不肖子○夫子無欲言乎下子曰上（當有晏字）

外篇第七（自此已下吳本有缺篇且篇次不與孫本同今故具列孫本次第使可案而補焉凡二十七篇）

景公飲酒（一）○景公置酒於泰山之陽（二缺）寡人將去此堂堂國（御覽無者字）而死乎（御覽作邪）臣（吾譌御覽作臣）細人也○景公嘗見彗星（三缺）○景公飲酒樂（四）○景公至自畋（五）○齊有彗星（六）○景公疥遂痁（七）○景公賞賜及後宮（八）○景公登箸室而望（九此當作比見晰之）○景公坐于路寢（十缺）公曰（說）然則柰何○景公宿於路寢之宮（十一）寡人夜者（者乃昔之譌夜字誤）聞西方有男子哭者聲甚哀（盆成造（盆譌孟禮記檀弓上正義引作也）身老子孺（小弱也疑與孺同玉篇音如孺孤也）因問其偏柎何所在（此不必與左傳之楊柎同偏柎偏親柎即上文所云柎柩公因其有恐不能合論之因故使問其偏親之柩何所在語意自明上文柎柩不當改作柎柩柎即楊書以塵柎柩之柩而有柎柩柎柩亦非柎下文偏之所在亦當作偏柎所在）女子髮（疑髮）笄者以百數五子不滿隅（馬端臨文獻通考序有三隅不足以滿隅語永知即出此否）○景公築長廊之臺（十二）○景公好弋（十三）使燭鄒（御覽四百五十五引說苑亦作燭鄒）主鳥而亡之以吾君重鳥以輕士○景公問晏子曰治國之患（十四）則奚曾爲國常（上文作長）患乎臣何敢槁（亦楊之譌）也此難得其具（疑具）知也

然則夫子扐（孫本改助而音義仍作扐亦疑而未定也）寡人止之○景公與晏子立曲潢之上（十五）民不懈貨不移（左氏昭廿六年傳作民不懈貨不移）○晏子聘於吳（十六）○晏子使吳（十七）○司馬子期問晏子（十八）○高子問晏子曰（十九）○晏子治東阿（二十）景公許（說苑政理篇有之字）民無飢者（脫說苑有）今臣後之治（脫說苑有）東阿也再拜便辟（御覽）○景公問太卜曰（廿一）恐子之死（舊譌倒）也○晏子相景公（廿二）○晏子使高糺（廿三）○景公謂晏子曰昔吾先君桓公（廿四）寡人不足以辱而先君（三字疑）○景公賜晏子狐之白（疑倒裘廿五）○晏子相景公布衣鹿裘以朝（廿六缺）○仲尼曰靈公汙（廿七缺）

莊公壯（孔叢詩弱譌作怯案左傳齊侯既伐晉而懼則怯字亦非誤）

外篇第八（凡十八篇吳本不分）

仲尼之齊（廿八）不可使（脫）守職而儒（博譌）者無其外○景公上路寢（廿九）○仲尼游齊（卅）○仲尼之齊見景公（卅一）○景公出田寒（卅二）○仲尼相魯（卅三）必廢魯而有齊（有繪恃也）○景公問晏子曰有臣而強（卅四缺此與下六章元刻本沈啓南吳懷保本皆有）○景公遊于牛山（卅五缺）○景公爲大鐘（卅六缺）○田無宇見晏子（卅七缺韓詩外傳九非晏子之妻乃其要之使人爲近理）○有工女託於晏子之家焉者（卅八缺）乃今（御覽無日字）而後僕必色見而（三字御覽無）行無廉（御覽作清）也○景公蓋姣（卅九）○景公謂晏子曰東海之中（四十缺）吾詳問子何爲（二字疑衍）○景公問晏子曰天下有極大乎（四十一）○莊公闘門而闘莒（四十二）○景公游於莒（四十三）百姓將讙告夫（說苑君道篇作矣是）○晏子死（四十四）○晏子沒十有七年（四十五缺）昔晏子辭賞（賞以正君公曰章已下元刻缺有本不缺注云續太平御覽增今案御覽九百三十五云弦章入公曰晉失晏子未嘗聞君不善章曰臣聞君好臣服君嗜臣食尺縑食黃身黃食蒼身蒼君其食鰌人曾乎公曰善賜弦章魚五十乘弦章辭魚乘塞途章旌其儀曰萬之唱當者皆欲此魚也固辭不受與此所增者亦不同）

余校晏子將竣吳槎客示余元人刻本其每卷首有總目又各標於篇篇今本皆缺曰錄當以此補之

晏子春秋內篇諫上第一

莊公矜勇力不顧行義晏子諫第一

景公飲酒酣顧諸大夫無爲禮晏子諫第二
景公飲酒醒三日而後發晏子諫第三
景公飲酒七日不納弦章之言晏子諫第四
景公飲酒不恤天災致能歌者晏子諫第五
景公夜聽新樂而不朝晏子諫第六
景公燕賞無功而罪有司晏子諫第七
景公信用讒佞賞罰失中晏子諫第八
景公愛嬖妾隨其所欲晏子諫第九
景公救五子之傅而失言晏子諫第十
景公欲廢適子陽生而立荼晏子諫第十一
景公病久不愈欲誅祝史以謝晏子諫第十二
景公怒封人之祝不遜晏子諫第十三
景公欲使楚巫致五帝以明惠晏子諫第十四
景公欲祠靈山河伯以禱雨晏子諫第十五
景公貪長有國之樂晏子諫第十六
景公登牛山悲去國而死晏子諫第十七
景公遊公阜一日有三過言晏子諫第十八
景公游寒塗不恤死歸晏子諫第十九
景公衣狐白裘不知天寒晏子諫第二十
景公異葬惑守虛而不去晏子諫第二十一
景公將伐宋曹二丈夫立而怒晏子諫第二十二
景公從畋十八日不返國晏子諫第二十三
景公欲誅駭鳥野人晏子諫第二十四
景公所愛馬死欲誅圉人晏子諫第二十五

晏子春秋內篇諫下第二

景公稽重而獄多欲託晏子晏子諫第一
景公欲殺犯所愛之槐者晏子諫第二
景公遂得斬竹者囚之晏子諫第三

景公以搏治之兵未成功將殺之晏子諫第四
景公冬起大臺之役晏子諫第五
景公爲長廊欲美之晏子諫第六
景公爲鄒之長塗晏子諫第七
景公春夏游獵興役晏子諫第八
景公獵休坐地晏子席而諫第九
景公獵逢蛇虎以爲不祥晏子諫第十
景公爲臺成又欲爲鐘晏子諫第十一
景公爲泰呂成將以燕饗晏子諫第十二
景公爲履飾以金玉晏子諫第十三
景公欲以聖王之居服而致諸侯晏子諫第十四
景公自矜冠裳遊處之貴晏子諫第十五
景公爲巨冠長衣以聽朝晏子諫第十六
景公朝居殿下不言晏子諫第十七
景公登路寢臺不終不悅晏子諫第十八
景公登路寢臺望國而歎晏子諫第十九
景公路寢臺成逢於何願合葬晏子諫而許第二十
景公嬖妾死守之三日不斂晏子諫第二十一
景公欲厚葬梁丘據晏子諫第二十二
景公欲以人禮葬走狗晏子諫第二十三
景公養勇士三人無君臣之義晏子諫第二十四
景公登射思得勇力士與之圖國晏子諫第二十五

晏子春秋內篇問上第三

莊公問威當世服天下時耶晏子對以行也第一
莊公問伐晉晏子對以不可若不濟國之福第二
景公問伐魯晏子對以不若修政待其亂第三
景公伐燕勝之問所當賞晏子對以謀勝祿臣第四
景公問聖王其行若何晏子對以衰世而諷第五

景公問欲善齊國之政以干霸王晏子對以官未具第六
景公問欲如桓公用管仲以成霸業晏子對以不能第七
景公問莒魯執先亡晏子對以待後莒先第八
景公問治國何患晏子對以社鼠猛狗第九
景公問欲令祝史求福晏子對以當辭罪而無求第十
景公問古之盛君其行如何晏子對以問道者更正第十一
景公問謀必得事必成何術晏子對以度義因民第十二
景公問善爲國家者何如晏子對以舉賢官能第十三
景公問君臣身尊而榮難乎晏子對以易第十四
景公問天下之所以存亡晏子對以六說第十五
景公問君子常行易若晏子對以三者第十六
景公問賢君治國若何晏子對以任賢愛民第十七
景公問明王之教民何若晏子對以先行義第十八
景公問忠臣之事君何若晏子對以不與君陷於難第十九
景公問忠臣之行何如晏子對以不與君行邪第二十
景公問佞人之事君何如晏子對以忠君所信也第二十一
景公問聖人之不得意何如晏子對以不與世陷乎邪第二十二
景公問古者君民用國不危弱晏子對以文王第二十三
景公問古之伐國者枉人如何晏子對以人不同能第二十四
景公問古者離散其民如何晏子對以今聞公令如寇讎第二十五
景公問欲和臣親下晏子對以信順檢節第二十六
景公問得賢之道晏子對以舉之以語考之以事第二十七
景公問臣之報君何以晏子對報以慮第二十八
景公問臨國莅民所患何也晏子對以患者三第二十九
景公問爲政何患晏子對以善惡不分第三十

晏子春秋內篇問下第四

景公問何修則夫先王之游晏子對以省耕實第一
景公問桓公何以致霸晏子對以下賢以身第二

景公問欲逮桓公之後晏子對以任非其人第三
景公問廉政而長久晏子對以其行水也第四
景公問爲臣之道晏子對以九節第五
景公問賢不肖可學乎晏子對以勉強爲上第六
景公問富民安衆晏子對以節欲中聽第七
景公問國如何則耀安晏子對以內安政外歸義第八
景公問齊侯孰危晏子對以莒其先亡第九
晏子使吳吳王問可處可去晏子對以視國治亂第十
吳王問保威強不失之道晏子對以先民後身第十一
晏子使魯魯君問何事回曲之君晏子對以庇秩第十二
魯昭公問魯一國迷何也晏子對以化爲一心第十三
魯昭公問安國衆民晏子對以事大養小謹聽節儉第十四
晏子使晉晉平公問先君得衆若何晏子對以如美淵澤第十五
晉平公問齊君德行高下晏子對以小善第十六
晉叔向問齊國若何晏子對以齊德衰民歸田氏第十七
叔向問齊惠景子若何晏子對以進不失忠退不失行第十八
叔向問正士邪人之行如何晏子對以使下順逆第十九
叔向問事君徒處之義奚如晏子對以大賢無擇第二十
叔向問處亂世其行正曲晏子對以民爲本第二十一
叔向問追孰爲高行孰爲厚晏子對以愛民樂民第二十二
叔向問醬客愛之於行何如晏子對以醬者君子之道第二十三
叔向問君子之大義何若晏子對以尊賢退不肖第二十四
叔向問傲世樂業能行道乎晏子對以狂惑也第二十五
叔向問人何若則榮晏子對以事君親忠孝第二十六
叔向問人何以則可保身晏子對以不要幸第二十七
齊子問不諫上不顧民以成行義者晏子對以何以成也第二十八
梁丘據問子晏三君不同心晏子對以一心可以事百君第二十九
柏常騫問道無滅身無廢晏子對以養世君子第三十

晏子春秋內篇雜上第五

莊公不悅晏子晏子坐地訟公而歸第一
莊公不用晏子晏子致邑而退後有崔氏之禍第二
崔慶劫齊將軍大夫盟晏子不與第三
晏子再治阿而見信景公任以國政第四
景公惡故人晏子退國亂復召晏子第五
齊饑晏子因路寢之役言振民第六
景公欲築東門之堤晏子謂不可變古第七
景公憐饑者晏子稱治國之本言長其意第八
景公探雀穀穀觸反之晏子稱長幼言賀第九
景公睹乞兒於塗晏子諷公使養第十
景公慙別晏之婦不朝晏子稱直請賞之第十一
景公夜從晏子飲晏子稱不敢與第十二
景公使進食與裘晏子對言社稷臣第十三
晏子飲景公止家老斂欲與民共樂第十四
晏子飲景公酒公呼具火晏子稱詩以辭第十五
晉欲攻齊使人往觀晏子言禮侍而折其謀第十六
景公問東門無澤年穀而對以冰晏子請罷伐魯第十七
景公使晏子予魯地而魯使不盡受第十八
景公遊紀得金壺中書晏子因以諷之第十九
景公賢魯昭公去國而自悔晏子謂無及已第二十
景公使魯有事已仲尼以爲知禮第二十一
晏子之魯進食有豚亡二肩不來其人第二十二
曾子將行晏子送之而贈以善言第二十三
晏子之晉暗齊點越石父解左驂贖之與歸第二十四
晏子之御感妻言而自抑損晏子薦以爲大夫第二十五
泯子午見晏子晏子恨不盡其意第二十六
晏子乞北郭騷米以養母騷殺身以明晏子之賢第二十七

景公欲見高紀晏子辭言祿仕之臣第二十八
高紀治晏子家不得其俗迺逐之第二十九
晏子居喪遊倉家者仲尼善之第三十

晏子春秋內篇雜下第六

靈公禁婦人爲丈夫飾不止晏子請先內勿服第一
齊人好彀擊晏子結言不祥而禁之第二
景公嘗五丈夫稱無辜晏子知其寃第三
柏常騫顧曷死將爲景公醫晏子識其妄第四
景公成柏寢而師開言室夕晏子辨其所以然第五
景公病水嘗與日辭晏子教占禱者以對第六
景公病瘍晏子撫而對之迺知羣臣之野第七
晏子使吳奚玉命擯者稱天子晏子詳惑第八
晏子使楚楚爲小門晏子稱使狗國者入狗門第九
楚王欲辱晏子指盜者爲齊人晏子對以橘第十
楚王饗晏子遇橘滑刖晏子不剖而食第十一
晏子布衣乘車而朝陳桓子侍景公飲酒請浮之第十二
田穰苴請求四方之學士晏子謂君子難得第十三
田無宇勝欒氏高氏欲分其家晏子使致之公第十四
子尾疑晏子不受慶氏之邑晏子謂足欲則亡第十五
景公祿晏子平陰與棗邑晏子願行三言以辭第十六
梁丘據言晏子食肉不足景公割地將封晏子辭第十七
景公以晏子食不足致千金而晏子固不受第十八
景公以晏子衣食弊薄使田無宇致封邑晏子辭第十九
田桓子疑晏子何以辭邑晏子蒼以君子之事也第二十
景公欲更晏子宅晏子辭以近市得求諷公省刑第二十一
景公毀晏子隣以益其宅晏子因陳桓子以辭第二十二
景公欲爲晏子築室於宮內晏子稱是以遠之而辭第二十三
景公以晏子妻老且惡欲內愛女晏子再拜以辭第二十四

景公以晏子乘弊車駑馬使梁丘據遺之三返不受第二十五
景公賭晏子之食非薄而嗟其貧晏子稱其參士之食第二十六
梁丘據自患不及晏子晏子勉據以常爲常行第二十七
晏子老辭邑景公不許致車一乘而後止第二十八
晏子病將死妻問所欲言云毋壅爾俗第二十九
晏子病將死斂禮納書命子壯示之第三十
晏子春秋外篇重而異者第七 凡二十七章

景公飲酒命晏子去禮晏子諫第一 末注云此章與景公酒酣嗚嗚禮晏子諫大旨同但辭有詳略異故著於此篇
景公置酒泰山四望而泣晏子諫第二 末注云此章與景公登牛山而悲登公臺瞻星而感旨同而辭少異故著於此篇
景公嘗見彗星使人占之晏子諫第三 末注云此章與景公登公臺見彗星使占之晏子諫辭旨同而此特言嘗見爲異故著於此篇
景公問古而無死其樂若何晏子諫第四 末注云此章與景公問梁丘據與己和景公使祝史禱彗星晏子諫景公謂公臺一日而有三過宮但折驂車而辭少異皆著於此篇
景公謂梁丘據與己和晏子諫第五
景公使祝史禳彗星晏子諫第六 末注云此章與景公登公臺見彗星章旨同故著於此篇
景公有疾梁丘據齊款請誅祝史晏子諫第七 末注云此章與景公病久欲誅祝史日謝事旨同但述辭有首末之異故著於此篇
景公見道殣自慙無德晏子諫第八 末注云此章與景公遊寒塗不歸死者辭知相反而其旨實同故著於此篇
景公欲誅斬所愛嬖者晏子諫第九 末注云此章與景公欲殺犯愛者景公遂得斬竹車悉同但辭少異耳故著於此篇
景公坐路寢曰誰將有此晏子諫第十 末注云此章與景公登路寢而嘆景公問後世有齊者叔向問齊國之治何若辭旨略同而小異故著於此篇
景公臺成盆成适圖合葬其母晏子諫而許第十一 末注云此章與遂於何請合葬正同而辭少異故著於此篇
景公築長床欲與晏子舞而諫第十二 末注云此章與景公築長床欲與之景公冬起大臺之役辭旨同而小異故著於此篇
景公使燭鄒主鳥而亡之公怒將加誅晏子諫第十三 末注云此章與景公欲誅野人景公欲殺圉人章旨同而辭少異故著於此篇

景公問治國之患晏子對以佞人讒夫在君側第十四 末注云此章與景公問佞人之事君何如景公問治國何患三章大旨同而辭少異故著於此篇
景公問後世孰將王有齊者晏子對以田氏第十五 末注云此章與景公登路寢問誰將有此景公問晉國孰先亡國何後世孰有齊國晉叔向問齊國若何三章大旨同而辭異故著於此篇
晏子使吳吳王問君子之行晏子對以不與亂國俱滅第十六 末注云此章與吳王問何處焉去事皆既同但辭有詳略之異故著於此篇
吳王問齊君侵暴吾子何容焉晏子對以豈能以道食人第十七 末注云此章與景公問天下之所以存亡晉君問何事回曲之君三章述事異而辭同旨同而辭異故著於此篇
司馬子期問有不干君不恤民取名者乎晏子對以不仁也第十八 末注云此章與叔向問徒處之喪章旨同而有詳略之異故著於此篇
高子問子事靈公莊公景公皆敬子晏子對以一心第十九 末注云此章與梁丘據問率三君不同心孔子之言不見晏子旨同而辭少異故著於此篇
晏子再治東阿上計景公迎賀晏子辭第二十 末注云此章與晏子再治阿而見信景公任以國政章旨同而述辭少異故著於此篇
太卜給景公能動地晏子知其妄使卜自曉公第二十一 末注云此章與柏常騫讓梁死將葬公請葬晏子識其妄章旨同而辭異故著於此篇
有獻書譖晏子退耕而國不治復召晏子第二十二 末注云此章與景公惡故人晏子退章旨同故著於此篇
晏子使高糾治家三年而未嘗鞭過逐之第二十三 末注云此章與景公欲見高糾章旨同而辭少異故著於此篇
景公稱桓公之封管仲益晏子邑辭不受第二十四 末注云此章與景公致千金而晏子固不受使田無宇致封邑晏子辭章旨悉同而辭少異故著於此篇
景公使梁丘據致千金之裘晏子固辭不受第二十五 末注云此章與景公使梁丘據遺之車馬三返不受章旨同而辭少異故著於此篇
晏子衣鹿裘以朝景公嗤其貧晏子稱有飾第二十六 末注云此章與陳瓘字瑞浮晏子景公請晏子之貧而嗤其貧章旨同而辭少異故著於此篇
仲尼稱晏子行補三君而不有果君子也第二十七 末注云此章與仲尼之言不見晏子魯君問何事回曲之君章旨同而述辭少異故著於此篇
晏子春秋篇不合經術者第八 凡十八章
仲尼見景公景公欲封之晏子以爲不可第一 末注云此并下五章皆發孔子之言不合經術故著於此篇

景公上路寢聞哭聲問梁丘據晏子對第二
仲尼見景公景公曰先生奚不見寡人宰乎第三
仲尼之齊見景公而不見晏子子貢致問第四
景公出田廳聞晏子若人之衆有孔子乎第五
仲尼相魯景公患之晏子對以勿憂第六　末注云此上五章皆毀孔子而此章復稱聖相殺相無以固孔子設非平仲之所宜故著於此篇
景公問有臣有兄弟而強足恃乎晏子對不足恃第七　末注云此章與景公問臣并兄弟之強而晏子對以過榮無以垂訓故著於此篇
景公遊牛山少樂請晏子一願第八　末注云此章載晏子之願如此無以垂訓故著於此篇
景公爲大鐘晏子與仲尼柏常騫知將毀第九　末注云此章與景公爲樂呂成將燕饗晏子諫章旨同而尤近怪故著於此篇
田無宇非晏子有老妻晏子對以去老謂之亂第十　末注云此章與景公以晏子妻者欲納女旨同而事異陳無宇雖至凡品亦未聽已是諂晏子設非晏子者將納其說見
妻妻乎飯且飯訓故著於此篇
工女欲入身於晏子晏子辭不受第十一　末注云此章與犯傷槐之令者女求入晏子家事同而辭略且無因而至故著於此篇
景公欲誅羽人晏子以爲法不宜殺第十二　末注云此章不與無以垂訓故著於此篇
景公謂晏子東海之中有水而赤晏子詳對第十三　末注云此并下一章皆顯佛而義無所取故著於此篇
景公問天下有梅大梅細晏子對第十四
莊公圍莒國人欲給以晏子在迺止第十五　末注云此章特以晏子而給國人故著於此篇
晏子死景公馳往哭哀畢而去第十六　末注云此并下二章皆晏子歿後景公追懷之言故著於此篇
晏子死景公哭之稱莫復陳告吾過第十七
晏子沒左右諛弦章諫景公賜之魚第十八

風俗通義　隋、唐志皆三十一卷，錄一卷，至宋始作十卷，蓋亡其二十，簡奈今尚有傳刻四卷者，得十卷，即錄足本余所藏乃明胡文煥本，脫誤甚多，略以程榮本少爲補綴，後又得元人刻本相校，殊無大異，乃考百家傳記，互相參訂，又得多聞強識之友相助，疏闕始較勝於俗本，然去古久遠，斷不能盡無遺憾也，至於遺文尚多散見，姑定錯簡，搜輯頗富，又經仁和孫侍御輯蕃，鄭爲付梓，余附以所校本書，先形簡有疑舛，更望博友惠以教，俾使得改正焉，幸

應劭自序

凡三十一卷　今多作凡一十卷，乃妄人所改。　地形有險易　御覽作陰陽。　遺輶軒之使求　孫云文選顏延年曲水詩序注別此作采士命社作採，意林同　異代方言

林間翁孺　濮陽圖志林間字翁孺，陽邱人，揚雄師也。

曰錄　脫漏顏師古自可尋文改正。

皇霸第一

蕙其是非而綜詳矣　疑。　慨翟悲於絲　慨作絲。　素者也　設御覽。　言而民不逆　閒陰　下陽字，御覽無。　布綱

鄭、據御覽改。　上合　含御覽合。　皇極　遂　雖非，上亦當改。　人始鑽木取火　令人無　復字衍，初學記、御覽皆無。　腹疾　火　御覽無太字。　陽也

神農以地紀（本無此三字，今大傳略說有與上文一例，茲補入。）悉地力種藝（即藝字，但未居左居中小異耳，各本上从埶，下从未，如論衡引書篇，高誘注呂氏春秋季秋紀，書民雲漢引海內經，皆同，乃後來轉寫之誤，字書唯篇海錄从禾，今并上正之。）疏（御覽上作植，穀無疏字。）天地人（大傳有之字。）道備以佃（元本田是。）以漁　文明文（一作大。）見大傳之義

德施（脫，御覽有。）四季　頊者信也慤也（二字脫，御覽有。）言其承文易（舊倒。）之以質使天下豪（御覽道。）化　舜者淮（推，御覽淮。）乃淮之誤，准音近舞。）也循（意林脩。）也言其淮行道德循堯緒也（舊本淮行道德誤在舜者上，今依御覽乙正。）虎賁八百人（孫云，案書序，虎賁三百人，孟子言三千人。）本書卷二引書，亦同此云八百人。）自堯以上王者（也字衍。）子孫據國而起功德浸盛，故造美謚（論。）雖復制謚（更制。）不如知（俱據御覽改。）名著　天下熾昌（盛。）能制割（當作能專利害，此三句本范雎說，見秦策。）之謂王　五伯（霸，下同。）不脩（張非。）民事　復（本包。）茅之貢　孔子稱民到於（元本于。）今受其賜　習成（成。）而去　言把持天子政令（意林作言其把持天下之政，元刻子亦作下，案左傳正義載賈逵說云言把持王者之政，則作天子是。）是謂女潰（潰讀，古今人表，水經注，皆作潰，大戴禮作隤，世本作隤。）三人又（疑衍。）出焉　是（與氏同。）爲羊　懷王（當有信任字。）佞臣上官子蘭（蘭讀，案蘭與椒明見離騷，不會有異名，今資程本。）自投汨羅水（程本作王，屬下句，是。）因爲張儀所欺　重爲（所字衍。）煩勞　止於棠樹之下（文選修楚元王墓詩注引作止甘棠之下。）建（違。）程嬰之義　子叔帶始去（生。）周事晉　公孫支書而藏之秦策（史記。）於是出夫（史記。奔。）而襄公（下之字衍。）敗秦師於殽　病必聞聞必（二字脫，史記有。）有言也　廣樂（下於字衍。）九奏　有一熊欲援我帝命我（三字脫，史記有。）射之　帝（脫，史記有下同。）屬我一（脫，史記有下亦有。）羣犬　七（十誤，今從史記。）世而亡

董安于（於。）受言而藏之以扁鵲之言告簡子（史記重簡子二字，屬下句。）從者怒將刃之（脫，史記有。）吾欲有（舊倒。）謁於主君　帝命主君（脫。）滅二卿　襄子奔（下之字衍。）保晉陽　自帶以上可見自帶以下（六字脫。）不可見　曰（脫。）爲我以是遺趙無恤　以告襄子（史記二字重。）余霍太山（史記。）陽侯大吏（史記天使也。）反（及。）滅智氏亦立我三（史記無下亦無三字。）百邑余將使（史記無。）賜若林胡之地　龍面鳥喙（屬。）脩下而馮上（史無。）左任（史祖。）介乘危有河宗（史記。）至於休（史記林。）溷諸猪（史記豬。）乃以（史記引。）汾水灌其城　南并知氏（也。）殺其良將李牧而任趙括（續云，括與牧不同時，此臆氏說。）虜公爲蔡所（滅字衍。）殺、公（脫。）曰以火（左傳有殺之二字。）言周天子及諸侯請立（史記有齊相二字。）田和

爲諸侯（七字脫，約史記文補。）列（言字衍。）於周室　秦兵卒步（二字，史作卒。）入臨藍　亡（史作休。）建其者客耶　秦無一（史作亡。）矢遺鏃之費　高祖踐祚（當作阼，下並同。）世宗攘夷（疑脫一辟字。）境

正失第二

驩能和之以（脫，呂氏春秋傳篇有。）平天下若驩者（脫。）一而（脫，俱據呂補。）足矣故曰驩一足非一足行（呂氏，韓非子，皆作也。）喜而告人之。因到（脫，皆學紀有。意林作倒。）讀曰八十　裁（史記封禪書，秦隱引作財。）有兆朕　亦殺去之（俱當作故殺之。）於是有龍垂胡（書俗。）髯　歲二月至于（於。）僖宗　所以必於僖宗者宗者（二字脫。）長也（脫，案續漢書禮儀志引，皆者，胎也，宗者，長也，此當在山澤篇，胎亦始字之誤，此處唯據御覽校。）萬物之長　宗。陰陽交代（一作之交。）雲（脫，山澤篇有。）觸石而出　不崇朝而徧雨（脫，元刻有。）天下其（脫。）惟泰山乎封者立石高一丈二尺（尺同，此書多作尺。）兒（朝同，此書多作兒。）之曰　四守（續漢書作御，意林作方。）之內莫不爲郡縣（續志同，意林作莫不帥服，與顏偈是也。）與天（下字衍。）無極　著已（意林作功。）續也或曰金泥銀繩封之以印璽（舊作印之璽，誤，今依白虎通改。）亭亭名山（下多鵲。）梁（脫。）者信父者子（疑。）其下有玉牌書祕（下書字衍，香則上書字句，下祕字當作書，別爲句。）其贊（脫，據史記封禪書補。）驩曰　皇帝敬拜泰壇（鑑。）奉車子侯驂乘（上疑衍。）下臣　悼惕（惕，程本惕，當與傷通。）無已（此明非帝殺之，上下亦必有脫文。）數經（聘。）祈祀（祠，依意林改正。）春秋以爲傳聞（文，衛劉聞。）不如親見（下當作親見之人。）論語自（曰，錢改。）古皆沒　從後（倒，據御覽。）撥殺　每月朔常（藝文類聚有自縣二字。）詣臺朝帝怪其來（脫，類聚，御覽，皆有。）數而無車騎　常有雙鳧從東（脫，類聚，御覽，皆有。）南飛來　舉羅張之（二字脫，類聚有。）但得一履（舄，兩書皆作履。）鳥耳詔（脫，太平寰宇記引有。）使尚方識（寰宇記，診。）視（下，類聚有乃字。）葉門（下脫，兩書有。）鼓不擊自鳴　後天下一玉棺於鄭（鄭。）事前　宿昔（夜，御覽昔。）葬於城東十白成墳（下，北堂書鈔九十二有其夕二字。）而人無知（類聚下有之字。）者百姓爲立祠（五字脫，御覽有。）略無音聲但云葉（錢云，三字衍，後漢書方術傳云，略無復聲焉。）殺（脫。）子西子期　日日（左傳作月月，語寰作日日是。）以幾　其亦無（左傳。夫。）有奮心無有，言無不有也，古人語往往有之，不必以左氏爲是此爲證。）乃免冑而進（之字衍。）與國人攻白公（下脫白公二字，當補。）女聲清（淮南書，下有汗字。）女（淮南書火。）色不書　靈臺位國之陽又（水作之安二字，別作又。）別在宮中　燕太子丹仰歎（二字脫，據御覽入百四十補。）天爲雨粟　廚中杵生

肉（舊作刷人生寄足，錢據御覽七百六十二改正，御覽下有是數然也四字，疑誤）　於是遣（疑）使歸國　燕太子丹聞（與）秦飾（當爲飾）成之耳　閔（問）習朝廷儀體　粟（初學記米）斗（升，初學記斗下同）一錢有此事不（即否字）向（問）對曰皆不然（錢云下議案云云皆遂向說似不應跳行）　作棲璧璧璫　故文帝宜因（錢疑倒）脩秦餘政教輕刑事少（亦倒）躬耕農（下耕字衍）桑　轉輸騈驛（錢云元本皆從馬旁）因以年歲（錢云下歲字衍）不登　大風壞都（當指淮南吳楚）似不及中（太、錢、孫皆云當作中）宗之世　皆所謂悔怪（俗書字）小疵耶（疑耳）

召賣讓庸（下當疊一庸字）頓首陳（疑衍）言聞之於祖父道廉頗（二字衍，頗未嘗爲邊將）李牧爲邊將　日殺牛灑（與酒通）酒勞賜士大夫賞異有（下疑脫）此人必有（脫）以臣欺國者　及太中大夫鄧通以佞幸吮癰（下據標汁三字，疑妄增）通私家之富侔於王者封君（下二字亦妄增）文帝代服衣罽（閔）不稱其舉（與孫改）及太中大夫賈誼亦數陳（當作陳）正遊獵　人皆言（脫，錢云當有）無道如桀紂　此亦通（程本過）人難及　常居明光（倒，依前乙）宮　或（疑余）以爲前皆非是　十四（朔本傳有學字）擊劍十六誦詩（傳有書字）朔之逢占（古）封覆　作鴻寶（寶）苑祕　諸所與謀皆敢（取，舊刻壞）夷　遂傳行（移，元刻行）耳　漢書（呂字衍）說王陽　及遷徙（下去處二字衍，御覽無）所敝　欺於徐市（音貳，弗市字）之屬

通同道（程本求神仙，孫妄改）隱形體弦詩（魏自謂亦妄改）想蓬萊　茲（滋通）益迷謬　勑（勉）向大辟繫獄須冬（舊獄字誤在須冬下）

亦能幾所（許遍，仙暨作何）宋（當作宗）均（何氏焯校後漢書云，漢將相名臣祖父均自有傳，又南蠻傳益受降事正作蠻者宗均可參校定之）　祖父名京（疑，御覽京下加後漢書袁閎傳注正引作京）　臨嚴（凡行禮有司奏中嚴，謂莊嚴也，後漢書注引作臨莊，此尚避明帝諱）垂出　予爲蘇令（本傳不言）周旋謁辭故司空宣伯應（孫云伯應名鄧，桓帝延熹九年爲司空）　君體博（元刻精）雅　齊楚（錢改越）之事　何爲過聆昏語（疑）

愆禮第三

帥（率，元刻帥）由衛章　九江太守武陵陳子（二字脫，孫補）威　見（是，元刻見）一老母　子威少失慈母（此謂親母，與下慈母如母不同）姓陳（此二字當在子威下，誤倒）謂繼父之室（此謂繼母）慈愛己者（脫，當有補之，此謂慈母）皆有母道　請喪夫子如喪（脫，錢補）父而無服　寡居則經出則（三字舊脫）否　然宜度涼（據，舊刻涼）州知名士　澄澜酒（以殺一字）以養姑舅　何有死喪之或

（俱當作疑）太尉山陽王龍（龍，孫改，下同，范書有龍傳）王公諸子魏（疑，脫）杖　道於澠池聞（聞）瓊瑤　太尉鄧伯條（錢云當是鄧騭）（覆帝紀注云字伯龍）與將孟直方正　河南尹太山羊嗣祖（錢云，薦舉傳，羊陟字嗣祖，太山梁父人，尹河南尹當即其人，嗣疑字誤）子衡四從子曼（勞，與紹曼下同）

慈　士大夫用此行（疑，脫服字）者數百人　時與（疑於）太尉府自劾歸家　謂君不爲（謂，盛刻爲）子衡作吏　今反相賺（疑）令子失禮僕豫（下疑脫有字）德　定大爲同作（疑行）所非　曾過姊（姊）飯　語頗車馬衣輕（錢云，論語古本無輕字，此疑後人所增）裘與朋友共弊（敝，元本弊，與皇侃本同）之（句）而無憾　受而不距（拒，舊刻距）唯祭飯（飯當作肉）然後拜之孔子食於（當少字）施氏　南陽張伯大鄧子敬（疑有脫文，否亦當重子敬二字）小伯大三年　言常（疑當有稱字）恐　往而不能反（友）今二子屑屑遠大失矣（如以失其遠者大者解，亦可通，余疑當是遠失天矣，與上女而不歸文意更相承）　公車徵士汝南袁（脫，孫補）夏甫　爲司徒掾（傳不載）人間之事無所關（舊刻闕）也　再拜朝其母（當重）念時（誤重）往就之子亦不得見覆瓿（錢云，當本是瓿字，與瓶同）拜耳（孫云，范書袁閎傳云，母思閎，時往就之，母去，閎自掩門，殺此所言，猶爲近理）

食止壎（錢云，當是篪字，文壎）菜　論（譬也，程本作論）若異域　露（路，古通用，後卷舊刻亦作路）首草舍　由訊（胡本作由，誤，別本又作循，止，今從元本，此書由猶多互用，下元本作訊，案訊亦作訊，脫一畫耳）子路　鯉趨而（此字當亦熱論語者所加）過庭　負算（算，舊譌作蒜，孫二字，錢云，是算字之誤，史記汲鄭列傳，其賤遺人，不過算器食，徐廣云，算竹器，十觚，疑爵，皮弁，編布冠，各一匱，注，匱竹器，古文匱爲簣，算，即簣之省，說文匱，籀文簣，孫來籀也，匱本竹器，或以盛米，或以盛食物，或以貯衣冠，隨人所用，則徐孺子所負者，疑即此物矣，下文涉癡之涉，亦當作步）　步趨一盤（二字疑後人所加）遣瓊門生茅季璋（茅容字季偉，見范書郭太傳，璋字疑與當即其人）追（迫）請　昔黔敖（敖）忽於嗟來　孝子匿伏苦塊（下當云宜有慰問，今不知脫誤字）

過譽第四

朋黨搆（舊刻從木）姦　故入則造膝（公羊傳是辟字而後來承用皆作膝）出則詭辭（文選來賢劉刑軍注引，下二句上有曰二字）善則稱君過則稱己　三哲（與誓同，魏周書例誓解，哲王作誓王）而去者過半　養老復敬（疑敎）化之（或有脫字）而（脫，元刻有）政在陪隸也　太守葛（脫，孫據韓詩傳補）興不素飡（素，元刻飡）今　少爲鄉（孫改）佐（續漢書百官志，鄉佐，屬鄉，主民收賦稅）發黨過　殆令（今）先祖不復血食　茂不入宛城引車到城東爲友人衛修拜到州（此下雜次拜謁，其不明白，今欲補正改易，未必盡如元文，但略使情事分明而已，此數語先敘茂之本意如此，然後到州也）修（脫，錢補）先是茂客

仕蒼梧還茂（蒼脫）到修家（此方正敘，故知上是先掃茂之本意不然複矣）見修母嬸云云　南陽士大夫謂茂（物假借）能救解修　南陽疾茂（脫但）殺修　衛修有學陳茂活（治鬻活與殺協）之　孰使毀之云云（文有譌誤）　欲退避弟（范書譌弟，注亦譌解，依此書作弟為是）

規縞素（舊倒）到下亭　當及（范書作急）舉奏　臣前薦故太常張煥（范書作故大司農張煥，煥由大司農轉太常，規薦以自代之，時煥為中郎將）　朝廷比辟公（三字疑衍）吁食　而（如同）徒闕茸　彊（疆）推穀之　霍去病治第（弟，程本第）舍　其於及己（此下文有譌脫）　憂難於（前作興）處　大（太，元郡大）醫有云　人之所忌炎（顏同）自取之　蓋（指實饒）殿（當謂殿助，然其死不因苦率）　楊惲　殺決可也（規之）

師不至此，何曹之大為耶）　南陽五（五，姓，乃五子奢之後）世公　遼叔大（太）子名儁才操鹵（魯同）鈍　貫魚之次（刺）　遣詣生交（疑）

經傳無以（疑文）也　猶有后（右，左傳作厚）成叔聘衛右宰穀（呂氏春秋疑表當有臣字）留而觴之　酒酣而（下不飲二字衍）送之（脫）

以璧（下有脫文，今約呂氏及孔叢陳士義微兩書之文補之）及留喜之難作右宰穀（亦去臣字）死之后成叔使人迎（以上補十七字）其妻孥臨（兩書皆作隔臨）

（疑字誤）宅而居之　其子長乃反其（二字脫，兩書有）璧（璧）　在者無（兩二字，脫字）之（兩一字，脫字下脫一字，注）　宗家猶有嵐（嵐）田廬田可身（首譌）粥力（粥身父見下卷）

之施　凡讓財者類與子（脫）弟子弟尚幼恩情（下脫一字，注）　宗家猶有嵐（嵐）田廬田可身（首譌）粥力（粥身父見下卷）

乃勁力之意）者耳　為其（似倒）飾偽良亦昭晰　力（范書作包，乃孟嘗之名，上薛字下或衍有包字）不能止因（因）乃聽之　我少時所作賈

（范書作晉少時所理）弟子（書倒）無幾盡之　投人（下而字衍）不知　況若幼起仍（疑）斯不足貴矣　乘有起居（官事即有動靜相關耳，一本垂作乘讀）

為大將軍梁冀從事中郎（下將字衍，御覽無）　奮章不可無（傳作亡）也　俱（譌疑是個）諜吏民　論語升車

下必正立執綏不六字，定後人妄增，正立執綏，於此殺無所當，何故引之，書論語無不字，須人引用多從舊）　內顯不掩不備不見人短（下見字衍）　牘記戶（本有外字）有二羅不入

古既待放須起（二字疑衍）乃逝　傲很（從牙）　天常　未必須冬日之暖也（下判不輕皆此也六字當為衍文）　其俗士大夫本

矜（當有一字）　十反第五

楊朱一毛而不為（或是譌字協韻）　夷吾朱紱（紱）以三歸　桑（脫）　屋徒步而裸形　叔（脫，據范書補）　父字叔遼　太

尉徐防（孫云，范書作朱寵）　俱合（疑含）純懿　郡常欲（疑脫使字）為察授（下之字衍）　然無聲譽（譽）　太尉掾（譌圖誤在此下，當移三字之上，文選

王文憲集序注引太尉范滂辨於持論，蓋脫一掾字）　汝南范滂孟博　禮不言事辨（即辯字，辯非此當句）杖而起　老父（夫）　年尊　越常（舊類，雲，通）重九

譯　凡（兄）在他姓　流貨賄（財，元刻，譯古通用見前）　於權貴　巴郡太守太山但（孫云，御覽四百廿一作任）望伯門（御覽作邈）為司徒掾同產

弟（舊無，御覽有，然可者）子作客殺人（脫）繫獄（脫）　數日（二字御覽無）歸趨（御覽作頓道）詣府舊（元刻，譯古通用見前）　首肉祖　太尉李固

請（謝）與相見　無（御覽作望失二字是）義方之教　息（自）男國（穿，以上皆本御覽改）　李公達於原度即活出之（御覽李公於是原活出之）

高唐令樂安周紐（范書作璽）　叔牙為慶父殺般閔公（叔牙欲弒而未成，即為季子鴆死，其弒二君，皆慶父也，此說誤）　秦西巴遠（蜀，因連巴字而誤寫，非有

形聲可求，程本補改作屬，疑何取乎，今定作逆）命放麑（獸，下云麑猶不忍，明當作麑字）　為太守（脫）李張所舉函封未發　蓬蹶（梁氣紀疑牧字）墳柏　周乘

當止者（下莫遠郎君遠其哀慨，語不明了，上下必有脫文）　某官與祈相反（此句又有譌脫）　公卿大夫乘臣（士）為其君　河內太守（下府字疑衍）

唐江周景仲禮（范書本傳作璽）贈以衣齊（資聞）　於之何有（吳志淵傳注，亦屬范書云，臣子同貫，若之何不厚）　潁川韓演（張璠漢紀作顯）伯南

關門開寬（與順通用）　安定太守汝南胡伊伯建（下疑有脫字）平長樊紹孟建　然（疑脫不字）彈糾　宗正南陽劉祉

率（祖，是其名，本必是其字，或上或下，必有脫文）為郡屬曹吏　以為御（下史疑衍）　敢充人乏之之　他出奉車都尉御（脫）　或在鴈（鵝）

畝　子（乎）豈可然公子（疑孫，遂假塞不使）　聘士彭城姜肱伯雅（孫云，范書肱本傳，字伯淮，以其弟字仲禮季江例之，是淮非雅明矣）　冀（冀）　寵名

賢　於是起家（姜元刻家）　肱為疑為太守　肱告其友（人）　鮮能（疑衍）不及矣　為冀州刺史阮（脫，據御覽六百四十補）

況所奏　統聞（下知字衍）之　相（程本，既，下同不當從）久忝重任　實（上，程本，至）願也　帝（脫）曰君大聰明刺史（御覽有下字）侵

君耳（脫）　臣（補）經術淺末　誠竊（切）怪之臣（補）誠懣憤　親賢納忠推誠（疑脫四字，二字屬上句，又二字當是天之）應人　天

威（與畏通）　棐（匪，今從程本）　忱　何（下能字衍）乃發怒　維訖（二字疑）　匡陳　蜀郡太守劉勝季陵（范書作林）　雖自枝葉莫

（疑脫為數二字）力　牋記括（疑括）屬　冷溫比於塞蹇（范書作蹇）　冤疑勵賢成陳之罪所折（疑有譌脫）而密啓之

聲音第六

武言以武（脫、意林有）功定天下也　韶繼堯也（意林作韶者、紹繼堯也）　遂以闕忘（俗書作亡）　昔皇（與黃通、此據當提行起）帝使伶倫以爲黃鍾（鍾、漢書、呂覽、皆作宮）之管　角聲繆（繆）者則其民怨　夏宮冬律南呂（呂）必降　埴燒土爲之（二字脫、北堂書鈔有）也　不知誰所作（御覽、造、宋書樂志同）也　萬物皆（脫、初學記、御覽、俱有）郭之腹（郭與廓通、下皮字衍、從初學記去之）　甲而出雷鼓八面靈鼓六面（四字脫）　路鼓四面鼖鼓（二字脫）　晉（周禮作鼙）鼓　鼓皆鼓皆二面　象（脫、書鈔、御覽、皆有）物貫地而牙　署陵文學奚景（文選閒居賦注引、多一仲字）於冷（冷）道舜祠下得笙（生、初學記、笙）　白玉管　宓（當依首卷作恣）羲作瑟長（二字脫、當有）八尺一寸　進於廊（韓非十過篇作即、乃古字）門之廬（當作危、韓作垝、注、垝、垣也）　三奏之則延頸（頸）而鳴　昔黃帝駕象車六（脫）交（韓、蛟）龍　虎狼（韓多在前、鬼魅四字）在後隨　蛇伏地（韓有風皇翔上四字）　凡（韓無）坐者散走　身遂疾痛（韓作將病）　故曰不務德（韓作德）治而好五音　鐘聲（聲、依周語改）不可以知和　中有椎上（疑止字、當云、止其名也、又有脫誤、案爾雅、所以鼓柷、謂之止、郭注、止者、其椎名也、當依此補之）　用柷止音爲節　聲所以（御覽有有字、下句亦同）五者　雅（初學記、類聚、引無案當有）琴者樂之統也（類聚同）　與（初學記作與無上統也二字）八音並行然君子所常御者（此七字、初學記作君臣以相御、類聚多一也字、北堂書鈔亦與兩書同）　非必陳設於宗廟鄉黨非若鐘鼓羅列於虡懸也（此二句、御覽作非若鐘鼓陳於宗廟、列於虡懸也）　大聲不誼譁（譁、人、初學記、覽、俱校改）而流漫　或人（初學記、覽）善心　以杆（杆同、程本、舒、是後人所改）其意　好禮不（下脫一字）以暢其意也　樂道而不失（宋世家集解引作改）其操者也　今琴長四尺五寸者（脫、御覽有、下法士也下、又有大絃爲君、小絃爲臣、文王武王加二絃、以會君臣之恩、二十一字、與君臣以相御義合）　空侯（注、一曰坎侯、初學記亦有、類聚曰作名、此亦正文不當分注）　依琴作坎侯（作坎坎之樂篇、言其坎坎應節、桑折、俱據初學記、書鈔、類聚刪已）也　箏（脫）五絃筑身也（宋書樂志引、箏、筑身而瑟、絃、錢案通鑑注卷六十引云、箏、瑟、五絃、筑身、箏者、上圓象天、下平象地、中空象六合、故柱十二、雁十二月、乃仁智之器也、下接今井涼云云）　爲變徵之聲（爲漢上音、隔、以史記校改）　士皆垂髮（史、漢）涕泣復（後）爲羽聲慷慨士皆奈（而奈）瞋目　伎癢（文選射雉賦注作養、乃正體）不能毋（脫、選注有、顏氏家訓作無）出言　一坐稱善（美）　乃退出其（脫）蓑匣中筑　使擊筑而（脫）歌無不涕泣（史作流涕）而去者宋子傳客（曾）倒之　漸離乃以鉛置筑（木、衍）中復（後）進得近舉筑朴（扑）始皇　所以盛酒（脫、書鈔有）漿　左右欲刃相如（當、重）張目叱之皆靡　謹按禮（脫、下同）樂記武帝時（書鈔有工人二字）丘仲之所作也　長一（二、初學記、書鈔、若作一、類聚無）尺四寸

羌人伐竹末（木）及已徹喝水中不見已截（後、戴）竹吹之音相似　材（疑同）以當耀便易作易（脫）京房明音（費）識音律　是謂商聲五音畢（脫）　批把（釋名皆從木）不知淮也（初學記、不知所把、御覽同）　謹按禮樂記等（書）三十六篇也　簫樂之器（桥）　篪（程本注、篪、篪同、胡本篪、與池同、誤）十管長一尺（類聚、長三尺、御覽、長尺二寸、與初學記頗異同）　萩（萩、蘆、下同）笛也（脫、文、萩、吹蘆也）

窮通第七

南北（國之誤、似非異文）之紀　孔子困於陳蔡之閒（當提行）以遭亂世（世、據呂氏懷人篇改、下同）之患其所也（二字補）　何爲之爲（呂、衍）故內省而（脫）不疚於道　昔者桓公得之莒（當衍、呂、疑）孫況（當提行）尊龍之（脫）　年十五（史作五十、以所當之世考之、似此是）始來遊學　齊湣（史作閔、劉向序錄同）列大夫之缺　齊人或讒孫卿孫卿（脫不重、史重）乃適楚　亡（脫、史有）國亂君危（史無）相屬不遑（史、劉向、皆作暇）大道　孫卿（二字、劉向有、下隨作退）隨而笑之　必不以其道亡（十、程本、仕、今從劉同）以遺春申君（此下依劉向補十一字）春申君恨復固謝孫卿孫卿因不得已乃行　三見卒（平、史、范、皆傳作卒）受相印封（脫、史有）萬戶侯　魏齊聞（問）信陵君之初重見之　孟嘗君逐於齊（當提行）見反譚（齊頭有拾字）子迎於薄（當作薄、程晴江云、水經注、濟水云、濟水出時水東去臨淄城十八里、因學紀聞、誤爲薄、字當未當有薄字、此即孟子宿於晝之宿、今本亦誤作晝）　俛出（首、元刻、出）跨下　公等可（送要、是）與治乎　屏（平）居蓋田南山中射獵皆夜從（走）一騎　蔡澤見孫禮（范雎、劉知傳作祉）爲治相　司徒中山祝恬（當提行、下字衍）著距（知、程本、拒、元刻、距）不通　手自拔摸（敷、懷、今從元刻）　俱入解傳（猶解舍）　迎之於杅秋相得（疑當有話懷二字）　不宜深（下入字衍）以介意　及（乃非）臨中台　何謂（疑脫）乃欲相及　蕃本召陵（疑脫人字）父梁父令別仕平興（或當有閒家等二字）　歲時往祠（嗣）　何欲（疑）召陵令哉不但爲諸家（疑譜家）故耶　子與以臧（臧）疾（似誤）見彈　是以隋（隨者、如周隨之亦皆爲陪也）　會圖其身而不遺其友　友（疑交）猶父子　博育復隙其終（當本是末字、後隙其終、疑末隙其末、是玉篇誤以博育復隙爲句、因改末爲終、以與下始字連文耳）　始以交爲難　鄭當（當一時、如曾重耳之言晉重）汲黯　合肥中乎（平、黯）

祀典第八

非是族也不在祀典禮矣（孫云禮字倒在下文又臼中節脫在此但下書所引亦同或二字皆衍文）至平帝（地）時今民間名曰官田（舊倒）佐顯項能平九（記作水）土周棄亦以（記無）爲稷（下衍八字）白商以來祀之則祭稷穀不得稷米稷反自食也（此文有誤）

（雷云若稷是穀神祭之用稷反自食也也與耶通謹氏以社稷是人神駁李繩說其實上所引出設神契文不全通與亦引其說云稷乃原隰之中能生五穀之祇厚隰之祇祭穀何害）

未（米字誤）之神爲稷歐（歐）爵

雖揚再拜受神（范書慶字是）興衛尉鯛陽侯家凡二侯（孫云案陰興卒於光武世未嘗封侯水平初乃封興子慶爲鯛陽侯興弟就新陽侯慶弟憲翟強侯凡侯者四人不止二侯也）

以禘（柳元刻禘即禘字說文以爲燕之遠文此下亦仍作禘）燎祀風師春秋左氏傳說共工之子爲玄冥師（案左氏昭元年傳晉侯天氏有裔子曰昧爲玄冥師）

（又昔九年傳云少皞氏有四叔脩及熙爲玄冥說者謂昧當是脩熙之後金天氏少皞也非共工共工有子曰句龍爲后土亦見傳此疑誤說）鄭大夫子產禳於玄冥（二字當重）雨師也（漢林作雨師玄冥也此下脫文甚多當由原本去一葉今依程本錄之并爲校正下謹按提行起後頭同）

謹按周禮以槱燎祀雨師雨師者畢星也詩云月離于畢俾滂沱矣易師卦師者衆也（卦謂作封也二字下四字脫夜莫者水下又倒作衆者師也今乙正移此）土中之衆者莫若水雷震百里風亦如之至於太山不崇朝而偏雨天下異於雷風其德散大故雨獨稱師也丑之神爲雨師故以己丑日祀雨師於東北士勝水爲火相也桃梗葦茭畫虎（此六字作一行與鬱儡連組目同）

謹按黃帝書上古之時有神（說文選東京賦注有御覽同）荼與鬱壘（路史餘論謂漢風俗通作鬱律案高誘注呂覽作鬱雷）昆弟二人性能執（御覽伏）鬼度朔山上有桃樹二人坐樹（四字脫御覽有）下簡閱百鬼（御覽鬼）無道理妄爲人禍害（御覽者）荼與鬱壘縛以葦索執以食虎於是縣官常以臘除夕飾桃人垂葦茭畫虎於門皆追效於前事冀以禦（御）凶也桃梗者更也歲終更始受介祉也戰國策齊（下語皆）孟嘗君將西入秦諫者千數而弗聽蘇秦欲止之曰臣之來也過於淄（卽淄水作淄）上有土偶人焉與桃梗相與語桃梗（二字脫有御覽同）謂土偶人曰子西岸之土也殺子以爲人至歲八月天霖雨淄水至則子殘矣曰不然吾西岸之土也殘則復西岸耳今子東國桃（以上皆國今補）木也削子以爲人隆（旅作降）雨下淄水至汰（旅作流）子而去（脫策有）則布幣（帛）也能執搏挫銳噬食鬼魅（續漢志注能擊鷙性食魑魅者也）今人卒得惡（下遇燒衍）悟（忤同本脫在燒字下今乙轉）燒虎皮飲之擊（御覽）其爪（御覽作其衣服）青史子書（可不提行）太史丞（薄本皆提行劉亦不盛）鄧平說臘者所以迎刑送德也

但魏下云漢刑德此當是送刑德御覽十三引而斷云臘但送不迎況春氣精至何反自酒消乎其誤明矣）

以傳（傳）其心上作難散治之（二字脫御覽有）不欲使死物見於生門故（下因胡本所譌割去一葉依程本錄之今所校程本也）抑金使不害春時之（盧倒今乙）所生（一句讀）太史公記秦德公（可不提行）臘臘而遺（賈案韓子作相遺以亦今據改據漢禮儀志注作遺亦誤）水楚俗常以十（說文無禮續志注有）二月（玉篇續漢志云翼州八月楚俗二月今案當作十二月說文說十字後皆承其說耳下云嘗新卽指八月若曰臘臘非十二月而何）祭飲食也又曰嘗新始殺下也字據續志）食新（續志無）曰貙（臘）膢（謹按禮傳夏曰嘉平殷曰清祀（此與今所傳逸禮合初學記引作夏曰清祀殷曰嘉平與禮記月令正義引蔡邕說同御覽亦同）漢改爲臘（正義引桑曰臘御覽作漢曰臘）言因（因正義初學記御覽皆作因）獵取獸新故交接狎獵（二字舊作故今從御覽）大祭以報功也漢家火行衰於戌故此（脫）日（因俱據類聚補正）臘也（御覽作故以戌爲臘也）共工氏（脫據續志補）之子曰脩（漢家火行（二字脫據續志有）盛於午以祓除霞浴（見酒禮續漢禮儀志注作疾病文選顏延年曲水詩序注同初學記御覽皆同）言人解析也（二字脫據禮儀志注文選注補下尚有脫文）療生疾之時故於水上霞（御覽）潔之也（此下有脫文當有日用上巳下方可承）己（乃十干之己）者祉也邪疾已去所介（分）祉也周禮以（脫）楨燎祀（脫）司中司命司中（二字脫）文昌第五星（三字脫）也司命（中）文昌第四（誤上六）星也行（形）者檐（一作簷）下居者別作小屋齊（下天字衍）地汝南諸（除）郡亦多有背祠以賭（豬同蕃譌）

怪神第九

遇賊蔿（左傳作蔿此從史記）氏荀罃不從桑林之蘖（樂）厥咎鬱（鬱通作鬱譌此從元刻）應謹按管子書齊公出於澤（案此事今管子齊無之呂覽管子遂生篇文多異此同齊公作桓公此脫桓字又出作因）見衣紫衣（此下並有面朱冠三字）有皇上（詳作皇子皆放）者見公語驚（公語下當有之字否則語驚二字倒）曰予之祖父柳（禮云論文不論今人作父祖行狀雲其名謂他人稱謂出於敬世非古也或遂有不稱者本欲揚名而反深沒其名卽如世人尚有不識知者況後世乎此甚不可也然渤海原祖父名亦所未安）爲波命以夏至日詣見主簿杜宣賜酒（此文似倒當云主簿杜宣詣見因賜之酒文亦有脫也）照於杯中其（二字脫類聚有）形如蛇使（桑子有人字）以車迎下沼字桑無）占夢者公病將已（下文說今約桑子文補五字）占者以是對且賜占夢者占夢者（三字舊不重據桑子補）曰此非臣之功（桑作力）也占夢者以占（臣非桑作占）之言對故有益也桑子不爲（二字似倒）奪人之功深耕廣（漢書類）種造

飾五二千石車（這二千石車五南也故下云商人次第爲之其非一車明矣魏志太祖紀注引魏書云賈人或假二千石車輿服導從作倡樂女各不同）其譴問禍福立（歷應驗財切）妨農（莫之徵徵同）耳今條下（丸禁）九江遂（前後漢志俱作淦）適有唐居（當補二字）山（案均傳作唐后二山下名字疑是各之誤作二山是）各（名）有神（歲歲改二字脫依宋均傳補）易（給聘男下子字脫）女（至竟言不敢食牛肉害論）犯（或一字句）尉以下坐（下脫字疑衍）有屠生（疑牛）輒行閭（或接祝論傳作閭祖）妄言（念其不事抱朴子作猶念取之不事）因爲起祀（疑祠）舍（見李核抱朴子作殺）石賢士神（傳論）彭氏墓路頭立一石人（御覽作墓近大道有一石人）時客適會（句）問（疑設何字）因有是餌（他處於此二字疑有譌說）帷帳絡天（二字見封燕燕山銘蓋作絡繡譌）所（脫舊刻有）說良是（言我病痛以下俱據元刻改）死（挂屋柴）後楮（昔上傳傳）子方送我五百錢在北牖（墻）中皆忘亡（取之文買脫）李幼一頭牛（女新從登墻之俗體齊晉字本或作冒後隸變而月遂從肉漢唐公碑作稱今又變而從丁從儿然自是本來如此非後來所改也）家來非其所及（脫）家（受）人哀傷（推結哀經到來）迎喪（與諸生十餘人相隨道由猶同）未晚也（予子）以爲然紂所殺（猶此又以猶爲由）死者無知審（者哲）矣（然衆疑譌或衆當作冤）得咎殃（汝南韋（李類韋草）叔堅少時爲州（脫意林有類聚無）從事在家狗人立而（脫）行家人（脫）言當殺之（家大驚愕時）凡變怪多（有脫字或是由字）婦女下賤（丈文）人亦不證察（邪氣乘承）虛（心固於金石（四字此本重誤）刑罰倔（陵刻遂）乃於清（圓本字）中藝下哺（言家當有老青狗下物字疑衍）汝南汝陽西門（孫云御覽九百十二有智武二字）亭（賓客）宿止多（有）死亡（其後郡待（侍元刻待）奉掾（奇初難之下脫有字）吏卒檄（疑復）白樓不可上奇（脫）云我不惡也（與婦人接樓）宿（到南新）頓利陽亭（西平郅（到譌）伯夷（見續搜神記）長沙太守郅君（到者譌）章（范書有郅惲傳字君後改）孫也（勅前導人（下傳譌二字疑當緊此）樓證（有脫文）階下復有火（走至柱屋因復伯夷二字當重）持被掩足（楚辭云（此一段似當在上條樓遂新敝復上之後上當有譌按二字提行起今脫在此誤）有赤汁（三字脫御覽五百九十二有）六七斗（血）出客驚怖歸以（脫）其（具）事白叔高叔高（二字脫）大怒曰（脫）叔高使先斫其枝葉（上）有一空處見（脫）白頭公（叔脫）高乃逆格之其年（同字行題本作廳外壁改）司空辟高爲（二字脫依太平廣記補）侍御史（可長三二頭三尺）許季山孫字叔方（孫云范書方術傳許曼祖父峻字季

山澤第十

秦山山之（四字脫以續漢祭祀志補下多倍）尊者一（二字脫）曰皆宗僭者始也宗者（四字脫齊桓正義左昭四年傳正義引皆有）長也（十月曰日下皆同）合凍（皆太守潔齋親三字脫）白（下二十一字據今依續志改正）執事作脯廣一尺長五寸既祀訖取泰山君夫人坐前（臣皆從續志）脯三十朐太守并章（四字疑）縣次驛馬（二字脫皆從續志補）傳送京師四嶽皆同王（喜例）禮（一名霍山脫）西方巢（篆刻同）山（巢者變（巢巢左傳正下篆同）也萬物滋然（二字左正義作成）變由（巢）於（衆無左有）西方也（嵩者高也爾雅疏下皆爲大也四字）東后（下當有東方二字）諸侯也（狩者守當作牧說見所校自度通）也（恐遠近（疑遠）聚有）不同化（故親自（薛銅人依自皆通乙）行之也（嶽者揄（埒同漢書左正義作埒）考功（薛同漢書左正義作埒或乙正）德黜陟幽明（三字皆無此二字）也（江出蜀郡湔（流字皆）氐（互）道（疑）徼外（濟出常山房子贊皇山（此非河濟之濟脫道元已讀其誤案四瀆之濟本作沛字說文沛沈也漢書地理志河內共縣下臨山在中北沈水所出沛沈作涉後人亂濟淇州無別故致斯誤）謹按尚書大傳太傳）江者貢也所出（二字脫以水經注校補下同）珍物可貢獻也河者播也（二字脫今補）淮者均（水經注引雜均也此不加也字亦可齊中自有此文法下濟者齊同）均其務（水經注引春秋廣題辭作勢）也（禮祀將至（疑是禮辨祀二字重字當爲衍文禮器本作齊人將有事於泰山此或約省其文也程本改祀爲記齊中無此例）泰山（林樹木之所蔽（案）生也（國語周單子會晉厲公於加陵（即柯陵見周語下宋庠補音柯陵或作加陵案淮南人間訓亦作嘉陵）陵有天生（性水經消水自注引作生）然者（水經注有也字）今王公墳壟各稱陵也（水經注無各字也字）故企（王）之字二人立一上（姚墟在濟陰城（漢志作成他紀傳亦作陽縣）培（當作部疑與下培壞皆近人所改）部堠無松柏（見襄廿四年傳此作培壞非說下文兩部字猶不改可證本皆作部字御覽部皆改作培壞不可從）魯有大（秦下句同）野周有焦（漢皆）濩（在虎（虎）縣東（考漢地理志奚養作壞邪按賢縣屬琅琊郡漢郡國志之便奚縣屬濟南郡劉昭補志作平奚庠音想疑形近而誤）在鄴（鄴）縣北（沉當從）蠶桑尚書（此或引大傳有校文今大傳亦無攷）流者莽（水經注熊水注引作沉莽無者字）也言其平望莽（水經注言平淫淫漭）無涯（水經注屋）際也（斥鹵之類（水經注同）也）春秋公羊傳齊桓（桓公此見僖四年）公循海而東（左氏傳見昭廿年）齊景公（脫）田于沛

范蠡乘扁舟於（脩案，如）五湖湖者郡也（二字脫，以初學記補，下同）言流瀆四面所限（張，郡脫）也　今廬江臨湖（脫）丹陽蕪湖縣是也　陂者繁也（錢云，古讀繁如婆，與陂音相近）　今汝南富陂（漢志，波水經注，陂）縣是也　衣食京師數百萬口（漢書，億萬之口）故（衍）謂之滙

謹按周禮溝者溝也（此無義理，當依近人作九夫爲井，井間廣四尺深四尺謂之溝，與下一例）

宋本跋

余在餘杭，借本於會稽陳正卿，正卿蓋得于中書徐澗子，譌舛已甚，殆不可讀，愛其近古，鈔錄藏之，攜至中都，得館中本及孔復君寺丞本，互加參攷，始可句讀，今刻之，夢子好古者，或得善本，從而增改，是所望云，嘉定十三年秋七月庚子，東徐丁黼書。

元本跋

上行下效謂之風，衆心安定謂之俗，移風易俗，在則人亡則書，此應劭風俗通所由作也，然漢世有其書，後人著述，多引以爲證，今罕見全本，錫學北刊白虎通矣，風俗通一體書也，尚缺焉，三禮毛希聖、契來橫經，錫守劉平父一見，以此勉之，遂纘梓於學，客有自錫山來者，道廣文此意，徵予跋語，余深嘉至教之浹洽，異書迭出，可爲斯道賀，敬因其請而題於篇首云，大德丁未中和節，太　大夫行都水監李晦題。

豐城雙劍，張華謂天生神物終當合，古劍、古書，一也，白虎通與風俗通二書，竄行於二千年前，不復見久矣，余觀風西浙，至無錫，有者儒李顯翁晦來訪，云魯齋許文正公之門人劉平父世常來守吾邦，嘗刊白虎通於學，參政格齋嚴公，題於卷首，方慮未得風俗通以完二書，未幾，某之子元昭，錄吳泮，得之於館下生，以歸，郡博士遂抄之，將併刻於學，願求著語，余曰，神物終合之論信然，喜而爲　三陽月，中識

浙西道肅政廉訪副使謝居仁題卿題。

篇中云元刻者，即此本，昔賈去此二跋，即充末簡矣，其中譌字，如彊加士，穎從示，怪芻作在，及餘脫誤亦多，與近刻同，余所校乃胡文煥本，更脫去一葉，然其中亦有是處而他刻反誤者，不及并正矣，此書多經後人竄易，傳寫又復脫誤，今雖細加審正，亦尚有不能通曉處，然其中一二古字古音，未盡泯滅，至如猶由、如而等互用，讀者自可意會，故不一一具疏。

武進臧生鏞堂、顧生明，覆校余所舉正，有當篇末載者，附見於此。

遂人，當在首見下著校語，周已注，即，譌於改易矣。　令人無腹疾，舊本復腹二字，必本來止一復字，古與腹通

用，呂覽季冬紀可證，後人記腹字於旁，遂誤并寫入，當刪腹語復，（腹字易曉，故不從其說，然此亦學者所當知也，仍著之。　壑　袁閎）人間之事無所關也，當依舊刻作無所關，（余初亦以關字是，及細閱本傳，閎少知苦身修祀，不應討樂，從父嶠之旨不受，是早於世間事不復相關矣，此結俟後人定之。　壑　音　穎）三孔籥也，大者謂之產，其中謂之仲，小者謂之筩，說與爾雅同，案說文穎字下云，大者謂之笠，其中謂之穎，產字似誤，又穎是曰，何以反遺之，此當從說文，疑後人誤依爾雅改之。（節　遷）

關禍無亡字，可不補，史作亡國亂君，此作國亂君危，不可合爲一，（原傳作亡國亂君相隨腳。）　伐木有鳥鳴之刺，此三家說，蔡邕正交論，亦有斯語。（紀典）　天之三辰所昭仰也，祭法是瞻仰，此與漢書郊祀志同，（僖）壁，續漢禮儀志中，注引作巒闕。　虎者陽物百獸之長者，下者字衍。　言因獵取獸，據李善注，閒居賦引作言獵取禽獸，一切經音義十四引，亦有禽字，當補入。　周禮以槱燎祀司中司命下，今依康成說改，續漢祭祀志注所引，亦止云文昌上六星也。　禊者潔也，續漢志、文選注所引，俱作絜字，當從之。

風俗通義逸文（此十卷外之所遺也，嘉定錢籜庵曉徵，采集類書，仁和孫侍御詒穀，復因其本車加訂補，雖不能盡復後觀，然碎金斷璧，終可寶愛，堵古者所不忍遺也。）

易說，天先春而後秋，地先生而後凋，日月先光而後幽，是以王者則之，亦先教而後刑，三皇結繩，五帝寶象，三王肉刑，五霸點巧。（二字疑）　此言步驟稍有優劣也。（太平御覽七十七）

傳曰，后稷多墾田，流汗而種，田不生者，人力非不至，天時不與。（御覽三百八十七）

俗說，天地開闢，未有人民，女媧摶黃土作人，務劇，力不暇供，（力一作多）乃引繩於泥中，舉以爲人，故富貴者黃土人，貧賤凡庸者繩人也。（御覽七十八、又三百六十）

上古之時，艸居露宿，冬則山南，夏則山北，（藜林，錢云，上古二句，亦見後無差篇，然馬氏先引此條，後引無差云云，不相連屬，故別出之。）

大禹闕　疑　百品之羞，而非庖廚，殷湯寢疾，黃屋，芻而乘露輿。（御覽四百三十一）

孝文身履革鳥，而衣弋綈。（御覽六百九十七）

秦政并吞六國，苞宇宙之宏敞。文選齊敬皇后哀策文注。

秦相趙高，指鹿爲馬，東漢爲脯，二世不覺。文選四征賦注。

不舉餅生三子。俗說：生子至於三，似六畜，言其妨父母，故不舉之也。謹案：春秋國語，越王句踐令民生二子者，與之餼，生三子者，與之乳母。三子力不能獨養，故與乳母，所以人民繁息，卒滅強吳，牢何稽之恥。行霸於中國也。古隱終氏、娶於鬼方，謂之女嬉。是生六子，皆爲諸侯。今人多生三子，子悉成長，父母完安，豈有天所孕育而害其父母兄弟者哉。意林、御覽三百六十一。

不舉寡生子。俗說：兒墮地便能開目視者，謂之寡生。舉寡生子，妨父母。謹案：春秋左氏傳，鄭武公娶於申，曰武姜，生莊公及共叔段。莊公寤生，驚姜氏，因名寤生，武公老終天年，姜氏亦然，安有妨其父母乎。御覽三百六十一。

不舉父同月子。俗云：妨父也。謹案左氏傳，桓公之子，與父同月生，因名子同。漢明帝亦與光武同月生。意林、御覽三百六十一。

不舉生鬢鬚子。俗說：人十四五，乃當生鬢鬚，今生而有之，妨害父母也。謹案周書，靈王生而有髭，王甚神聖，亦克修其職，諸侯服享，二世休和，安在其有害乎。御覽三百七十四。

不宜歸生。俗云：令人衰。案：婦人好以女易他男，故不許歸。意林、又引案，句末疑脫一生字。

宅不西益。俗說：西者爲上，上益宅者，妨家長也。原其所以西上者，禮記：南向北向，西方爲上。爾雅曰：西南隅謂之隩，尊長之處也。不西益者，難一作懲。動搖之耳。案西益有害，增廣三面，豈能獨吉乎。類聚六十四，御覽一百八十。

無恙。俗說：恙，病也。凡人相見，及通書問，皆曰無恙，謹案易傳：上古之世，神居露宿，恙、蟲也，善食人心，故俗相勞問者云無恙，非爲病也。風俗通正俗八，類聚七十五，史記刺客傳索隱，意林、御覽三百七十六，又七百三十九。

蓂莢。俗說：臘正旦一作祖。食得蓂莢者，名之曰幸，賞以塞酒，幸者、善祥，令人吉利也。或說：食蓂莢者，令人面免生瘡，露見醜惡，今覺得之，嘉不爲己疾也。謹案尚書，夏禹始作肉刑，則天象而惕其過，故穿踰盜竊者劓，劓者去鼻，墨者去額，黥者去膝，髕者去足，宮者去陰，大辟者死。漢書刑法志，秦始皇初並天下，欲以威服海內，遂重秦法，法令嚴峻，網密而姦不止，及二世時，群盜並起，秦遂以亡。故漢興，更約法三章，蠲除秦苛法，天下大悅，而後高后復用事，呂氏作亂，幽王、誅大臣，海內傷之，文帝即位，除肉刑，而民愈犯，蓋網密而罪多，教化未洽，而刑已施，故民有犯而無恥，上下相習，以成風俗，故孝惠、高后之時，天下未有犯法，蓋網疏而教化行，民知廉恥，而重犯法，故曰：刑期無刑，今之法令，蓋出於此。御覽四百九十六。

坐不移罇。俗說：凡宴飲者，移軸罇酒，令人鬬爭。一作諍。御覽四百九十六，又七百六十一。

俗說：帷帳不可作衣，令人病癘。書鈔百三十二，御覽七百。

俗說：臥枕戶砌，鬼陷疑，其頭。案淮南氾論訓云：枕戶檻而臥者，鬼神踐其首，迷惑同。令人病顛。御覽七百三十九。

五月蓋屋，令人頭禿。初學記四，御覽二十一。

諸郭皆諱禿。顧氏家訓書證篇下云：荀是南代人有姓郭而病禿者。

雞伏鴨卵雛成，入水雞母隨岸呼之，雛出而隨母，鴨雞異類，能相隨也。御覽九百十八，孫補。

呼雞曰朱朱。俗說：雞本朱公一作朱氏。化而爲之，今呼雞皆朱朱也。謹案：說文解字，朱，二月、爲諫州、其聲

也讀若帨。帨者、誘致齊畜和順之意。蝨與朱音相似耳。初學記三十。御覽九百十八。

呼虎爲李耳。俗說。虎本南郡中廬李氏公所化爲。呼李耳、因喜呼班。便怒。御覽八百九十一。

蟜蟜蝦蟇掉尾。俗說。蝦蟇一跳八尺。再跳丈六。從春至冬。祖裸相逐。無它所作。掉尾蟜蟜。謹案。蝦蟇既處水中。其尾又短。正使能掉之。豈能蟜蟜乎。原其所以。當言夏馬。夏馬忠蠕蚋。掉尾振擊。一作擊之。常蟜蟜也。蝦蟇、夏馬、音相似。類聚九十三。御覽九百四十九。

戶律。漢中、巴蜀、廣漢。自擇伏日。俗說。漢中巴蜀廣漢。土地溫暑。艸木早生晚枯。氣異中國。夷狄奇之。故令自擇伏日也。謹案。漢書。高帝分四郡之衆。用良平之策。還定三秦。席卷天下。蓋君子所因者本也。諸公定封。加以金品。重復寵異。令自擇伏日。不同於風俗也。類聚五。御覽三十一。

赤春。俗說。赤春從人假貸。皆自乏之時。謹案。詩曰。春日載陽。有鳴鶪鵙。月令。衣青衣。服蒼玉。又爾雅。春曰青陽。凡三春時。不得服赤也。今里語曰。相斥角牛。原其所以。言牛不當斥角。春不當從人求索也。斥與赤、音相似。御覽二十。

夏至。著五綵。辟兵。題曰游光。厲鬼知其名者。無溫疾。五綵。辟五兵也。案。人取新斷織繫戶。亦此類也。謹案。織取新斷二三寸帛。綴著衣袷。以已織維。疑緯。告成於諸姑也。後世彌文。易以五綵。又永建中。京師大疫。云厲鬼字野亟游光。亦但流言。無指見之者。其後歲歲有病人。情愁怖。復增題之。冀以脫禍。今家人織新縑。皆取著後縑。縑二寸許。繫戶上。此其驗。一作義也。御覽二十三。又八百十四。

五月五日。賜五色續命絲。一作縷。俗說。以益人命。類聚四。初學記四。御覽八百十四。

五月五日。以五綵絲繫臂者。辟兵及鬼。令人不病溫。又曰。亦因屈原。類聚四。初學記四。御覽三十一。

五月五日。集五色繒。辟兵。余問服君。服君曰。青赤白黑。以爲四方。黃爲中央。彩方綴于胷前。以示婦人

蠶一作乾。功文弨案。乾字當在此下。也。織麥麴。懸於門。以示農工成。傳即轉字。聲以彩爲辟兵。御覽三十一。注云。麴麥墨也。

織女七夕當渡河。使鵲爲橋。歲華紀麗。

俗說。高祖與項羽一作羽。戰。敗於京索間。遁叢薄中。羽追求之。時鳩正鳴其上。追者以爲必無人。一作追者不疑。云追者以爲在無人。遂得脫。及即位。異此鳥。故作鳩杖以賜老人也。謹案。少皞五鳩。鳩民者、聚民也。周禮羅氏。獻鳩養老。漢無羅氏。故作鳩杖以扶老。太平御覽七百十。類聚九十二。御覽七百十。又九百二十一。太平御覽五十二。

禹人裸國。欣起而解裳。俗說。禹治洪水。乃播入裸國。君子入俗。不改其恆。於是欣然而解裳也。原其所以。當言皆裳。裸國今吳郡是也。被髮文身。裸以爲飾。蓋正朔所不及也。猥見大聖之君。悅禹文德。欣然皆著衣裳爾。御覽六百九十六。

衆口鑠金。俗說。有美金于此。衆人咸共詆訾。言其不純。賣金者欲其售。因取鍛燒以見眞。此謂衆口鑠金。御覽八百十一。

衆心成城。俗說。衆人同心者。可共繫起一城。同心共飲。雒陽酒可盡也。類聚六十三。

鏡刀。俗說。害中有利。利菊有刀。言人治下率多得錢財者。必有刀創之禍也。御覽八百三十六。

燒穰殺蝨。俗說。家人燒黍穰。則使田中瓠枯死也。御覽九百七十九。孫穆。

城門失火。禍及池中魚。俗說。池中魚。中讀曰仲。人姓字。居近城。城門失火。延及其家。仲魚燒死。謹案。百家書。宋城門失火。因汲取池中水以沃灌之。池中空竭。魚悉露見。一作死。無下句。但就取一作把之。喻惡之滋。并中傷良謹一作書類。也。類聚八十。又九十六。意林。御覽八百七十。又九百三十五。通鑑注疑紀十六。

兩祖。俗說。齊人有女二人。求之。東家子醜而富。西家子好而貧。父母疑不能決。問其女。定所欲適。難指斥言者。偏祖令我知之。女便兩祖。問其故。云。欲東家食。西家宿。此爲兩祖者也。類聚四十。御覽二百八十二引云。齊有一女二家求之。其家語其女曰。汝欲東家。則左袒。欲西家。則右袒。其女兩袒。父母問其故。對曰。願東家食而西家宿。以東家富而西家貧也。

夜糴。俗說、市買者當清旦而行。日中交易所有。夕時便罷。今乃夜糴。殷明其癡騃不足也。凡靳不施惠者、曰夜糴。御覽四百九十、又七百二十九、又八百二十八多末一句。

徙不上墓。俗說。新遭刑罪原解者。不可以上墓祠祀。令人死亡。謹案。孝經。身體髮膚。受之父母。曾子病困。啓手足以歸全也。遭刑者、髡首剔髮。身被加笞。新出狂狂。臭穢不潔。凡祭祀者。孝子致齋。自馨香。如親存時也。見子被刑。心有惻愴。緣生事死。恐神明不歆。家疑誤。或是故字。當不歆。上墓耳。御覽六百四十二

俗說。亡人魂氣飛揚。故作魌頭以存之。言頭體魌魌然盛大也。或謂魌頭爲觸壙。殊方語也。御覽五百五十二

墓上樹柏。路頭石虎。周禮方相氏入壙。毆魍象。魍象好食亡者肝腦。人家不能常令方相立于墓側。以禁魍之。而魍象畏虎與柏。御覽九百五十四。

俗說。齊人有空車行。魯人有負釜者。便持釜置車中。行三一作二百里。臨別。取釜。各不相問爲誰。亦不謝。後車者一作家。繫獄當死。釜主徑往篡之。一作奪人取之誤。穿壁未遂。曰。極哉。一無此三字。車者怒。不肯出。釜主慙。欲與俱死。明日。主者以事白齊君。齊君義而原之。御覽四百二十一、又七百五十七。

案劉向別錄。讎校。一人讀書。校其上下。得謬誤爲校。一人持本。一人讀書。若怨同寇。家相對爲讎。文選魏都賦注。

殺青書。可繕寫。謹案。劉向別錄曰。殺青者。直治竹作簡書之耳。新竹有汗。善朽蠹。凡作簡者。皆於火上炙乾之。陳楚間謂之汗。汗、去其汗也。吳越曰殺。殺亦治也。劉向爲孝成皇帝典校書籍。二十餘年。皆先書竹。爲易刊定。可繕寫者。以上素也。由是言之。殺青者竹。斯爲明矣。今東觀書、竹素也。初學記二十八、御覽六百六、文選張景陽雜詩注。

光武中興以來。五曹詔書。題鄉亭壁。歲補正。多有闕誤。永建中。兗州刺史過朔。嗣殷八戈作過朔。箋撰卷別。改著板上。一勞而久逸。御覽五百九十三。

俗說。有功得賜金者。皆黃金也。謹案。孫子兵書。日費千金。千金、百萬錢也。陳平諫。即閒字。占驗用。楚千金。贈一作賜。

二斛五斗。並黃金也。或云、金亦是一萬錢也。意林。御覽六百二十三。

鹹如炭。俗說。鹹亦與熱正等。炭火不可以人口。人食得大鹹。亦叶之。謹案。東海朐人。鬻知鹽法者。云。攬鹽木多日。每燃黑如炭。弄視竈中火炭也。御覽八百六十五。

酢如黃炎。謹案。孝經說。古太平。黃炎生階。其味酸。王者取以調味。後以醯醬代之。御覽八百六十六、又八百七十三。

俗說。廣馬啖賓客。宴食已闕。主意未盡。欲復飲酒。餘無施設。一作設。出脯鮮椒薑鹽豉。言其速疾如廣馬之傳命。書鈔百四十二、御覽八百四十九。

案方言。豚、豬子也。今人相罵。曰孤豚之子。是也。文選嵇康書補注。

馬一匹。俗說。相馬比君子。與人相匹。或曰。馬夜行。日明照前四丈。故曰一匹。或說。度馬縱橫。適得一匹。或說。馬死賣得一匹帛。或云。春秋左氏說。諸侯相贈。乘馬束帛。束帛爲匹。與馬相匹耳。類聚九十二、御覽八百九十七。文心雕龍指瑕篇云。因禮井賦。備有匹馬。而雕劭輝匹。或量首數陣。所皆駟馬之裝也。原夫古之正名。車兩而馬匹。兩稱自以殊屬。爲用益車貳佐乘。馬旗騑服。乘不獲故名。雖必雙名。雖一正。則雖單爲匹矣。匹夫匹婦。亦配義也。夫車爲小義。而騑代異語。況鑣灼鑣典。能不謬歟。

車一兩。謂兩兩相與爲體也。原其所以言兩者。箱轅及輪。兩兩而耦。故稱兩耳。類聚七十一、御覽七百七十三、又七百七十六、漢書王莽傳注漢紀三十二。

鹿車窄小裁容一鹿也。或云樂車。乘牛馬者。到蘄飲飼逢曙。今乘此。雖爲勞極。然人傳舍假臥無憂。故曰樂車。無牛馬而能行者。獨一人所致耳。御覽七百七十五、後漢書蔡邕傳注、通鑑注晉紀二十。

俗說。大餘不在一有一字。車飯。謂正得一車飯。不復活也。或曰。輔車上飯。小小不足濟也。案吳郡名酒杯爲盤。字見方言。廣雅。曹憲音父車反。言大餘人得一盤飯。無所益也。寧相六。不守熟。案。蒸飯豎泥。疑當從段又作氣說。謂之餔。音與六。孫餔。

相似也。御覽四百八十六、又八百五十。

疲馬不能度繩、俗說馬疲不能度繩索、或云不能度稀棊畦塍也。謹案、齊有繩水、裁廣三四步、言馬之疲、乃不能度此水耳。類聚九十三、御覽六百九十七。

殺君馬者、路旁兒也。俗說長吏食車祿、駕乘豐美、馬肥希出、路旁小兒觀之、却驚致死。案、長吏馬肥、觀者快之、乘者喜其言。御覽作觀者快馬之走驟也、駟者云云、今從類聚。駟馳不已、至於瘠死。類聚九十三、御覽八百九十七。

賣牛勿握角、令不傳。案、恐觸人、人不敢取也。御覽八百九十七。

周禮、五黨爲州、州、聚也、州有長、使之相周足。一作是。也。類聚六、御覽百五十七。

周制、天子方千里、分爲百縣、縣有四郡、郡者、羣也。故左氏傳曰、上大夫受縣、下大夫受郡、至秦始皇初、置三十六郡、以監縣、縣、平也。意林、史記秦始皇本紀正義、類聚六、御覽百五十七。

周禮、百里曰同、所以奬士宰、協風俗、總名爲縣、縣、平也、首也、從系倒首、舉首易偏矣、言當平靜、平徭役也。水經注二、御覽百五十七、文韶案、首也、疑當從意林作平也、平與縣、皆與縣聲相諧、會下方云倒首、上必不以首爲正釋、且從系亦當作從孚、與說文自別、下云平靜平徭役、正申戴平也、平也之義、首也之訓、殊無意理。

周禮、五家爲鄰、四鄰爲里、春秋國語、五家爲軌、十軌爲里、里者、止也、里有司司五十家、共居止、同事、春秋通其所也。續漢書百官志注、齊韻六止、御覽百五十七。

國家制度、大率十里一鄉。續漢書百官志注。

謹案、春秋國語、蓋有寫錄、謂今亭也、民所安定也、亭有樓、從高省、丁聲也、漢家因秦、大率十里一亭、亭、留也、今語有亭待、蓋行旅宿食之所館也、亭亦平也、設諍吏留辨處、勿失其正也、亭吏舊名負弩、改爲亭。脫當有。長或謂亭父。御覽百九十四、續漢書百官志注。

中人城北四十里、有左人亭、鮮虞故邑。御覽百六十一。

鮮作城郭、城、盛也、從土、成聲、郭、大也。意林、水經注二。

郭亦謂之郭、郭者、亦大也。初學記二十四、御覽百九十三。

論語、夫子宮牆數仞、禮記、季武子入宮、不敢哭、由是言之、宮室、一也、秦漢已來、尊者以宮爲常號、下乃避之云室耳、弟子職曰、室中握手、論語曰、譬如宮牆、由此言之、宮其外、室其內也。御覽百七十四。

魯昭公設兩觀於門、是謂之闕、從門、欮聲。水經注十六。

殿堂象東井形、剡作荷蕩、荷蕩、水物也、所以厭火。類聚六十三、初學記七、廣韻二十二鑊、御覽百七十五、又百八十八。

屋、止也。廣韻一屋。

案、天子有外屏、令臣下氣息。意林。

屏、卿大夫以帷、士以簾、稍有差。古鑄半、以自蔽也、示臣隨見自整、屏風處也。廣韻四十靜、御覽百八十五。

門戶鋪首、謹案、百家書云、公輸般見水上蠡、音螺、謂之曰、開汝匣、一作頭、見汝形、蠡適出頭、般以足畫閉之、蠡引閉其戶、終不可得開、般遂施作設之門戶、欲使閉藏當如此周密也。類聚七十四、御覽百八十八、又七百五十。

輪施縣魚、魚驚伏淵源、疑深淵、欲令鍵閉如此。御覽百八十四。

府、聚也、公卿牧守道德之所聚也。廣韻九麌、通鑑注漢紀七、案經音義十、作公卿牧守文書財貨所聚也。

廷、正也、言縣廷、郡廷、朝廷、皆取平均正直也。後漢書郭太傳注、通鑑注周紀二。

寺、司也、諸官府所止、皆曰寺。後漢書光武紀注、通鑑注漢紀三十五、寺者、嗣也、理事之吏、嗣續於其中也。後漢書和帝紀注、通鑑注漢紀三十五、今詩注、又廣雅釋詁、又劉熙釋宮室、又續漢書百官志注。

尚書侍御史謁者所止、皆曰寺。安遷吳都賦注、又劉熙釋宮室、

京師有長壽街、萬歲街、士馬孫云、疑脫一衢字、若此非一、街者、攜也、離也、四出一作通、之路、攜離而別也。御覽百九十五、廣韻十三、佳。

閭、城外郭內里門也。御覽百八十二。

市、恃也。養贍老少。李善文選注、易而退。恃以不匱也。亦謂之市井。俗說、市井、謂在市鬻賣者、當於井上洗濯其物香潔、及自殿飾。乃到市也。李洗濯合雜潔、然後市。謹案、春秋井田記、人年三十、受田百畝、以食五口、五口爲一戶、父母妻子也。公田十畝、廬舍五畝、成田一頃十五畝、八家而九頃二十畝、共爲一井、廬舍在內、世人也、公田次之、重公也。私田在外、賤私也。井田之義、一曰無泄地氣、二曰無費一家、三曰同風俗、四曰合巧拙、五曰通財貨、因井爲市、交易而退、故稱市井也。詩燕風正義、後漢書劉寵傳注、初學記二十四、御覽百九十一、又八百二十七。

漢改郵爲置、置者、度其遠近之閒置之也。後漢書郭太傳注、今吏郵書掾府將郵職掌此。續漢書輿服志注。

傳舍、案諸侯及使者有傳信、乃得舍於傳舍。意林無諸侯及三字、今刺史行部車、號傳車、從事將郵。文選范雲贈張徐州詩注、又任昉哭范僕射詩注。

南北曰阡、東西曰陌、河南以東西爲阡、南北爲陌。史記秦本紀索隱、意林、初學記二十四、文選潘岳籍田賦注、御覽百九十五、困學紀聞十六。

里語云、越陌度阡、更爲客主。文選魏武帝短歌行注、孫補。

苑、與苑同。蘊也、言薪蒸所蘊積也。意林、初學記二十四、御覽百九十六。

囿者、畜魚鼈之處也。囿、猶有也。御覽百九十六。

園、援也。從口、袁聲。四皓園公、亦本園者。御覽八百二十四。

圃、補也。從口、甫聲。同上。

井、法也。節也、言法制居人、令節其飲食、無窮竭也。初學記七、御覽八百十九。

孫子云、金城湯池、而無粟者、太公、墨翟、不能守之。意林。

孫子有金城湯池之說、後人因此開地爲池、以養魚鼈。初學記七。

海、云朝夕池。初學記六、下云、云大池、亦云大海、疑巨整出老子及風俗通、孫補。

丞者、承也。相者、助也。類聚四十五。

漢武帝諱徹、故曰通侯、或曰列侯。秦時、六國未平、將帥皆家關中、故稱關內侯、通侯、言其功大、通於王室。列者、言其功德列著。古書字。乃爵爵也。御覽百九十八。

牧守長不宜數易。案尚書有考績、孔子曰、如有用我者、期月而已、三年有成。鄭子產從政三年、民乃歌之。賢聖尚須漸進、況中才乎。數易豈不紛錯道路也。意林。

尚書御史臺、皆以官倉頭爲史、上賦舍、凡守其門戶。續漢書百官志注。

有秩則田閒大夫、言其官裁有秩耳。續漢書百官志注、通鑑注閒紀五。

嗇者、省也。夫、賦也。言消息百姓、均其役賦。續漢書百官志注。

古制本無奴婢、奴婢皆是犯事者或原之、奴者、劣、婢者、卑陋。意林。臧者、被罪沒入爲官奴婢、獲者、逃亡獲得爲奴婢也。類聚三十五、初學記十九。

易云、利見大人、大人與聖人、其義也。意林。

論語云、君子上達、臧孫紇曰、後有達者、將在孔丘乎。同上。

儒者、區也。言其區別古今、居則翫聖哲之詞、動則行典籍之道、援先王之制、立當時之事、綱紀國體、原本要化、此通儒也。若能納而不能出、能言而不能行、講誦而已、無能往來、此俗儒也。後漢書杜林傳注、又西遊傳注。

章帝時、以賈逵爲通儒、時人語曰、問事不休賈長頭。意林。

禮云、羣居五人、長者必異席、今呼擢貴作長者、非也。同上。

管子云、先生施教、弟子則之、非知古之道是師者之稱。此二語疑有譌、大意謂古者以先生爲倡之稱也。諸生、弟子學者并、故曰

諸。先生者當如醒。學者皆如醉。言生俱醉。獨有醒者。同上。

祭酒。禮云。飲酒必祭。尊其先也。孫卿在齊。最是老師。道藏本作師老。訛。故三稱祭酒。同上。

士。詩云。殷士膚敏。髦士俊秀。雅士博達。列士有不易之分。處士隱居放言。同上。孫云。文選曹子建贈丁翼詩注引。劉士者有不易之分。又劉越石贈盧諶詩注引。處士者隱居放言也。

易曰。師貞。丈人吉。非徒尊老。須德行先人也。傳云。杖德其如信。言其恩德可信杖也。同上。文弨案。左傳無德字。此所引亦別解。

禮云。十尺曰丈。成人之長也。夫者。膚也。言其智膚敏宏教也。故曰丈夫。同上。

論語云。匹夫匹婦。傳云。一妻一夜成一匹。一男一女成一室。矣。古人男女作衣用二匹。今人單衣。故言匹夫。同上。

夫人當試勉困學紀聞十引。趣作超。御覽四百九十六。趣不繫鄰里。若此數風俗見善不徙。故謂之俗人。同上。

禮言節不肖案生子部陋。不似父母。曰不肖。今人謙辭。亦曰不肖。同上。孫云文選任彥昇奏彈劉整注引生子不似父母曰不肖。

方言。人不事事而放蕩。謂之無賴。不可恃賴也。漢高祖謂太上皇云。大人以臣無賴也。同上。

采女。案。采者。擇也。以歲八月。雒陽民。遣中大夫與掖庭丞相工。閱視童女年十三以上。二十以下。長壯妖潔。有法相者。載入後宮。文選皇后紀論注。

漢以八月算人。后家以金帛賂遺主者。以求入也。後漢書皇后紀注。孫補。

列侯尚公主。國人尚翁主。以妻制夫。陽屈於陰。初學記十。御覽百五十四。

易稱帝乙歸妹。以祉元吉。婦人謂嫁娶之禮曰歸。歸其妹於諸侯。亭享同。終吉也。初學記十。

延熹中。中常侍單超、左悺、徐璜、具瑗、唐衡、在帝左右。縱其姦慝。時人爲之語曰。左迴天。徐轉日。具獨坐。唐應聲。言其信用甚於轉圜也。御覽二百九十三。又四百九十六。

禮。臣子無爵謚君父之義也。故羣臣累其功美葬日。遣太尉於南郊告天而謚之。後漢書明帝紀注。

天子一作皇帝新崩。未有一有定字謚。故且稱一作號其名曰大行皇帝。後漢書安帝紀注。文選元皇后哀策文注。

宮車晏駕。謹案。史記曰。王稽謂范雎曰。夫事有不可知者。有不可奈何者。一旦宮車晏駕。是事不可知也。君雖恨於臣。是無可奈何。謂秦昭王以天年終也。昔周康王一旦晏起。詩人以爲深刺。天子當夜寢早作。身省萬機。如今一作今忽崩殞。則爲晏駕矣。文選竟陵王行狀注。又恨賦注。

梓宮者。禮。天子斂以梓器。宮者。存時所居。緣生事亡。因以爲名。凡人呼棺呼一作之亦爲宮也。後漢書明帝紀注。文選齊敬皇后哀策文注。御覽五百五十。

葬之郭北。北首。求諸幽之道。文選詠懷詩注。

案。秦昭王太后。始臨朝也。林。覽

十月謂之應鍾何。應者。應也。鍾者。動也。言萬物應陽而動。不藏也。御覽二十七。

十二月律謂之大呂何。大者。太也。旅。拒也。言陽氣欲出。陰不許也。呂之言拒也。依郎顗。拒難之也。御覽二十七。

月與星。並無光。日照之。乃光耳。如以鏡光照日。則影見壁。月初見西方。月望後光見東北。一照也。御覽六。

吳牛望月則喘。彼之苦於日。見月。怖亦喘之矣。御覽四。

風或清明。來久長。不搖樹木枝葉。離地三二丈者。此有龍德在其下。風或清明。不及二三尺者。此君子之風也。類聚一。御覽九。

猛風曰飄。涼風曰瀏。微風曰飂。小風曰飁。小風從孔來曰䬁。初學記一。御覽九。

積冰曰凌。壯冰曰凍。冰流曰澌。冰解曰泮。初學記七。御覽六十八。

醬成於鹽，而鹹於鹽。夫物之變，有時而亦。（類聚七十二，御覽八百六十五。）

五月有落梅風，江淮以爲信風。又其霖雨，號爲梅雨。沾衣服，皆敗黦。（御覽九百七十。）

夫火者，南方陽，光輝爲明。聖人嚮之而治，取其象也。（初學記二十五。）

言人清高，如冰之潔。（文選漢高祖功臣頌注，孫補。）

南陽酈縣有甘谷，谷中水甘美。云其山上大有菊華，水從山上流下，得其滋液。谷中三十餘家，不復穿井，仰飲此水，上壽者百二三十，中者百餘歲，七八十者，名之爲天。菊華輕身益氣，令人堅強故也。司空王暢、太尉劉寬、太傅袁隗，爲南陽太守，聞有此事，令酈縣月送水三十斛，用之飲食。諸公多患風眩，皆得愈。（一作用飲食溪谷，終無疾。類聚八十一，初學記二十七，御覽五十四，又九百九十六。）

案明帝起居注，上東巡泰山，到滎陽，有烏鵲鳴乘輿上，虎賁王吉射中之。作辭曰：烏烏噂噂，引弓射洞左腋。陛下壽萬歲，臣爲二千石。帝賜錢二百萬。令亭壁悉畫爲烏也。（初學記三十，御覽七百二十六，又九百一十。）

梧桐生於嶧山陽巖石之上，采東南孫枝爲琴，聲甚雅。（御覽九百五十九。）

柘材爲弓，彈而放快。（御覽九百五十八。）

榕皮可以爲薄卷。（御覽九百七十一。）

芎藭放花，人得食之，長年。（御覽九百九十九。）

謹案詩曰：手如柔荑，膚者、茅始熟中穗也。既白且滑。（御覽九百九十六。）

蓬生麻中，不扶自植。（類聚八十五，御覽九百九十五。）

桑中檀穀，間雜之。（類聚八十八。知字。）

刑雖令死，尸隨水下，刑人求之，不得也。雖令至岷山下，已復生起，見蜀望帝。帝使雖令鑿巫山，然後蜀得陸處。望帝自以德不如，以國禪與雖令，爲蜀王，號曰開明。（御覽五十六，案拾神篇雖有雖令事，而語不詳，故別爲一條。）

秦昭王遣李冰爲蜀郡太守，開成都兩江，溉田萬頃。江水有神，歲取童女二人以爲婦，不然，爲水災。主者白出錢百萬以行聘。冰曰：不須，吾自有女。到時，裝飾其女，當以沈江水。徑至神祠，上神坐，舉酒酹曰：今得傳九族，江君大神，當見尊顏，相進酒。冰先授杯，但灌淡不耗。冰厲聲曰：江君相輕，當相伐耳。拔劍，忽然不見。良久，有兩蒼牛鬬於岸旁，有間，冰還，流汗，謂官屬曰：吾鬬大極，當相助也。若欲知我，南向樓中正白者，我綬也。主簿乃刺殺北面者，江神遂死。蜀人纂其氣決，凡壯健者，因名之。（一作名之，又一作名子曰冰兒。水經注三十三，類聚九十四，史記河渠書正義，御覽二百六十一，又六百八十二，又八百八十二。）

潁川張欽孟孝，吳楚反，與亞夫常爲前鋒，陷陳潰圍，傷人觀曰：壯哉此君！欽聞自矜，遂死軍。（御覽三百八十六。）

張仲春，武帝時人也，善雅歌，與李延年同時。每奏新歌，莫不稱善。然不知休息，終至於敗亡，以諭人之進退當有節奏。（御覽五百七十二。）

汝南周勃，辟太尉，清詔使荊州。（後漢書蘇五桓譚傳注。）

袁湯時年八十六，有子十二人。（後漢書袁安傳注。）

光祿華胥，上戴就爲主事。（後漢書循行傳注。）

太山巖石松樹，鬱鬱蒼蒼如雲中。（文選謝朓之宣城詩注。）

謹案：百郊靈臺，春秋饗射，天子射麋悔雉，獻諸宗廟，扶陽發滯，養老致敬，化之至也。（御覽三十三。）

謹案禮：臣有大喪，三年不呼其門。（御覽五百四十六。）

武帝廣開獻書之路，立五經博士，開弟子員，設科射策，勸以官祿，訖於元始，百有餘年，書積如丘山。傳業授業，枝葉蘇滋，經說百萬言，蓋祿利之路然也。（御覽六百八。）

光武車駕徙邪洛陽，戚袁蔣祇，凡二千兩，輦車盡復王室。天子西移，中外倉卒，所載書七十車，於道遇雨，分年授車，車又燒燔，觀閣經籍盡作灰燼。（御覽六百八十五，邪於處燒燔盡爲灰燼。）所有餘者，或作囊帳，先王之道，幾墟滅矣。

意林。御覽六百卜九。

今宴飲大會，皆先黍臛。御覽八百五十。

昭帝時，大官上食，羹中有髮，切中有十。令丞坐不謹敬，皆論死。御覽八百六十一。

牛乃耕農之本，百姓所仰，爲用最大，國家之爲強弱也。建武之初，軍役亟動，牛亦損耗，農業頗廢，米石萬錢。天愛斯民，扶助聖主，事有徵應。於是旅穀彌望，野繭被山。類聚八十五。御覽八百三十七。

光武中興以來，五曹詔書，題鄉亭壁，蔵補正，多有闕誤。永建中，兗州刺史過翔，箋撰卷別，改著板上，一勞而久逸。御覽五百九十二。此條誤重

鈴柄施懸魚。魚者，欲君臣沈靜，如魚之人水，不可復得聞見耳。御覽三百三十八

彭祖壽年八百歲，猶恨睡遠。御覽三百八十七。

趙王好大眉，人間半額。一本人作民間作間。楚王好廣額，國人沒顙。齊王好細腰，後宮有餓死者。御覽三百八十九又四百九十六。

東海王景興議曰：晏平仲以齊君奢，故辭其朝冠，振其鹿裘。御覽八百二十六。

吳王夫差，大敗齊于艾陵，還，誅子胥，取其身流之江，抉其目東門，曰：使汝視越之入吳也。匡謬正俗八。

潁川黃子廉者，每飲馬，投錢于水中。御覽四百二十六。又八百三十六。案慎禮卷祓太原郝子廉卒絕相類，此云潁川黃子廉，唯姓不同耳，豈本一事而傳者異與。

汝南陳伯敬行必矩，畢鴻。步坐必儼然，目有所見，不知其肉。御覽三百九十三。又八百六十二。太昕案後漢書郭躬傳云，司徒河南吳雄少時家貧，與母營人所不封土者，躬與其中，與牽連辭，不問晦日，醫巫皆言當族滅，而雄不顧，司隸校尉卜郎道興，亦不聞雄忌，每入官舍，輒更繕飾館宇，移穿改築，故犯妖禁，而家人皆祿資用豐饒。汝南陳伯敬者，行必矩步，坐必儼然，目有所見，不知其肉。躬傳云，司徒河南吳雄少時家貧，與母營人所不封土者，還觸歸忌，則寄宿鄉亭，年老輕微，不過舉孝廉，後舉女壻亡疏，太守邵夔，怒而殺之，時人例忌禁者，多試爲證，爲此陳疑，風俗通之文，御覽所引，即是此事，而詞意未完。

伯魚之生，適有饋孔子魚者，嘉以爲瑞，故名鯉，字伯魚。御覽九百三十五。

丁壯小犢，跳梁弄角，飲水數石，生芻十束，當風路寢，夜至死不曲。御覽八百九十九。

俗云亂如蘊者，黃除不潔，艸介集焉。疑火就燒之，謂之蘊。言其烟氣縕縕，取其希有淆亂。御覽八百七十一。

鎌刀百疑，葵，稻粥菜之效。御覽七百六十四。

案里諺，厚哉飽管，探腸案腹，不清。淨潔也。然尚不盡。盡者不以不潔爲嫌也。何其財而生喜怒也。御覽三百九十五。

剡葦傷盜，爲捨。御覽三百五十四。

耳珠曰璫。書鈔百二十五。御覽七百十八。

火斗曰尉。廣韻八未。

織毛褥謂之氍毹。廣韻十虞

丸毛謂之蹴。御覽七百五十四。以上四條疑出服虔通俗文。

發、舉士所以負書箱，如冠緇箱也。御覽七百十一。匡云風俗記

顏色厚，取顧眄所以親密。文選續叔夜贈秀才入軍詩注孫補。

汝南主簿應劭議，宜爲舊君諱，論者皆互有異同。二國吳志七注云本在風俗通。

彭城孝廉張子嬌議云：若君臣不得相襲作名，周穆王諱滿，至定王時，有王孫滿，屬王諱胡，莊王之子名胡。意林。

謹案律者，法也。皋陶謨，虞始造律，蕭何成以九章。此關諸二字疑。書鈔四十五無百王不易之道也。時所制，曰令。漢書，著于甲令，夫吏者，治也。當先自正，然後正人。故文書下，如律令。言當繩墨，動不失律令也。文選陳琳檄豫州文注，類聚五十四，御覽六百三十八作故承宣風旨，動不失律令也。

易噬嗑爲獄，十月之卦，從天言聲，二犬亦所以守也。意林云，獄字二犬守言無情狀，犬亦得之，與此所引小異。廷者，陽也，陽尚生長，獄者，陰也，陰主刑殺，故獄皆在廷北，順其位，詩云：宜犴宜獄，犴，司空也。周禮，凡萬民之有罪過，未麗於法者，

桎梏以上，坐諸嘉石，役諸司空。令平易道路也。御覽六百四十三

周禮：三王始作獄，夏曰夏臺，言不害人，若游觀之臺。桀拘湯，是也。殷曰羑里，言不害人，若於閑里，紂拘文王，是也。周曰囹圄，圄、令、囹、舉也，言令人幽閉思愆，改惡爲善，因原之也。今縣官錄囚，皆舉也。意林、御覽六百四十三

自辛爲辠，令其辛苦憂之也。秦皇謂辠字似皇，故改爲罪。意林、御覽六百四十二、拾補

囚，遒也，言辭窮情得，以罪誅遒也。禮：罪人算諸圜土，故囚罪人皆諸圜土，故囚字爲口中人，此其象也。意林、初學記二子、御覽六百四十二

械，戒也，所以警戒，使爲善也。桎、質也，言其下垂至地，然後吐情首實。御覽六百四十四

頃者廷尉多牆面而苟充茲位，治書侍御史，不復平議，識當紅紛，豈一事哉。里語曰：縣官漫漫冤死者半。御覽二百二十六、又四百九十六、昔在清平之世，使明恕君子，衰矜折獄，尚有怨言，況在今時耶。意林上承里諺三句

百里奚爲秦相，堂上作樂，所貫濟婦，自言知音，呼之，搏髀援琴，撫絃而歌者三。其一曰：百里奚，五羊皮，憶別時，烹伏雌，炊扊扅，今日富貴忘我爲。其二曰：百里奚，初娶我時五羊皮，隨當別時烹乳雞，今適富貴忘我爲。其三曰：百里奚，母已死，葬南谿，墳以瓦覆以柴，春黃藥，搥伏雞，西入秦，五羖皮，今日富貴捐我爲。問之，乃其故妻，還爲夫婦也。樂府解題、壽鈐百二十八、古詩紀

司農黃昌，爲蜀郡太守，得所失婦，便爲正室，便後婦下之。通典禮四十九、處診議引

河南平陰（一作南陵，無平陰字）鹿儉，本魏郡鄴人，遭倉卒之世，失亡其父，時儉三歲，弟纔繈抱耳，流轉客居廬里中，鬻井，得錢千餘萬，遂溫富，儉作府吏，躬親家事，行求老者頭識信屬任者，年六十餘，直二萬錢，使主牛馬耕種，有賓婚大會，且在堂上，酒酣，陳樂歌笑，奴在廊下助厨，竊言：堂上母，我婦也，客能，婢語次，說老奴無狀爲妄語，所及不可道也。寫品其由，母謂婢：試問其形狀，奴曰：家居鄴時，在富樂里宛西，婦艾氏女，字阿橫，大兒字阿疑，小兒曰越子，時爲縣吏，爲人所略賣，阿橫右足下有黑子，右腋下赤誌如半

棗，母曰：是汝公也。因下堂相對啼泣，兒婦前爲汝公拜，即洗浴身，見衣敝，遂爲夫婦如初。儉子歷二千石，刺史七八人，時人爲之語曰：廬里諸儉，鬻井得錢，買奴得公，子孫養之，言我先人初居廬里者兄弟二人，家買奴得公爾。類聚二十五、御覽百八十九、又四百七十二、又五百

蜀郡任嘉，年三四歲時，父騰，爲諸生，於漢中就師，有盜賊，道路斷絕，蜀亦覆沒，轉客長沙，爲州郡吏，後嘉爲長沙太守，騰爲參曹掾，默知嘉賢，其子也，嘉母語次謂嘉曰：奏曹任掾，明汝父也，但差老耳。嘉曰：天下豈獨獨有一任，夫人何以老嫗生邪意，母曰：咄，我守養汝數十年，無嫌疑，豈以乘沒憂失計哉，顧實眞父，不可棄相，後嘉問掾聲音何類，太守何州里邪，掾曰：本犍爲武陽人，蓬轉流寄到此，母察審諦，又識左車（一作耳）前聲，因出抱持，對之流涕，嘉自披榻，歔欷嗚咽。御覽二百五十九

陳留太守秦山，吳文章少孤，遭愛衰之世，與兄伯武相失，別二十年，後相會下邳市中，審計其里，伯武殿文章，文章欲報讐之，心中懷怕，手不能舉，大自怪也，因投杖於地，觀者咸笑之，遂相借問，乃親兄也，相持祔泣，觀者復曰：兄校弟，不得報兄，向者所笑，乃其義也。御覽五百十六、又八百二十七

汝南周嘉，字翁仲，爲太尉掾，婦於乳舍生女，自毒無男，時屠婦比臥，得男，因相與私貨易，裨錢數萬，後翁仲爲北海相，吏周光能見鬼，署爲主簿，使還致敬於本郡縣，因告光曰：畢訖，臘日可與小兒俱上冢，去家經十三年，不躬烝嘗，主簿微察，知相先君寧忌，會同歡食，忻娛否，往到於冢上，郎君沃酹，主簿俛伏在後，但見屠者擊衣蠶結，即蠶髮神坐，持刀割肉，有五時衣帶者墨綬數人，彷徨陰堂東西廂，不敢來前，光怪其故，還至，引見，問之，乞屏左右，起造於膝前，白事狀如此，翁仲曰：主簿出勿言，因持劍上堂，問嫗，女何以養此子，嫗大怒曰：君常言兒體質馨氣，喜舉似我，老公欲死，爲作狂語，翁仲具告之，曰：祀祭如此，不具服，子丹立截，嫗辭窮情竭，泣涕具陳其故，時子年已十八，呼與辭決曰：凡有子者，欲以承先祖，先祖不享血食，無可奈何，自以衣裘備僕車馬迎取其女，女嫁爲賈麟子婦，後適安平李文思，文思官至南陽太守，翁仲便養從弟子熙，爲高邑令，神不歆非類，明矣，安得養他人子乎。意林、御覽三百六十一、又八百八十二

將作大匠陳國公孫志節，有膏腴地餘，年十七，清性聰惠，儀狀端正，工書疏，志節爲后曹史，令地餘歸取資用，因持車馬亡去，到丹陽，自云姓王名斌，字文高，逢用爲諸曹史，志節拜揚州刺史，郡選曹，衣冠

子弟，皆出斌下，乃用之。斌乞解左右，叩頭涕泣曰：斌卽明使君地餘也。斌後爲蒼梧太守。類聚二十五，初學記十九。

御覽五百。

楊範，字文端，齊人。齊末之亂，隱在賊中，採棋藏於地。夜取之進母，如是非一。忽於地中得米十斛，上有字云：米下斛，賜孝子楊範，以資給母。御覽四百十一。

汝南上叔漢，父子方，出游二十餘年不還。叔漢作尚書郎，有人告子方死於汝南，卽道兄伯三往迎喪。叔漢卽發哀，詔賻錢二十萬。既而子方從蒼梧還，叔漢謂闕乞納賻錢，受虛妄罪。靈帝詔將相大夫會議之，博士任敏議云：凡人中壽七十，視父同齡亡，可製服也。子方在遠，人指其處，不可驗也，罪不可加焉。詔書還錢，復本官。意林。

濟北李登，爲從事史，病，得假歸家，延期。後被召，登自嫌不甚羸瘦，謂雙生弟寧曰：我兄弟相似，人不能別。汝差類病者，代我至府，寧曰：府君大嚴，得毋不可。登曰：我新吏耳，無能識者。我自行見主，必死。寧詣府，寧不辨，後爲人所言，事發覺，遂殺登。御覽六百三十四。

陳酉（一作陳國）張伯喈（一作諧）弟仲喈，婦炊於竈下，至井上，謂伯喈曰：我今日敗寧好不。伯喈曰：我伯喈也。婦大慙愧，其夕時，伯喈到，覆衣，婦復牽伯喈（一作婦復牽其背）曰：今且大誤，謂伯喈爲卿。答曰：我故伯喈也。蓋親密無過夫婦，然尚如此，況於初未相見而責先識之乎。御覽三百九十六，又四百九十二，類聚二十二云有張伯喈仲喈兄弟形貌絕相類，仲喈妻新敗寧，忽伯喈至，乃誤

蜀曰：今日妝飾好否，伯喈應之曰：我伯喈也，婦乃驚愧，猶以爲仲喈，告云：向夫鄉誤，伯喈曰：我故伯喈也。

陳酉有富客公，年九十，無子，取同家女爲妾，一交接，卽氣絕，後生得男。其女誣其淫泆，有兒，曰：我父死時年尊，何一夕便有子，爭財數年不能決。丞相邴吉、出殿上決獄云：吾聞老公子不耐寒，又無影，時歲八月，取同歲小兒，俱解衣裸之，此兒獨言寒，復令並行日中，獨無影，大小歎息，因以財與兒。（一作因與其財。意林）

御覽三百八十八，又八百三十六。

沛郡有富家公，資二千餘萬，小婦子年裁數歲，頃失其母，又無親近，其大婦女甚不賢，公病困，思念惡，欲爭其財，兒判不全，因呼族人爲遺令云：悉以財屬女，但遺一鐵與兒。年十五，以還付之。其後兒大，姊

不肯與鐵，男乃詣郡自言求劍。諱案時太守、太可容何武也，得其辭，因錄女及婦，省其手書，頗謂掾史曰：女性強梁，當復責邪。其父見賊害其兒，又計小兒正得此財，不能全活，故且俾與女，內實寄之耳。不當以劍與之乎。夫劍者，亦所以決斷也。限年十五者，智力足以自活，復此女婦必不復還其劍。當聞縣官，縣官或能諦察，得以見伸展也。凡庸何能思（一作用）慮強遠如是哉。悉奪取財以與子，曰：幣女嘉婦，溫

德十五歲，亦以幸矣。於是論者乃服，謂武原情度事，得其理。御覽六百三十九，又八百三十六。

南郡戲女子何侍，爲許遠妻，侍父何陽，素酗酒，從遠假求，不悉如意，陽數罵詈，遠謂侍。汝公（一作翁，下同）復罵者，吾必揣之。侍曰：須作夫妻，奈何相孫揣我公者，搏若母矣。其後陽復罵，遠遂揣之，侍因上搏結耳再三，下司徒劍官決事曰：夫妻（一作婦）所以養姑者也。今遠自孫其父，非姑所便，君子之於凡庸，尚不遷怒，況所尊重乎。當減死論。御覽六百四十。

陳酉有趙祐者，酒後自相署，或稱亭長督郵，祐復於外騎馬將絳幡，云：我使者也。司徒施宣決獄云：騎馬將幡，起於戲耳，無它惡意。御覽八百四十六。

汝南張妙會杜士，士家婆婦，酒後相戲，張妙縛杜士，捶二十下，又縣足指，士遂至死。鮑昱決事云：酒後相戲，原其本心，無賊害之意，宜減死。意林，御覽八百四十六。

臨淮有一人，持一匹縑，到市賣之，道過雨，被載，後人求其庇蔭，因與一頭之地，雨霽，當別，因其爭縑，各云我縑，詣府自言。太守丞相薛宣劾實，兩人莫肯首服，宣曰：縑直數百錢耳，何足紛紛，自致縣官，呼騎、吏中斷縑，各與半，使追聽之。後人曰：受恩，前撮之，縑主稱怨（意林作冤）不已。宣曰：然，固知當爾也。因詰責之，具服，俾悉還本主。意林，御覽四百九十六，又六百三十九，又八百十八。

汝南陳公思，爲五官掾，王子祐，爲兵曹，行會食下亭，子祐曾以縣官事考殺公思叔父，賦，賦無子，公思欲爲報仇，不能得，卒見子祐，不勝憤怒，便格殺之，還府歸死，時太守太傅胡廣，以爲陳公思追念叔父，仁勇憤發，手刃仇敵，自歸司敗，便原遣之。御覽四百八十二。

顯州有富室，兄弟同居，兩婦皆懷任，（一作孕。）數月，長婦胎傷，因閉匿之，產期至，同封乳舍，弟婦生男，夜因盜取之。事涇三年，州郡（一作縣。）不能決。丞相黃霸、出坐殿前，令卒抱兒，去兩婦各十餘步，叱婦曰，（一無曰字。）自往取之。長婦抱持甚急，兒大啼叫，弟婦恐傷害之，因乃放與，而心甚自悽愴。長婦甚喜，霸曰，此弟婦子也。貢問大婦，乃伏。（意林。御覽三百六十一。又六百三十九。）

平原郡讀，胡譚取周碧為妻，譚陰陽不調，令碧與李方張少姦通，竟得其子。（類聚三十五。）

巴郡朱遂，母名靜，往阿奴家飲酒，遂母在坐，失氣，奴謂遂曰，汝母在坐，何無宜適，遂曰，腸痛，誤耳，人各有氣，豈止我母。遂罵奴，奴乃持木杖擊遂，遂死。（御覽八百四十六。）

扶風蘇不韋，父為司隸李嘉所逮，嘉遂司農，不韋穿府北垣，徑上辭事，斫屬臥具，蠹一宿數遷。（御覽七百八。）

王制云，東方曰夷，夷者、柢也，言仁而好生，萬物柢地而出。（後漢書東夷傳文。注云見風俗通。）

羌本西戎，卑賤者也，主牧羊，故羌字从羊人，因以為號，無君臣上下，健者為豪，不能相一，種別部分，強者陵弱，轉相抄盜，男子戰死，以為吉，病終者，送之凶。（御覽七百九十四。）

氐，言抵冒貪餐，至死好利，樂在錯，本西南夷，又別種號曰白馬，孝武帝遣中郎將郭昌等引兵征之，降，復以為武都郡。（御覽七百九十四。）

貊者，謹案，春秋傳，大貊小貊，貊、略也，薄也，不知送往勞來，無宗廟粢盛，賦斂薄也。（御覽七百八十。孫補。）

胡者，謹案，漢書，山戎之別種，又胡者、互也，言其被髮左衽，言語贄幣，事殊互也。（御覽七百九十九。）殷時曰獯粥，故曰匈奴。（史記匈奴傳索隱。）

昔高辛氏有犬戎之寇，帝患其侵暴，而征伐不剋，乃訪募天下，有能得犬戎之將吳將軍頭者，購黃金千鎰，邑萬家，又妻以少女，時帝有畜狗，其毛五采，名曰槃瓠，下令之後，槃瓠銜人頭造闕下，羣臣怪而診之，乃吳將軍首也，帝大喜，而計槃瓠不可妻之以女，又無封爵之道，議欲有報，而未知所宜，女聞

之，以為帝皇下令，不可違信，因請行，帝不得已，乃以女配槃瓠，槃瓠得負而走入南山，止石室中，所處險絕，人跡不至，於是女解去衣裳，為僕鑒之結，著獨力之衣，帝悲思之，遣使尋求，輒遇風雨震晦，使者不得進，經三年，生子十二人，六男六女，槃瓠死後，因自相夫妻，織績木皮，染以草實，好五色衣服，製裁皆有尾形，其母後歸，以狀白帝，於是使迎致諸子，衣服斑蘭，語言侏離，好入山壑，不樂平曠，帝順其意，賜以名山廣澤，其後滋蔓，號曰蠻夷，外癡內黠，安土樂俗，以先父有功，母帝之女，田作賈販，無關梁符傳租稅之賦，有邑君長，皆賜印綬，冠用獺皮，名渠帥曰精夫，相呼為姱徒。（後漢書南蠻傳文。注云已上並見風俗通。）

衰牢夷者，其先有婦人，名沙壹，居於牢山，嘗捕魚水中，觸沈木，若有感，因懷娠，十月，產子男十人，後沈木化為龍，出水上，沙壹忽聞龍語曰，若為我生子，今悉何在，九子見龍，驚走，獨小子不能去，背龍而坐，龍因舐之，其母鳥語，謂背為九，謂坐為隆，因名子曰九隆，及後長大，諸兄以九隆能為父所舐，而黠，遂共推以為王，後牢山下有一夫一婦，復生十女子，九隆兄弟，皆娶以為妻，後漸相滋長，種人皆刻畫其身，象龍文，衣背著尾。（後漢書西南夷傳文。注云以上並見風俗通。）

巴有賨人，剽勇，高帝為漢王時，關中人范目、說高祖募取賨人，定三秦，封目為閬中慈悲鄉侯，并復除目所發賨人虛朴資鄂度夕樊七姓不供租賦，閬中有渝水，賨人左右居，鋭氣善舞，高祖樂其猛銳，數觀其舞，後令樂府習之。（文選蜀都賦注。）

槃瓠之後，輸布一匹二丈，是謂賨布，虞右之巴氏，出幏布八丈。（文選蜀都賦注。）

秦始皇遣蒙恬築長城，徒士犯罪，亡依鮮卑山，後遂繁息，今皆髡頭衣赭，亡徒之明效也。（御覽六百九十七。）

東方曰夷，東方仁，好生，萬物柢觸地而出，夷者、柢也，其類有九。　南方曰蠻，蠻者慢也，其類有八。　西方曰戎，斬伐殺生，不得平中，戎者、兇也，其類有六。　北方曰狄，狄者、辟也，其行邪辟，其類有五。（通鑑注，所紀二十五。）

音聲逸文

相、拊也，所以輔相於樂，奏樂之時，先擊相。（御覽五百八十四。）

雅、形如漆筩，有椎，禮云，訊疾以雅，是也。（同上。）

論數　御覽引風俗通論數曰、筭者、命也、論數當是篇名、

十十謂之百、十百謂之千、十千謂之萬、十萬謂之億、十億謂之兆、十兆謂之經、十經謂之垓、十垓謂之秭、水經注下同、案孫子算經、秭作秭、下云算生秭、秭生垓、又不同　十秭謂之澗、十澗謂之載、十載謂之極、有物有半者、紀於此矣、過此往者、則其數可紀、其名未之或聞也、夫數、一爲特、侯、基、奇、隻、句、二爲再、偶、兩、雙、句、三爲參、四爲乘、御覽七百五十、

千生万、万生億、億生兆、兆生京、京生秭、秭生垓、垓生壤、壤生溝、溝生澗、澗生正、正生載、載、地不能載也、廣韻五言、

步始於足、足率長十寸、十寸則尺、一躍三尺、法天地人、再躍則步、文選四子講德論注、

蹎者、奇也、履焉之一也、御覽六百九十七、

斛者、角也、庾、三斛四斗、秉、二十四斛、御覽八百三十、

氏姓　廣韻十二齊氏姓條　典論荀悅列傳東漢引應邵氏姓、亦即此篇　列學紀聞引宋景文讀古姓氏篇

萬類之中、惟人爲貴、春秋左氏傳、官有世功、則有官族、邑亦如之、公羊譏衛滅邢、論語貶昭公娶於吳、諱同姓也、蓋姓有九、或氏於號、或氏於謚、或氏於國、或氏於官、或氏於字、或氏於居、或氏於事、或氏於職、以號、唐、虞、夏、殷也、以謚、戴、武、宣、穆也、以爵、王、公、侯、伯也、以國、齊、一作曹、魯、宋、衛也、以官、司馬、司徒、司寇、司空、司城也、以字、伯、仲、叔季也、以居、城、郭、園、池也、以事、巫、卜、陶、匠也、以職、三烏、五鹿、青牛、白馬也、御覽三百六十二、廣韻引氏姓篇序云、凡氏之興九事、一氏於號、唐虞夏殷是也、四氏於國、齊魯宋衛是也、又云、凡氏於謚、戴武宣穆是也、又云、凡氏於官族、伯仲叔季是也、又云、氏於事、巫卜陶匠是也、氏於居者、城郭園池是也、氏於職者、三烏五鹿是也、北史高熲傳、引風俗通、姓有九種、或氏於爵、或氏所居、

偉氏、漢有交阯刺史偉升、廣韻一東、通鑑汁泊社方十四、

中氏、漢有少府卿中京、廣韻一東、

蒙氏、東蒙主、以蒙山爲氏、秦有將軍蒙驁、驁生武、武生恬、恬仕秦、通志氏族略、

農氏、神農之後、廣韻二冬、

重氏、顓帝重黎之後、少昊時、重爲南正、司天之事、黎爲北正、司地之事、通志氏族略、

爲氏、漢有南郡太守爲昆、廣韻五支、睿齋五筆、

隨氏、隨侯之後、漢有博士隨何、廣韻五支、

羲氏、堯卿羲仲之後、

池氏、漢有中牟令池瑗、俱同上、

移氏、齊公子雍食采於移、其後氏焉、後改薄楊、僖廿四傳注、路史國名紀、通鑑注漢紀四十二、漢有恆農太守移良、廣韻五支、睿齋五筆、

卑氏、鄭大夫卑諶之後、漢有北平太守卑弘、後漢書皇后紀注、睿齋五筆、

離氏、離婁、孟子門人、漢有中郎子離當之、通志氏族略、

訾氏、帝嚳妃、訾娵氏女、

皮氏、周卿士樊仲皮之後、漢有皮尚、俱同上、

邢氏、奚仲爲夏車正、自薛封邢、其後爲氏、漢有信都邢彤、廣韻六脂、通志氏族略、通鑑注漢紀三十一、

纍氏、嬰祖之後、通志氏族略、

資氏、資成陳留人、

師氏、師、樂人、瞽者之稱、昔有師曠、魯有師乙、鄭有師悝、師觸、師蠲、師成、

尸氏、其先封尸鄉、因以爲氏、齊相有尸臣、

旗氏、齊卿公孫竈之孫夔施、字子旗、子孫以王父字爲氏、俱同上、

非氏、非子、伯益之後、廣韻八微、

威氏。齊威王之後。以田氏始王。故某後以爲氏。廣韻八微。通志氏族略。

肥氏。漢有肥副。英布將肥赫。通志氏族略。孫亦。肥赫伯下陳之賁赫

賁氏。秦非子之後。通志氏族略。漢有賁赫。晉書音義。

魚氏。宋桓公子目夷。字子魚。賢而有謀。子孫以字爲族。廣韻九魚。通志氏族略。

余氏。秦由余之後。廣韻九魚。通志氏族略。通鑑注唐紀七十三。

諸氏。漢有雒陽令諸於。廣韻九魚。容齋五筆。

儲氏。齊大夫儲子之後。後漢書廉范傳注。

沮氏。黃帝時史官沮誦之後。後漢書蔡邕傳注。

巫氏。酉有巫咸、巫賢。漢有冀州刺史巫捷。廣韻十虞。通志氏族略。

須氏。太吳之後。史記魏有須賈。廣韻十虞。通鑑注周紀五。

蒲氏。漢有齊事蒲昌。廣韻十一模。

壺氏。漢有諫議大夫壺遂。同上。

塗氏。塗山氏之後。漢有諫議大夫塗惲。後漢書賈逵傳注。廣韻十一模。通志氏族略。

黎氏。九黎之後。通志氏族略。

鞮氏。晉銅鞮伯華之後。

稽氏。稽黃。秦賢人也。但同上。

洼氏。漢有大鴻臚洼丹。洼音佳。後漢書儒林傳注。廣韻十二齊。

枚氏。六國有賢人枚彼。通鑑注匡謬九。

裴氏。伯益之後。後漢書桓帝紀注。

嬀氏。金天氏裔孫曰嬀貔。其後氏焉。後漢書獻帝紀注。

衰氏。魯哀公之後。因謚以爲姓。後漢書劉表傳注。

來氏。楚有來英。通志氏族略。

龔氏。漢有太尉龔祐。廣韻十七眞。通志氏族略。

神氏。神農之後。漢有騎都尉神瞿。廣韻十七眞。

頻氏。漢有酒泉太守頻暢。廣韻十七眞。容齋五筆。通志氏族略。

倫氏。黃帝樂人伶倫氏之後。廣韻十八諄。通志氏族略。

鈞氏。楚大夫元鈞之後。漢有侍中鈞喜。廣韻十八諄。通志氏族略作御史鈞喜。

春氏。楚相黃歇春申君之後。通志氏族略。

文氏。周文王支庶。以謚爲氏。越大夫文種。

芬氏。晉大夫芬賢。

勤氏。魯有大夫勤成。拱同上。

垣。秦邑也。因以爲姓。秦始皇有將垣齮。後漢書公孫述傳注。大昕案今本史記作桓齮。

脅氏。脅盧氏之後。廣韻二十三魂。

員氏。魯有員浦。通志氏族略。通鑑注訂正四。

恩氏。陳大夫成仲不恩之後。廣韻二十四痕。

司氏。晉有大大司木。廣韻二十五寒。

安氏。漢有安成爲太守。廣韻二十五寒。通志氏族略。通鑑注晉紀二十八。

莞蘇。楚大夫。見呂氏春秋。漢有莞路爲御史中丞。宋祁文公筆記。文留寀。莞路、見漢書儒林顏安樂傳中。宋所見本。是紳下字。故引爲證。蘇音丸。又音官。與師古云。亦皆字異。但呂氏春秋見篇。作莞諱。但或莞字之誤。蘇蘇見新序。作蘇蘇。

冠氏。古賢者鬷冠子之後。廣韻二十六桓。通志氏族略。

瞞氏。荊蠻之後。本姓蠻。其枝裔隨音變故。爲瞞氏。廣韻二十六桓。

關。關令尹喜之後。廣韻二十七刪。通志氏族略。通鑑注漢紀二十八。

班氏。楚令尹鬬班之後。廣韻二十七刪。

山氏。列山氏之後。晉大夫山析。漢有武都太守山昱。通志氏族略。

弦氏。弦子後。廣韻一先。

辛氏。辛都、古諸侯國也。子孫以國爲氏。通志氏族略。通鑑注晉紀二十二。

縣氏。縣成父。孔子門人。漢有甘陵相縣芝。通志氏族略。

虞氏。黃帝之後。莊子有虞天根。同上。路史。虞氏出黃帝。

宣氏。宋宣公之後。通志氏族略。

閭氏。楚鬻熊之後。同上。

鬻氏。仲尼弟子閔子騫之後。廣韻一仙。通志氏族略。

蕭氏。宋樂叔以討南宮萬立御說之功。受封於蕭。列附庸之國。漢相國蕭何。即其後氏也。廣韻三蕭。

刀。宵雕氏。齊大夫豎刁之後。戰國時有刀勃。漢有刀閒。齊人以富聞。子孫居勃海。廣韻三蕭。通志氏族略。

毛氏。毛伯。文王子也。見左傳。漢有毛椁之。爲壽張令。宋景文公筆記。

聊氏。聊倉。爲漢侍中。著子書。廣韻三蕭。通志氏族略云。注作中聊倉。著書號聊子。

櫟氏。櫟大夫史誼之後。漢有誼鉏。廣韻四宵。通鑑注漢紀七。

繞氏。漢有繞赦。爲漁陽太守。廣韻四宵。

苗氏。楚大夫伯棼之後。貞皇奔晉。食采於苗。因而氏焉。廣韻四宵。通鑑注漢紀二十九。

徭。廣韻作搖。氏。東越王徭句踐之後。其後以徭爲姓。後漢書李彭傳注。

僑氏。黃帝孫僑極之後。通志氏族略。

皋氏。漢有司徒長史皋謂。同上。

阿氏。阿衡。伊尹號。其後氏焉。廣韻七歌。通志氏族略。

朝郡。東夷也。其後單姓郡氏。通志氏族略。

湯國。夏諸侯。後因爲氏。漢有兗州刺史過相。廣韻八戈。

麻氏。齊大夫麻婁之後。漢有麻逢。注論語。廣韻九麻。路史。通鑑注晉紀十七。又有麻光。爲御史大夫。通志氏族略。

家氏。漢有家沃。爲刺令。廣韻九麻。

牙氏。周大司徒君牙之後。廣韻九麻。通志氏族略。

膏氏。齊孟嘗君之後。廣韻十陽。

匡。魯邑也。句須爲之宰。其後氏焉。漢有匡衡。廣韻十陽。通鑑注漢紀二十。

芳氏。漢有幽州刺史芳乘。乘一作亟。廣韻十陽。通志氏族略。通鑑注漢紀三十三。

方氏。方雷氏之後。通志氏族略。

稙氏。匡樹昌。諸田之族。稙所食之邑。因以氏焉。同上。

蔑氏。楚大夫蔑老之後。後漢書蔡邕傳注。

蠟氏。晉有大夫蠟銷。漢有蠟華。通鑑注漢紀二十二。

昌氏。黃帝子昌意之後。通志氏族略。

堂。楚邑大夫五尙爲之。五卿在字。其後氏焉。廣韻十一唐。

昔氏。八凱昔舒之後。漢有江夏太守昔英。子孫遂爲江夏人。通志氏族略。

皇氏。三皇之後。因氏焉。左傳。鄭大夫皇頡、皇辰。宋有皇氏。世爲上卿。本皇父充石之後。以字爲氏。漢有琅邪相皇逵。同上。

橫氏。韓王子成。號橫陽君。其後一作子孫爲氏。廣韻十二庚。通志氏族略。

京氏。鄭武公子段。封於京。號京城太叔。其後氏焉。漢有京房。廣韻十二庚。通鑑注漢紀二十。

卿氏。趙相虞卿之後。廣韻十二庚。戰國有卿秦。爲魏將。或云項羽將卿子冠軍宋義之後。通志氏族略。

甥氏。晉大夫呂甥之後。廣韻十二庚。

行氏。漢有行祁。爲趙相。後漢書光武紀注。

衡氏。伊尹爲湯阿衡。子孫以衡爲氏。一云魯公子衡之後。以王父字爲氏。通志氏族略。廣韻十二庚引后稷衡伊尹之後。又公衡、仲公子後乃氏焉。

荆氏。漢有九江太守荆修。晉書五行志。

營氏。周成王卿士營伯之後。漢有京兆尹營郃。廣韻十四清。通志氏族略。

嬰氏。晉大夫季嬰之後。廣韻十四清。通志什超嬰齊。

靈氏。齊靈公之後。或云宋公子靈開龜之後。皆有餓者靈輒。廣韻十五青。

冥氏。漢有冥都。爲丞相史。同上。本脫史字今考補。

瓶氏。漢有太子少傅瓶守。同上。

洽氏。黃帝時典樂洽倫之後。通志氏族略。

拔氏。楚大夫拔思公之後。漢有東安長拔衣。子孫因居之。

弘氏。衛大夫弘演之後。漢有宦者弘恭、爲中書令。

乘氏。楚大夫乘之後。以王父字爲氏。同上。

牛氏。漢有牛崇。爲臨西丞。馬文淵爲太守。辛遷爲功曹。涼部云。三性備具。廣韻十九尤。

犨氏。晉大夫郤犨之後。同上。

邱氏。魯左邱明之後。又齊太公封于營邱。支孫以地爲氏。世居扶風。漢末邱俊。持節江淮。與下蔡慕位。遂斷江左。居吳興也。廣韻十八尤。通鑑注魏紀十。又隋紀四。

謀氏。周卿士祭公謀父之後。廣韻十八尤。通志氏族略。

牟。子國。祝融之後。後因氏焉。漢有太尉牟融。廣韻十八尤。通志氏族略。通鑑注漢紀三十七。

州氏。晉有州綽、州賓。其先食采于州。因以爲氏。通志氏族略。通鑑注魏紀七。

疇氏。疇畸。古之諸侯。後有疇、疇氏、疇氏。路史國名紀。

由余。秦相也。見史記。漢有由章。至長沙太傅。宋景文公筆記。

猷氏。衛有猷康。通志氏族略。

區氏。歐冶子之後。轉爲區氏。干莫時。有郎中區博。

婁氏。邾婁之國。子孫或以婁爲氏。或以邾婁爲氏。佩觿上。

林氏、林放之後。廣韻二十一侵。

鑑氏、衛大夫籧莊子。同上。

陰氏、陰廉氏之後。周有陰不佞。通志氏族略。管仲自齊適楚、爲陰大夫、其後氏焉。廣韻二十一侵。通鑑注漢紀三十二。

岑氏、古岑子國之後。漢有岑彭。廣韻二十一侵。

塔氏、八元仲堪之後。廣韻二十二覃。

駘氏、周文王第十子聃季載之後。通志氏族略。

奄氏、奄、國號。卽商奄也。魯地。衛祝佗曰、因商奄之民、以命伯禽。今兗州有奄城。秦大夫奄息、其後也。

彘氏、衛公子彘之後。俱同上。

委氏、漢太原太守委遂。廣韻四紙。

李氏、李伯陽之後。廣韻六止。

俟氏、有俟子、古賢人、著書。同上。通志云六國賢人。

幾氏、宋大夫仲幾之後、以王父字爲氏。通志氏族略。

禹氏、禹支庶、以爲氏。路史疏后紀下。

處氏、史記、趙有辨士處子、故有處姓也。後漢書酷吏傳注。漢有北海相處興。廣韻八語。容齋五筆作北海太守。

旅氏、周大夫子旅之後、漢高功臣昌平侯旅卿、傳封六代。通志氏族略。

所氏、宋大夫華所舉之後。後漢書獨行傳注。困學紀聞七。通志氏族略引作所準。漢有諫議大夫所忠。史記司馬相如傳正義。

武氏、宋武公之後。漢有武臣。廣韻九麌。

虎氏、漢有合浦太守虎旗、其先八元伯虎之後。廣韻十遇。容齋五筆。

扈氏、趙有扈輒。廣韻十姥。

古氏、周有古公亶父、其後氏焉。後漢書東平王蒼傳注。通志氏族略。

邸氏、漢有上郡太守邸杜。廣韻十一薺。容齋五筆。通志杜作社。

采氏、漢有度遼將軍采晧。廣韻十五海。

蹇氏、漢有蹇關、爲交趾刺史。通志氏族略。

管夷吾、齊桓佐也。見論語。漢有管毓、爲西河太守。宋景文公筆記。

顓氏、顓甫爲周卿。廣韻二十五銑。

典氏、漢有校尉典韋。通志氏族略。

衍氏、宋微仲衍之後。同上。

矯氏、晉大夫矯父之後。後漢書逸民傳注。

吳氏、吳英氏之後、一云少吳之後。通志氏族略。

老氏、顓帝子老童之後。同上。

蔣氏、周公之裔。廣韻三十六蓋。

廣氏、廣成子之後。通志氏族略。

丙氏、齊有大夫丙歇。廣韻三十八櫛。

靖氏。單靖公之後。以謚爲氏。一云齊田氏之族。靖郭君之後。廣韻四十靜。通志氏族略。

有氏。有巢氏之後。仲尼弟子有若。魯人。漢有有祿。通志氏族略。

賴氏。漢有賴宗。爲贏長。廣韻四十四有。通志氏族略。

書氏。吳王濞夢之後。濞於姚。吳大夫。後漢書方術傳注。通志氏族略。通鑑注宋紀十二。云又有大夫書謙。

綢氏。宋卿華綢之後。漢有侍中綢熹。廣韻四十五厚。通志氏族略。

仲氏。湯左相有仲虺。廣韻一送。上文見衛。

用氏。古有用國。漢有高唐令用虬。路史國名紀。容齋五筆。通志氏族略。

雍氏。文王子雍伯之後。廣韻三用。

被氏。漢有牂柯太守被條。通志氏族略。

備氏。宋封人備之後。廣韻六至。

利氏。漢有利乾。爲中山相。同上。

摯氏。摯畤。古諸侯國也。周有摯荒。或言帝嚳之後。通志氏族略。

逢。虞後。商人蠡之逢。路史國名紀。

懿氏。齊懿公之後。通志氏族略。

肆氏。宋大夫肆臣之後。同上。

食我。韓公子也。見戰國策。漢有食子公。爲博士。食音嗣。宋景文公筆記。廣韻二十四職引云。漢有博士食子公。河內人。通志作食子通。河南人。

綱氏。衛獻君後。廣韻七志。

忌氏。周公忌父之後。廣韻七志。通志氏族略。

貴氏。陸終之後。漢有貴遷。爲廬江太守。廣韻八未。容齋五筆。通志氏族略。

魁氏。吳夫槩王之後。因避仇。改爲魁氏。漢有長安長魁良。通志氏族略。

遇氏。漢有遇沖。爲河內太守。廣韻十遇。容齋五筆。通志氏族略。

鍾氏。鍾、國。堯後。通志氏族略。

露氏。漢有上黨郡尉露平。廣韻十一暮。通志氏族略。

庫氏。古守庫大夫之後。以官爲氏。漢有輔義侯庫鈞。廣韻十一暮。

布氏。趙有布子。善相馬。通志氏族略。

桂氏。漢有揚州刺史桂俊。同上。

世氏。戰國時有秦大夫世鈞。廣韻十三祭。

厲氏。齊厲公之後。漢有魏郡太守美陽侯厲溫。通志氏族略。

艾氏。鹿儉母艾氏。廣韻十四泰。通鑑注晉紀二十四。

賴氏。漢有交阯太守賴光。廣韻十四泰。容齋五筆。通鑑注漢紀五十八。

大氏。大庭氏之後。通志氏族略。

蒯氏。晉大夫蒯得之後。同上。

載氏。姬姓之後。廣韻十九代。路史國名紀。

信氏。魏公子信陵君之後。通志氏族略。

胤氏。夏時侯國。子孫氏焉。路史國名紀。通志氏族略。

愼氏。愼到。爲韓大夫。著愼子三十篇。通志氏族略。

獻氏。晉獻公之後。戰國時有秦大夫獻則。廣韻二十五願。通志氏族略。

建氏。楚太子建之後。通志氏族略。

段氏。段干木之後。廣韻二十九換。姓段名干木。路史國名紀。齊東野語云。恐或失之。

灌氏。綱灌氏之後。通鑑注漢紀一。

諫氏。周禮有司諫氏。因以爲氏。漢有治書侍史諫忠。廣韻三十諫。通志氏族略。

賤氏。漢有右北平太守賤瑣。廣韻三十三線。容齋五筆。通志氏族略。

孝氏。齊孝公之後。廣韻三十六效。

豹氏。八元叔豹之後。同上。

到氏。漢有東平太守到質。容齋五筆。

暴氏。暴辛公。周諸侯也。秦有將軍暴鳶。作鳶誤孫改正。漢御史大夫暴勝之。通志氏族略。

播氏。播勒武。商末賢人。

耸氏。新鄭人。揭耸邨。在縣西二十五里。耸音聳。

匠氏。古有匠石。

盧氏。齊太公望之後。俱同上。

伉氏。漢有伉喜。爲漢中太守。廣韻四十二宕。後漢書桓帝紀注引云。伉氏。衛大夫三伉之後。漢有伉喜爲漢中太守。則字當從手。蓋大夫亦嘗爲太守也。

救氏。漢有諫議大夫救仁。廣韻四十九宥。通志仁作久。

晝氏。齊大夫食邑於晝。後因氏焉。路史國名紀。通志氏族略。廣韻云。晝邑大夫之後。

廖氏。古有廖叔安。左傳作蠻。蓋其後也。漢有廖覬。爲鉅鹿太守。通志氏族略。通鑑注漢紀三十。

竇氏。夏后相遭有窮氏之難。其妃方娠。逃出自竇。而生少康。其後氏焉。廣韻五十銑。通鑑注漢紀五。

監氏。衛康叔爲連屬之監。其後氏焉。廣韻五十九鑑。通志氏族略。

鹿氏。漢有巴郡太守鹿旗。廣韻一屋。容齋五筆。通鑑注晉紀二十。

沐氏。漢有東平太守沐寵。廣韻一屋。容齋五筆。通鑑注漢紀四十六。

鞠氏。漢有尚書令平原鞠譚。廣韻一屋。或爲鞠氏。晉之譚也。通志氏族略。

宿氏。漢有鴈門太守宿詳。廣韻一屋。容齋五筆。通鑑注魏紀四。

牧氏。漢有越巂太守牧稂。廣韻一屋。

鄙氏。漢有東海太守鄙熙。容齋五筆。

綠氏。紂子武庚。字祿父。其後以字爲氏。通志氏族略。

沃氏。太甲子沃丁之後。廣韻二沃。通志氏族略。

督氏。宋大夫華父督之後。晉有督戎。漢有五原太守督瓚。瓚一作瓚。廣韻二沃。容齋五筆。通志氏族略。

僕氏。漢有渾梁侯僕多。廣韻二沃。

蓐氏。蓐收之後。路史國名紀。通志氏族略。

邊。秦邑也。其大夫氏焉。後漢書郅惲傳注。漢有大司空邊韶。廣韻三燭。通志韶作鳳。

濯氏。濯輔之後。廣韻四燭。

郅氏、郅、商時侯國也、見毛詩、漢有濟南太守郅都、路史國名紀、通志氏族略、通鑑注漢紀八、

遞氏、魯大夫仲遞之後、廣韻六術、

錫氏、古有錫者官、因以爲氏、漢有汝南太守錫湯、一作嗣、又張湯小吏錫居、廣韻十月、容齋五筆、通志氏族略、

關氏、承關龍逢之後、縱橫家有關子、著書、後漢書獻帝紀注、通鑑注漢紀五十二、漢有荆州刺史關翊、通志氏族略、

勃氏、宋左師勃之後也、晉有寺人勃鞮、通志氏族略、

萬氏、萬天氏之裔、國上、

滑氏、漢有詹舉滑典、廣韻十四黠、

頡氏、蒼頡、古之賢人、通志氏族略、頡衛、古之賢者、廣韻十六屑、

鐸氏、漢有廷尉鐸政、通志氏族略、

幕氏、舜祖瞽之後、

落氏、皋落氏、翟國也、此赤翟別種、僖同上、

作氏、周公之子胙侯、子孫因避地改焉、漢有涿郡太守作顯、通志氏族略、容齋五筆、

博氏、漢有博子勞、善相馬、通志氏族略、廣韻云古有博勞、

薄氏、衛賢臣薄疑、漢高帝薄夫人、生文帝、夫人弟昭、封軹侯、官至車騎將軍、子戎奴嗣、通志氏族略、通鑑周紀四、

柏氏、柏皇氏之裔、通志氏族略、

笮氏、楚有笮倫、通鑑注漢紀六十一、

獲氏、宋大夫狐獲之後、通志氏族略、

昔氏、周大夫封昔、因氏焉、漢有昔登、爲烏傷令、路史國名紀、容齋五筆、通志氏族略、

赤氏、帝嚳師赤松子之後、通志氏族略、

析氏、齊大夫析歸父、廣韻二十三錫、

職氏、漢有山陽令職洪、廣韻二十四職、容齋五筆、

薔氏、古薔氏、子孫因氏焉、通志氏族略、

即氏、漢有單父令即賈、廣韻二十四職、容齋五筆、通志賈作賈、其先食采即墨、因以命氏、通志氏族略、

習氏、習、國名、漢有習響、爲陳相、通志氏族略、通鑑注魏紀四、

集氏、漢有外黃令集一、廣韻二十六緝、容齋五筆、通鑑注魏紀九、集作習、疑彼誤、

汲氏、衛宣公太子伋之後、居汲、因以爲氏、通志氏族略、

葉氏、楚沈尹戌生諸梁、食采於葉、因氏焉、

捷氏、邾公子捷菑之後、漢藝文志有捷子二篇、六國時人、

輒氏、衛出公輒之後、漢有輒終古、

莢氏、莢成僖子、晉大夫、見世本、

甲氏、太甲之後、一云鄭大夫石甲之後、俱國上、

鄭氏、漢有梁令鄭風、廣韻三十三樣、

東郭氏、東郭牙、齊大夫、咸陽、其後也、史記平準書索隱、

東陵氏、東陵侯邵平、子孫氏焉、通志氏族略、

東方氏、伏羲之後、帝出於震、位東方、子孫因氏焉、通志氏族略、能改齋漫錄、通鑑注漢紀九、平原厭次、漢太中大夫東方朔、能改齋漫錄、

公乘。姓也。（晉書音義。）

公賓氏。魯大夫公賓庚之後。（後漢書劉寬公傳注。通鑑注漢紀三十一。）

公族氏。晉成公立嫡子爲公族大夫。韓無忌號公族穆子。（後漢書蘇竟傳注。）

公玉氏。齊湣王臣有公玉丹。其後也。（史記封禪書索隱。）

中壘氏。劉向爲中壘校尉。支孫氏焉。（通志氏族略。）

終黎氏。（史記秦本紀集解。）

終古氏。終古。紂內史也。因氏焉。（通志氏族略。）

龍邱氏。漢有高士龍邱萇。（同上。）

司寇氏。蘇忿生爲武王司寇。後以官爲氏。禮記。司寇惠子。魯大夫。（廣韻五十候。通志氏族略。）

司鴻氏。古有司鴻苟。著書。漢中大夫司鴻蒙。（通志氏族略。）

鴟夷氏。本范蠡也。

綦毋氏。漢有廷尉綦毋參。（俱國上。）

期思氏。有期思國。（廣韻七之。）

威王氏。漢有中郎威王弼。出自楚威王後。（廣韻十陽。）

諸葛氏。葛嬰爲陳涉將軍。有功而誅。孝文帝追錄。封其孫諸縣侯。因并氏焉。（吳志諸葛瑾傳注。通志氏族略。通鑑注漢紀二十。）

渠邱氏。晉有渠邱公。（路史國名紀。晉語言之誤。）

於陵氏。陳仲子。齊世家。辭爵灌園于於陵。因氏焉。（通志氏族略。）

夫餘氏。吳公子夫槩奔楚。餘（一作其。）子在吳。（一作國。）以夫餘爲氏。（廣韻九魚。通志氏族略。）

毋車氏。樂安毋車伯奇。爲下邳相。有主簿步邵向。時人稱毋車府君步主簿。（廣韻十虞。）

胡毋氏。本陳胡公之後也。公子完奔齊。遂有齊國。齊宣王母弟。別封毋鄉。遠本胡公。近取毋邑。故曰胡毋氏也。（後漢書獻帝紀注。通鑑注漢紀四十八。）

西鄉氏。宋大夫西鄉錯之後。（通志氏族略。路史疏辛紀下注。）

申徒氏。隨音改爲申屠氏。申徒狄。夏賢人也。湯以天下授之。恥以不義聞。己自投於河。莊子。申徒瓦者。鄭人也。漢有西平將軍申徒建。（通志氏族略。）勝屠。即申徒也。（史記酷吏傳索隱。）

新垣氏。魏將新垣衍。巢公高之後。漢書。文帝時。新垣平善望氣。（通志氏族略。）

淳于。小國也。桓五年。不復其國。子孫以國爲氏。（同上。）

閼人氏。少正卯、魯之閼人也。其後氏焉。（後漢書獻帝紀注。通志氏族略。通鑑注漢紀四十八。）

軒轅氏。軒轅、即黃帝也。姓公孫。或言姓姬。（通志氏族略。）

盆成氏。盆成括。仕齊。孟軻知其必死。其子逃難。改氏成焉。（廣韻二十三魂。）

根牟子。古賢者。著書。（廣韻二十四翰。）

邯鄲氏。因國爲姓。漢有衛尉邯鄲義。（廣韻二十五寒。）

鮮于氏。武王封箕子於朝鮮。其子食采於朝鮮。因氏焉。（後漢書第五倫傳注。案通鑑注引姓譜云。武王封箕子於朝鮮。支子仲食采於于。因以鮮于爲氏。此解食采朝鮮。疑誤。）

高堂氏。齊卿高敬仲。食采於高堂。因氏焉。（通志氏族略。通鑑注魏紀五。）

陽成氏。陽成胥渠。（傳作繆譚。）晉隱士也。漢有諫議大夫陽成公衡。（通志氏族略。）

將作氏。漢官有將作少府。因官爲氏。

王人氏。王人子突之後。因氏焉。漢有安平太守王人宰公。

王史氏。周先王太史。號王史氏。俱同上。

棠谿氏。吳夫槩王奔楚。封棠谿。因以爲氏。後漢書馬援傳注。

青烏氏。漢有青烏子。善數術。廣韻十五青。

青陽氏。青陽。黃帝子也。始得姓焉。通志氏族略。

丁若氏。齊丁公子懿伯。食采于若。因氏焉。同上。

周生。姓也。後漢書馮衍傳注。

投壺氏。晉中行穆子相投壺。因以氏焉。廣韻十九侯。

侯史氏。董狐爲晉侯史官。因氏焉。通志氏族略。

斟灌氏。夏諸侯也。子孫氏焉。

三烏氏。有三烏大夫。因氏焉。

澹臺氏。澹臺滅明。字子羽。武城人。漢有博士澹臺悲。

子仲氏。魯宣公子仲之後。

子獻氏。齊大夫子獻之後也。楚文王之時。子獻遂爲大夫。俱同上。

鬼谷氏。鬼谷先生。六國時縱橫家。通鑑注周紀二。

武強氏。漢武強侯王梁。其後因封爲氏。廣韻九麌。

武成氏。趙平原君勝。封武成君。因氏焉。通志氏族略。

五鹿氏。五鹿、衛邑也。晉公子重耳。封于五鹿。支孫氏焉。漢有少府五鹿充宗。

五王氏。齊白威宣湣襄至建五王。因以爲氏。

古成氏。苦成之後。後隨音改焉。漢有廣漢都尉古成雲。俱同上。

混沌氏。少昊之良佐。漢有屯莫如。爲常山太守。宋景文公筆記。引蕭漢書百穀。困學紀聞十二。

浩羊氏。齊大夫浩羊嘉。通志氏族略。

社南氏。其先齊侶。徙居社南。因以爲氏。廣韻三十五馬。

社北氏。與社南皆齊侶。通志氏族略。

義渠氏。狄國爲秦所滅。因氏焉。

御龍氏。陶唐氏之後有劉累。學擾龍。事夏孔甲。賜氏曰御龍氏。

庫成氏。本苦成。方言音變爲庫成。俱同上。

帝疇氏。路史四。

第八氏。亦齊諸田之後。田廣弟田英。爲第八門。因氏焉。王莽時有諫學大夫第八矯。通志氏族略。漢徒第五倫傳云。其先齊諸田徙關陰者多。故以次第爲氏。

內史氏。周內史叔興之後也。周又有內史過。通志氏族略。

信都氏。張敖尚漢魯元公主。封於信都。因氏焉。

謝邱氏。周宣王支子。食采謝邱。

祝其氏。宋戴公之子公子祝其。爲大司寇。因氏焉。漢有清河都尉祝其承先。俱同上。

牧師氏。廣韻六脂。

室中姓。史記高祖功臣表索隱。

屈侯氏。魏賢人屈侯鮒。漢有郎中令屈侯豫。通志氏族略。路史注。

褐冠氏。寶人以褐冠爲姓。褐冠子著書。通志氏族略。

列僊氏。路史四。

櫟陽氏。漢景丹封櫟陽侯。丹曾孫分。避亂櫟陽。因封爲氏焉。通志氏族略。

白馬氏。微子乘白馬朝周。因氏焉。

白象氏。白象先生。古隱者。

白鹿氏。白鹿先生。古賢人。著書。

柏成氏。柏成子高。堯時諸侯也。

百里氏。秦大夫百里奚之後。其先虞人。家於百里。因氏焉。

息夫氏。息公子邊爲大夫。因氏焉。漢有光祿大夫息夫躬。

墨夷氏。宋大夫有墨夷須、墨夷皋。俱同上。

災異　續漢書五行志。故秦山太守應劭。論車中貢巴設輪。然侍漢周。並撰建武以來災異。故知當有災異一篇。

順帝之末。京師謠曰。直如弦。如一作於。死道邊。曲如鉤。反一作乃。封侯。文選袁淑白馬賦注。御覽七百六十七。

桓帝元嘉中。京師婦人作愁眉。啼妝。墮馬髻。折腰步。齲齒笑。愁眉者。細而曲折。啼妝者。薄拭目下若啼痕。墮馬髻者。側在一邊。折腰步者。足不任體。齲齒笑者。若齒痛不忻忻。始自梁冀家所爲。京師翕然皆放效之。天戒若曰。將收捕冀。婦女憂愁。蹙眉將啼也。後漢書梁冀傳注。御覽三百六十五。又四百八十八。錄案。天戒以下。謂漢末完。續五行志云天戒若曰。吳馬將往收捕婦女憂愁。蹙眉啼泣。更令髮鬟折其腰者。令髻欹斜。雖強語笑。無復氣味也。

延熹中。京師長者。皆著木屐。婦女始嫁至。作漆畫屐。五采爲系。謹案。黨事始發。傳詣黃門北寺。臨時惶恐。不能信天任命。多有逃亡不就考者。九族拘繫。及所過縣。長幼婦女。皆被桎梏。應木屐像矣。御覽六百四十四。又六百九十八。

桓帝初。京師童謠曰。車班班。入河閒。言微靈帝者。輪班擁節。入河閒也。續漢書五行志注。

京師童謠曰。嚼復嚼。今年尚可後年讒。

京師謠歌曰。烏臘烏臘。案逆臣董卓。滔天虐民。窮凶極惡。關東舉兵。欲共誅之。轉相顧望。莫肯先進。處處停兵數十萬。若烏臘蟲相隨。橫取之矣。

中平中。京師歌董逃。董卓以董逃之歌主爲己發。大禁絕之。死者千數。俱同上。

孝靈建寧中。京師長者。皆以草辟。辟衍。方筍爲妝。其時有識者竊言。草方筍。郡國盡餐也。今珍用之。天下皆當有罪。獻於理官也。後黨錮皆讞廷尉。人名悉入草方筍中。斯爲驗矣。書鈔百三十五。御覽七百十一。

靈帝時。京師賓婚嘉會。皆作魁櫑酒酤之後。續以挽歌。魁櫑、喪家之樂。挽歌、執紼相偶和之者。天戒若曰。國家當急殄悴。諸貴樂皆死亡也。自靈帝崩後。京師壞滅。戶有兼屍。蟲而相食。魁櫑挽歌。斯之效乎。續漢書五行志注。

靈帝數以車騎將軍過拜孽臣內孽。又贈亡人。顯號加於頑凶。印綬汙於腐屍。昔辛有睹被髮之祥。知其爲戎。今假號雲集。不亦宜乎。同上。

靈帝於西園宮中竊四白驢。躬自操轡。馳驅周旋。以爲大樂。於是公卿貴戚轉相倣。至乘軒以爲騎從。價與馬齊。凡人相罵。曰死驢。醜惡之稱也。董卓陵虐王室。執政皆死。驢者、服重致遠。上下山谷。野人之所用耳。何有帝王君子而驂駕之者乎。天意若曰。國有大亂。賢愚倒植。凡執政者。皆如驢也。御覽九百一。

靈帝好胡服胡帳胡牀。京師皆競爲之。後董卓擁胡兵掠宮掖。御覽六百九十九。又七百六。

光和元年。司徒長史馮巡馬生胡子。問養馬胡蒼頭。乃姦此馬以生子。續漢書五行志注。

光和中。雒陽男子夜龍。從兄陽求臘錢。龍假取緐數。頗厭患之。陽與錢千。龍意不滿。欲破陽家。因持弓矢射乎武東闕。三發。吏士呵縛。首服。因是遣中常侍、尚書、御史中丞、直事御史、謁者、衛尉、司隸、河南尹、雒陽令。悉會獄所。劾時爲太尉議曹掾。白公鄧盛。夫禮設闕觀。所以飾門。章於至尊。縣諸象魏。示民禮法也。故車過者下。步過者趨。今龍乃敢射闕。意慢事醜。次於大逆。宜遣主者參問變狀。公曰。府不主盜賊。當與諸府相候。劾曰。丞相邴吉、以爲道路死傷。既往之事。京兆長安。職所窮追。而住車問牛喘吐舌者。豈輕人而貴畜哉。頗念陰陽不和。必有所害。掾史爾乃悅服。漢書嘉其達大體。今龍所犯。然中外奔

波，鄙吉防思太豫，況於已形昭晰者哉。明公既處宰相大任，加掌兵戎之職，凡在荒裔，謂之大事，何有近日下而致逆節之萌者。孔子猶魯司寇，非常卿也，折僧溢之端，消纖介之漸，從政三月，惡人走境，邑門不閉。一作閉。外收強齊侵地，內虧三桓之威，區區小國，尚於趨舍，大漢之朝，焉可無乎。明公恬然謂非己，已下當脫一字。詩云，儀刑文王，萬國作孚，當爲人制法，何必取法於人。於是公意大悟，遣令史謝申以給下規應掾白行之，遂具條奏。時靈帝詔報，惡惡止其身，龍以重論之，陽不坐，其後車騎將軍何苗與兄大將軍進部兵相攻擊，戰於闕下，苗死，兵敗，殺數千人。龍者、陽類，君之象也，夜者、不明之應也，此其象也。同上。

熹平二年六月，雒陽民謠言，虎賁寺東壁中有黃人形容，鬚眉具是，觀者數萬，省內悉出，劭時爲郎，故往視之，何在其有人也，走漏汙處，膩赭流漉，壁有他剝數寸，曲折耳。謹案，季夏土，黃中行用事，又在壁中，壁亦土也，以見於虎賁寺者，虎賁、國之祕兵，扞難禦侮，必示於東，東者、動也，言當出師，行將天下搖動也。天之以類告人，甚於影響也。同上。

光和四年四月，南宮中黃門寺有一男子，長九尺，服白衣，中黃門解步呵問，汝何等人，白衣妄入宮掖，曰，我梁伯夏後，天使我爲天子，步欲前收取，因忽不見。謹案，尚書、春秋左傳曰，伯益佐禹治水，封於梁，鬷叔安有裔子，曰董父，實甚好龍，龍多歸之，帝舜嘉之，賜姓董氏，董氏之祖，與梁同焉，到光熹元年，董卓自外入，因聞乘釁，廢帝殺后，百官總己，號令自由，殺戮決斷，威重於主，梁本安定，而卓隴西人，俱涼州也，天戒若曰，卓不當專制奪矯，如白衣無宜闌入宮也。白衣見黃門寺，一云白衣見中黃門寺曹騰之家。及卓之末，中黃門誅滅之際，事類如此，可謂無乎。同上。

靈帝之末，禮樂崩壞，賞刑失中，毀譽無驗，競飾僞服，以盪典制，遠近翕然，咸名後生放肇者爲時人。放肇二字疑誤。有識者竊言，舊曰世人，次曰俗人，今更曰時人，此天促其期也，其間無幾，天下大壞也。同上。

熹平中，有兩槍，一宿長丈餘，作人狀，頭目宛然。御覽九百五十九。夏禹廟中有梅梁，忽一春本有恆字。生枝葉。御覽九百七十。

靈帝光和七年，五行志作中平元年。陳留濟陰諸郡，西及成皋陽武，城郭路邊，紳生，作人狀，操持矛戟，牛馬萬狀，備具。五行志注，有非但彷彿類，良然也，二句。後隨東義兵，先起於宋衛之郊，東郡太守橋瑁負衆情亂，陵侮同盟，怨嫉同類，以殞厥命，陳留濟陰迎助，謂爲離德，乘好即戎，吏民殲殘，紳鍔之異，豈不或信。續漢書五行志注，御覽九百九十四。

中平中，懷陵上有雀萬餘鬬殺，頭縣著樹也。御覽九百二十二。

新論十卷

唐播州錄事參軍袁孝政注，其序云，劉書孔昭撰，晁公武讀書志云，齊時人，今俗間所行本，題東莞劉勰著，殆以文筆與雕龍相似，而傳會也，或疑即袁孝政所作，此次不然，此書雖飾秀整，而注極淺陋，書中用典故處，孝政尚不能識，況能爲如是之文乎，洪義本作劉子，與錄略相同，尚以程榮本校，何允中本次略相似，後以道藏本校對，正訛補脫，庶稱善本，其注則不復置論云。

卷一

防慾第二　口貪滋味，命曰腐腸之藥，鼻悅芳馨，命曰爛喉之煙。脫中間兩句。將收情慾，必在脆微。脫微危。

去情第三　飄瓦擊人，風舟觸己，雖有忮心，而不怒者，以彼無情於擊觸也。脫下十六字。

韜光第四　是故翠以羽自殘，脫是字。免斧斤之害。譏人者

崇學第五　雕本作錄，疑誤。以文藻，不游六藝，不知智之深。藏作源。遠而光華者飾。譏節也。鏡譏。舌如指

移龍穿石　藏作宋石，義雖相似，下云然而斷穿者不若就作，即宋爲愜於說。有子怨隊自焠其鋒。傳譯略，事見荀子。剛伊儲人。伊字脫，儲同瀦。

專學第六　固俗作故。其宜也，夫蟬之俗本脫。難取而黏之，如掇卷耳易採，而不益傾筐，專與不專也。五字脫。

卷二

弁樂第七　使其音調倫（俗誤輪）而不詭　帝（脫）嚳曰六英　齊潛（誤浚）頤未寒之腿　作山木（誤水）之匾

今怨（誤恕）思之聲　聽其（脫）音者

慮信第八　是遷郢者（俗土）而首冀山　爽不信則卉（俗單下同）木不長　氣候（脫）不信　曰（誤昏）使季路要我

吾（誤君）無望矣　夫商鞅秦之柱（俗貴）臣　終身見（脫）尤

思順（俗懷）第九　非遠（誤遙）於廣澤　天下之攻（工同）擊（脫）劒者也　后稷雖（脫）善播植　鑿山（脫）穴川

鑑悉惑（俗誤本）可以立名

慎獨第十　寡缺耕於坰（誤頃）野

貴農第十一（誤也下卷三）　民終（哲誤字）無害也

卷三

愛民第十二　天生萬民而樹（俗立）之以（脫）君君者（俗則）民之天也天之養物以治陰陽爲大（俗本）　大絃急則小絃絕小絃絕（脫三字）大絃閼（誤作閉）矣

從化第十三　國人咸冠鵝（俗邑）冠　鵝非冠飾（誤飾）可比家（俗作屋非下有樣屋對）而封　齊欺大者而委嬰所儉（誤俗）不得拘文以害意（俗義）也

法術第十四　爲治之樞機（脫）也

賞罰第十五　國以法教爲治（誤才）舉（俗用）寡而功衆也　矧復張厚賞以餌（俗誤）下　逆於己而便（俗誤有勞）於國者

審民第十六　言以譯（俗譯）理　轉白似（俗虞）黑則不類矣轉（俗事）以類推　虛信（脫）傳說（下者字哲）　堯禪禹

鄙名第十七（藏卷四起）　晉仇（誤讎）以怨偶　漢后（誤後）夜遁　莊里（誤公）有人

卷四

知人第十八　知己未顧（誤願）自非神機（二字脫）洞明莫能分也　絕鷹擊（俗滅）影　水截蛟龍（誤羽）翮之鳩（誤龍）鴟（亦作鴟鴟見詩摧朴萃鴟郭注）故知人之君（藏作難）未易遇也　侯生夷門抱關之隸（俗吏）　豫子范中行亡虜也（脫）　崇翼（藏知）於智伯　漆身趙郊（俗地）　願爲賢（俗君）者授命

薦賢第十九　必招賢聘（俗後）隱　厲智（俗作毀跡）於柴車　拔奇於囚（誤困）虜　排（誤非）賢爲不肖　臧文仲不進（藏顯）展禽

因顯第二十　願（誤今）子一顧　未（誤來）有爲之顧眄者也　爲無因而至故也（脫）若物無所（哲以字）因則（脫）良馬勞於駑闓　若（誤名）有所因而至　樟（俗）木光於絮殿

託附第二十一（藏卷五起）　以茂凌雲之葉（俗葉）以（俗與）夫（此諸多用以失）烏獸蟲芥之智　奚（藏何）況於人　爛若綾（俗綾）紋　雖女工（誤子）運巧

心隱第二十二　不能隱（誤陳）其跡　情伏於裏（誤表）雖於知（二字誤銅）天　外（誤內）之於內　魯之聞（誤文）人也賜也還（脫）非爾所及也

卷五

通塞第二十三　不專屑蔽（藏作敝亦可疑）遇苟（俗必）屬通　萬仞之搥（俗投）快（誤遠）若輕鴻（誤鵠）之汎長風（誤波）沛若巨魚（俗作舟）之縱（誤鱗）大壑　非爲（俗間）昔愚而今賢　動壅以隄則波縉（注正與編同俗本紐或紐）而氣厲　雖有朽骸

命相第二十五　或威五行（俗、誤）三光或應（俗、誤）龍跡氣夢　即鬼神不能改移（二字倒）　大任（俗、太）　夢見長人　張良威弧（俗、誤）星　猶風胡之別劒（俗、刃）　湯臂（俗、肘）二肘　禹之（俗作胸、誤）長頸鳥喙狐龍（俗、龍）有蛇（俗、龍）之一鱗而不可謂之蛇（俗、龍）也　后（俗、後）來而產　而妄覬於多貪（俗、分）

妄瑕第二十六（藏、卷六起）　管仲有僭（俗、誤）上之名　七曜（俗、耀）　宇宙（俗、誤）流奚（俗、脫）能自免於怨謗　是書（俗、藏）

空而尋跡披水而覓（俗、見）路　李克（藏、鏡作兢）　臣進奇（與本傳同、俗、誤、俗、誤）謀之士　高祖棄陳平之小過（俗、上從保）　雖有小過（藏、誤）　樊灌（俗、噲）屠販之豎　蕭曹斗（藏、斟）筲之吏　其質則將相（脫）　才也　小節（下皆不字）　中而大節屈也　義（下皆以字）不爲孤竹之嗣　蹈白刃而建（誤、逢）功名乎此可以爲百代之鑑軌（誤、軌）

適才第二十七　靈（誤、脫）　管蔡刖編以蔡笠（誤、芒）　非無（俗、誤倒）　激楚之音　長脛者使之蹋鋏（誤、鋏）　苟有一士（誤）術　美其鑒（誤、藍）而有別也

卷六

文武第二十八　出百死以續（俗、繼）一生　而文武遞（誤、遞）爲雄雌　隨務引（俗、用）才也

均任第二十九　即（脫）小非大之量　驪裹（俱作、誤、藍）一駑（誤、駑）夫（藏、無）　藿蠋（脫）　與蜈蚣俱蟲也　藿蠋（脫）

大越難（脫）小也

慎言第三十　地文失必（俗、卽下同）有崩竭之災　言非（誤、出）不可復追

貴言第三十一（藏、卷七起）　假（俗、誤）　懶之功也　已手不能製（脫）　趙孟（誤、孟）佩九言之箴　遣惡如去讎（俗作、誤、敵）

傷讒第三十二　宣惡出於情妒（誤、嫉、下同）性美以成物（俗、誤）爲恆　則譽（誤、舉）者寂寞　故有（誤、在）四段　鳥之曲頸鉈（俗、誤、鉈）距者羽翰提之　人之利（誤、賈）口　第五倫三娶孤女而世人謂其撾（三字俗作、誤、晉）婦翁（下皆、如二字）

悖情（下面、皆）倒理　人惡其上（誤、違）耶　故讒者但（脫）知害嫉於他人　殘代（二字俗作、世）之君子

慎微第三十三　故其來也不可自（誤）悔其成也（下皆、下皆）不可防　能敗舟軸（俗、車）者積多之所致也　劒之毀折皆由于釁（誤、釁、下同）禍之所延（誤、誤）　魏后（下皆、曹操）泄張繡之讎　代（誤、伐）之間者

卷七

誡益第三十四　財聚必（誤、則）散　此（下皆、人）之恆情也　則戔益滿（藏、戔）之危　未有挹損（誤、謙、謙）而不光

周公一沐而三握（下皆、髮）

明謙第三十五　是以大壯往則復（疑當作无往不復）　以高從（俗、下）卑　不伐在於有功不矜（句、下皆在於二字）　有德不言（句、上文以謙承易詞、此不伐亦承老子謙而申明之）　故欲（誤、能）以善勝人　故夏禹昌言明稱伐（當作、誤）功咎（誤、誤）繇陳謨云說我惠

大賀第三十六　大熱煙（誤、焰）赫　懷貞（誤、直）直之操　不可以利害移（誤、誤、趨）其情矣

辯施第三十七（藏、卷八起）　不賑朋戚人之惡行（脫）　惠及四鄰人之善譽（誤、誤、蠶）

和性第三十八　蠻安于（誤、於）性緩帶絲絃以（俗、而）自急　攻其所短也（脫）　故陰陽調天地和也（脫）　剛柔均人之（俗、事）和也　剛柔不均則強懦（誤、弱）乖政　未聞迕（誤、誤作）物而有悔吝（俗、悋）者也

殊好第三十九　五祿六謚（何本脫、誤）　軒皇愛嫫母之魏（俗、醜、案誤、魏、醜也）貌　嗽（同、漱）楚採蕣　佩蓋（下皆、蘭）當蕙

卷八

兵術第四十　批薄時（脫二字、時誤淳）澆則爭起而戰鬬（俗、鬥）生焉　堯戰丹水（下注、未詳二字可刪、案呂氏春秋、堯戰於丹水之浦以服南蠻）　故智者變通之源（二字脫）　故謀能（誤、謀）制敵者將也　不及朧月者（脫）　晉曆者臨危（下皆、離）而不燼履冰而不慄以貴將刑而不憂生也今士捨白刃而不顧赴水（冰、下說二十二字）火而如歸（藏、鄉、俗、鄉、皆誤、高誘注呂氏春秋察微篇作、單）　醪注流軍下（俗、士）　通醉溫辭（俗、詞）　一灑師人挾纊

閱武第四十一　而戰卽（俗、則）　民彫（俗、誤、下皆、誤）　劒刃（誤、皆）加肩流血不（下皆、肯）止　覆逸（俗、逸）是懼　今以練卒與不練卒爭（俗、交）鋒

明雷篇第四十二　平則面、俗、行之　若唐棣之華反而更合也　若虞舜之以弟象、下哲、傷　猶介、俗、甲、下亦、介、作肯之衛體也　莫能處矣、俗、也、

貴速篇第四十三　剛、卷九、趾、卷

觀量篇第四十四　是以、說、蹄蹍之內　秤、誤、柙、誤、嫡而蠱　智伯庖人亡炙一簋、疑注、七葉切、俗作簋、案說苑辯物篇作盞、加以漬且、本作且、之巧　豫章、俗皆誤、从木、之植　豈非質小者而、誤、哲、枝條蔬之而、二字疑衍、體大者節目疎乎

卷九

隨時篇第四十五　不如與之橡菽、誤、莽、非橡梗、誤、梗、之貴　一壺、俗、瓠、千金　今王奚不去梁乎、此段失其不書、

玉斧所以飾首而禿媿以之拄、誤、柱、杙　徐偃、下公、疑衍、行仁而亡

風俗篇四十六　楚、誤、是、越之風好勇　越之東有輒、誤、畛、沐之國、見列子、坼、誤、折、其肉而埋其骨

稱害篇第四十七　小、俗、作、則趨、害至巨害除也　礬、誤、樊、石止齒齵之痛而朽牙根躍痛雖弭、誤、餌、必生後害

禍福篇第四十八　八紘、誤、宏、之內

貪愛篇第四十九　出府庫、脫、之寶以賜、疑、賦、人　蜀侯之貪石牛、疑、迎、蠶牛、白公之據、誤、象、財　老子曰、俗、云、多藏必厚亡、誤、人、程本誤、定、

類感篇第五十　感動、俗、聽、必類　故日、誤、曰、夏至而鹿角解月虧而蚌蛤消、誤、胎、蠶、誤、要、含絲而商絃絕新穀登、誤、祭、而傷穀缺　方珠運掘而少陰、誤、陽、水　纖塵不動而鴉日、誤、白、今從藏本、鴉日、鴉也、鳴　干戈且、誤、戰、興　騰蛇、俗、誤、蟒、雄鳴於上風　而化成形、誤、利、

卷十

正賞篇第五十一　評賞、誤、正、而俱、誤、賞、翻　揚、藏、从、水、子雲之才非爲劣、俗、亞、於董仲舒　由於美、誤、矣、惡淹樣、誤、其、越人臘蛇以饗秦客、下脫秦客二字、宋人得燕石、誤、倒、各、誤、客、曰爾來入吾目中　非苟、誤、好、相反　曰、誤、白、改變也　目亂而、脫、心惑也　而求釋者不上樹、脫、求、俗、亡、犬者不往呼　子游裼、誤、裘而隨、誤、蜀、晴　曾參揮指、何本、倒、而晒　可謂乎載一遇、誤、遭、也

激通篇第五十二　臨淩、誤、峻、谷者必欲巍墟　衝飄之激則折木、誤、本、身不危者、下脫、其、志不廣也　終建西域之績、誤、績、

惜時篇第五十三　山亦時時移矣、藏、夫、屬、下句、　曦、俗、變、見、迅疾、下脫、神、誤、弗能追也　冠挂、誤、倒、而不顧　曾行其德義、藏、行、拯世救、俗、危、溺立功乖模、俗、構、今人退、俱誤、退、不知、下脫、退、臭腐榮華　進、俱誤、退、不能被、俗、被、策樹動則寒蟬抱樹而長、下脫、叫、吟、下脫、烈、悲、酸悲於落日之際

言苑篇第五十四　其、俗、剛、猶玉屑盆匣　謂牧圉以、俗、俱、綁紂　事可以、誤、不、必誠　不、誤、入、以生死移情

故日之出入俱、誤、懼、明　冬冰、俗、木、可折　故舜耳、何、小、誤、英華　山抱玉則、俗、故、鑒之　神能衛物、誤、人、靈蛇以神見曝、誤、爆、倩發於裏、藏、中、而形於聲　故雷霆、何、隱、誤、必蟄耳　賢、下脫、於、鑒跖而鄙仲尼　二字、俗、作、賢、廿之　家有十、誤、千、下同、金之犬而無十金之財

九流篇第五十五　儒者、道藏本以道者一段置首而諸家之編次下文乃元本如是此轉倒後人所移易耳、敬授、誤、受、民時　其道正、誤、主、名、下正名分同、不怒非、誤、併、闕然而淨者其道大殺、俗、聲、鼎惱、當作、煖、明陰陽本、誤、道、德　又、誤、若、使王侯與庶人並耕於野　倩、俱誤、倫、僑形反　古今乖舛則政教宜、誤、宜、隔

潛虛　宋司馬溫公撰。明范欽所訂二十種奇書內有此書。余僅得鳳彥潤影抄大字宋本。校於唐宋類書內。凡范書及許書之誤皆考正。彩正字大書。以朱本錯字注其下。宋本無字皆作无。且多古字。蓋溫公熟於小學故也。

潛虛　次行題故太師溫國公司馬光撰。

名者事之分也　分與上府、戶、具、賦、及下務、遇、個皆不協。余疑皆是衍字。

體圖　此圖後中第七層至第十層。宋本與范本全不符。乃後來傳寫信意紛亂之失。以行圖讀之。宋本爲是。今故只列全圖。以使後學坊本所淆亂。宋本亦側有脫句錯字。乃寫者漏略。非異圖所繫不具著。

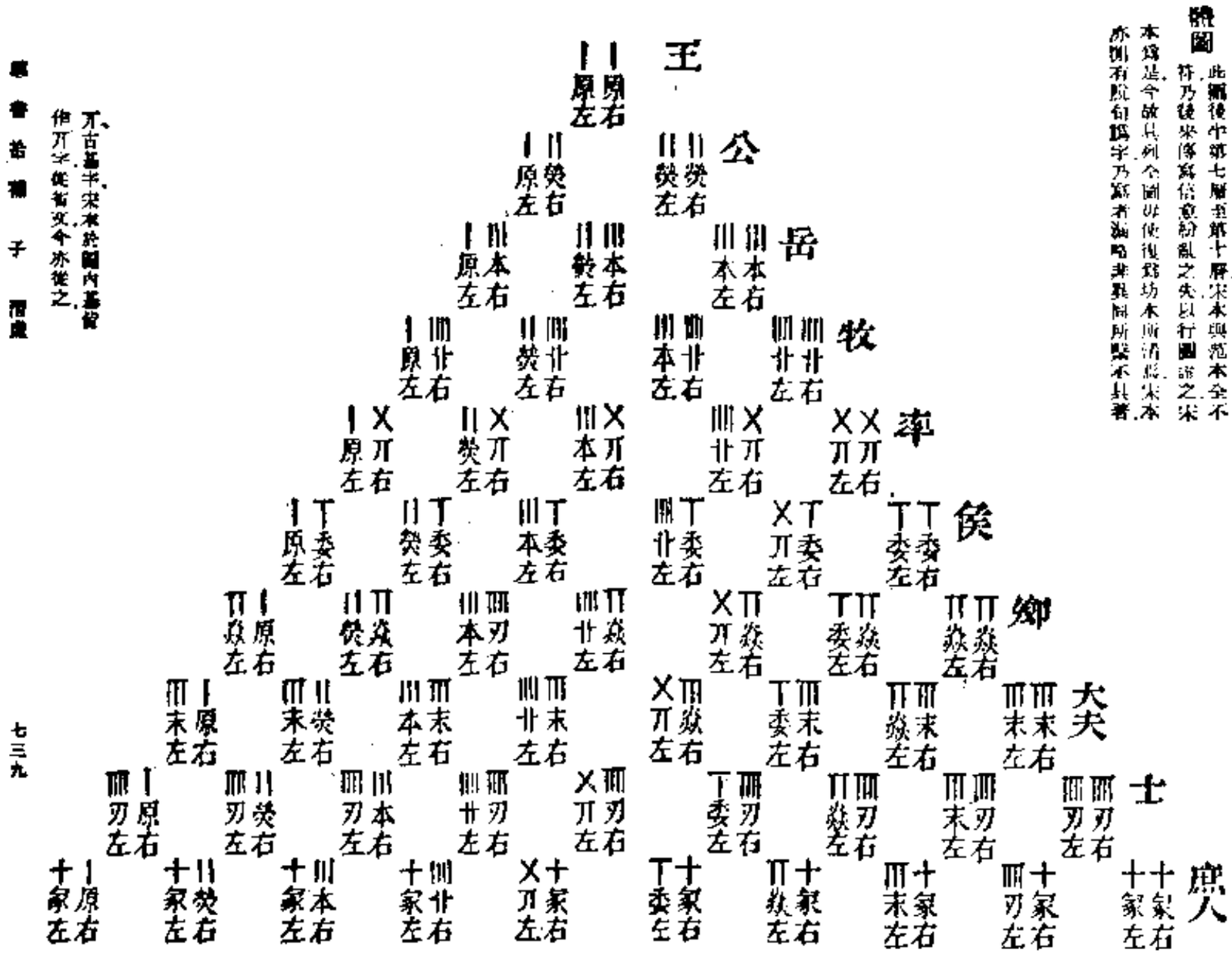

丌、古基字。宋本於圖內基皆作丌字。從舊文。今亦從之。

性圖　十純既浹（此即周禮浹日之浹，作洽誤）

名圖　躐（今淮南天文訓作蹠，通鑑本作躐，通祝融轉得此正之）　常陽（天文訓作常羊，義與徜徉同）　土（西南當瓶字上，西北當繩青鑿興猶五字上，東南當御廣發三字上，東北當嗜字上）

奧（奧）至之氣　人之生本於崩（當崩，然遂（後下前同）形　繇悔（歲西）得罹（厲）耽（都含）悔之詘也　數（徵）理（圖內作又，疑在宋當測又字，此作理，爲得之）　治之故人賴以乂（當作成，與韻叶）也　是以功成而名白（謂自立二字）也　而所有功名（宋本者）可得乎

元（元始也，當項格，今空二字非）

裒　二　善以道羣（可）也　上　聚極必分（脫）也

柔　初　馬牛（分）服役　六　頃棲（棲）脫輻　六　任重力微（脫）也

剛　君（子衍）之守也　四　歷險（陟）不遲

雍　通而（俗本誤倒）行之其在和乎　二　惠和不流也（脫）　四　搏（博誤）沙雜礫

昧　二　饔（饔）于東方　二　德日，未耀也　上　以昧其上（疑當作居上）

言　六　其利博（溥）也

慮　不能言幾（機）　五　出天入塵無不轉（宋本轉）也　六　謀利忘疑思不遠（宋作利，疑當有誤）也　上　孔子縱（從解同）心不踰矩（樂論講古本皆作縱心）

聆　學者非禮不勿聽（下勿視，宋亦作不視）　初　否不若聾（聾）

覘　初　粉澤之陋（陋）　四　其心瀆瀆（讀讀，解同）　六　因微（宋微）知著　上　同門仁一視

繇　二　涉（步）於幽榛　上　飾喜之具（其）

懠　三　鮌（鯀）之浮烏（烏）鳶之求　六　迺（乃）免難也

得　官爵財利僕隸之志（忘）　三　聖人循（宋作徇）理　六　惟飲食牝牡（俗本倒）之嗜

羅　五　嬰（嬰）姊之悴　五　嬰不恤（息）緯　上　憂方（鳥）世也

落　感（戚）而不樂，情有七而虛其五（當作二，謂變惡也，然哀懼亦未見，或以稱當之乎，滿謂爲樂，亦不在七情中）　四　以禮自飭（防）也　上　王用

燕（宴，下同）予鎬京

毒　險途冒進或至於踣（踣）　五　主人三宿（逮，解同）日中必彝（彝）　五　征（往）勿問也

卻　三　叱嗟（咤）不縮　六　勿須其飫（沃）

庸　三　嶽（岳，解同）鎮之魏

妄　三　窮瀆（黷，解同）之廣

蠱　三　跳梁仆（踣）仰　四　去或得岐（歧）　上　以存神仁也

刼　人無惻隱（心）　初　牽牛（心）惻心　四　斷以誼（宜）也　五　丈（文）人滿足

宜　知宜而通推誼（義）之功開宜而執亦誼（義）之賊　五　李僅（宋僅爲貴卓之藁，至不足道，宋本作李瑾，當考）殺身無所成名

上　手足無愛（宋本下衍懷心所安一句）

忱　上　彊（疆）隄（堤，解同）遇（一作場）水

詰　心閑（閒）事濟　詐以爲姦（奸，下同）　五　金玉（石）其命

戛　國不用閑（禮）　初　名位判（辨）也　六　婁如煌（煌，解同）如

特　上　枯楊（楊）生華（夫）老夫得其女妃（妻）蛇入燕巢惟（二字脫）之悲

偶　地實（以宥，下同）終之　所以咸先於恆（宋作嗇）　初　不知沈酣（醉）末（未）或成蟒（莽，解同）　初　不早（可）辨也

暱　初　九族咸序（敘）　上　萬國興仁（亡）　上　大成仁（脫）也

六　康（文）王晏（宴）起

纘　祀夏（宋作夏祖）配天　二　子終（孫）厥祖　三　罍（鄉解同）子滿腹　六　酒醴（醴）紛如　上　體完不戮（戮）祖考之暉（輝）

考　能蓋二（親）尊者　初　若牛（牟）祇犢　初　教之（其）解　飛也　五　齎金篋（宋匣）玉　六　薪火不滅錫（鬻）汝圭璋

黎（執）貽汝（如）聖嗣（此兩句今本倒，從宋本改轉）

范　郊（刻）子之陋（漏）

徒　四　天才（木）解　異也　五　中人不習（惰）同，解　六　惟材（林）之辱　上　三傳不習（習）晉，疑

醜　初　素絲鎬（縞）宋，如

林　夫民之所貴者道也（此一段不與上文連續，當如前渦之情有七一段相類，）初　性命繫（係）解也　二　循（宋，通）解同，迹不失

蘭　五　瓦登（登）匏繩　六　祀淫祭黷（瀆）同，解

畢　用（宜）众（宋）無法　三　獵（乃用逃鯛）同，鱉　四　飾（僭用同）虎于穴　四　飾（案僭本誤文）暴類（民）也　五　明不可忘（忘）解也

資　食貨惟（爲）先　五　隋璞（宋倒）之富

賣　三　蔵其塗（塗）同，解

戚　闕（缺）一不可　所以樂有舞干燕必（脫）有射（飲）哲　六　伐亂除凶（兇）　上　戢戈櫜（櫜）矢

教　風流（倒）不絕　初　去毋從（宋哲）其字，父　三　擇（宋亦有）解其字，哲，師長也　立其規示軌（軌）物也　四　幾亡裏（滉作屢，同，宋本作幾，）縉

乂　初　刀斧椓（斲）器　四　欲罔之（其）張　五　量形制（製）同，解　衣　六　得民（宋下空一字）解也

續　用兵不在多勝（務）時底（底）隆平　四　有鱣（重）悅珠人口之腴（腹）同，解　上　漢宜蕃倣（効）解　上　日（月）

儁我醇

育　君一其法（宋本作君陳一法，）　井渫勿解（舊）遐邇（俗）解之汲

聲　人間而至（廣）　初　擊聲（宋作聲同）撞鐘　二　薇葉之蜩（鵬）　六　四方是之聞

興　二　搬木無工（功）　三　搶（搶）歛補缺　四　器弊（敝）得倕　五　或爲棟材（宋作才）　六　困飢而憩（憩）　上

左右在（有）己

痛　三　商拔兒（鬼）傷　上　齊肯（宜）解同，不治

淚　初　綻（綻）衣絮衾　四　隔夷隴（龍）滅

造　三　成艱（宋，雖）解同，毀疾　五　田作言（范本說言空，疑妄補，）一　五　匪自弄（棄）解也　六　方（力）奉不聖　婦子號恩（倒）

隆　初　日昇（升）于雲　上　功（勿）虧一簣

餘　是（宋無）故天地無餘則不能變化矣

繼五　四　三（調二）　六　二

妥二　四　五　六　三（調五）

偶四　六　五　二（調一）　三

乂四（宋，乂作理，脫不譯然，）

五行相乘（宋本前空一行，）

乎以準易（宋本前空一行，）

烏銅提研

烏銅提研。余於錢唐得之。製作非近世所爲。柄容墨漿可半升許。亦爲章序臣易去。闕子東見。下相之間。錄之曰。

春渚紀聞

宋浦城何薳著。十卷。宋刻每葉十八行。行十八字。明虞山毛氏有鈔本。其九卷中。脫去一葉。其餘人名事。得見全本。未及補梓。今據其影鈔者補錄於此。此篇係附皮二藏遺玉研。遂錄之。曰方峰曉煥。雖於一時之盛。安能知失。

匱檢必極而華。極終折。沮毀。輝運委於千載之下。兮。孰期乎澡澤。蘭蕙而發天文。下缺。

房四寶之列。蓋物之顯晦也。有時。而事之興廢也。常迭。遺材良而貿美者。雖亙千古兮。不隨衆物而澌滅。

端石蓮葉研

余過嘉禾王悟靜處士。坐間有客。懷出蓮葉研。端石也。青紫色。有二碧眼。活潤可愛。形製復甚精妙。正如芳蓮脫葉狀。其薄如五六重紙。大如掌。磨之。索索有聲。而寶光可鑒也。其人甚惜。不可得。特記其精製。喻研工。終不能爲也。

風字晉研

風字研。石色正青紫相參。無眼。甚薄。研心磨已匯下。背綠皴剝。殆非近代物。與墨爲入。光灩如漆。王天誘見之。以爲晉研。後易銅鐘於章序臣。序臣攜至行朝。爲一嗜研貴人力取去。其人所蓄數百枚。而此研爲之冠也。

嘯堂集古錄

近來印者。兩李跋序脫簡一葉。共闕二百四十五字。後干文傳後序全闕。今皆依初印本補之。中間有異同及脫誤。俱依新安汪雅川學士藏鈔校本增正。惜錄中誤筆不能盡著。讀者幷正之。

秦李斯以新意變古科斗書。後世相沿。益復精好。自漢唐以來。能者不可概舉。唯鐘鼎文間見於士大夫家。謂如洗玉池銘、讀書堂帖、字既不多。往往後人依倣爲之。殆無古意。惟祉趙公、東平劉公、廬陵歐陽公三家。收金石遺文。最號詳備。獨鼎器款識絕少。字畫復多漫滅。不可考證。及得呂大臨、趙九成二家考古圖。雖略有典刑。辨識不容無舛。晚見宣和博古圖。然後愛玩不能釋手。蓋其款識悉自鼎器移寫墨本。無毫髮差。然流傳人間者。纔一二見而已。近年好事者。亦刊鼎文於石。從而辨識。字既失眞。而立說疎略。殊可怪笑。予方恨近時字學不脩。秦漢書法。尤爲壞敝。人皆出意增損。取美一時。略無古人渾厚之氣。一日。予放人開國長孺之子。王俠子弁見過。出書二巨編。皆類鐘鼎字。甚富。名嘯堂集古錄。且謂予曰。俠不揆。留意於此久矣。自幼至今。每得一器款識。必模本而投之篋。積三十餘年。凡得數篋。則又芟夷剪截。獨留善者。編次之。其志猶以謂未足也。他日再獲古文奇字。卽續於卷末。將示子孫。永爲家寶。予與長孺同師。同舍。同鄉閭。又爲同年進士。兩家契故甚密。子弁幼聲悟。不類常兒。長年好學工文。鄉先生皆稱異之。又精於古字。四方人士。以簡素相求者。門無虛日。予既喜故人之有子。復熟觀

此二種。大抵平昔所願欲而不得者。子弁欲予文傳信將來。予欣然爲敘卷首。而歸其書云。雲龕小隱
李祁漢老序。

十一頁陽　漢汾陰宮鼎十十枚　鐘鼎款識作枚。　十九頁陽　係特月形字　段刀。　二十六頁陰　析子孫　析誤折。　四十八頁陽　合孫　會誤合。　五十二頁陽
字末詳二字脫。　五十一頁陰　周戔乾　第五行銘中子字左多二畫。孫字左少二畫。釋文孫下亦缺二。　五十三頁陽　周毀乾　毀款識作毀。與毀同。　縞　文中作區。今脫。　心　鐘作同。　形侯矢
汪云博古圖釋文此作形矢。鍾侯子作由不識虞是何字也。與後安好父敦同。　五金　識作金。　欽　款識作敵。下同。　乃夙夜　陰　周姜乾　當作乾。不宜仲駒父之中。　五十五頁陽　熄　家本作熄。
谷　曰雜　自識田下從印又識田。　五十七頁陰　元表　衣識當作念。　六十頁陽　雁　傅古圖釋文作應。　侯　六十二頁陰　京叔作鑾　下字衍。　六十四頁陽　子父　脫。
乙　六十五頁陽　孔大　當是孫發。　七十五頁陽　汝小心提　款識作愧。　忘汝不佞　款識作墜。七十九頁陽並同。　于朕三軍綴　圖及款識作戳。下並同。　陰　軍徒
〇　是所字。　賢乃行師慎中乃　款識作于。　謝　七十六頁陽　眛　款識作眊。藏作爵。　其縣　誤三。款識作二。　百　陶　款識作陶。　鏞　能乃九　圖及款識作有。下同。
事　陰　不錫　圖作易。下同。　七十七頁陽　鯢　款文作二。此缺。　成唐　七十八頁陽　穀　圖作穀。　排吉金　八十二頁陽　丁亥既望今　此作。　召純盤
其安台樂娛帝　陰　其台穀之夙夜不乖　以上行字圖凡九處俱從款識補。　八十六頁陽　之　脫。　里　九十一頁陽　楚鐘　下有器二字。款識有釋文可補。
九十三頁陰　識剛　本有。　九十四頁陽　司寇　誤。　九十八頁陰　周文王命癘鼎　脫。　九十九頁陰　齊侯楚侯姬寶　汪云博古錄云先進作楚姬匜銘曰齊侯作楚姬寶匜
所謂此曲疑有脫訛。今本又脫寶字。

付機後序　日趙　趙。　便朗　自商迄　及。　秦氣二　氣。　凡數百章　而古意之未亡　忘。　也

十後序

景春沈君。居樂圃坊。與余同里閈。且嘗同游　可村賀先生之門。一日。過景春所居。出嘯堂集古錄見示。容試觀之。由秦以前。三代之器。若敦盤尊彝鼎鐘甬權之屬。無所不有。每列一器。必模其款識。而以楷書辨之。刻畫甚精。殆不類刊本。讀之者。文從字順。如游商周之庭而寓目焉。可謂奇矣。坐客皆嗟嗟稱歎。余謂景春平生寡嗜慾。唯酷好收書。有別業在閶門西。去城僅數里。景春昔嘗居之。人有挾書求售者。至必勞來之。飲食之。酬之善賈。於是奇書多歸沈氏。集古錄。其一也。昔人有以千金市馬者。得駿骨。予五百金。逾年而千里馬至者三。今景春嗜書。與昔之嗜馬者何以異哉。吳中多好古博雅君子。將

見載酒殽問奇字者。踵門而來。景春不寂寞矣。客曰然。請書之。元統改元十一月廿又六日吳郡千文傳題。

鮑照集　前明有鮑參軍集刻本。字不甚工。脩世亦不多見。余向借得一影鈔宋本。凡八卷。其字畫者。即虞於所太倉張天如百三名家本上。今即據此而以宋本校正之。正字大書。訛字及異同注其下。

鮑照集序　闕。張本

散騎侍郎虞炎奉敕撰

鮑照。字明遠。本上黨人。家世貧賤。少有文思。宋臨川王愛其才。以爲國侍郎。王薨。始興王濬。又引爲侍郎。孝武初。除海虞令。遷太學博士。兼中書舍人。一本云。時主多忌。以文自高。擢侍左右。深達風旨。以此賦述不復嶄其才思。出爲秣陵令。又轉永嘉令。大明五年。除前軍行參軍。侍臨海王鎮荊州。掌知內命。尋遷前軍刑獄參軍事。宋明帝初。江外拒命。及義嘉敗。荊土震擾。江陵人宋景因亂掠城。爲景所殺。時年五十餘。身既遇難。篇章無遺。流遷人間者。往往見在。儲皇博採羣言。遊好文藝。片辭隻韻。罔不收集。照所賦述。雖乏精典。而有超麗。爰命陪趨。備加研訪。年代稍遠。零落者多。今所存者。儻能半焉。

鮑氏集卷第一　宋本前進序後。今并其卷式著焉。

舞鶴賦

無城賦
芙蓉賦
遊思賦
飛蛾賦

舞鶴賦 以上皆宋本式，餘卷放此。今姑依張本次序校正，而以宋本之次序分注各題下。

遊思賦 宋在一之四。涼煙兮冒江 虹。波沄沄 沄沄，作沄。兮無底○ 觀濤賦并序 宋二之二。○ 傷逝賦 宋二之四。獨嬰哀 哀。於逝躬○ 離城賦 豈肅陵城作 宋二之二。○ 芙蓉賦 宋二之三。散南荑之輕柯 荷。瀾 曜。穗羽而以 晨過 起楊妾之吳江 歌 被瑤 一作碧。塘之周流 排 靡從木。積霧而揚雪 葉折水而不 爲珠 紛湘蕊而下 不。傾 對妝 妝。則色姝 殊。笑 咲。夏女之光髮○ 圓葵賦 宋二之五。士冒 昌。泉動 賓惟 非。二仲○ 舞鶴賦 宋二之首。顧修趾之鴻 洪。跨 離綱 綱。別赴 更惆惕 李善作悵。而以 還同。驚思○ 野鵝賦并序 宋二之三。恨 悵。高巔之樊 繁 超煙鶩 霧。而風行跨日月而 以。遙逝 貌纖毅而含 一作愁。悴 亦 避翮以 而。排雲 宛坡喙 啄。而掩背○ 尺蠖賦 宋二之首。當靜泉渟 太平御覽作直靜泉渟是。 起軒軀以曠莽 跨。 逢嶮壁跡 蹟。常佇景而翻路 蹠。○ 飛蛾賦 宋二之五。詭態 狀。齊生觀生齊 齊生。而態 狀。詭各會性 性。以憑方 拔 一作託。身幽草下 畢命君子 在此。今從御覽。堂本輕死以邀得 御覽作觸。 豈學南山 出南。之文豹○ 鵰柳令謝縣辭表 宋九之苦。左 佐。輪不殷 捨 殆。擔 丹轂○ 謝林陵令表辭中書舍人 宋九之二。今使祇 抵。召○ 解褐謝侍郎表 宋九之二。表末有臣云云三字。○ 謝解禁止表 宋九之十二。 謹詣拜疏 表。以聞○ 皇孫誕育上疏 宋九之十三。 上疏 表。以聞○ 征北世子誕育上 侍郎上疏 宋九之十一。末 未。 識微躬猥能及此○ 侍郎滿辭閣疏 宋九之十三。身弱涓 九之 謹詣闕 闕。上疏 表。以聞○ 征北世子誕育上 侍郎上疏 宋九之十一。末 未。 識微躬猥能及此○ 侍郎滿辭閣疏 宋九之十三。身弱涓 蹙 蹙。案、涓蹙、喻 蹙縮、猥猥、猥猥。 壓嶠 嶠。剿苟 復抱相如消 宋作痟。渴之疾 哀宥 宥。弗及○ 謝常侍上疏 宋九之十四。 ○ 謝隨恩被原表 宋九之十六。 由 錄、明本、濂 誤、故下同。臣悴嶲 澤洎 洎。蠅走○ 論圖翻啓 宋九之六。 當今世間 疑。政睦 愚謂宜合掌固 與故同。李善注文選陳都賦序引逸書孔安國 射策爲掌固，又見 唐六典掌固下注。 臣忝充 充。直員○ 謝上除啓 宋九之七。 冒乞停不 止。上除○ 謝賜樂啓 宋九之四。 疹 卸疹字。 作瘡、瘢。同山嶽○ 謝永安令 解禁止啓 宋九之九。 ○ 謝世子自解啓 宋九之八。 ○ 謝世子啓 宋九之九。餐稟風 風。徽 猷。 重致干啓 日。○ 請假啓二首 下、于。 啓復追

孤苦風 風。丁 雨。 進退 ㄇ 門。躓 ○ 奏始興王白鼓舞曲啓 宋在三之三十二詩前題后代白紵舞歌 ○ 登大雷岸與妹 閣四首下注本始興王命作舞啓啓之後，另行低四格，標一詞字。 （書 宋九之十 入。渡沂 沂。撫邊 北則陂 波。池潛演 氣盡 宋作甚。金光 散渙長鯨 鯨。○ 河清頌并序 宋十之首。朴牛大 文。蟾 含牛 皁照 宋書作上下含照。 傾御 御。邸 橋。之粟 宋書本作鉅橋，案於本朝不當用，從宋本是。 優游鯁直 宋書作 鯁正。 故 故不勞杖 仗。齊之臣 木禾 六刃 刃。案刃與仞同。從宋書魯本補。秀銅池發 宋作下皆 腴宇。宜以竭蹶郊廟和協律呂 呂。 月遲 遲轉也。宋書作 遲。 奮陸 東類 象 鮮、宋書同。 鵾 鳴鳥 鳥。躍魚 金輪豹 約。飾 菲 非。躬簡法 嬰毫兼梁 梁。 青 清。綺高詠 澄波崐岳 海 拔。天疎 疎。應密 訏 許。 鬱布簡 佛影頌 宋十之二。形生滅 滅、宋作盡。怪 ○ 陵墓壞銘并序 宋 月王起 宋十之三。乖 一作乘。波鑒景 含 一作含。 綵煙塗 ○ 飛白書勢銘 宋十之五。○ 藥爐銘 宋十之四。○ 石軌銘 宋十之七。雲族 族。未起○ 瓜步山揭文 宋十之六。南 嚧 嚧。炎國 駛 駛。視四遐 光 遐。 賢丘 斯 斯。遺金椎 壁。壁之奇○ 探桑 宋五之十三。下、女事 霧作 一本下有明鏡淨分桂光顏皇茲鑒二句。 謫謫 霧 霧。 閨 巢蜂拾花 藥 藥。 抽 萃 試 杼 抒、舒 通。思○ 代蕭里行 宋三之七。○ 代挽歌 宋七之十。○ 代東門行 宋三之四。 傷 傷惡弦 弦、一作 驚弦。 野風吹秋 萃。木○ 代放歌行 宋三之 八。○ 代陳思王京洛篇 宋三之廿九。○ 代門有車馬客行 宋三之廿四。 懷 懷增下埋 一作 俚。 願 願 願、一作 篇。 行李○ 代燈燈行 宋三之廿六。 冷冷 冷冷、一作 瀧。 疏 疏。○ 代陸平原君子有所 思行 宋三之三十。西出 上、 代白頭吟 代東武吟 宋三之六。○ 代別鶴操 宋三之首。○ 代用白頭北門 宋三之十。○ 代別鶴操 宋三之二。 徹 師 驗。屯 廣武 窟 坡 流 漢 思 魏。○ 代陳思王白馬篇 宋三之廿八。 埋身守漢節 登 在臺 服理辨昭昧 晰。○ 代悲歌行 宋三之廿五。 將人感淑景 節。 翔鳴 鳴 鳴。 倘 ○ 代陳思王白馬篇 宋三之廿八。 埋身守漢節 境。 能 罪。別中國愛 單 卑。 賤生所鍾○ 代昇天行 宋三之九。○ 松柏篇 宋八之二。知 待 先 借 傳 傳。 乎 集 開 裘 表。 適見樂府詩 鴆 鴆。 若晨風悲 南郊 郊。 悅 籍 知 墻 隧 墻。亦已開 朝放 捨 鷹。去 明 發 靡 怡 愈 愉 同。 戴酒濕 容林 鬱 二。 鳴蟬○ 代苦熱行 宋三之五。 焦 燒 起 石 圻 一作 壑。 生 軀 蹈 昭。死地○ 代朝月行 宋三之二十。 高 妝 粧。 坐 帳 帷。 裏 ○ 代堂上歌行 宋三之廿一。○ 代結客少年場 行 宋三之二。昇 升、下 同。 高臨四關 九逵 衢。 平若水○ 扶風歌 宋無。 塞 煙 空 徘 徊 詩從子。 ○ 代少年時 下同。 ○ 代少年時 重 衰老者行 之十八。歌 唱 青 琴 齊。 女○ 代湯聲發側出行 華京 宋三之十九。 日 氣 氣。 映山浦 桑 柘 館 館、作 舍。 平 疇 ○ 代黃時苦熱行 宋三之廿二。 ○ 代遠居行 宋三之 廿三。少年 遠 京 一作 側。 陽 遙 遙 萬里方 行。○ 代邯鄲行 一本作去 邪行 宋三之廿七。 人生隨時 事。變○ 詠蕭史 宋 六之十七。 蕭史愛少 長。 年

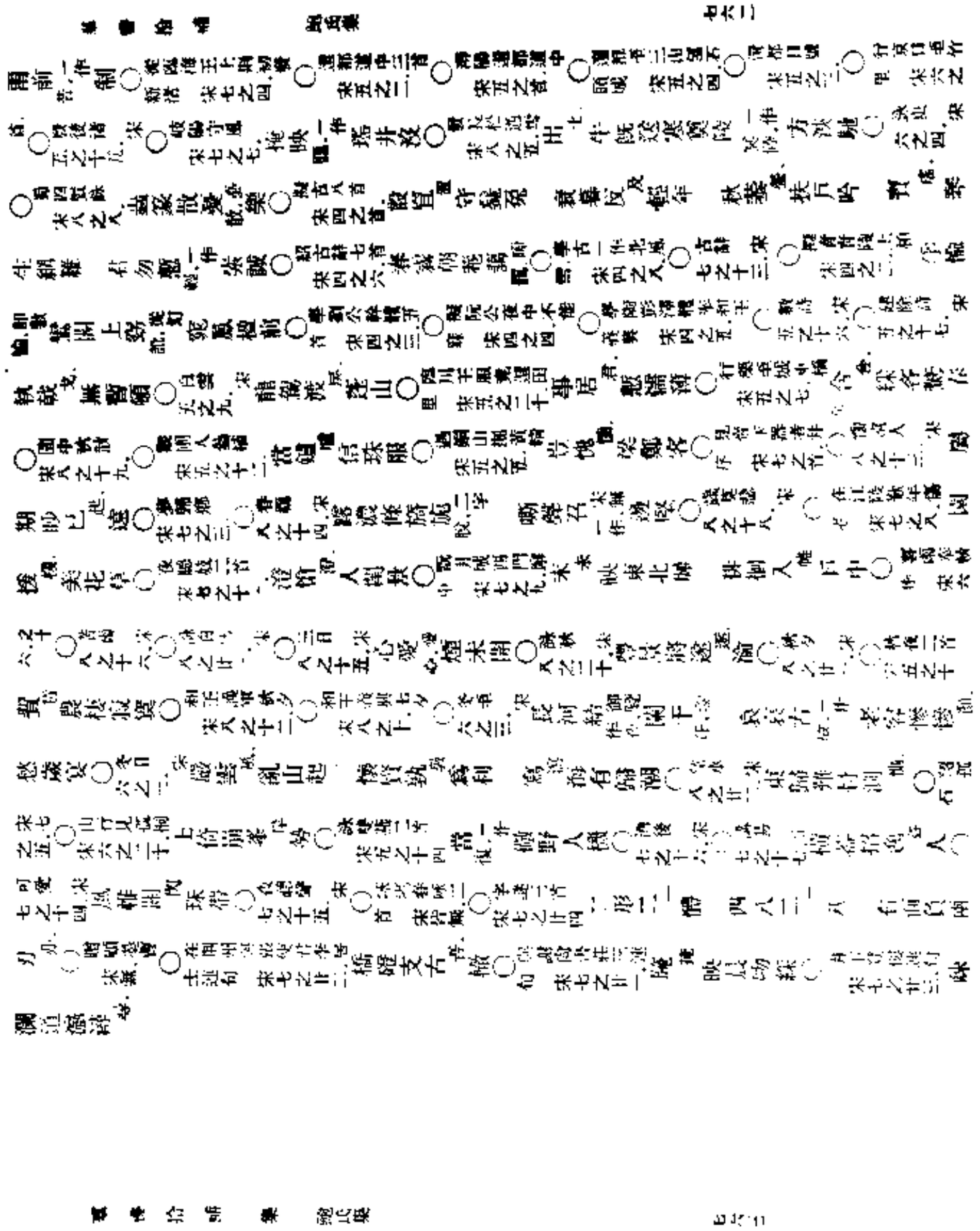

韋蘇州集

（全家所藏乃卜邦余初本十卷，今以宋本補其闕遺，並著其異同，是書正書寫字匀整，凡五一件，柔者，皆宋本所有，其同時酬和之作，時本皆載，宋本有之，且集中計皆半寫，今悉依倣補入。）

韋蘇州集序

（此與陳、宋本載集前。）

韋蘇州，唐史不載其行事，林寶姓纂云，周逍遙公夐之後，左僕射扶陽公待價，生司門郎中令儀，令儀生鑾，鑾生應物，應物生監察御史河東節度掌書記慶復，李肇國史補云，爲性高潔，鮮食寡欲，所居焚香掃地而坐，其爲詩，馳驟建安已還，各地風韻，詳其集中詩，天寶時，扈從遊幸，疑爲三衛，永泰中，任洛陽丞，京兆府功曹，大歷十四年，自鄠縣令制除櫟陽令，以疾辭，歸善福精舍，建中二年，由前資除比部員外郎，出爲滁州刺史，改刺江州，追赴闕，改左司郎中，貞元初，又歷蘇州，能守，寓居永定精舍，其後事迹，究尋無所見，肇又云，開元以後，位卑而著名者，李北海、王江寧、李館陶、鄭廣文、元魯山、蕭功曹、張長史、獨孤常州、崔比部、梁補闕、韋蘇州，以集中事及時人所稱，考其仕宦本末，得非遂止於蘇邪，案白居易蘇州答劉禹錫詩云，敢有文章替左司，左司、蓋謂應物也，官稱亦止此，有集十卷，而綴敘獵并非舊次矣，今取諸本校定，仍所部居，去其雜厠，分十五總類，合五百七十一篇，題曰韋蘇州集。（或云古風集，別錄卷上四篇）

（吟諷者，又數卷，可以繕寫，貞元年十二月二十二日，太原王欽臣記。文頗多，皆或五古風雅，其詩五百五十六首，宋本已有，今一一。）

韋刺史傳

宋沈明遠作，詳柚撰

韋應物，京兆長安縣人也，其家世，自宇文周時，孝寬以功名爲將相，而其兄夐，高尚不仕，號爲逍遙公，夐之孫待價，仕隋爲左僕射，封扶陽公。（案新唐書宰相世系表云，夐第七子，隋尸部尚書沖生挺，冀州刺史挺生待價。）待價生令儀，爲車騎將軍，令儀生鑾，鑾生應物，少游太學，當開元天寶間，宿衛仗內，親近帷幄，行幸軍旅，頗任侠負氣，酒漁陽兵亂後，流落失職，乃更折節讀書，屏居武功之上方，復返灃上，園廬蕪沒，貧無以自給，客遊江淮間，所與交結，皆一時名士，因從事河陽，去爲京兆功曹，攝高陵令，永泰中，還洛陽丞，兩軍騎士，倚中貴人勢，驕橫爲民害，應物致之，繩以法，被訟，弗爲屈，棄官養疾同德精舍，起爲鄠令，大歷十四年，許櫟陽令，復以疾謝去，歸寓西郊，擇勝隱於善福祠，從諸生學問，澹如也，建中二年，拜尚書比部員外郎，明年，出爲滁州刺史，滁山川清遠，由中多隱君子，應物風流豪爽，與其人覽觀賦詩，郡以無事，人安樂之，四年十月，德宗幸本天，應物自郡遣使，間道奔問行在所，明年興元甲子，使還，詔嘉其忠，終而召，不能至，而郡之南境，俄掃江州刺史，居二歲，召至京師，貞元二年，由左司郎中補外，得蘇州刺史，在郡延禮貴秀民，撫其惸嫠，祖恩久之，自居易自中書舍人出守吳門，應物罷郡，寓於郡之永定佛寺，大和中，以太僕少卿兼御史中丞，爲諸道鹽鐵轉運江淮留後，年九十餘矣，不知其所終，有子曰慶復，爲監察御史河東節度掌書記，應物性高潔，善爲詩，氣質閑妙，渾然天成，初若不用工，而近世詩人莫及也，白居易嘗語元稹曰，韋蘇州歌行，才麗之外，深得風諫之意，而五言尤爲高遠閑淡，自成一家，其爲時人推重如此，浮屠皎然者，頗工近體詩，嘗擬應物體格，得數解，爲贊，應物弗善也，明日，錄贊以見，始愛而略，曰，人各有能有不能，蓋自天分學力有限，子而欲爲我，且失其故步矣，但以所詣自名可也，皎然心服焉，應物鮮食寡欲，所居焚香掃地而坐，爲吳門時，年已老矣，而詩益清微，世亦莫能知之也，子沈子曰，予讀韋蘇州詩，超然閒遠，有正始之風，所謂朱絃疏越，（當是朱絃疏越，一唱三歎，背應物當開元天寶，宿衛仗內，爲郎刺史於途中，以迄貞元，而文宗大和中，劉禹錫乃以故官舉之，計其年九十餘，而猶領檢刺職，

應物何恙而康也。然自吳郡以後，不復有詩文見於錄者，豈亡之邪。使應物而無死，其所爲當不止此。以應物爲終於吳郡之後，則禹錫之所舉，老猶無恙也。蓋不可得而考也。新唐書文藝傳稱應物有文在人間，史逸其傳，故不錄。予既愛其詩，因考次其生平行義官伐，皆有憑藉，始終可概見如此。恨史官編戶，陋耳。嗟夫，應物崎嶇身閥，歷衰之變，晚折節學問，今其詩往往及治道，而造理精深，士固有悔而能補之，而後奇者如應物，而以自表見於後世，豈偶然哉。

卷第一　古賦一首○冰賦宋本卷首載此賦，賦末卷三十字之可據，疑入唯觀其力，是以淺，至宋本力作劣，當從之，劣，拙也，作也不當作力。○雜擬二十一首○擬古詩駝謝如於蹴在注音兎，其十首，宋本卷首有標題。○芳樹正自妍鬱芳。○雜擬五首，宋本卷首有標題。坐使妍蚩惑○效何水部二首夕蒲起遙恨。○燕集二十一首○入梁相將與樂佳辰○雜上何因不北歸去○揭州忽怪鬢中絲○雜擬，○雜目題下同，○壬林始萌動新照。

縛鉢。酒過彭蠡○南塘泛舟窺用計。華觴○都齋南中出曰財賦。賦，賦注，一作彊。

系同郎中使君齋雨中宴集之什

亭民輒試郎行，徐州司士參軍行外，留同正員，如況

好馬依嘉樹，飛雨灑高城。況與數一作古君子，列坐分兩楹。一牛公南楹。文雅一作何殷，一作雄。林堂含餘清。我公不歸艱，遊子不待晴。白雲常繚繞，滄江楓葉鳴。拜手欲和之，淚如和，一作酒。酒傾，寸心已摧折，別離方骨驚。

安得凌風翰，翩翩賓天京。

卷第二　寄贈上詩六十二首○贈中巳矣人生羈縶，寓旅，時，○旅，旅注，次卷始之道門友舊，○高陵長因五久相淺○示從子祇繼府廷。廷想○頃府可憐同官官者○寄馮者士上，壤日已疎○寄靈坻衣思一浣，寄洋島韻，○淮上前四水風波，○同長洲，○同德洲，○寄洪州猶使，故林榮○經少林，榮營，一作蔚。空雲煙○同長源舟上浦淨，駛，欲渡，度誰相待　風波離思滿遠，一作○寄洪州猶使，故林榮○經少林，榮營，一作蔚。空雲煙○同長源策駕行，志，遊入門無與晤一作面人○同德亦無晤，○同德信含緘書問，所如一六○同德寄所知，○同後碧雲青蓮界一作宇。○贈令狐士曹宋本沙參作涉，書，信，你，一對面不相待，一兩閒居興方遊，○寄子瑜四，託歸赤多欲，作願。○朝清後曾酒且，歡樂　別閣，閣，羅隱詩○遷上西齋，遷字誤，

開襟納遠飆，飆。効朱妨，方，負樵○樵集，雜，杏候枉，桂，高鑒　面忘倦與飢，忘會，（既後）鞠人寢不一作寐，流螢度，渡，高閣○九日遷上作川寒流，未幻，遲迅○西郊義伏，寄夕，戶，作含湖涼○遷上忽從，從，東齋起○寄祖，糟含法妙，作沙如，不知歸○遷上醉題西郊巨獨還，還，○西郊湖樹一云林調，落殘花○遷陽首途，易起正，一作整，朝冠　擔幹遲東路，作登前路，

卷第三　寄贈下六十二首○寄柳州達一作遠，識與昧機　獻，一作新，遊事皆新，○寄天梁，或友，但見山川地，地，○郊圖閒除悲散秋，一作庭，蟬，○寄中發秋，蟬，想在懷一，坦中○邪齋坦秋池水晚，澄清，一作明，是月天氣晴，一作清，聽蟲田中野，行○寄李子，作後，李，月生一氣　私燕席，一作夕，云能　遲昏沈客宇，一作月，○寄盛，方，夕，一作日，南宮遇　裴刻器，一作英磬○寄楊協中發有見一首，

寒洲滁州寄示

淮陽南，一作爲郡暇，坐惜流芳歇。微雨點榭風，清蟬滯月。陪燕辭三楚，滅塗縈百越。非當遠別離，誰令何由發，

楊凌

寄楊書爲瓊樹枝，一作柔，○寄芳楊，閒酒欲來，來，相聞訊○寄楊叛亂心憶故園，一作里，行○寄楊森，思問楞伽字子，○寄楊中樂園日漸沒，沒全，湖底東采，一作采，荊新○寄淡，一作盧士，一問清冷，子○寄廬山侵，衣尼上○因者風僧我尚，向，山水行○侯後筠郎二子，

丘丹

寄洲拾葉鳴，風秋杜花發。中有學仙船，吹簫弄山月。

明月夜，南宮升外二首，水京，且，

春洲

久作煙霞侶，豈將浮紐視。還同蕭伯玉，入館丞州人，寄蕭，蕭，鳴鐘鬢髮，宋馬水神湖，京子，作流，蕭，蕭客，明，馬作風，臺端戍鶴　茂苑文，馬作繁，華地流水古，馬作野，僧居○和下，靖，志，非遠，汴，

去聲。報淮陰客春帆浪作。傳注音佐。期

卷第四　送別六十六首

○送章八元秀才擢第。○送張侍御芸。一作逢。閣已觀書　晨鐘亦可聽。一作潔。○賦得浮雲近離色　秋生峯尚高。奇○送鄭長源少年一相見。一作得。○送李得。一作投。行遊。一作非所樂。端處道未通。一作端處道未遭。○賦得蘇門送李曾別。一作為性。○別單車我當前去。一作去。○天長寺注。宋本原作康。攜手穩。一作念。茲晨　別樹遠。一作盛。通津○送別章舉。不。宋作下。第未蹤跡　門前芳草。一作流水。多○送顏司議輕駕一封急。一作傳。○贈別李河南端。來自東山　千里及芳非。○送五經。塞原正蕪漫。一作漫。○寒別。邱幼遇。閑意方弭。一作非關意云弭。　原野滿春光。一作芳。○送賈州。但視年運駛。駛。○謝陽令結髮仕。一作事。州縣　馳觴。一作驟。忽云宴　遊步清都。都。宮○送姚孫。舊注。一作系。○送蘇評事紛思終難整。一作整。○自傷。一作唐。昨。効。效。愚方此始　曾慢。慢。昆友情○楊送馬女自小關內訓。舊注。音早失時。　賈從豈待。一作在。周○送中弟。舊注。一云送崔嘉。秋風。一作氣。入疎戶○寒別李。名在相公幕。一作府。○邱送長外遼鶴委。一作匿。池鯉。下有邱詩。

奉詔使君送歸山之作

側聞郡守至。偶乘黃犢出。不別桃源人。一見經累日。蟬鳴念秋稼。蘭酌勸離瑟。臨水降鑾輅。野艇隨客滕。參差碧山路。日。一作目。送江帆疾。涉海得驪珠。棲梧慙鳳質。魏非鄭公里。歸掃蒙蘢室。

奉詔重送歸山　此在重送詩後。

賞樂有時至。自知往來疎。遽辭池上酌。新得山中書。步出芙蓉府。歸乘穀紋車。猥蒙招隱作。豈媿班生廬。

送鄭端公。清觴方對酌。一作。鄱江笛。此篇後有鄭作。○送別。

同前

驛樽聞夜笛。客亮入寒城。月落車馬散。悽惻主人情。

送豆盧藏交冰未。一作始。泮　為。一作已。酌離亭樽。○送靈監。焉得久又。踟躕　樂餞誠愴恨。一作悼。

卷第五○任唐陽令。石歸應。一作木得。酬盧嵩。勞君千里。一作為。思　坐見林木榮。一作坐覩。擁手當此時。一作去。以為。○酬韓。一作賈。法清孤景凝。一作。○李博士。下皆作凝。○答賈士。茂等。一作才。方上達　公門但。一作役。驅馳　不見心同者。一作徽。○答韓庫部協才大命有。一作為。通○答徐秀才。以如白玉仙。一作仙山。懷書思武陵。一作武陵。○一作或向西來。一作流。在長。一作嚴。令。茂。一作芳。桐擁華蓋。○清都觀。泠泠如玉音。一作響。疎松抗。一作枝。高殿○答韓閣。閑閑。一作平聲。獨為想。○答部。自我豈高。一作能。致○答韓校書。閑林。一作禪。養想蒙。下遺作還。下可例推。彩色發我庸。一作蒙。方。一作歷。春日正多。○答都水。不遇無為化。一作法。○答上如何小子抗。一作弟。默詩合。一作全。雅音。答趙氏。○答毛外生伍。○郎中歸當列爵朝。一作明。○答李都水。常緘桑札去。一作

不知為時來。一作何為來。責通甘首免。一作逸。

顧十二左遷過蘇州、房杭州、韋睦州三使君。皆有郡中燕集詩。辭章高麗。郎吏之所仰慕。頃生既至。酒連笑語。因亦成篇。以繼三君子之風焉。

信州刺史劉　太虛　上

龍毛乃不驚。鄭及非無由。奔迸歷畏途。緬邈赴偏荒。一作。陬。收此膠漆盱。屬當賦斂秋。夙興莫無補。旬暇疑當作假。焉敢休。前日懷友生。獨登城上樓。遙遙西北望。遠思不可收。今日車騎來。嘶然銜人憂。晨迎東齊飯。晚度南溪遊。以我碧流水。泊君青翰舟。莫將遷客程。不為勝境留。飛札謝三守。期為希見侯。後接洲劉詩。劉元倡在制。此古法也。今人則必移詩後矣。下令狐詩亦在答令狐信郎詩側。

陝州旅舍奉懷蘇州韋郎中　公頃有尺書。頃賴鄉之恩。

令狐　頃　上

儒服學從政。遂為塵事嬰。銜命東復西。孰堪異鄉情。懷慕且懷恩。簿名敢逃名。淡彼農畝人。白首親友并。江山入秋氣。草木凋晚榮。方塘寒露凝。旅館涼飆生。懿交守東吳。夢想聞鉦聲。雲水方浩浩。離憂何時平。

韻海上摘來朝露（一作使隨牛煙升）○（寶觀）倒自三山來（蓬萊音蓋）

卷第十　歌行下二十首○（觀山）下元昧爽（一作鶴）恢秩　想高覽古（一作翌）嗟寰宇　英豪雄　共理天下

寰（漢武帝）山來在道（一作德）崑在藥（其二）金莖孤峙兮凌紫煙（別提是）獨有滄洲（海）之水能從人○（樓觀塊拂歌）青蠅他（一作撩）亂飛四壁○（常州彫蠅遠）刻篆相錯蠅　勸君鍊丹永（求）壽考○（澄澗行）溶溶迷朗（一作朝）日　稍視（一作但）淚衣密○（采玉行）哀哀（一作田荒）舍南哭

韋蘇州集拾遺（以下卷安宋本鈔補）

熙寧丙辰校本添四首。

答暢參軍一首

南池宴餞子辛賦得科斗一首

詠徐正字畫背蠅一首

虞獲子鹿一首（并序）

紹興壬子校本添三首。

陪王郎中尋孔徵君一首

送宮人入道一首

和晉陵陸丞早春遊望一首

乾道辛卯校本添一首。

九日

答暢參軍

秉管振芳步，少年且遊宦。開高興生，夜直河漢秋。念與清賞遇，方抱沈疾憂。嘉言忽見贈，良晏同所獨。高樹起栖鴉，晨鐘滿皇州。淒清露華動，曠朗景氣浮。偶宦心非累，處喧道自幽。空虛爲世網，子獨意綢繆。

南池宴餞子辛賦得科斗

臨池見科斗，美爾樂有餘。不愛網與釣，幸得免爲魚。且願充文字，登君尺素書。

詠徐正字畫背蠅

誤點能成物，迷眞許一時。筆端來已久，座上去何遲。顧自竹無變，雖雞不復疑。距勞才子賞，爲入國人詩。

虞獲子鹿（并序）

虞獲子鹿，慣圉鹿也。遭虞之機張，見奇於人，不得逾其天性焉。

虞獲子鹿奮之城陬，園有美草，池有清流。但見麀麀，亦閒呦呦。誰知其思，巖谷云游（一作之游）。

陪王郎中尋孔徵君

俗吏閒居少，同人會面難。偶隨香署客，來訪竹林觀。蕣館花徹落，春城雨暫寒。幾閒聊共酌，莫使宦情闌。

送宮人入道

捨寵求仙長色衰，辭天素面立天墀。金丹擬駐千年貌，寶鏡休勻八字眉。公主與收珠翠後，君王看戴角冠時。從來宮女皆相妒，說著瑤臺總淚垂。

和晉陵陸丞早春遊望（此見杜詩集）

獨有宦遊人，偏驚物候新。雲霞出海曙，梅柳渡江春。淑氣催黃鳥，晴光照綠蘋。忽聞歌古調，歸思欲霑巾。

九日

一爲吳郡守，不覺菊花開。始有故園思，且喜來賓來。

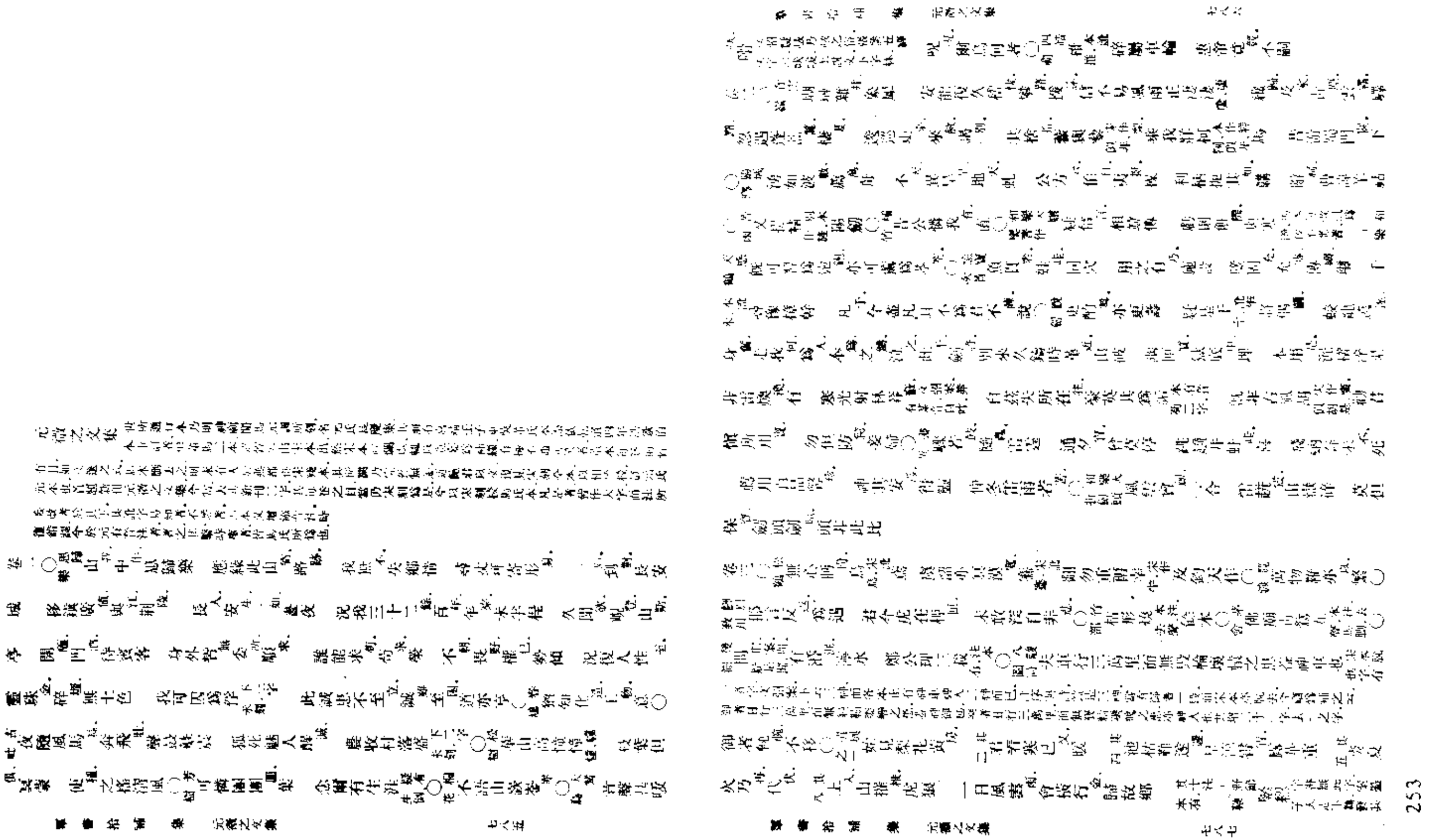

鼫鼠。亦作此字。鼫當與鼯同。野藺鞭 此鞭末不。容易 龍青。蚍蜉生石 決擺怪本注，平聲。龍睡惜惜。分寸寸折 顛顛，疑。我

遐似擧

卷四○旱災自咎貽七縣宰 本注，同州二字。○舊本詩本題行注七首并序，下皆放此。案宋本凡題行下空兩格，小目亦然，惟此本題皆上空二格，而於標目又升上一格，故七首爲七絕，作大字皆非傳也。 因

爲有烏二十章以自達 遣。疑。又數年司馬通川 州。郡 蒸 烝。造陰蠻第爲蝸蚰 宋本蝸下皆有注今安無故也。 蟲蝮 本注，音其。

不知者誰 遣。輒死○巴蛇 用維貞烟破 被。其勝 其二 武都西陸 昭。我○其一 將蛛 抵笑循都月 本注，蛛蛛音名。黠花蛛今本多闕元

觀字。○蜘蛛 身漣 邊。數寸○蠍子 拾粒苦膩淬 本注，平聲。 其二 師 遵。食困蛟餘 其三 蠶得有蝮蜒 本注，子 仍貴及仁

人疑人○鼇微 其一 縱有明君 在。在 下。 其三 半玉 生。漸哲鬱

卷五 案，宋本卷五至卷八係樂府詩，此古體詩。在卷九以後，蓋本始易其次而馬亦仍之。○清都夜境 悠悠車馬 上。上 馬。○含風夕 假留雀 牛。牛 斗。星 誰無深秋 秋。

夜 景。感此乍 年。流易 循環切中腸 感。感念 今。追往昔○秋堂夕 竟歸去 靠。已遠○遊中物獄 至四十韻 似 以。我文章卷

亦願訪 放。穢孽 樹民話 本注，竹感反。讀謗 猶兒金仙 本注，去聲。鎖 月請公主俸 封。 坐臥摩綿 錦，疑。榭 寒臥支

髓痛 有。舊本 ○劉氏館夜晦之 道人話昇 升。騰

卷六 宋本卷第十。○智炎十短 至五十韻 事業在 若。孟盤 香醑賦如纖 賦，疑。未解 能。娩生猙 亂布闘分明 助。洒聲頻

餧飢 本注，烏罪反。愛 忽復愛 愛。稼穡 昨來陝郊 鄭。會 豈無新相知 知。知 者。○酬樂天書懷見寄 注本有。○酬樂天勸醉 不必悟楞伽

加。○春月 衛有居士巖 嚴。○月臨花 本注，林檎花。 嚬踏 珠墜還結○紅芍藥 酡顏醉後泣 泣。○送王十一南行 晚賜依 映。遥岸 宋作 村 樾

槐。樹搖去魂 驟 歸。若 苦。移 復。寒溫○三歎 下，馬本加三首二字，疑衍。 其二 非無鶯燕 鷰。侶 其三 哀猿 緣。噴風斷鵰 鴻。且 且。含錯

啼○問先生 冷冷 冷冷，訛。風松林流聲 訛 月垂鱗光

卷七 宋本卷第十一。○春遊 鸎聲 深。餘霧中 其三 烟光委 垂。繁 碧。草 其七 摧殘戀芳 房。蘂○表夏 蟬 燥，疑。 花畢幕重 其五 非言

念誰 特。諛 其六 烟泛稀 被。舖香 恨 恨。寧堪前立 合 今。春 春。行已及○解秋 宋本第二首第六首，今本互易。 其四 絲 忽。微成網

羅 其六 宋本只五首，何作未句不可從。 懲買口 家。家麴 其十 微微捌 風。樹烟○遣病 其二 憶作 疑。孩稚初 其五 消下 宋本有。○遣病 本注，自此通州後作。

○感夢 夜久燈火低 底。良辦困易 宜。猜 相若不我 青 注五字本有。 謂我若識天真 不得涙歔欷 本注，去聲。 身

分從此始 布。○和東川李十二韻 頗氣陵 陂。天涯 靈物神所何 非，作呵。 時與天籟合 本注，音闔二字下，豈不然合乎樂何。

卷八 宋本卷第十二。○酬東川李相公十六韻并用本韻并序。宋本題如此，馬本刪去并用本韻四字而移於首題之下，注此後亦和樂天三首並用本韻十二字於此題下，蓋若注於此則是四首非三首矣，宋本并皆二字亦大字，馬改作小字，又於題字

下添 ○酬劉猛見送 本字。 江流初滿槽 本注，江槽楚語。○酬樂天 其三首 滿地羅 網。網羅。 設○夜池 荷葉團團 團。蘿梢削 高屋無人風張

本注，去聲 帷○獨游 注本無閣，○順宗 刪下注 本有下同。 其二 轜 轜轜。 轉城闉○憲宗詩中 注本有。 其三 風傳宮監 監，別本作漏。 苦○贈呂衡州六首之一 江文 別本

作翦 心，颶風遠○酬如遠題內盤餳人名 後復揭別本復作會。

卷九 宋本卷第十三。○夜閑 宋本凡題閑字皆改閑。○初寒夜寄盧子蒙 下六字是小注。○三遣悲懷 馬本作遣悲懷三首。○感夢及之彈 烏夜啼引 我傳樂府解 本注，去聲。古題○夢 作外 化作

瓶相瞥 恨。○江陵三夢 馬本作江陵夢三首，非。 網羅方 生。熟 雄 ○六年春遣懷 八首其三 殘絃猶迸細 鈿。別作 瑩篌 其六 我隨楚澤波中梗 永。

○哭女樊 四十韻 香花祇 抵。浪擧 脣傅媿 娘。似醒 和樽歌字拗 本注，乙教反。 未容誇 誇。伎倆○感逝 誰令閑步感衰

眞。翁 鷲雛新去落 夜。巢空

卷十 宋本卷第十四。○代曲江老人百韻 琳瑯鋪 錯。朴礎 杞梓無遺 遺。用 珪 璵。璋 璉。宜雜 稱。珉 措 理。刑非苟簡 詩亡

遠聘 聽。巾雉 擬。推 難。三虎 虎。買秀 擊。撥八龍荀 儒林精 一。鬮 闢。剝 製。流 冠。品 職。重 匝。清淳 卑宮 宦。休力役

鋼 蝕。賦 斂。免 少。艱辛 風俗厚閑閑 穆，淳。暇 耿。月耕耘足 酐 酎。金光照耀 集靈擷石 玉。壁 萬畋 田。過渭

潘 龍眼繫 敵。蠲閩 繡 錦。轡 轡。被 覆。花翻 掣 坐。肘 射。取迴鴨 貐 倚 謀。觸數牛 金。蜂 蝕。蠡 蟲。閩 閤。冬中韭

五酘 醇。末稱醉曲水閑 流。銷 鑠。日倡樓 匯。醉度旬 共謂長之 安。泰 斗枋 柄。侵妖彗 背 食。恩欺 畝。乃

瓘 王師羅 方。業業 語衛若 苦。諄諄○開元觀閑居三十韻 宋本下注云中有閑行識宋者物之意十八時作，馬本移十字於行識我主題下，非是。秘籙捧金 朱。籤 醮

起彤廷焰 焰。赤城 城。祈皓鶴 惟欣祿未恬 一作恬。 判 建。噬食蓼甜 求藥意何謙 宋本注云：來何有永數涓潔夫多謝出塵壇畫

本留七格未刻。行藏我詎兼宋本、音本、皆無注。○黃鳴府詩因餘酒一榼，則曰下脫又字。褒姒所奔之城在其左諸侯所征之路次其右類下十四字。從紀年補花蕊疑作蕊，蕊女笑。醉餘林學士會予家信居至且別未刻書前有書韻未刻耳。可、不詳。足憲。難之逸驥初調調。步新蹄，驕忽斷韁。惝怳右并詩注陝峽。巖峽彼。光陰聽詩移注樂天詩與予游從無書名屋壁，共十四字。正、下脫二聲。今依宋本備錄於左，應塑者茲易云。

贊於新昌宅就一枝花話自寅率自將來亞詞也。樣袍因醉與，烏帽逆風遺。插輕鬟箸，仍提小屈巵。予有贈薛濤詩小潮清胡之觀當時落在書觀，以供談備。本絃綫一舉，下日已三遲。逃席衙門出，歸倡借去聲馬騎。狂歌繁節亂，醉舞半衫垂。散漫紛長袖，邀遮守隘岐。幾遭朝士笑，兼任巷市隨。荷務形骸逸，渾將性命抵。何曾受官序，不省記家資。忽悟成疏獷，翻然歎未宜。便迴就樂事，堅赴策賢時。報食都忘倦，圍廚遂絕糧。勞神甘慼慼，攻短過孜孜。葉怯綠楊篩，冰藏透穎錐。超遙望雲雨，攜落占泉坻。路削荒涼苑，搜求激直詞。邯能作牛後，更擬助鴻基。蕭、東、胡、蕭、皆以選舉取賢爲美，予深佩其言，然而怪其多大擬，取有可取，遂切求證驗，功業累月，未所獲，先是，長慶、寶歷、太和年間，俱以詞直見黜，予求獲其雜，皆手自寫之，置在笥篋，樂天、損之、並當在予篋中有不等之祥，而又明予決求言等之偕也。唱第聽鶯集，趨朝忘馬疲。內人與御案，朝哀魏神旗。首被呼名姓，多慚冠等衰。千官容眷眄，五色照離披。鵷侶從茲洽，鳴情轉自嬉。分張殊品命，中外却驅馳。出入稱金籍，東西侍碧墀。鬬班雲淘湧，開扇雉參差。切愧尋常質，親瞻咫尺姿。日輪光照耀，龍服瑞葳蕤。暫欲通愚奮，牛僧效媚咿。依存眞妾婦，諫死是男兒。便殿承偏召，權臣懼橈私。廟堂雖稷契，城社有狐狸。似錦言應巧，如弦數易欺。敢嗟身暫黜，所恨政無毗。予元和元年任拾遺八十三日，延英對九月十日貶授河南尉。謬辱良由此，丹墀亦在斯。再令陪憲禁，依舊履陷危。使蜀常縣遠，分臺更嶮巇。捫蘿勞發掘，破竄惡持疑。斧刃迎皆碎，鑿牙老未衰。年能還帝笏，詎忍折音浙吾支。虎尾原來險，牛文却頗疵。浮榮齊壤芥，閑氣詠江蘺。闕下殷勤拜，樽前笑傲辭。飄沈委蓬梗，忠信敝蟲戲。前者雲驛，魂迴皆夢祠。予途中作青雲驛，計對其雲溪一致，作四皓祠，詩後其重處不當。貪過谷隱寺，留讀峴山碑。寺在亭側。草沒章臺址，隄橫楚澤湄。野蓮侵稻蹙，强柳壓城陴。遇物傷凋換，登樓思漫漫。金攢嫩橙子，豎泛遠鷗鷀。柳竹藤

總屋，苦茅荻補籬。南人以大竹爲瓦，用荻爲籬也。麪梨通蒲朽，火米帶芒炊。麪梨軟綿無味，火米粗糲不精。草筯針筒束，饞魚箭羽鬐。芋羹眞底可，鱸鱠漫勞思。北渚消魂望，南風著骨吹。度梅衣色淡，食稗馬蹄羸。南方衣服經寬，冒之度糠，顏色盡黯。馬食瓜蔣，蓋北地稗科之屬。院椎和泥酸，宜酤小麴醨。訛音煩繳繞，輕去聲俗醜威儀。樹罕貞心柏，畦疎衛足葵。坳窪饒尪矮，游惰賤庸緇。病裘烏稱鬼，巫占瓦代龜。南人染病，設賽烏鬼，楚巫列肆，悉賣瓦卜。連陰擁張王，遮蔽雩沛雨。雨巾并作蛙池，雩冬往往無雪。我正窮於是，君尊念及茲。一篇從口下，雙鯉送天涯。坐擁迷前席，行吟忘結綦。匡牀鋪錯繡，几案踏靈芝。彤彩同初合，參商喻此離。扇因秋棄置，鏡與月盈虧。壯志誠難奪，良辰豈復追。留牛終夜永，潘鬢去年衰。余今年始二十二，去歲已生白髮。溟勃深邪測，穹蒼意在誰。馭方輕騕褭，車自重辛夷。臥轍希濡沫，低頭受頷頤。世情焉足怪，自省固堪悲。溷鼠虛求潔，籠禽方訝飢。猶勝憶黃犬，幸得早圖之。

元微之文集卷第十四以上俱依宋本補。

卷十一宋本卷第十五。○紀懷至五十韻公卿碧墀雞，會榮班聯張，錦繡諫紙踏，賜牋藤束線談，足良安分夢聽鼓鼙鼙本注他賜反。○答微見至五十韻胡嬉之下脫一字。崔相宅盡本注盡引反，吾兄題頭鈿管綠般，聲本注有音聲二字，蓋與聲同，諸本但有音字而脫字未刻，馬本竟刪去之矣。牛獻面糟婦子雄卿卿注空一格，是單字，又相攜並馬改作綱紀，非。樓夢古秦嵐本注云，并玉樓在鳳翔城北角。精漿開暫斷，足正就幽邊疑趨樂。我將鳥驚數寸，未擬變平生注八字本有，疑亦有誤。○送崔詩御至二十韻蕭何歸舊印本注自江陵士曹掾，綏珮繡縈縈本注，○酬寶校書齊彩○二十韻看雪壁相常連○泛江翫月十二韻王文仲司同錄，白府城之南橋淮乘舉，月泛舟因朋依傳多士子參畫量，盡教鬼共將船載繫酒泊同況泛是，月臨江海客話神龍龍，勝事他年憶盧愁雄，心此夜降○酢臥至三十韻道情憂易釋適，眼暗勤助昏羅殘菊半枯荄本注音皆，三省詎行怪平聲宋本怪作恢無音案集中多以怪作非用此似不當從宋本，癡本注去聲衰謀計拙銀鋼，翰屈朋傳杯投盤止罰噁先須遣獨孩本注止獨孩之徒四字下如注四字

亦○酬友封章有○十二韻　開張圖卷軸圖卷宋作開卷誤但圖字亦可疑　贈踏我馬鞭如飛○送王協律選杭越十韻　山經秦帝鼠鮮　荊南無抵底疑物

卷十六宋本卷第十六○酬樂天重予時病憊病　三十二章皆異　坐痛筋骸惜潛董作惜　雨蒸蟲蒸　沸渭微俳封本注去聲　漁租泥本注去聲　浦喧撈蛤　鱷炎本注之夜反　愛塗蘇　鱷文韶案此字當讀鱷平聲集中又有黃家賊用鱷刀刺白水郎行旱地稻之句　刀代轆轤　榮路昔惜訛同趨　耳不聞亂　齊等　高唱軋軋訛吳歈　方士馬作欣陳作眷皆非　佐伍符　便許到長都注予召二字似倒　連鏁賣本注音債　逋誅　投分刻肌膚注中遭州李十一訛作遭又脫一字　蕪蒯受揶揄訛從木末旬注中宋無是下二字○二十韻　規外布星辰注沒低訛　猩猩浩廢馴注中鬼訛變不成字又訛作碧又晉既就擒奏既似當作戮　貢鮫鮫女絹　黃家紫注十字本有　起塵　風黝馬訛黝音鰕　集中有青衫縹夏黝之句當音鰕上聲　秋茅葉○黝榮陽公詩五十韻　茅稍亦謬容未席　蕭生帖帖怙怙　辣辣　止詠公之詞業力疑文字或才字韓　儉仁慈重說馬補　愛被親戚　大凡愛受　褐狹者　清機登究本注於邪反　奧　自傷魂慘怛訛　喜倒到　榨轉側　漫勞誠成　慇懃

卷十三宋本卷第十七○酬樂天至第十七○三十韻　亦雙　從魚裏得　四十已中年本注蕭蕭亮云揚州萬里漢陽向餘五平僕今年適已四十蕭本作四十一宋無一字馬刻本注作時公年四十一殊失其義向○酬樂天早春贈耳　山櫻虹本注音降下雨注皆本有　似山○江邊四十韻社中李字宋本作率又本無回雪　琅玕葉百葉榴　脩椽椽　郢匠鉋　圓圓收收　溥蘇廚敞敞　偏嘉者　材夫作刻　膳夫作膳疑　架青鵝製榻容宜坐宜　施關扣斗竹竹　密室待投待　膠庭草儲工蘿蘿　園蔬稚子培培　瓜蠶拾蝦蝦蓋蓋　築夫作築疑　操陶弓弩○卷六本注十韻　撩摘青剔　芳情遍　斜臨絕幕　戎衛巡邊巡本作邊　珠樹　羅殺提投　僧妾　宿霧露　清作稿　羣悲雷　委高龍　麴蘖蘖訛　調神力空格　鴻鸞　竭至志　忠歌鍾聲　齊錫宴　俊遣欣與　時用　倡樓妝歌　擔燈紹紹　髮野綠參　芃芃　殊恩敘敘　鄧通　登願諮沂董公　雖栽栽　備幼沖　晴和鶴一沖此沖字衛同與幼沖義異不爲複　○十月三十韻　膩流　魄澤容調　岑叢隱思　蟬蟬　愁敘隨雲祈祈　司存委鄉鄉　士親新　拜出郊郊　漸波如縣　娥面○度門寺　北祖三歸寺地　○大雲寺二十韻　迷方

心　尚有云○和友封章十一韻　蹙女梓香花　嬌

卷十四宋本卷第十八○賦得春雪　一枝方漸笑秀○賦得玉尼無窗本注祖取尼字○賦得九月雷本注熟字○山竹枝注白感化寺二本倒作化感○悟禪三首寄胡劉頗詩　分畛　不支○諸盧藏老面不行　乘興無拘束

卷十五宋本卷第十九○酬樂天十韻　邯他鄉值故人○日高睡案詩興題不合疑有脫誤○遣行十首之一　慘切風雨夕多　蕤蜂　是每年聲暗類淚　深相感○步春注丁酉歲凡二十章　其三水凍猶感在此　其八春生水冰　岸中　其十香气本注音氣擬來風　其十五注一本物人驚蹶魂入牡丹蕊二本

卷十七宋本卷第二十一○二首　我到東川宋作平　恰相半○亞枝紅　還向萬蕊　深竹裏○洗江上酒瓶本設上字注末宋本有一本作有嘗五字　○

蹇陵驛二首○蹇陵江下四字是注○二首　可憐如練遶晴明　窗○封書　城市猶存望　一還○既江陵途中寄杓直樂天二本皆脫杓直二字注末李建字杓直爲上回隨官作杓直李

樹隔中橋

卷十八宋本卷第二十二○送友封二首之一　遍爲拈　將惱大巫○重送友封二本脫第字　窈娘隄　抱古天津○酬李甫見贈十首下八字是注　其四　甘

經倬　立侍丹墀　其五　柏葉莎　羅雜豆黃○盧頭陀詩序中注宋無

卷十九宋本卷第二十三○宿石婁　脫曉字○洗校書　元夫　書來稠疊頗相於　○西歸絕句十二首凡注皆在篇末馬本移之當句失之○題蓮花驛四字宋本是題下注　燒本注去聲　煙

餘煖有春遊○濃西別樂天博戲雲宮蓋今景信兩秀才送谷二月三十日○寄微之寂相錢送顯共二十六字爲本唯首五字認其濃宋作濃疑非○三上人　長學對治死思　苦處

卷二十宋本卷第二十四○聞樂天授江州司馬　垂死病中仍驚　悵坐　望起○憑李忠州寄祕樂天　却憑沿冰　峽寄江州○別李十一五絕宋本四絕無次首　虎驚蛇伏本注一作亂　是通州

其四

卷三十一（代李中丞西湖）去年十月十九日　客易於授鄉鄉長　本先人之家家　嗣　而李義等成伐　封侯之利（上門下貴相公書）以文章刺刺　起居郎　是以垂國　不累月　密勿津　梁之地　備將相公名字　卿者　至　化方行　吝心肝　對上以河南掾　周非處官　次有以廣閣下賞好　善救人之道

卷三十二（使李詹作表奏右序）世讓疑　也非道也　堂武皇帝本無注下同　分外　位東都　河南尉　官　宰相素以勁叛　官事相妨　（獻毒錢）其小人擇鋒　利而言曰　其小人擇利而言言　曰

卷三十三（論道臣同合之必於行行於下者信也）（論諫職表）發一言則玉魏詳　之而後出（論西戎表）之方　人（同州刺史謝上表）蔡負聖明　朝　豈可宣　尚忝官裁　年二十四登吏部二字國　乙科　獨立性成　戚性　臣本待辨明未亦了

卷三十四（代李中丞無任感歎屏營之至下六字宋本有）（論建中宰相招計使表）此誠仁人孝子快決　憤激忠之日也（論兩蜀）

供本官謙遜幸濫湯狀）右臣等宋本刻提行　宮曹盡復於田萊　（柔誠）曲回而　天眷

卷三十五（辨日蝕瑞氣狀）臣所引古書悉皆明期　驗　特宣宣　手勅（謝御札狀）飛龍顧眄　於纖緯（進田宏正碑文狀）伏聽敕　（羔詩）或以悲傷　自遣（沙河北湯圖狀）咫尺尺寸　無遺　陛下便合可　坐觀處所　宣示其疑　遣遣

辨別精粗　其瓊庫西北隅　圖三本　事須面白陳論　（論建中雜狀）皆云二十年前

卷三十六（賀降誕日德音狀）萬歲傳呼聲　（中書省奉錢等狀）榷酤酒　鹽利等　一則厚斂取　疲人（中書省議舉縣令狀）元和十五年至元稹五十字宋本無當在　又云見任官宋本三又云在提行　以前數件提行

卷三十七（舉劉南平同為夢使狀）亦不具事蹟　職名　至今見　被使司收管　永為使　疲人重困　案典趙明志之　搜收沒見名衙宋本作一行下放此　都計宋本上低三格下同　草七萬五千九百五十二三　東　榮州刺史陳當三行宋本在郡

（舉三有後）中書門下隱御史臺提起八字另作一行　一一分析二字國宋本析作析　分付本主（彈桑山南四道兩稅外榷榷）率

明加禁斷此四字國　州府長吏　今分　勸責得實

卷三十八（論淮西平蔡合準狀凡二本四下行有狀字二本國）行有　此乖越（論禦寒狀二本俱注缺）以布　前件　準具如前宋本提行起　以例　將來（爲河南府百姓訴市狀）時估八百文　折當實錢四千五百已來二字國　別戒沿縣　路糧草　實恐虛費其弊也

卷三十九（論當知率錢狀）一斗三升九三合　讓具分析　以在　前件狀如前（唐平蔡碑碑陰一石五斗二升三合里置蹉夫二十四人注十字為本國）

卷四十（制誥序題此三字）苟務文飾　初東約　東不暇（文武孝德皇帝尋宋本國如此無注文皆有門王二字）思文祖憲考之道以自勁節　夫又何愛焉（處分岡州德音文中有制字下篇同）得無權悛　怍　亦　又何知（處分岡州德音）光武不以能　罪辭據行　往有隱疑名之禁　罪有歸而實當有事也　同安盛於道

卷四十一（招討鎮州制）式賦　謂亂宿　將朝之魁　梧骨鯁自悼而莫我念耶也（批宰臣崔羣第三表）蒙列聖播浸　清　澹之澤（批宰臣崔羣第四表）觀聲明名文物之盛　殷憂於不國　（下行復字）有切　（縞）於顯榮（幽州平告太廟祝文）孝曾孫（下注宋本在文之後）某（順宗宰宗宗宗宗孫貶國皆大赦孝孫孫國皇帝孝子嗣皇帝皆小注其一字疑衍）嗣皇帝臣謀（下不當字）電　（鑿）駭波委　五紀懸（逆）　況命（稱分日祭丁李百碑文）某

卷四十二（授王播平蔡觀察使制馬本改任使職如故制案宋本稱王凡國下俱無制字今卷中前數卷有後數卷無國不若盡去之）子（疑予）將兼之　開　吾所　未開　爾則其兩被　（招撫使制）戎　（加蔡州平招撫使制）為人　之君親　中夕　有得國老　有　尚元在老（授劉總平節度使制）勿修　尚　巢山之獨行（平劉悟即家制）勅（二本作即下非）尚想高縱（縱國）勿忘香火之念　願

卷四十三（授李愬老滑亳伯制）何憚　（恩）情於一門（授劉悟陵幸羅弟使制）常以紫驊白騁（騁）　檢校尚書左右僕射（授劉悟檢校尚書制）

茂軍務使制乃本改作）其政和方　（授）（平李伯制）擒元凶　（授）

卷四十四（授馬元贄深州節度使制）（平王廷湊後此）十所之　捐妻子（授王廷湊妻制）（平王廷湊後此）馬四馳（平王廷湊後此）我有長槍某官某不者新名　莫不風飛　雨散（授韓弘東都留守制案一別數人者決本稱只出一人下餘此）顧　近　延　頤　（授崔宗之尚書左僕射制）用可　是用　比是　類比　顧予

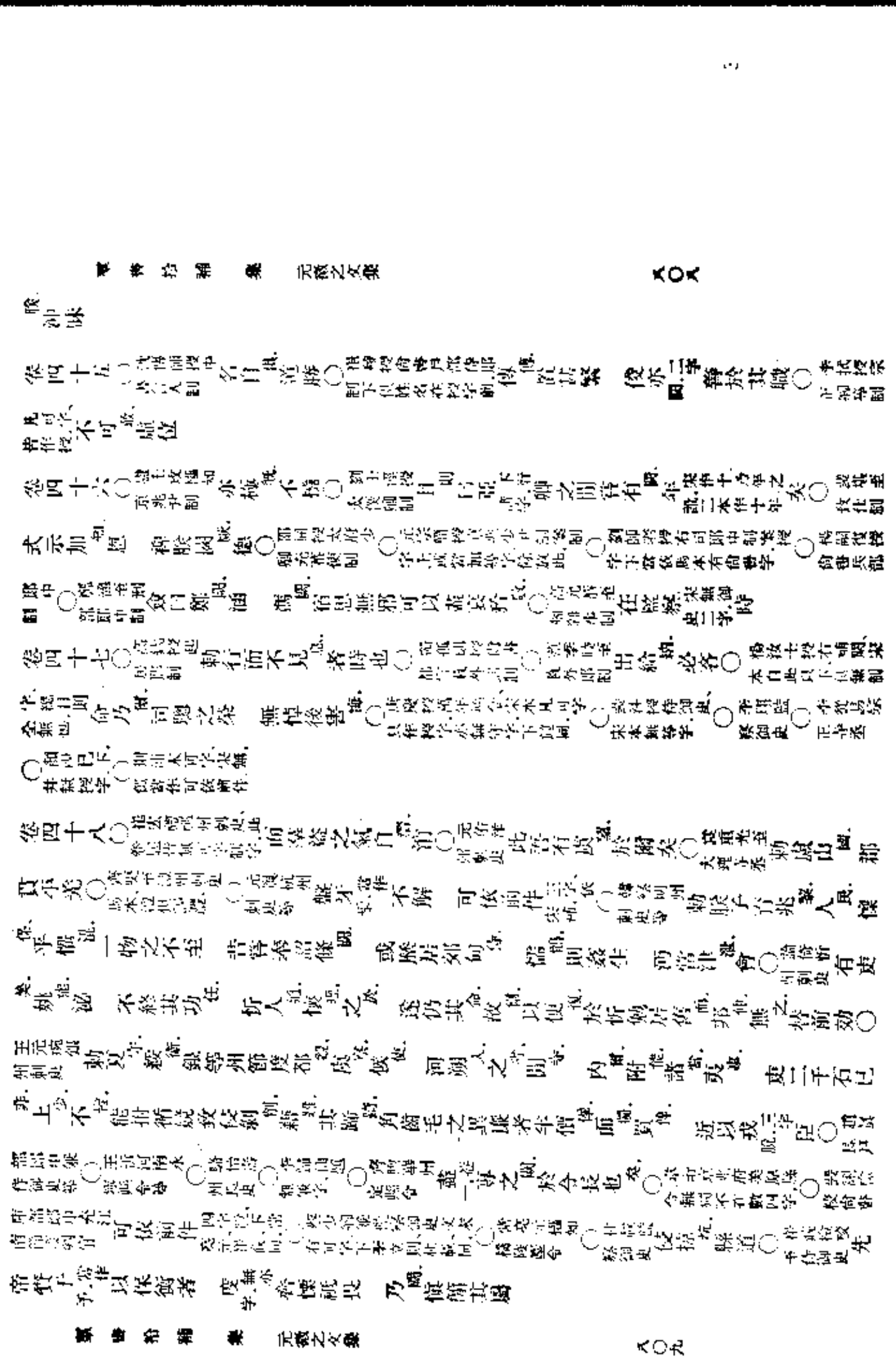

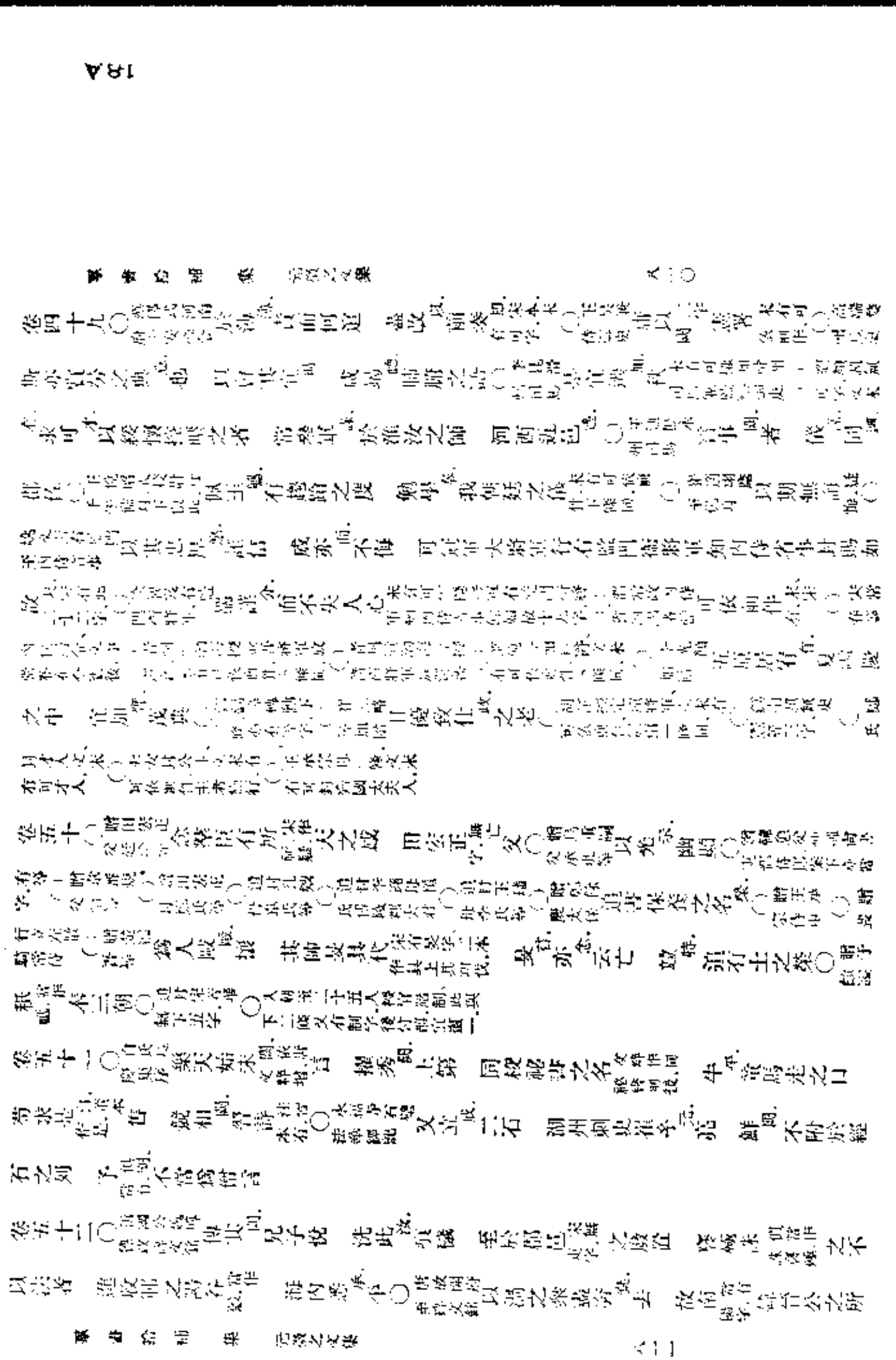

教訓　銘彝譜　散　在昔徐帥（師誠）　滴（嗣）俾爲防　惜童（童）　必狷狷甚則（五字闕）　不佷（佷）　不狂　一日叛誕非其（三字闕）　昏荒

卷五十三○（唐故越州至碑文銘）隨人人便安　揚善根（政）者少　人亦不（莫）能知公之所以理○（故中書令至墓誌銘）一日萬乘相鼓（叫）譟　度支（支度下闕）營田觀察處置　出入封（覘覘一字）無所詰　不下三（二）十年　諸子泊（泊訛）伯季

卷五十四○（有唐昭武至墓誌銘）公諱俊字某（字德長）　迺（迺）明經　一見（以）自得　觀察使崔衍（某）　不可等度（級）　莫敢禁（遮）止者　一旦命負檐（檐下同、案檐、擔）者三四（宋室一格）人　皆傳（疑傳下同、本作筆）於書　而降（至）於手肩者　莫敢有（隱）語（匿）者　轉運判（使）官　使使者往（返）凡數輩　不受謗言（闕）　食於府（闕）者同一斛食於省者盈一二（二一、疑三）焉公乃歲以六十四萬斛就其（二字闕）盈　得請於（二字闕）上　輒以所加之俸管於軍（庫）其府（闕）吏以下　仍（因）著令　言訖者　歎憤多出涕　卒吏無敢過（入）其門　拜戶部尚書以遂之志　心膽體既強　公之（方）氣性剛方　乞換一五（散）品致仕官　至於親戚朋（黨）友間　亦以是（是）畏避之（懼）勇性聲侵　我用（以）其勤○（唐故中大夫至墓誌銘）其七（者）皆（則）馳他人書　公不肯與姑息語（時）　司直（給）事府恕卽日就公乞（求）自貶　公力爭不果（可）意　始命由文由課（部）而仕者　凡（宋作九、疑）成否之狀　上疏明之白（白）出知澧（灃）州　不（遷）用多薦說者　權於吏部官（部）秩品　而背貧有才者并（皆）容（進）之　終始（官）延薦人　毫（汲）之日

卷五十五○（唐故福建至墓誌銘）辛少稷李堯一（闕）　始（給）官司所有粗陳之　刺史鄂（宋平）卒（疑）以上下考（闕）之仍（初）狀請　驢車芻（粟）粟（芻）○（故命蒙至行狀）觀察度（支）支（度）等使　待下愈謙（謹）　悔（悔）綏將軍　聞鼓（金）鼓（鼓）震動供（下其在江陵異本無）　乞降于（下）公　而全（王）師濟漢　公之大略（槩）　而同黍（朝）請者可知也（矣）　而窺意墮之容者（矣）　武（戎）　旅賴我以安全　天府（付）郡符

卷五十六（唐故使持節至墓誌銘）指（脂）（疑下同）輸之百四足者　報（告）知之（人、妄之字、愚字、）（唐故工部至墓誌銘、古韻脂眞之通、（卅序二字亦大誤）、歌頌賦（闕）

諷（獻）　古（別本作音）蘇李氣（別作香）曹劉　予寧欲伴（拆）析（訛）其文

卷五十七○（唐故朔方郎至墓誌銘）遭（丁）滎陽太君憂　雖（疑）除（埽）除薪水　是歲貨婢（闕）　足食之一日也　先府君逝（闕）養之歲　君乃（闕）跪言於先太君曰　掘（宋、握）盤牙　知叔季之可以教姪（侄）也○（唐故兗州浦城縣尉元君墓誌銘、舊作龍城誤）吾有爾兄養吾（闕）足矣　公慶盡（闕）裹其事　天於（闕）君前累月

卷五十八○（夏陽縣令至墓誌銘）余（闕）陸氏姊　幸伯仲（闕）以悌達事夫如（四字闕）事兄　然而不貴（二字闕）不壽天（闕）也嗚呼享年三十有五　一、歸（闕）之（葬）於河南洛（日訛、二縣本作陽）縣之清風鄉（鄉）　我（闕）繫（結）　凡有魏昭成皇帝後（闕）失國　以陳廢（闕）　以（闕）忠中、進（闕）　當乾元至（廣）德之間　董方（芳）書奏議者凡八轉（人）　用者、屈我府君　至則懸亦息（無闕）宴浩（闕）如也　由是（闕）懼夫百氏之徒　故世不（莫）得傳嗚呼盛德大（五字闕）業　我外祖睦州刺史滎（四字闕）陽鄭公　諸子婿（三字闕）以悶默罰婢僕餔保以非虐（勵）爲鞭笞用至於兒稚不能名檳（二字闕）楚　於人有加（二字闕）矣　兼右（宰）相敦（凋）信之辛孫臨汝令泌（秘）之元子　及魏（太）夫人之沈痼也　曾（闕）閔之養其親也　克哀敬以終（無闕）之　不數日而甲（壓訛作）　吾幼也辭家（闕）　夫人兄泝（沂）　從父季廣（闕）　我（闕）尊夫人（闕）有命○（唐左千牛至墓誌銘）命士視（闕）之　然而不怨不偪（逼）　合（今）僕射喪益不失非夫（闕）益勵列之後　無遺訓誡（戒）　且（切）以始終於敬（疑）爲託長今日之誌其將（終、俱可疑）乎

貴必有（因）囚（人）　懷其仁（句中疑脫一字）仁莫之報沒（疑衍其一）而有云○（葬安氏誌）約爲（闕）　浙行　己子（二字闕）不得以尊卑長幼之序加於人　以居其（闕）身　無益文（餘）之帛　無完（帛）裹之衾　彼不言而予不察耳（闕）　幸而（二字闕）立則不能使不知其卒葬

卷五十九○（苦節皇考至墓誌文）越七月二（宋無）十八日　以給（脯訛）旦　始亡（闕）兄某（集）　粗有准（準）常（闕）　豐（權訛）罪不

死甫鞣（鞣，疑。）稷賓　號囂圖（闕。）及猶毒（闕。）肝心○（告贈皇祖祖妣文）遲建（譴。）賢普　戶部猜（猜。）紹　一日乘朝煬吉二（字）
稠，古（疑者。）　歲時與齊聚（聚。）者○（告昭成皇后文）禮稱禘祀（祀。）蒸嘗　昭孝（孝。）官榮　今謹依約廟則（制，疑。）○（告贈皇妣文）維元
和十三年歲次戊戌十一月辛巳朔越十日庚寅通州司馬元稹（闕。下九字。）政失（式。）不虔　綱（闕。）天軸地
原濕（隰，疑。）作出　自喪守侯（後。）　附旁（謗。）風俗　乃勸居（州。）人　若受鞭扶（朴。）　導（闕。上無）祥（闕。）百來　有神
斯之，古○（告畬竹山神文）廸（本作蛣，疑蛣。）蜥虎豹（豺。）　且邇邑屋而挾（扶。）道途然而不祈（碑。）不穆　率攸（闕。）獸（敘。）從酒肴
以告于畬（闕。）神○（報三陽神文）維元和十三年九月十五日（闕七字。）　昭（以。）報于三陽神之靈　幽妖鬱蛇不克
亂（闕。）○（祈雨九龍神文）稹始以（闕。）長慶二年　求念人（闕。）隱　罔識攸咎（由。）大（闕。）凡天降旱厲
卷六十○（祭淮瀆文）昭告（聰。）于淮瀆長源公之靈　左右方（爲。）國　赴（越。）循貞誠　奉乘植植（二字闕。）　柔拔誘（闕。）
夷取順拾（拾，疑。）逆　不赦（赦。）梁魁○（祭翰林白學士太夫人文）情以殺敦（毀。）　既（來，無。）不得爲達識者所賤　睿（睿。）同金石

喘息未（將。）盡　閭亂殘疾（疾。）　何（闕。）澤畔之云幾　是鎮平疇（疇。）　仁莫之（之。）之（莫。）報　是（闕。）太夫人以猶
在　族茂姬姜（二字闕。）　故寸慈方剸（剸。）　豈無（闕。）因地而德（得，疑。）　方（闕。）將期於萬石　我實艱辛（二字闕。）亦（疾。）
有萌陷（陷。）○（祭禮部庾侍郎太夫人文）外孫女壻（甥。）　祁祁（二字當從鳥。）鵜鵜　心（闕。上無）焉（闕。）獨得　戒獄（二字闕。）以讒　令婦執笄
訛（鮮，）封崇（崇。）茅社　神不可恃（闕。）　燎（闕。上不）火（闕。）宵燼○（祭亡妻韋氏文）故聖人有無知（宋亦下空二格。）　地（地，疑。）日（日，疑。）前之戚戚
○（祭亡友文）紫綬縈（縈。）身　亦又（有。）何昔　檻（闕。）束（欄。）豺猿　忽質（莫。）陳於爽次　灑（洒。）終天之別淚
集外文章（宋本標如此，此有春遊一首，及上令狐相公詩啓一篇。○上令狐相公詩啓注，時爲膳部郎中。此一篇見長慶小集及舊唐書列傳，爲本補遺卷二，少此注。）某啓（二字宋鈔。）某（宋作稹，下仿此。）初不好文
章（無章字。）徒以仕無他技（技。不作）　處議（議。）實重　稹（無稹字。）自御史府謫官於（無於字。）外　今十餘年矣　遂專（用。）力於詩
章　可備瞭（瞭。）　爲之諷（無爲字。）者　罪尤（尤。）是懼　江湖（湖。不作）間　皆目（目，下有爲字。）爲元和詩體
有元微之集六十卷。微之以長慶癸卯，鎮越大和，己酉召還。坐嘯是邦，閱六寒暑，今稽山之喬木，數十

百篇。生有廿集存其間乎。橫空傑閣，蓋一城偉觀，扁表所書，則其州宅之章也。微之以文章鼓行
當時，謂之元和體。在越則有詩人入幕府，故鏡湖秦望之奇益傳，所謂蘭亭絕唱，陳跡猶可想。唐志著
錄，有長慶集一百卷，小集十卷，傳于今者，惟閩蜀刻本，爲六十卷，三館所藏，獨有小集，其文盡已雜之
六十卷中矣。微之嘗題其詩爲十體，日旨意可觀，詞近古往者，爲古諷。流在樂府者，爲樂諷。詞雖近古
而止於吟寫性情者，爲古體。詞實樂流，而止於模象物色者，爲新題樂府。聲勢沿順，屬對穩切者，爲律
詩。以七言五言爲兩體，稍存寄興，與諷爲流者，爲律諷。撫存感往者，取潘子悼亡爲題，韋苴約騎，四配
色澤，劇婦人之怪豔者，爲豔詩。今古兩體，其自敘如此。今之所編，頗又律呂乖次，惜矣，舊規之不能存
也。元白才名相埒。樂天守吳，財歲餘，吳郡屢刊其文。微之留郡許久，其書獨闕可乎。予來踵後塵，甚粗
去三百三十餘年矣。乃求而刻之，略能雙正脫誤之一二，不暇復爲公次也。書成，真之蓬萊閣，乾道四
年歲在戊子二月二十四日，觀文殿學士左通奉大夫知紹興府兩浙東路安撫使鄱陽郡公洪适景
伯書。

白氏文集

（今所傳，詩三十七卷，詩賦一卷，文三十二卷，共七十一卷，明馬元調與微之集合刻者，亦名白氏長慶集，其前尚有蘇州錢塘龍祚本，名白氏文集，分爲七十一卷，但有總目，不載每篇之題，馬本目錄二卷，具錄題目，記訛甚多，今並就當卷改正，此兩本卷中之誤亦略同，今得梅溪葛氏依宋本影鈔者，以校馬氏之本，亦如元集之例，文是者，皆大書而注所脫誤於其下，其小注，皆本有，唯音切係馬氏所增，本集間有一二，則具著於卷首，本無銜名，宋本亦多俗字，馬本易以正者，而尚有未盡，今姑仍之，其與雜之語，爲妄人改去者，兩本相同，今以宋本正之，庶復其舊，凡題目標首數字，爲本誤處，即隨筆改正。）

卷一○（賀雨）殷勤告（制。）萬邦　己責（宋作責，已誤，今從注立名本，注本是處多，但次第多移易，又文僅見一二，於詩中故不據以爲本。）寬三農　皆出（出。）自宸衷○（讀張籍
籍古（丸。書內每誤作篇，此易辨不悉著。）樂府）工樂府詩○（哭孔戡）形骸隨衆人（心。）○（夢仙）朝飡（飡。）雲母飯○（題海圖屏風）最處（本作最，處不必從。）牢不動
○（寵驗瑜。）彼軍殿中○（贈琴）不稱今人（日。）情○（月夜登閣避暑）早（暑。）久炎氣甚中（本注一去字，疑辭中人，如字誤而本集皆去者，此乃之。）人若燔燒　意
神（凝神。）凝神（慮。）飄颻○（贈元稹）咫尺有（無。）波瀾○（讀漢書）終令陷禍機（小注本有。）○（蜀路石婦）無記復（亦。）無銘○（酬元九）曾（會。）將秋竹
（下有陷二十字。）竿比君孤且直，中心一以合，外事紛無極，共保秋竹心，見竹長（閑，常下）相憶○（春雪）寒銷春茫蒼（此二
字，今名注）氣變風凛冽（冽，從水）綠柳楊枝（柳。）折　物生（性。）皆天闕○（白牡丹）君看入時（眼。）者○（酬問）何必有（書。）燦（青。）

豐折臂翁（嚴注亦有說，今參用他本云，天寶末，楊國忠為相，黃幡圖羅鳳之役，募人討之，無功，前後二十萬衆，去無還者，後遣鬼人迫捕，捉投人不聊生，故祿山得乘人心而亂天下，元和初，惟折臂翁猶存也。）○太行路（攬轡之不終二字。）若比人（君下兩君字，宋亦俱作人。）心是坦途　為君罷（嚴作事。）容飾若看金（珠。）翠無顏色　行路難行路難（俗本不疊。）不在水不在山只在人心（情。）反覆間○司天臺（嚴本、類作證。）光（耀。）芒動角射三台（下臺星見，作現，兩如斯。）○捕蝗（興元兵革後。）傷陰陽　河南長吏苦（音。）憂農　是時斗（粟。）粟（斗。）錢三百　一蝗（蟲。）雖死百蝗（蟲。）來（末小注，脫蟲字，又見作出，宋本作具。）○昆明春（經舞水滿二字，貞元中結鮑之與上文連。）昆明春昆明（舊春春池三字誤。）岸古春流新（下句青作清。）龜尾曳泥（塗。）魚吻（四。）沫（沫）開八（分。）水注恩波　今來（皆淨字。）淥水波（脫。）照天（下鱗鱗，跳作潑潑，類作長。）動植飛潛沉（性。）皆（逐。）逐性（。）樵（貧。）人又（久。）獲蒲利（下宮家，作官家，同欣欣作皆忻忻，孔作朱。）鄱陽坑頭（喜。）休稅（封。）銀天涯地角（蕪。）蒙（蔡。）利○城鹽州（注作且元壬中戲部城之。）金烏（鳥。）飛傳贄　普聞　蔡（群。）臣賀（賜。）面有憂色（下鹽州，作鹽城，急暫作暫急，貌著作貌著。）城鹽州（山下城字誤。）鹽州未城天子憂　耳冷（聆。）不聞胡馬聲　翻作歌聲（詞。）聞至尊○道州民（美臣，作美賢臣。）市作矮奴來（年。）進奉（送。）道州土（水。）地（土。）所生者○馴犀（注作貞元丙子歲，南海獻馴犀，十三年冬大寒，馴犀死。）驅犀繩（乘。）縛（傳。）來萬里（下寒月作塞天。）骨（角。）凍（骨。）皮（凍。）傷鱗甲縮（蹙下有注云，犀有同枚毛如鱗，身項有肉甲。）馴象生遠放林邑（盛中元年，詔盡出嶺中馴象部伎隨本國。）馴犀凍死蠻兒活（泣。）○五弦彈第十七（悲鄭聲之奪雅也。）第三第四絃玲玲（冷。）五絃竟奏君更（試。）聽　淒淒切切復丁丁（鐙。）鐵聲殺冰聲寒（嚴有此二句，在殺聲上，又下寒懷二字倒轉。）更從趙璧教（蟲。）成來○（變子朝。）入國（界。）先經蜀道（中。）過蜀將取（敗。）收（功。）先表賀　東連牂牁西接（連。）番六詔星居初碎（鎖。）頊（碎。）箭孔刀瘡（疤。）滿枯骨（注討雲南下作王師全軍覆沒。）鬱子導（道。）從者誰何摩娑（肇。）俗羽雙隱伽　大軍將（二字舊倒。）繫金呿嗟（變書作嗟且。）○驃國樂第十九（刺不恤民也，貞元十七年獻樂，王化之先近發遠也。）驃國樂（嚴不重。）莊嚴（鎮。）不塞為爾聽　銅鼓千一聲文身踊（下炫，作宛，皇作貌，皆作皆。）吾聞（君。）君（政。）王（化。）甚聖明（下如龍，作者體，荀作者。）○縛戎人（序民作人。）耳（口。）穿面縛（破。）驅入秦　忽聞江水憶交河（流。）垂手齊唱（聲。）嗚咽歌（下音作貫，太作大。）遺（身。）著皮裘繫毛帶唯許正朔（朝。）服漢儀整（斂。）市衣斂（整。）袂（巾。）雙淚（下注之子也，無也字，正歲作正月，末作遂，密定歸朝之計。）暗思幸（白。）有殘筋力（骨。）又（更。）恐年衰歸不得（下草疎，作草枯。）游騎不能

聽（聽。）聽（能。）漢語（下東南，作江南。）還（師。）漢被縛（助。）為蕃虜（下西地，作兩處，吐蕃作上蕃。）

卷四○驪宮高（朱樓翠閣殿。）三四重　玉蝶（蝶。）翻暖（分溫泉溢　何不一幸乎（於。）其中西出去。）都門幾多地吾君不游有（深。）深（意。）朝有宴飲（飲。）暮有賜　不傷財分不奪（傷。）力驪宮高（分宿。）高入雲　君之不來臣妾不合用（照。）青有五（九。）爪（五。）飛天龍　百寸珠（紅。）亂繁心（其。）中○（青石。）兼功（車。）運載來長安（下章家，作家。）願為段氏（秀眞。）顏氏（眞。）碑（先段後顏并名，皆從監本。）狀此（彼。）二人忠烈姿（下若石，作如石，名談，亦作如石，吐呵，作呵吐。）○兩朱閣（浸。）五雲飄飄（飄。）飛上天　比屋齊（嬰。）民（人。）無處居（下憶昔，作憶昔。）帝（仙。）子去（昇。）仙（嬰。）作梵宮（下人間，作人家。）○西涼（伎。）鼓舞跳踉（梁。）前致詞（辭。）道（應。）是（似。）涼州未陷日（下新，作眞。）娛（子。）賓（嬪。）上賓監（二。）軍（下征夫，作征人，又今日同下注，監本多訛，且從脫本。）取笑貢（音。）徒無所愧○（八韻。）背如龜兮頸如鳥（象。）骨棘筋高脂肌（肉少。）壯（瘦。）毫高（而。）與盛姬游　豈知繼及五（四。）代孫（下即，作郎。）興（作千。）不知房星之精下為怪（苦。）○（闕底。）松　天子明堂欠梁棟（本。）彼（此。）求此（彼。）弃（有。）兩不知　金張世族（祿。）黃屋（恣。）貴（貴。）牛醫（舊俗。）作衣（說，下同，發詩中亦用黃衣。）寒蟬貂蟬貴○（牡丹芳。）千葉（片。）赤英霞爛爛百枝絳焰（點。）點（燒。）燒　常風不結蘭麝囊（囊。）露輕盈泛紫豔朝陽照耀（耀。）生紅光（下殯士，作殯相，軟暈貴公主，作輕暈貴公子，北齊作曲鄉春日作嬪日以還作巳還，直平作直指。）少殯士（殯。）女（士。）愛花心同似吾君愛（憂。）稼穡○紅線毯（序桑作織。）染為紅線紅於花（藍，下上，平中，綵，作彩線線軟作線厚來作時。）太原毯澀翠（氣。）縷硬　宣州城。太守加緣織○杜陵叟（序無之字。）急斂暴征（徵。）求考課　何必鋸（鉤。）牙（爪。）鉤（鋸。）爪（牙。）食人肉（下八，作人，今年，作今秋。）手持敕尺（牓。）牓（牒。）牓鄉村（下舉，作足。）○（線績。）中有文章甚（又。）奇絕（下姬，作妃，江而作池中。）轉側看花花（看。）不定（下蹕人，作蹕人，繡成，作織時。）絲細繚（繞。）多女手疼軋軋（孔扎。）千梭（聲。）不盈尺　昭陽殿裏歌舞人不見織（三字嚴有。）○賣炭翁第三十二（苦宮市也。）曉駕炭車礪（無。）冰轍　黃衣使者白衣（彩。）兒手把文書（牽。）口稱敕迴車叱牛驅（牽，宋作牽，今從嚴。）向北○住別子（嚴本，郭三十五。）一始扶牀（行。）一初（始。）坐坐嗟行泣（哭。）牽人衣（下汝，作裳。）又不如（為作應似二字。）園中桃與李（李。）樹。花落隨風子住（在。）根（枝，案廣雅釋水。）

詠同出此天地間○詠懷彈琴復鍛鐵練○村中留李三宿因○遊錯眞首同音孫芳社○寄詩始涉藍溪灣　枝梢婀清青　吹翠　恰恰宋作恰恰水清○金碧繁　貫宜寫　爲華鬘　斂足升淨堦　趨　開張欲飛鶩　往往悠悠白雲過　夜氣青清　漫漫　泓宏澄澈深處　懸磴尤險艱難　二叟攀騷　髮班　去吸巖底泉　靈名境與異跡　拙僧　直不合時○酬裴十八訪宿見贈注自此後詩爲賢善大夫時所作○注十二字宋本有○朝歸唯應　爲　靜者信○酬裴七見寄曲江有病客者○喜陳兄主勿輕一盞杯酒○晴杓直世路重祿位祿　恬恬柄柄者孔宣○寄張十八飢止一簞食飯○孟浩孟冬毛抵底長安陌○江州簽冰才峻結穗　雲雰紛紛不到地

卷七○訪陶公舊宅昔嘗常詠道風○汎張水麥涼江氣風秋　最取非下同愛盈水頭　汀樹綠拂地池○官舍內但取足幽人適　豈無大江水外　一片秋天碧白○晚望江城寒高角動　獨在坐高亭上○春雜漫漫說下並同不能休自日午將及未○春遊二林寺林寺是作靈山客後注昔下有水字西林作二林○中黨亦作黨○陶早歸詩○過李生行攜小榼出去○詠懷朝飲殮夕安寢○食夢每日食逐加飡殮經時旬不思肉○題元十八又不遊遊州縣里○香爐峯下松張翠繖傘蓋惜惜哉多歲年下後作後注忽乎不知還還　剔發　鑿開茶園　何以淨洗我眼　人間多險艱難○草堂前新開一池晉闕新字○登香爐峯頂目眩神心恍恍○答崔侍御坐輸憂惱便使○煮葵今起乃朝飢炊　思憶昔榮遇日　身又亦不減衣○閒始悟身向晨老復悲世多艱難○題廬閣元稹山昔與微之在朝日○晚響徒施功工用多○題雞經宿慶食飲十一字小注本有○同舊休退之心○郭虛舟相訪晚酒酌一兩盃

琴○題梵寫眞圖豈止比十年老○夜琴蜀桐琴本性實○遙理誰能坐自此苦○郭虛舟相訪晚酒酌一兩盃

色八○遙聽山人尺波煙杳渺渺○宿清源寺夜憩輞朝溪曲○宿藍溪對月宋本溪字作橋○鄧州路中作蕭蕭謹家林村秋梨葉半坼拆

夢雪窗注有○馬上作○自惟位朴且疎○秋蝶朝生夕俱已死○登廬山最高頂乘者及與負者來去何云紛云紜○枯梁木作名菊

自傾似斟多發者○山路偶興獨吟遠獨嘯笑○白鷗江餘湖水斯委積　決壑同如裂帛○清調吟今晨從此過逝

詞死後有餘貲資○詠懷昔爲鳳閣閣下餘閣同郎○郡中即事今朝是隻雙日○郡齋暇日遙思毘陵館官○官舍巢禽下

不粗呼○昔憐汝幽無弟兄○題小鴈齒小虹紅橋　爲翠如可飡殮下同○瑤巾臥簟新竹冷涼　小飲復何如如何○食殺彈數年餐○數十木及署花房榜題內同掃洒掃施旅幃上綱作幽幸作雪○二年爲刺史之一豈有思人思不否○別中來自嵩松高峯　入手滋味深○落中眼昏鬚髯鬢○眉○眉蹙何爲宋作何張本詳懶出入○移家入新宅幸有祿俸体休在　取興或不寄過酒放情不或過作詩○白便忘寢與飡餐　引滿飲一斟杯○作作新橋洗

徒竹覆寒池○泛春池恐汚清冷波

卷九○傷楊宏貞小字元本有○寄江南分首手時惘默默後頭同花落城中地池○曲江早秋凌晨暝來散方喜炎燠銷濕○寄題憑聽前擊松乘春來日一往汪作澈井○贈賣松者知如從澗底來　早秋曲江念懷今秋我復來此○別舍弟悵惘初別夜後○金鑾子注後人○勸酒俗號銷消憂愁藥○曲江蘇秋三年感秋逗思○酬張太祝上歎言數笑阻　容衰瞻晚鏡○詩刻作叩門聲冬冬鼓○和元九悼往鼓○輪作懷新墳松柏林　開者欲沾襟巾○重到渭上舊居出沒入光不住○白況我今年四十髮○寄之之鄭州愁人臥孤船舟　一念堂塘白頭○悲夜長獨先知○寄題北歸作野色何蒼蒼本作○醒十力知去聲○少原知爲史難下日長下本注一上字　白馬曉曉踏雪涼絲舸春暖煖寒　愛山晴其可看○寄楊李花朝點苔蘚靠○感遊寄張作清楊中同

注鏡作玉澄作清中同

卷十○朱陳徐州古豐澧縣　士人重宦冠婚　逝近者隔年聞　長淡村陳中村民○寄元九本注自此後在渭村作○

恂恂悅諭怡恂收團扇○數老之一誰曾謂天地心其二如今如素絲色其三但憐物成長長成○同友人不水知

身健否○夢裴相公流涕淚一語留○歎落生今月忽云殁徂之子何如何者○寄元九窮通合各易交　彼獨是何人○以鏡贈別如水常澄清澈徹○城上對月復有盈樽中酒○念金鑾子之一況念天化札時　其二慙暫將理白髮

○對酒爲愛延長年生術○四隙望花菊引開行步　村鄰何蕭疎條近者猶無百步　此生身終老處○感懷自

照顯顏容　背有後鬱龍○栽松之一種此數寸枝株○白鷺之一長老老轉迫過其二悲來四支肢緩下抖擻作斗藪智慧

作智慧悲憂作憂逝○夜雨有感胡爲悄著不樂　鈔滯蓋千萬萬千緣○寄楊六赤縣事有繁劇　清觴久廢未酌　人情重姻婚戚　豈疎日無閒隙○別李十一後重寄仙姿為差參樹若插○微雨夜行稍稍悄夜寒生○寄微之之三今君君在通州○夜聞歌者秋江月澄澈徹○酬別崔五江天春多陰雲夜月隔重雲陰○春晚寄微之此地共蹉跎○首夏沈憂沉寬何益秖祇後同自勞懷抱○孟夏憶思我故鄉曲　兎隱豆苗大肥○早蟬再動故園情○南湖晚秋水芳方老　冷零落秋懷抱○都廳有感五月始萌蘖動　顧而我亦相類○感秋懷微之誰知渡橈落心　昔爲烟霄侶○早蟬泪上村新蟬聲○苦熱喜涼經時苦炎暑熱　筋骸稍輕健○早秋晚望兼早寄侍御此地同飄蓬寄○司馬廳閑宿一點銜開燭○夢與李七神合俄頃間神離欠中伸後

卷十一　感傷三古體五言凡五十三首○初入峽有感注眼作雖又音念二字本有自古漂沈流人○過昭君村終棄於如塞垣下樟溪作樟潭依補作依橋○自江州重忠州曬爍爍滿山野○初到忠州風月時得偷然　本乃是關西賢○四樓夜月沒江光沈沈○南實都查黃縑裹妻子注支作支給充俸○不二去聲寬袖　至今金閨訛籍○垂出身遊京奉雍閒　今我寂寥翼翁○哭子貶夫嗟發涕淚亦俱　出身既蹇運○登城東時古蹇時從時東北來○哭許故人因寄元八　案此乃宗面親詩中生子抱孫云云必非微之也編作元九誤今從宋本　好狂圖元郎中○都中春遊麁奏麁親近地○開元寺水清波濟濟○東溪種柳倚岸理大幹○步東坡青蕪著成白路○登龍昌上寺○詩末注閒作各又云字○郊下水畔江離離生○道園泰來由猶否極○宿溪翁何如此此溪上翁○四坡早秋偶遇上有錢叶二字聖惜年衰　蹉跎冠帶衰走塵埃○曉歸有感○注侍御作侍郎○曲江感秋之二秋到來未幾時○良病病姿引興衰相

卷十二雜感作雜言○組詞行可無奈何下一面○王夫作一同子遇逢酒逢春且歡喜○江南遇天寶樂叟白頭病老叟泣且言　金鈿照耀石榴裙下裳作蘸嚥作燈長生殿閒鎖黃昏昏暮○送張山人何事入出關又出入關○醉後走筆○張太作張大二千里別外謝交游　齊同人文場同多苦戰　元和運啓氣千年聖下論圖作論閒　江左驩讙遊費時日　誰會謂壯壯天地意○挽歌詞輦輦車儼欲行○長相思卓坼折花心開○送春歸好上送今年江上春○山石榴姹女新嫁嬌泥本注去聲

春　風鬬火焰焰火欲燒人　商山秦嶺愁殺君人○書竹枝詩引憶曾曾經湘妃廟裏雨中看下顧作眼○眞個世間尤有物難留連難留連三字脫易銷消歇○長恨歌宋本在長恨歌傳後迴眸頭一笑百媚生　回看首血淚相和流　天旋日轉迴龍馭　風吹仙袂飄飄舉　含情凝睇謝君王○長恨歌傳前述上陳鴻撰○宋本皆以大字題與本集頗殊傳文亦皆頂格　湯沐沐下滿作潛　定情之夕日　背列在清貫貫下生男作生兒向作嬪　知上皇意心念楊妃　見最高山仙　有雙童女出應門閤　渦天月晚晚　侍衛衛避暑驪山宮　陳飲食樹間瓜華果　亦不久人間世下鄉邪作塊邪　今但傳長恨歌云爾爾字行筆蓋重色思傾國起○長安道君不見外州宦客長安道一迴來時一迴老○寒食野望　冥冥漠重泉哭　不開○琵琶引開角宋本下有船字中　凡六百一十六二說言　楓葉荻花秋索索蓋蓋　似訴平生不得意志　初爲霓裳後綠六腰幺　幽咽泉流水下灘灘水泉冷澀絃凝凝下絕　曲能曾長教善才伏服　銀頭雲鬼鬼　鬼節碎　遶船月明明月江水寒　潯陽小地庭僻無音樂○節節吟　玲瓏雲髻生菜花樣○醉後狂言裁以法度　絮以似仁○辭歌白日催年西前歌　汲

卷十三　律詩案後附去雁聚時作三十九首不盡是律詩○代書詩　夜雪月　卷書帷　閒吟短李詩辛大立度宋作長度體規作形規又下注有儒風上有雅字　迎送　妓悉名姬下注貞元中作貞元末　欲訓卷波遲注無合字及下曲字　迴環節候推催　策目穿如札注集三有紵字壺錄壺數下有金字　銳若錐注鐵作纖　堅守釣魚坻陳知切馬所加下是本注守作待　三道策太平基案集中有甲乙二道釋蘇杭兩州主之句　前威福寒　凜冽衣彩綵　纖蔬菜　養勇期蓋除惡　東臺吏不欺注東原作東州　謫去泳江蘺離　沙冷冷聚鷗鷺　草傍靜靜注同安長　南宅訪辛夷注謂元下有觀字一枝作一株○和鄭方及第○與諸同年注與字作於○敕德舊情注此詩作此舊　蓬蒙嗔咻之案左傳釋文嗔於嗔反咻虛喻反對上龍鍾若疊韻也馬反無音　呼鷹鷹正及飢　會有荅恩時詩○和渭北軍語由水草行　風行雖卷旆旌候旗　空烽火滅　何處有權檜譏倒○白江陵之徐州○秋雨中○城東路上寄見弟○贈元九○閒遊○看渾家○和友人洛○寄陸補闕雞在中庭庭前鶴在雲○看渾家○春牡丹作牡丹中　即盧四周諒　煙屋晴北樓望山注○長安送柳華陽觀同居　尉上有感字孤作羣○大來歸　白杜社白杜疑地名　羇遊伴○杜日閑路作　青巖新有鶯鶯作鶯○重刊賸材宅有感○

長安閑居　風竹松煙（煙）婥（松）昏掩關〇（途中寒食〇詩中小字本有）〇（題流溝寺古松）煙葉蔥蘢蒼麈（麈）尾〇（自河南經亂）時難年饑（荒）世業空〇

眼今衣〇（聞李十一）雲宿竹一中今　蛩（蛩）思蟬聲滿耳秋

卷十四〇（禁中九日注元九六十七字本注脫下）〇（見元九悼亡詩）春腸（腸）斷牡丹庭〇（微之宅殘牡丹）雨打風摧（吹）花不全（下小庭作小亭）〇（八月十五日夜）秋

月高（空）懸空（高）碧外〇（惜牡丹花　注中字未無）〇（答元八）曉（曉）鼓一聲分散去〇（上巳日恩賜）〇（答劉戒之）早（入）朝魚在池〇（春夜宿直）輕系

封（對）階墀〇（諭和元九　餘非序二字十二篇至　卽注題下道惟作道憶微之作知之）〇（山枇杷花之二）葉如裙色碧綃（綃）淺〇（嘉陵夜有懷之二）不明不闇朧（朦）朧

月〇（夜深行）百年（年）關外夜行客　其如（時）同是不閒身〇（寄驛）兩庭春光（風）同日盡〇（江岸梨）梨花有思（意）緣

和葉〇（答詩家詩亦偏憐　女下是小注）〇（簡上大兄　注下　邪俗本脫下字）〇（病中）悲腸（傷）遇物〇（寄）太白無亡（寄作）來十一年〇（遊悟真寺）世緣未

了化（治）不得〇（村居寄張殷衡）〇（病中寄樊大）〇（酬李十一）病來唯著（拄）杖扶（持）身〇（夜坐）迢迢（遙）夜坐情〇（和夢遊春詩）池流渡清泚

澌。謝傅隙猶（過）光（陰）蕭娘風過（送）燭　亂謬靜（壽）東周　鞣因每親鞠（鞠）馬埏（枰）嗇田菜　秋穢江

澥。雲毒　良娟作嘉（佳）偶　法句與心王（王）〇（王昭君）如今卻似（是）畫圖中

卷十五〇（渭村退居）甚屏幅（屏）白版　傳衣念纏（纏）纏（纏）窮理析（析）毫芒　決密舉（興，宋作）張湯　宮（官）垣紫界

嫿　對院（面）卽儲皇　毬簇桃花騎（綺）窐（本注一去字）銀中貴帶　白鹿原東腳（脚）錯摧白鍊斷（鍛）道在肩

愇（傷）悼〇（潛盤繞香）屧步荷低（旆）徊　泥（雨）霈拜陵迴　石頑鐫費匠（力）弁波白日（石）顏　世家標甲地（第）

〇（題虛殿鑑香）發（馳）千弄琅玕　撑（案唐韻撑撥也撑同）撥詩人興〇（廣宣上人）紅樓許住請（本注一平字）銀鑰〇（重過祕書）今作蒼鬢（頭）贊善

氷〇（甞五）每見清（青）揚（楊）一悵然〇（過顧十鏸）向墳道（通）徑沒荒榛　厚（長）夜肩教黃壤曉〇（累上山）恐見新山忘

雪。舊山（注八字行）〇（松樹）夜深偸送（得）好聲來〇（李十一舍人注立上有新字）〇（聽木部）明朝說與（向）詩家道〇（雨中）假（暇）日多應不入

尋〇（贈楊祕書巨源　上有盛字詩目作詩云）〇（答生表）淺色縠衫（衫）輕似霧（下如作於）〇（白牡丹）應似（是）東宮白贊善〇（戲題盧祕書）風動翠條

腰嫋娜（娜）不別（覺）花人莫使看〇（微之到通州日下事作字緣作綠）〇（得微之到官後）蚊蟆（蚋）黃昏撲郡樓（其四）司馬八開穴長（本注）

一去宵（病中答招客者）盡（本注津上）看花下醉尚春〇（燕子樓　序強字在曲背、上河陽、寄書似作時盼）〇（發商州）兒啼婦哭不聞聲（本注時字今作夜）〇

途中感秋　唯殘（橋）病與老〇（雨中題衰柳）更道欲如何（倒，誤）〇（晚歲旅望）窮陰旅（離）思兩無〇（放）但愛臧生能詐聖（其三）周

公恐攡流言後（日）若使當初（時）身便死〇（強酒）卽須行（吟）醉放狂歌〇（瑞浦）靜語（語）多同待漏時

卷十六〇（夏南行作，瀧下同）瀧（灑）夷音語嘲哳（哳）事（似）鬼女病巫　樓閣攢倚（倚）婦隨哨鼓販（役）夫　森洞新鹹（鹹，案）

卽（疑當作爾）浩　月杉（杉）鸚枝鶻　雨露各霑濡（濡）丸（九）劍是芒耀　李酣尤犯　知寶　就殿別（劍）留慮　商

山上二邪（六但切，非本注）峴（覓）陽亭寂寞　淮寇尚猖獗（注寇獗作寇獗）蠹浦帶縈紆（注何下是誤字）燒芳悲（全注詠）

案上四字不應當作小字，疑此亦後人所加，題當作依制作針計切　眇（眇）默思千古　況我謀（自）生（謀）拙　琴門網蛛網　數被野掃榕

悄悄作假（是）愁　泉下哭如無（作沒，閏作閑）〇（宿西林寺）一宿西林便卻（欲）回〇（江樓宴別）鈴捲（卷同）下　遮調管絃高〇

代（雜）酬　山晴晴風（等）水放光〇（北樓送客）悲向送遠　捷地下朱欄（欄）鄖（手）解（共）攜（下泉路疑泉洛）〇（北亭招客）能來日觀

宋作宮　甚香〇（遊寶稱寺）花塘欲晚（晚）春　酒嫩（嫩）傾金液〇（早春聞提壺鳥）微期明日東鄰（林）醉〇（采多）宿禮江潮（潮）〇

春末夏初　澀顧門者菜（菜）〇（風雨中）小檻（檻）沽酒滑〇（寄蘄州簟）卷作筒中信（布）〇（晚春西郊）体治（醫）任眼昏〇（寄浙江寄因此注改作此）

詩（俗）此集中篇什篇什之句往往而有，是宋本亦詩云後來者見此類作十能刪刪字是宋本作此篇什篇什字誤〇（寄令狐相公）天上歡娛（誤）春有限　憂喜情（心）忘使君師〇（李開）

六錄　水（水）借蚊能可（何）在多〇（看梅樹　宋本無注）〇（詠懷）自從委順（作順）任浮沈（下一作學）面上減（減）除凝香色（下除作吟，後）〇

詩東池　中宵（宵）把火行人發〇（春題五首，一字不當有，其二有題二字）其三　嵐引山廚火燭（燭）幽　其四　道愛寺鐘故枕聽　其五

身外浮榮（榮）何足論〇（山中戲問月）誰教不相（本注思必切，俗本改作醒，刪去本注，不知相本有入聲，引是宋本作）離〇（正月）

十五日　星漢迢迢（遙）鐘梵遲〇（山中與元九書）廬山卷裏曉（晚）燈前〇（江亭夕望）憑高望（遠）遠（望）思悠哉〇（曲江外）黃茅色　鎮

換朱顏〇（昭君怨　本無注）〇（閨望　江上）綠花浪拂（拂，宋作）紫苔條

卷十七〇（江南謫居）逢新卽（改）醉存〇（江樓夜吟）文頭（二字疑誤）交比繡　星迴疑聚集（散）每歎陳夫子（注感興作感遇，下注閏句下有人字）

○清明送卓侍御貶虔州　○九江春望　如元是九江人注有呻吟而記之宋作足草因而寄之○送客春遊嶺南　離容君暫促疑蹴促太白詩嗟嗟空舟雀身計何蹴促　麪苦桄榔製　天黃生颶母注虹上有斷字下注文作尺○春郭道士不過雲礁無人水自春注水雅作蘇雅○夢微之注○問劉十二宋作二十九紅泥小火爐○十二年冬棟作凌詩中同　今冬臘候後不嚴凝下詩作嚴○送友人上峽　岸蘚合愁天斷○夜送孟司功　江闊管絃急宋作思○題詩屏風　殆始數百篇雖藏於脫篋中○答微之注報江州　春盤情無限恨　三年爲郡部吏　酒熟心相待待

明日月且回車○山枇杷　火樹風來翻絳蹠○蔗蔗高　明白蕪綠多事○春蕪正闕張大下大字疑衍○李白墓　就中淪落不過君○風雨晚泊　清苦撲地連春香　雨○山中戲問卓侍御　我抱棲反下樓作反雲志○奇蕪之　巴猿啼哭夜常長　聞　雖家高墮髻如雲案尚隙即樓頭樓烏果切馬乃音尚若乘切誤矣注本又作樓馬之鹵疑闕甚末句于分疑十分覺一作學案學字亦未安疑覺亦如較○八月十五日夜　曲江池畔杏園林邊○贈江客江柳影陰寒新雨地○殘暑招客　重拈小竹籤開○九日聯吟　一爲州典午本多作司馬案司亦可誤入聲初疑白不當以典午代司馬但後江州赴忠州亦有典午之稱爲牽分疑因是樂之句則典午正是本文也　治聲愁或有方○送蕭師　向可道江州司馬詩○題遺愛寺　捫行繞作蹊蹊○題楊十二溪亭飄歌句曲高難和○三月三日　壯歲氣風情已閑銷○江西送每常侍　借溫顏放放　折腰○白江州司馬　網初鱗撥剌剌○初除官○洪州逢熊孺登　靖安院裏辛夷宋作新蕚下○留客朝典耕　其如蓬鬢白成絲如○別草堂之二　廬山來要勤勤　還文○戲贈尹部好去語　民曹李判官○江州赴忠州○以來作已來後並同　水木向南朝　清　湘川州雨半晴　行遲帶酒醒醒　棹頭稱俊造造　鳥以能言精案字書無精字疑是縝○十年三月三十日　記作記　且聽清脆好文詩篇　君返秦地辭亂　炎徼

卷十八○初到忠州　吏人生硬宋作樓　都如鹿市井疎疎　蘇疎　只抵村○都會暇日　有期追永遠注等作寺○木蓮樹題內禪茂下脫十六字　穠茂尤異元和十四年夏命道士毋丘元志寫下接情其選僻二紅似燕臙支脂　膩如粉○即事寄微之　想念宋作此　士風今若此○題郡中嘉枝詩揚字在蘇州下○留北客　巴絃趣數元注從速反疑誤此二字當從樂記釋文音促速　彈○白樞花　使君只白別羅敷面○望郡南山題下空八格題行簡二字此行簡詩也俗本乃作寄行簡大誤六朝陰何及唐人章蘇州劉隨州等集凡他人元微之皆置在前和章則置在後俱與本集平寫不低一格至明代已來刻唐四傑集杜少陵集不分元倡和章總置本人詩後又低一字以別之近來名公刻集亦依此

例遂不知有古法矣　何妹如　暗應望蘿山○樹蓋枝　紅顆眞珍　珠誠可愛下庭前○送蕭處士之遊嶺南　外物竟關身底低事○醉後戲題　今夜酒醒　酷羅綺媛○冬至夜　坐索寒衣詎孟光案微之詩混他沽酒拔金釵說與泥音義同集中又有呂髮詎人來不休及鎮賴洛中經醉客時時說我喚奴歌之句○竹枝詞之二　悲殺江樓鬲病使君○酬嚴中丞　磨圍山下川色○東唯留花向樓前著看○野亭疑假　日無公事○苦州民鄉思銷磨倒　逐月無○房家夜宴　燭淚粘盤蠟蒲萄案蒲作五聲讀白文有光菅吹楊柳蒲如酌蒲萄之句○醉後贈人　白人春來未不同醉○初除尚書郎　繞廳啼哭覓銀魚○昭德王后挽歌詞注本作王皇后銀失之　詩詔留窮窺章○蜀怨詞之三　閒閑別離難○期不至　紅燭淚青　樽久延佇○後宮詞　淚盡羅巾夢不成

卷十九○初除主客郎中　閒宵靜話語　喜還悲○寄題忠州紅欄干上外　兩三枝○中書漢直憶作懷○春憶二林寺　每春常似意情親情下粗橫注作題牆　十八人名容本注一去字　一人○和元少尹　花時八十人直○中書夜直　尋寺到下山頭上句城裏宋作城底疑非○待漏入閣　碧樓宋作鏤疑　烟直　饒君著　茜綬殷○曉春　風日鮮明似是　洞天下院名宋作殿名○紫薇花　紫薇花對紫微郎凡官名宋俱作紫微○題新居　階庭寬窄纔容足○見予給事暇日上直　案暇日上直朝雖解劇○題新昌詩語質乎乃遊流故齋醒之暇始主官曹也　宅小人煩悶惱所居　此地兒我寬閑○四省北院東過終西通○立秋日　誰教計同會一時秋○新秋早起　官職雖榮多得已遲○妻初授　錦幖纏裝來耀手紅○遠客燒本注一南遷去字　處愁雲夢○器踏歸來長常　困臥○中書寓直　繚繞宮官牆圍禁林○新昌新居　大底抵　安莊叟○久不見韓侍郎　靜吟乖乘月夜○偶題閣下廳　平生閒境界宋作思○遠馮舍人○酬韓侍郎　閒遠花行枝使當遊○草詞半小疑作小謝○與沈檢二舍人　飽饑不才身案字書無饑字從饑正○夏夜宿直　寂默寞　挑燈坐○七言十二句　獨騎善馬衝鐙蹬　穩下脫作安○梨園弟子　白頭垂淚語語　梨園○總夜爭　如今格況　是頭成雪案容齋隨筆引此詩并引微之鶴是身如夢云格與隔二字義同格是猶言已是也○代謝好　焰短寒釭缸盡○和殿協律　依俙稀　風調似文君○不睡

卷二十○初罷中書舍人　自愁拙宦叨清貴貴下脫作○內鄉刊○吉祥寺　況見故古人名○贈江州注元作和末下有余字○鄂渚夜發　羅待月出○處台堂　移牀就月月　等閒臥○病中　同閑病病夫憐病鶴○錢湖州以鶴下酒　寄與江城愛賣　酒翁○宿竹閣

即此是名關門。○蜀綦毋潛州渡使君書詩○和詩秀才酒氣重燈時旋旋開○題蜀驛赤芳情香郷思知多少四湖晚歸

榉榛棚集戰水風涼○贈蘇鉢師忘却花時光盡日眠猶嫌莊子多詞句○予以長慶二年暫來不宿歸州去○與諸客湖邊共覓去春年梅○醉送李協律立馬停舟飛酒盃盃紫微星北承恩久去○內道樂樂時○自歐欲逢假暇日先招客

卷二十一○後序正應在此○題四馬說非亭可以少蹄羈羈○九日宴集七堰八門十六宋作六十坊○霓裳羽衣歌飄然轉旋本注一去字迴雪輕　答云七十縣十萬戶○題蘇國寺注○雙碑宋作殿詩同右時人嫌不取本注叶○花前歎注○和微之題裴相繼作相次○彈別鶴操商陵迫道禮教○白太守行宋本劉詩在答詩前亦頂格○答宋本無其○有感二字一字在劉詩後之二鬢毛斑白其三相迎亦已惆悵　忘懷任運行止○窗榮苑然猶如在目○經溪閣落日駐行騎○喜雨十千日澆灌功○勸酒天地迢迢遙自長久○六年春郡縣獄空虛空朝客夕多分秩　洛童調本注去聲二字金管○勸我酒洛陽女兒女面似花○暗草處上既脫無白腐檀

卷二十二○和微之序其間旅榮本注勸盧二字四百字　意若欲定霸取威　四十二章當依前作○和送劉道士二十三章道士提持鈴鼓舉節　仙中有大天仙卜鈿縛作姻媾○和祝仲拳四正如剃頭僧○和二月春遊亦多矣處末韻三十日是處字豈取歌辭勞虛下注望山亭作鶴仙亭澤溫葉黃含蔡注蔡色當作蔡色水葵鹽豉緊緊本注數盧反○和知非不如舉牌神定○和望曉休吟稽山晚曉沙堤及蝦蟇池　花皖邊衣粲粲○和酬鄭侍御百舌新語聲新裨裨神裨流年慵悅不未饒我　途何足泣楊漣而漸○和白翰之二身白飲數盃妻一盞　爭知如壽命短復長○和長嘆病眼眼兩行血淚衰悲鬢萬萃絲消瘦瘠滲消百骸脂　不如盡然壽逝　因茲漣漣泇際○和朝回與王諫師又慙寢穴林間○和順之遊雅琴者泞濘風松曲○知是吟不深一枝株桑○太湖石重疊巨屏山岑○閣逢十八宿予新昌幣宅何必本來主人○嘲髮落又不煩勞梳掠○秋遊平泉注四十○舒員外遊香山寺翠屏壁碧立波環迴注遺英作作胃中

卷二十三○微之重送州后君問西州城域下事○酬微之注辭滿裘氈填箱唱和詩○酬微之詩鏡銅慳盆盤思其彩呼

盧○雪中卻寄微之何妨氣候兩鄉殊○醉封詩筒寄向兩州川郵吏道○蘇州李中丞落拓魏地名來已久　鄰州喜得平生安友○早飲湖州酒捧出光華光助○與微之棟得塊耳餘作竹簡○題石○詩人不管殺却歸城○味道味一卷壇經說佛心○小飲酒醒初換熟熟衣裳○題遊新居池通淺沮本注枚夜反溝　老飢初愛暖粥○秋晚煙寒鼓聲近壁○河南王尹初到○池上竹下作勞心費目覓親天知○春雪晚來疑乘雪雪中回

卷二十四○本和仁風扇本注一平字道路陰雨苔本注一去字閑閑○答客問杭州小航船亦畫盡龍頭○春朗門望竹質疑唐嫌兼茂苑○枕寄微之注留作唱往來作來往飯晴春穀鳥　老愁從自此道○偶飲妓停亭路下夕陽中一曲霓裳本注一去字遲遲門閑閑曙色欲蒼蒼○歲日家宴春盤先勸膠本注一去字牙餳下句深固○正月二日閑行又作老倒○詩注之數作大數○強附年依本注烏皆反桃葉妓○夜聞賈州燈前合音閤二字本有作一家春○蘇州柳老來處處遊行盧偏○重答劉和州不知當作不如注○眼病兩頭治療何曾差傳案廣韻其差楚懺切二合盒中虛撚決明丸○武丘寺路注二○齊雲樓晚望潦倒官官情倦盡○江上對酒之二默默不應聲人○酒壺上但要前塵祖滅○酬鳥雀得經今年鬢漸紅　每因餐食暫漸開顏

卷二十五○思子臺有感注○遊洛中中二絕下有句字所居鄉思急於如弦○初到洛下聞蟬○松齋偶興滅減跡是非閒○酬裴相公山公翁倒載無妨學○華陽城西北字下有遊字猶○有小白馬驪駒曉從促時○題曉玉泉練垂青障嶂上○雪中不知客右又坐何人○寄殷協律吳娘嫩暮雨簷簷曲○座上贈○送盧判官簷俱疑是似夢中○續婦歡誰能每日趁功工夫○送敘中師○洗○魏樂幽寧幕窗有懷蹤跡圖蹋立馬看　憶得曉唐塘事○代夢得吟世上爭先從盡本注上聲汝

卷二十六○大和戊申歲唐文宗是大和前後不說○送陝州陝州西司馬去何如○鏡換杯不似是杜康神用速○重答汝州吳調吟時詩句句愁○觀幻須臾燭竹過風○病假中魚下有酒字○酬令狐相公火繁桃尚稠○和微之春日懷之懷越明聯檣墻俱疑幾點鳥　綠科秧早稻綠科秧二字倒下折當作拆歸只對是妻孥○酬鄭侍御楚柳腰肢嬋歸○和春深之一金銀用斷組車其四瑞鶴鵲勘袍花其十流涎見麴車本注杜甫詩云路見麴車口流涎其十八黃帖貼髻邊花　青衣傳

本注一去字。氈褥○池鶴二首之二低徊遲。且向龍林。開宿○鶴池之三白髮詫泥。人來不休○洛橋寒食日作府醒傷疑說。教送官娃豈事。要迎○送令狐相公紅旆將軍昨日歸本注、潛鎮例曬紅旆。○借蓉化園中一二寸深○結之其人性嫌。○元相公嘲天之鼠人也。○挽歌詞注、夢得館場竹枝。○失者愁絕。婢宅院小牆庳。坊門帖牓遲。蒼恩漸自薄。前事悔難追。龜鳥無常主。風花不戀枝。今宵在何處。唯有月明知。宋本有此詩、在夜招晦叔前。

卷二十七○想來遊酒霞識虎丘注寺下有皆字。舞繁紅袖凝本注一去字。鏡眼。橋鮮仍細○長樂亭留別昔時燈當作蔵。促爲遷客○不如來飲酒之四刀槍鎗。面上痕其六自賢詩智慧。○偶吟匹正。如身後有何事○勉頌遊若非疾病即悲憂愁。○寄兩銀槍與裴侍○自運即因題兩絕句禪師令人見即思心無事

卷二十八○勸行樂春日到。雖遲不再逢○千與萬之今年下有冬字。○自嘲即第二首宋又別樓題。一珠甚小。少。逗慚蚌末蕊作耶。○阿蘇宋作嵯蘇。稿亦顆點肌膚○酒吟之二朝廷乞本注一去字。俸餞○晚出尋人不遇○行番合盞本注一上字。少年登○池上小宴雨滴蓬。蓬訛。聲清雀舫○播亭卿飲就荷葉上苞包魚鮮　甘從妻喚作劉蕃伶案伶本亦名蕃。○哭鳥消七注涉異作涉江。○府西池北絕境應難別本注、悲列反。○寄居黃者。數匙粥○歲暮音悶驅鶴。鳥訛。遣乘軒○早春雪後鄭明廣上有長水二字。府庭亭。共賀三川雪○和夢得窗閉曬聰汪作曬。字書無。明案廣韻、曬、欲曝、他孔、力董、二切、當作此二字。

卷二十九○秋涼聞蟬及下首宋本在卷三十狂吟示諸姪詩後、當從之。○酬思黯相公停欵。盃曲。欵語。曲上。語馬上。從。鳥客。復遲遲　恐君暇剛。然吟○招酒此外皆長本注、去聲。物○立秋夕。雲外水。長洲城○神龍觀師尚宮八年二三月晦○早夏遊宴今朝日。花酒宴○暑熱退之服流硫。黃案、此退之乃衛中行、非昌黎也。○詠懷侍中三江路万千。里從官。官。三十年○北宮三友三人皆我。吾。師○吟四雖注、始及作始授。○哭公三江路万千。里伊水分一枝支。下四股作四支。杲泉。曬迎朝曦　怪石山欹危本注、已上八所各具本名。春葩雪漠漠本注、謂杏花島。夏果珠離離本注、謂櫻桃。泡島。俛俛課鉤。來保蓋○晚鐘香山寺皓知返商顏顏。○老然多道大天。當作太。悠悠○三遊足適已忘屢屢。○寒食豆獨好風土注。

卷三十○宋本無題裴晉公十二字、卻以披侍中晉公至本末刪後、也爲題、皆低三格。詩注人畜牛下有者字。體詳。肉生欲聞　福降昇自、升。天○飽食閑坐遠庭。亭。行數匝○風雷中作一領花茸。氈。吾。我。應不負爾○雷中。雷音二字雖多寫。又不見北國。闕。京。浩浩唯紅塵○犬蹇。翅凝本注、去聲。高摩天○東師翩翩平肩舁。輿。下一首同注皆本有。○題文集。前後有。七十卷○早熱之一兼亦示。心無事○七月一日作宋本有前歇池上一首、在前池上作前四句耳。○自在小婢搔。我背○詠此作鷺鳳。天外飛○因夢有寢初是見。章尚書中作遇。李侍郎○題天竺南麓。雜芳澗間。草合○天師春北邙原邊尹。軍。村。畔。注中在○雕儿音塔。答本注、音塔。然無所偶○夏日作捫腹方果本注、音顆。然

卷三十一○大和六年冬○七年元日逢迎拜。跪。拜。遲　豈憐此身時。羸。○洛下送牛相公注、考聚宜作考覆官。○夢秦聲是女功工。蠶。嬌語。旎風○喜雨書聞賞紫衫。袍。朝士白髯翁　臭。貂。貂、同黃鼠、狼人閒紛紛莫如貂。世界終須出○微之數詩解叔只應因。嵩洛下○慶藤寺山寺甘隨減本注、音陷。劫壞　天柱倚崚。松。巨　霽月當軒。書。白○自歌當時綺季不請本注、平聲。錢○遠陳許絲管。竹。行隨白玉壺○青壺。壺。汰本注、音麗。風吹不動　鐵鑿本注、去聲。移燈背○同諸客。客。朝銀篦穩纂本注、去呼。烏羅帽○藍田劉明府○池上閒吟。三月州。能守未全貧○瓶牛圍花紫蠟黏。枯。爲蔣紅蘇。此依宋本、永政作點作裝　螺蚨爭香宋。爭。　未似是。老人詩　東風莫殺本注、去聲。吹○早服雲母散酒渴春深一椀。碗。茶○三月時日目晚閑○密天竺寺遇身尚繫官。朝。班下遇、衙作蕭。蕭、後同。○侍中昔蒙興化池頭送注時、作特。○奉和晉公貂蟬蘭澁出埃塵。塵。○溟涬沙鳥聲。鳥之至海底飛塵終有日。日。有。

卷三十二○讓老子言者不知。如。知者默○讓譯經陽。物。焰如何更覓魚○奉酬侍中角本注、音鹿。里年雖老○送桃杭州次首注杭屬。言。大底。極。園林勝市朝○時師渭村詠月嘲花。風。先要減　與吾。君。醵酒稀柴扉○詠雪不住入。朝廷不入。住。山　匹正。如身後莫相關

卷三十三○白詠。疑。形。貌。具體微○謝令公席上便是鄒枚。牧。分散時○早春題少室東廳雪銷風翠。氣。生○雨中翻琴者○彈別鶴操。鄭二。同。杯盤狼藉宜侵。飄。夜○喜與楊六。鴉春侍御同宿。○題居。春盡○遠。遠上。輕屐單衣彩。薄紗帽下痛、其作薄。二水畔閑。行。來

上小船○香山下○宿香山寺我事是空王正坐禪○當酒醒歌相客　瓊香醒新插籌勸○八月二日夜作○病中今朝似自校量

覺語○和令公酬本注平聲錢不早朝○偶于微損○長喜牛相公○月滿解酲醒仍對姓劉人○本題淮南牛相公何物不陶甄注官家作宮家遠訊許驚魔物　楚醪醒來樽罍秦聲等送耳邊○吳聲君稱名士誇能飲注只作即我是愁夫肯可見招○初冬月夜

清泠冷玉韻兩三章落泊絡銀鉤七八行　水南地空地多明月○情景贈李尹兩銜但本注平聲不閑○與夢得雁

道淒涼新第宅第○楊六尚書之二罷畫羅衣盡本注上聲嫂嫂之俗號裁○因夢得却寄兩條君領令取○春夜宴席上九十不我

眞地仙本注我年九十不衰○晚春欲醉酒○開成二年事作書屏畔修初半事舞急紅巾疑本注去聲○晚春酒醒○尋夢得

和裴令公酬赴絕句下當五絕下亦有句字○宅西之四霓裳奏試能唱梁州○偶作清涼秋寺行香去火○同夢得關塞風光請中半分○幽居

不必入深山山川○燒煙不成白髮逢秋王本注去聲○遇除夜醉依本注皆切香枕坐

卷三十四○司徒令公招劉其緒蕭緒盛德終難退遇○和東川老將榮補帖貼未敢放放相過○小酌日來作小新日

滿月乞名時本注因名引孩○酬思黯觀贈注中戲作贈銷愁仰本注去聲酒樂○洛下雪中水南水北雪紛紛日日多暗來唯老病○

偶題肥馬輕裘遠粗且案粗才古反俗本妄改作且有○新歲贈夢得紫綬行聯袂被○早春特賜正月晴和風景暖新○戲贈夢得雙鬢蒼

歎今老矣下等曰訛傳曰須詫疑奇章置一筵○酬皇甫十縱酌醺香堪憶○冬和思黯除却吟詩兩病閒客○寒食日作音佐底

歡娛過此辰○醉後聽柱樂曲注亦作桂華又隨作此是世人間腸斷曲○洲夢得兼擬減減風情○春和裴令公獨立

香山下頭本注時居易獨遊香山寺○早夏不醉爭銷得日長○晚夏閒居只應因劉與白○酬思黯春去來朝來去無歇期○

酬微之寄皇甫朗之○同夢得和思黯因酬作因題○三年冬下○自鄂河南依然似自到家下注七君作七尹○天寒晚起注鄂橋下有花字○四年春柳梢黃蕊嫩草

芽新○白鬚三元光朝念葉珠篇○酬夢得何人得白頭劉○送蘇州之二官作宮

卷三十五　律詩一百首并序○下開成己上人四禪天始免風災本注色界四天初禪具三災二禪無火災三禪無水災四禪無風災○病中五絕句

○送蕭客與教交三十六峯知○還○洲夢得見寒長傾藥酒螺○齋戒每因日齋戒斷葷腥○近見墓然可後東歸

伴老夫○病入新正盃觴與又漸闌○強起迎春暖戲題思黯○春暖詠懷一歲平中分春日少　少處真兼遭病折磨下注○病中導道

宣城朗○前有別柳○談氏外孫之作謝之○技絕句○詩篇作成篇○開成大行制度移俗民俗○時熱少見客○夢微之注阿衛敎之出家○在家衣食支分晉

婚嫁畢○偶題鄭公注班宋作瑾翁無衣食又自如何○早入皇城風露淒清涼禁署深○寄題廬山注此詩題下是經字○山下留別留別當知後

會在他生○林下澤知有我無材老樹不○身紐心心是身王身是白宮○早熟離喧飢擾有雀　邊客向炎洲州

注個○對酒有感注○寄潮州○暮朝曉晚作稱給是作恰是嚴之樂興曉雪引詩情　鋪花憐連地凍○圓思○樂世綠綠腰宛轉曲終頭○

水此聲自腸斷爲何人○想夫憐注○何滿調泰州作秦川子一曲四詞調歌八疊○離別離飲歸來無淚可可本注可歲反落巾○閒樂坐

安臥穩聲與平肩下梅作倩

卷三十六○開成二年注同在路○隨李相公碕岸來鳴鳴鴨○夏日閒放長本注者丈物徒煩響下文疑大○遇物感興此未免憂患注本

下四字本在今喜下平聲○官俸初罷閑中殘舊穀○閒居餵吟貌不有所思人○李四隨下滿耳秋冷冷冷○李虞二中卷迢遞遙幾十里　未如吾

我舍下○北隱竹石況臨北簷隱下下有子當作無子○閒坐看書多取終厚後亡○夢上山夢寤悟俱非實○二年三月加蓮仍異稼蓮

飭鱗白如如白雪○遠毛仙鶴韶鄙容花皎妍下飛煙作非煙俱遠○遠遊樂眼昏鬢白頭風眩本注平聲○春池閒汎花助銀盃氣酒

魚跳躍何事樂○宴饗直至敎櫻桃樹已枯○和李中丞小的作小的○偶吟注是作皆○齒暮夜長不記疑車公更記疑誰○寄題錢郎中

酉湖湖石岸頭○喜入新年比老類時流是幸人○會昌二年蘇李冥漠漠隨燭滅○以詩代書苦若云夢想在林泉○春

日春歸似自遣驚留語○夏日與閒講師熱熱惱惱漸知隨念盡○病中看經月上新歸伴侍病翁○遊雲翁不該諧憑谷醉

鄉人○酬林秋中葉稀添薪○池畔逐涼黃犬引迎騎馬略客○池鶴八絕句下五十二字是小注○鶴聲警警露君能薄○鶴

君因風送起入青雲○談氏小外孫玉童中郎餘慶神傳羊祜○送後集故山迢遞遙在匡廬○答客說海山不是吾我

歸學

卷三十七○昨日復今辰閒居淨清深淨貧○狂吟注書字○和白傅書賦垂柳有序案此九字宋本無其水雪坊四南角本在貧字下○云云即緣也非序也其詩之次序爲本亦顛倒不順今依宋本

式列於左。

永豐坊西南角園中有垂柳一株柔條穠茂白尚書竹賦詩傳入樂府遍流京都近有詔旨取兩枝植於禁苑乃知一顧增十倍之價非虛言也因此偶成絕句非敢繼和前篇

白尚書篇云

一樹春風千萬枝嫩如金色軟於絲永豐西角荒園裏盡日無人屬阿誰

河南尹盧貞和

一樹依依在永豐兩枝飛去杳無蹤玉皇曾採人間曲應逐歌聲入九重

刑部尚書致仕白居易和

一樹衰殘委泥土雙枝榮耀植天庭定知手澤今春後柳宿光中添兩星（汪本有東都留守韓臺和一首宋本無）

卷三十八○每見昌南二郎中（注當作喻無益白戲也）○胡吉烏劉虛張（後榮陽作滎陽屬汴州○贈諸少年（注十二作盧貞年八十二蓋與河南尹名同）（半傳作半疑）○和李相公（彭定闌干杆倒○閑居金羈駱馬近貴戚却○尋者白嘲（注時俗謂七十已上爲閑第八秩）○自詠老身（爬宋本半把）背向陽眠○禽蟲之一疑有鳳王皇

雙鳥歷（其二注每游輒下是三字宋本作兄弟鳥行）（其六注）

獸中（本注去聲）刀槍多怒吼（下雄作羆兼作致其中汪本作去亦水是又篇下有背字）

卷三十八○勸酒交相養賦不容毫髮聲○汎潮賦心必懲怪以徘徊臺有闌兮閣有芸日白雲兮淋清流

○傷逝行賦山險峻有今路屈曲忽窮餘兮不見日暗暗曰予有弟兮侍左右○宜州試射夫同面鐘鼓戒鐘

伸先王生之義訓故禮樂而義立得溫如酒渠如○寫中列者○遠岫詩○觀烟誠誠於既往猶面如隱面焉

○湘高皇帝所白蛇於澤畔於是行者告于高皇宋重一皇字屬下句秋水大滿滿○大巧若拙賦莫徒與班爾倕之輩

案士衡赤巧工見推南子○雜詩筆賦左沈論合爲手乎筆可以勒修爲良史藝得攄稿於筆硯之間○黑雲成渭賦滔彬彬之李

質下炫耀作炫燿視之者目眩疑惑目而改觀文章斐我兮摛錦○敬諫鼓賦於是乎唐堯得以爲嘉治者也是必

聞其音聲○者子不又有何是以多之則鑿枘柄難施

卷三十九○蟠屈盡孟見西山經其非序六字誤○山石陰宋作孟○陳屈野井序下八字非本注○繡虎人歲鷄死悼懼中○二蟠本机凡下一一蟠本同

不傷爾朴性案脫語夜如明月人我室本注一作鑑緡珠陷鈿帖貼鬢毋宋藤雖有隸住子弟○無可奈何又何常

壁雷不一十去而一來于云何不隨靜則臨一作閒然與陰合迹委一作隨耶順耶○通鑑凝作得出佛鑑○繡觀音菩薩像贊

卷四十○袁二良文報施之朕朕昔詩人賦有黃鳥之章下名其篇云作其篇云○祭楊大人文歸櫬櫬千里○祭烏江十以至敢五兄文

成人○祭浮梁大兄文痛病恨所鍾○祭盧山文但使流慶厲不作魑魅魅魅不逢○祭李侍郎文江澹澹通州松茂柏懿樂

滿酌酒卩噢曼反貞疑誤歸空冥莫漠然而無所爲○祭伍王維長慶三二年歲次癸卯下同人死者非一神文

神其念知之乎○祈雨學神文注本無是用撰揮日祇事肸盼饗嚮無應○祭龍神文無靈將恐歇竭

卷四十一○有唐書人墓碑周柱國陽楊平公曰訥納朴恪慤碩下翻府當俱作翻事府澄澄下州刺史渤海高鉞鎮

撫拜謁爲副宿詣義理撮要執友慟哭切○唐故通議大夫碑銘下有并序二字即公王大父也即公王父宋作皇考也從

評事長慶二年宋此下有某事二字謂王貢也將何時不遇我○唐贈衛尉公諱誠誠與王文連而知其家事治故○傳法堂碑曰自

鄭賦試駿假年侍老者二千十人案此乃小民規免役者故有二千之多人伏服其明有主壻者故公之子大理禮

四祖以降若伯曾叔曾伯祖叔是名貞貞下同修○唐撫州景雲寺鑄反寺府反故與匡山法眞眞無

卷四十二○大唐故贈妃顯下有某字井序二字卷六誤有凡六十當作九御之政○唐故會王詔故京兆尹播潘○唐河南元府君長曰泝泝祿

央其數施尸羅者十有八人衍會故宴宴男女道行行道者隨隨○唐江州興果寺題下有并序二字如坐漆室室

稍稍甚溥穠泣血惴惴慕○唐撫州父諱舜舜不十年而五登甲科第不然者脫何乃德行政事文

自興果訖起東林迨啓手足日前無長物一見訢欣合

學之具美叢叢乎公之三子乎文天德闡彰○唐故坊州故大理寺少卿襄州別駕白脫諱季庚汪云當但庚案集中不連

卷四十二○大唐故贈妃顯下有某字井序二字卷六誤有凡六十當作九御之政○唐故會王詔故京兆尹播潘○唐河南元府君長曰泝泝祿

庶字汪政是也之姑○唐太原白氏之墓銘并序元和八九年

卷四十三○江州司馬廳記自武德已以下多同來○羣空記積石嵌空堙塊塊華一簀簀○箋竹記華茸蓋蓋○記異末作紀

異。曰延年乎。里　予從祖兄曰暲。緯　視其族。羣　談之所則應塵埃。電　然無足迹　如於此觀其辭意若相與數其相過者　則衆君子。予謀於社以亡賄。○東林寺　財才。力不足　非任。於布施相。○三遊洞序　故曰。國。爲三遊洞。○遊天林寺序　范陽張特。時　姓名文。詩　句。○代書　去矣去矣。脫二字。○遊侯橋秀才序　問其宮。宋作宦。名　問其僕乘囊。輜。貫　予不爲不。脫　遇耳矣。○冷泉亭記　可以鋤煩析。析　醒　有相里君造作。脫　虛白亭。舊本俱脫作字。而以造虛白亭爲文。不知造乃相里君之名。文苑英華九百八十一。有獨孤及祭相里造文。造字公度。官至河南少尹。且此下皆言作亭。不宜此獨言造亭也。

卷四十四。○與楊虞卿書　走馬至遼。水。下闕然。書作闕默。　迴來雖手札一二。兩字。誤作三。往來　媒蘖。之辭一發　其餘附離。之者　況大者遠者也。乎　人生未死間。見　頑劣。劣之藝。○贈人上宰相書二首　則其。脫　合之難也　伏蘊。脫。少留聽而畢辭焉　蓋先皇所以輟。輒。己知人之明　允。先。天下之望哉　古者宰相取天下耳目心識爲用。今則專任其兩耳一心而已矣。此二十五字。宋本在古者宰相以接士之前。別本皆無。今案下有接士開闢兩段。義足包括。不必再贅此段。疑此爲後人妄增入。　愚者心競。競。而是效　使羣目自。皆。白。張平　苟有舉一賢。者　相公允。充。人望　故孔子曰日月逝矣歲不我與。白公讀書兩葬如此。

卷四十五。○與元九書　粗。皇。下並同。案二字不同。俗本凡粗損改爲皇。論歌詩大端　亦無出。脫。足下之見　卒。碎。不能成就其志　上下通而一。文粹作二。氣泰　決此以爲大寶。實。也　用。乃。至於韶成之風動　雨雪霏霏因雪。二字。脫。以懲征役也　世稱李杜李。既。之作才矣。已。奇矣　觀縷格。裕。律　有指之。字無之。字示僕者　月。手。請諫紙聞登。脫。樂遊園寄足下詩　其餘則足下。宋本又有足下二字。屬下句。名落。入。衆耳　此誠雕篆。蟲。之戲　今雖謫佐遠。在。郡　檢討囊裝。囊。中　分爲卷目。首。　凡所遇。遭。所感　才。清。麗之外　今之秉筆者。脫。　然。往。哲。人貴之　知吾罪。最。吾。要。　脫蹤跡。蹟。　且欲。脫。與僕悉索還往中詩　徵之徵之。脫二字。知我心哉。○答戶部　并別覩。觀。手翰。○與濟法師書　濟上人侍右。宋作左。　此蠆。蟲。方便教中　況後。慎。五百歲。○與微之書　退不能。得。相忘

攻敍。序。病心　殘燈無焰影幢幢。憧。　青蠅爲牆援。垣。憶。憶。昔封書與君夜。○贈杜國序　宋。集。如蒲萄

卷四十六。○補遺書　予佐。疑。佑。厥稼穡　撫綏烝。蒸。民　不鮮。鮮。命者有常刑。○遺書井序　報之。下之字訪。義靡他。○中和節頌　自上下。面。下　子兆人。民。而基皇德。下大宗作太宗。爲舜作爲。奚　安萌牙。芽。下同。養幼少。小。　幽贊亭毒。宋作育。○晉羅泰世子碑　將欲商擢。擢。下並同。　敎十有五臣。注顯歡特宮山郡孤突。俗本皆誤。　無小大。大。小。○漢將李陵論　再接再捷。捷。○故梁縣令白府君事狀　乙丙已降是也。案乙丙見魯僖末年。白公之殺。在哀公時。何其遲不敎書乃爲。　胥。孫曰。白。起　公諱鎧。字確。宋無。鎧　本道節度使令狐彰。章。下同。○蘄州別駕府君事狀　字某。字下宋空兩格。　反拒東平。宋疊東平二字。屬下。　宜崇。從。亞列　故卜。霍。斬。縣府君

卷四十七。○才識兼茂注登科宋作登科第四等同俱頂格　精。沛。求古人之意　廢。廢。虛文之無用者　刑淸而兆人。民。自化勳植之類咸煦。煦。而自遂焉　寇既荐。薦。興　雖日。曰。下同。督農桑之課　未息。息。兵革。下同。　則國無餽。饋。飛輓之費　誠信明則獷。獷。獸。又見卷六十一。歸命。獸。又見卷六十一。　因其廉讓而示之以禮。理。　今。古。今。之所疑宜。而漢高。脫。兼其用以取天下此三君者。宋作三君子者。　亦猶心之於四肢。肢。同。陛下但舉中而行。下之字宋無。　視。顯。陛下升。昇。通。平之始。○禮部試策凡問唯頂格。咸樂。逸。生業　無游情。惰。　第二。第五。道。且革燒醑。濡。之俗矣　雖殊時異致。政。而布帛。泉。日已賤　方今倉。食。廩虛。○策敎試。注遂官作進士。　將仕郎。此行二十一字。宋在敎試邊鎮二行之後。　陵。素懷翕鏡。鏡。之性　抵。抗。捍。拒。朝命驅脅。協。師人。與崇文詔。注本有爲頻請觀井寒。批河月駁沸。廉十一字在時崇文之上。中。　駟致邕。雍。熙

卷四十八。○張徹。皆方直強。倔。可中。中字俗作監察。御史。○楊子上。留後。有賢帥。師。○李仲。蜀人又。安。矣。○廣承宣。故吾前命崔從。我。持左綱。○張聿。蓋弛。施。張舉措　而名。析。未達於朝聽之間　得不愼也。夫。　前領建裕。潤。有理行夾臨殷。沔。郡著能名。○鄭餘慶。海州刺史。庶使與吾。君。共理者。○張洪。前瀛漢。漢。等州。○魏成節。掌離。宿。衛可致。緻。果校尉。○高銖等。太君上有闕字。勅起居郎高鉞。鍼。○九疑可有散騎常侍制。○王公亮。不宜改張而趨。鳥。數。轍。○章貶無類。類。之珠

卷四十九○李恕此城叛換逆，翦而滌除之○許季同則脫。設官之重○廉日華贈坊州刺史制○李宗河練達理道，道理。況潤陰南，封圻之守詞戶，曹賦籍之要案以潤南為潤陸，戶曹為副曹，此曹字注也，當以羊祜，故戶曹為辭曹，亦作詞曹，宋本作祠曹，誤○太常博士不交勢利力，○高勞顯神見危併授，命朕甚閔憫之深州故十小將高某等○裴咸必有餘刃力，○周懋分領鄉三郡○楊慶復李綬作李綬，潤源作潤縣，○前魏州判○李德裕敕尚書左士二字脫，郎中敕故戶部侍郎崔公墓誌銘

卷五十○冊新羅渤海可汗文四月景庚寅朔二十一日景庚戌○李諒操刃決滯者盡驍騰，有聲滯驍二字，見莊子養生主，釋文載崔家音不同，今當讀為表意，宋本訛作雲驍，誤本有盡驍切，出莊子六字，宋人沿集解所加，非本有也○元稹立內庭廷○孔戮各於以其任○鄭國朝以宋景賞作環○王汝故吾我以朝散○奉議郎虞潤作虞南○李諒公幹無聲亳毒城之政○李肇可中散大夫王鑑下可字，鄭州作明州，澧澧，下同，州諸軍事

卷五十一○冊劉堪太尉冊文何痛如是當作之○王庭湊盟活作未恨活○堆羅天受疑授至寶可守脫，秘書監○柳絕仍改名言御○顯諜都督桂州林諸軍事○杜式方米粟二百碩石○衢州刺史鄭擊多縣是邏選○李演交戟戰之下○康昇讓遊擊作遊奕，馮緒可試太子通事舍人知出州事充右江都知兵馬使○奉天縣令故員外郎不可逾時缺○故劉州防秋兵馬使永言殂殂，謝○姚元康等苟能贊察廉能○楊乎諒等夫材才不錄○李益何嘗一日而忘之耶脫，因脫，命有司○袁滋幹悉擢，知戎旅

卷五十二○京兆尹漢作蘇漢，蓋王者施當作弛，張變通之要也○顧傑射蘇兆勅故某官男某既，等○王承林宜得謹良長吏以養理之也所，勿偵值，勿佻○源復可安王○鄭坊府長史制○俾之糾劇，邑○知作州院官侍御史盧濂咸當是自，舉○楊於陵下○鄭公母字忻，遂可陳府司○劉泰馬制○倫閔勅前徐泗濠等州觀察支使候○衛佐各從所知之○故工部尚書生於七十，族○幽州兵馬使注劉怙兄賢講案奏請上當又有一恬字，○張偉等吾思薊師未刻今令以朝右貴戚宮言坊清班○商○烏重胤李孟氏州封郡國夫人制

卷五十三○鎮州軍府王怡風危如武虎尾追榮崇延寵○武寧軍死猶而不忘○李昌元頹塌塌勞臣末有錄如○田弘正可檢校左右散騎常侍○李佑勅牧郡守之官○宋朝榮牙衙門右職○冊陣亡軍將等勇以而亡身○入道乾使有恪恭敭滯疑之勤焉○湖南都押衙柳州作郴州，下同，○王鎰勅刑曹郎缺闕○京兆府勞逸脫，均而名分定矣○田盛左漸作左衙，夫仕宦官，至

執金吾○崔承寵分符郡邸，○劉貝州刺史顏有未朝去思○盧溪州而潘洛隅未靖○劉河陽節度使勅夫脫，文武之才○李予成等勅黔州觀察使與雜，度支使言李，乎成等○馬總神策軍推官准制○田錄加官制勅田鍾鳴，

卷五十四　翰林制詔一以下供作制詔，○除裴垍朕閑后德推臣哲，良臣德，推聖良，當顧訪問，之際○除段誌大修邊備務，二廣黑，分師　右神策軍步軍二字脫，大將軍○除趙昌王者以御齒尊賢為體，○除鄭翊思厚大宋作君，臣貴全令，終始○加程執柴偉壯在，中權，○除王佐注，四年三月六日宋無十字，然後官，授以節制之任作於後似順，但唐人自有此文法，韵雅中亦有之，充朔方靈鹽定遠城節度副大二字脫，使○除劉巨源注十一千，聯之帥○授吳少陽貴介承威，家○除張宏靖益著令問聞，○除李吉甫○除章貞之永鑒監，集中每，前烈○除蔡傳止政簡而慮遠，○邊誠節度使疆埸，不可以無主

卷五十五○鄭絪等或損益有疑宜，○除韓皐半在東周州，故事多，遺愛○除李遜宜輟材於浩壤疑讓，○除薛平形勢宋作制，之地○除田興亂政或，啓，百衆悅附，悅，可責責，非常之功○除李寬可以副副，之○李絳文內同，○蔣係任乃官○鄭鄂既重且推當作雖，

卷五十六○與王承宗詔不以武功，功武，自負　元九，欲於聯親屬之內　今授疑受，命之後○與萬昭詔，并別論請情，陳獻者　宜及俊疑後，嗣○答李劍備見忠藎宋作藎，下同，○與吐蕃宰相叔矩骸體，骨○與師道詔益嘉乃志，重，○與劉濟詔發漁陽精銳，統之師○裴吳少誠文貞且有威尊，○與希朝詔省所，切，奏　卿親領銳，統，師○與元陽詔仍遷崇，宗，秩宋俱作秩，前後倶同，今聊見之爾，○與昭義軍將士勅書○與師道詔兇關疑謹，有素○與師道詔脫，脫，推誠待物○與茂昭書睿賜，之懷○與昭義節度宜直，竝宜，知悉宋作悉知，○代王晉且如党黨，下同，項○與吐蕃宰相計年歲則沒沒，來甚近　去年冀論，論與，勅藏來○與劉闢詔宜加旄旌，鉞○答裴垍詔揮，撝，謙秉易退之道○與新羅王具見，如別錄

卷五十七　翰林制詔四勅書批答，裴文贊詞附，凡六十八首，○答元稹等○答黃裳，瓶，瓶字見呼名，于王公卿士○與從史詔將使物無疏疏，

前祭盧山文亦用○與韓之官即札之異文○韓詔勑韓皐省所陳賀具悉下朕自守廬圖之上有一痛字疑訛文下與○答馮李安詔與茂昭紹皆卿除遷文疑痛字皆衍○伉屈己徇循物○答安鳳年迫於固然之理禮○與從史詔稽慶承成家○祭故贈嫌紆孟氏文既卜日辰良有宓妃之淑姿容○李冬辛元天天元皇大帝　廬州申述理李脫樹一株○與茂昭詔李鈞苞包多榦下蘇亂心想當宜知悉○答謝潤詔寬寡而得乘每徇循公而滅私○與柳晟詔受茲系力既○祭張敬則文嘗旅族常而播美○與元衛詔遠遂此歸投其已知委悉○與宗傷詔卿邦家植幹○與希朝詔尚疑能繼至○盧元始天尊觀上在九仙之月忽如與相現見於前○代忠亮頃曾當報牒○與潘孟陽詔節度觀察等脫使

卷五十八○初授拾遺獻書奉書于旗旆辰之下○論制科人狀人心甚驚警故卜時事之否臧爲人之所媒孽譖僧儒等准任疑往例與官○論予顧裴均狀要重位則卿得重位無求不獲得天下節度使子爲駙附馬○論和蕃狀事又有不然若損益相轉平○殿殺已子任細而奏貞亮右貞亮元亮是舊人范希朝末○請錄有舊恩二字敘四十餘載說○論魏徵使使還後嗣○論裴均何裨傳聖政

卷五十九○張奉國以摧懾攝天下姦臣之心○奏所聞狀將謂容其有遠越臣昨訪訪昨聞○奏閻巒等縣囚狀有因十數十人○論元稹第三狀從此方便顯報怨故與一京司官閒官○請罷兵第二狀若保果有成功○請罷兵第二狀與於承宗本末之勢同也臣昨日者脫一軍若不寧帖貼懇迫兢競惶之至○論孟元陽狀水有功○三月三日末展涓涓技之効○麗日特加慰問者脫豈止飲德瑩藥心

卷六十○論重考試進士臣今非不知此設此脫乃至公至平○課組右田布以臣宜諭慰進官況取其財才○論行營狀之一則鎮州來來攻以分其力一請減淄青只留東西二帥師一請勸魏博等最可痛惜下者也二字宋無前後報皆作報一請因李光顏無出於斯此實恐軍用困不濟○論姚文秀今阿門王被打狼藉足是明事謂爭鬬之事即則日我因有事而殺故殺人脫者從今得計

卷六十一○爲宰相賀收長蠲減租賦賦○爲宰相賀殺賊長逆賊某乙一下同臣等誠喜誠抃忭伏惟文武孝德脫皇帝陛下○賀雪生臣某等謹下煙作烟○忠州刺史謹遣某官某乙一○賀平潼青表撫不誅殊罰○賀上聖號威殲梟鏡鏡○杭州刺史莫酬酢一二○爲宰相謝賜酒脯慙無麴糵之功

卷六十二　策林一凡二十二道策林序另一行○一簡編二道若默然默而退○二簡上讓下競競○三質尾○五寄人籬籬下六字是小注已下並同○七不勞而理政與欲時敢行○八風行偃草臣聞代之澆醨薄遠無不伏服堯舜率天下以義仁○十三言號令如汗渙汗然一出而不可復也凡下之從上也雖三令五申而令不明矣也雖家至日戶見曉而人不信矣導道之斯行○十七異五篇不過與也說不及也皆樑樑雜而星星○十八贅水丘之異則收何視反聽可謂不測之倉食說

卷六十三○十九鼠潰盜夫人之蚩蚩二字脫趨利者甚矣斯所可謂下令如流水之源○二十間鹽鐵法之謀○二十三利厚則財富作財下並同倍本作財更誤生若上既脫不歸於人○二十四循徇以爲常○二十五蠶乎賓嬪婚姻葬之度○二十六不加斤斧斤○二十七罔不思効其用下脫三十七字然兩不相遇其故何哉今欲求之其術安在下別提行

臣聞人君者無不思求其賢人臣者無不思効其用上接然而云云無由下又脫一者字○二十九授以小大大小下同之職器舉者坐不當之辠事遂于天上下○三十才既用而政未成下脫二十五字將欲正之其失安在下別提行臣聞夫官既備而事未舉才既用而政未成下接者由官與才云云屈屈長才於知人者○三十一問國家台衮之材才下同未商較其器能臺省之具卷伏願思以後艱難○三十二而且勸善之法缺下而不考其要者旨故漢武悔焉然不盟誓而外戚服○四十九京西師之兵下城堡作城壘○五十一侯將與守而何先倍通臣執國命○五十二於是生業相因丙富強者專籠山絡給盤野之利大抵人稀土曠廣者○五十三

至榮徙茂陵林。贈嗎。汝州刺史　無笑。嘻笑無。意忘脫。得喪窮達　公獨曠曠。然〇唐故虢州光祿大夫墓誌下有銘字。贈
潁川郡太脫。夫人陳氏　初脫。補集賢殿院。校書郎　歸葬于河南府某鄉某原村。祔脫。僕射府君之封
域時〇陶落辭　自爲有樹之。又許。爲字。　滋潤血髓髓。　非無饑餓宋作鶻。下同。　爲君脫。口中之物〇醉吟先生傳　秋獻。布衣
家　賤脫。及鄰　以救于妻子凍餒餒。〇蘇州南禪院　院僧法宏惠滿契元惠雅等藏藏。事　師又曰曰。與送
羣衆　是堂是藏經。是經藏。之用　不唯記年月述作爲爲。〇蘇州南禪院　恢王教而宏佛道者多則多脫。二字
矣
卷七十一〇唯南節度使　內齒其志心。　賜任難家故徒。　輔釋粮暨。　竹陵府君　拜爲。右拾遺　至於捍卑。大
悲　風變塑。化移〇白蘋洲五亭記　連汀洲宋又有一洲字屬下句。　委垂。撫縣。蹤地　楊竹綃紵。束之〇畫西方幀記　諦觀此變變。
娑婆。世界　必脫。先念阿彌陀佛　何獨如是哉一句宋疊。　無諸惡道及衆諸。苦〇畫彌勒上生幀記　願當來世〇香山
寺新脩修。　懸文大。幡二十有四〇唐東都奉國寺　月用。開六經〇不能忘情吟　去長本注。音丈。物　辭畢涕泣。下予因素言亦愁默愁。
不能對　凡二百三五。十四五。言〇衆生偈上無讚字。〇醉吟先生墓誌銘　廬虛。州巢縣丞　無用兩薄薄。酒
白氏文集後序樂天自作。各本有不錄。

補校

卷一〇悲哉行　讀書眼欲暗。暗闇馬本韓改暗爲闇。
卷二〇寓意詩之五　孰謂鷄之堊。徹〇和答詩序　得馬上語語。別
卷三〇驥厩　又逢今歲苦寒天與上年身觀。馬作月。與熱雪爲韻非〇嬰子朝　大軍將緊金呿嗟殿本注云。皮帶也。
卷四〇八駿圖　瑤池西追赴。王母宴〇陰山道　明年馬來多。多來。一倍〇隋堤柳　西自黃河東接邑。淮綠影暈。一千
三百里

卷六〇題田　神仙須有籍籍。〇遊悟真寺詩　赤爲。繫能得清淵　素屏有褚雪畫。
卷十六〇三月三日登帳樓寄庾三十二　馬本脫下庾字。
卷二十〇錢湖州以箬下酒。若下酒名付集多作箬下。
卷三十七〇詠身　悲起人間賤賤。長身
卷三十八〇讀高帝　苟非我王主。〇雜題　白髮辭登。山〇無可奈何　生者不住往。分死者不迴
卷六十五〇六十八　大脫。美不能無小疵
卷六十六〇得景陵　縱近傾覆倒。之藏
卷六十九〇大唐潤州僧院六所　下又字衍。
卷七十一〇李公家廟碑　維梁漸右以分變爲切功。〇白蘋洲記　時予守官在洛陽字衍。

林和靖集　中學跋子。吳中有吳寬元鈔本。乾隆乙丑。杭人汪俸又重刻於錢唐。兩本皆不及明正統六年何府刻本爲有條理。今就吳本所注。陳佑校本正之爲。

卷一　五言古詩　陳本以此四首爲拾遺。在七絕之後。今移之前。非也。和靖詩以五言近體爲最。就一體中自當以閑適一類居前。方與其人相稱。故今從之。　皆非求仲侶　病中謝馬彥見訪。今作求
說。非。　中峯行樂却望北山因而成詠　行樂見文選。即此今其是行樂七律中有昔年行樂伴王孫之句也。中小全無行樂意。　洞霄宮　案翁洞霄宮二首。見洞霄宮集云是公子逸。今乃錯置爾。
爲此首別於贈中又一首上有宿字。說於五律之末。編次殊無法。　知縣李大博得替　各本作說。得字。案當有。　贈胡又　俗本又誤作介。　孤山寺中寫望五云。片山
叢水遠晴空復漫漫。一徑何人到。中林盡日看。遠分樓截切。岸孟重。斜壓草叢乾。樓閣嚴城寺。疎鐘動晚
寒。此詩誤。迹見江村館見綠題詩人。
卷二　柏子有芽生塔地　寺居　俗本芽誤作茅。　茫然隨分起詩愁　俗本茫作落。詩作時。俱誤。　過蘇湖縣　俗本作蘇城縣。并詩中亦同。大誤。蘇城是揚州。未嘗名縣。說
詩首句云。詩中見愛杜池州安得以爲蘇城。　秪好亭臺愛惜看　杏花　俗本亭誤作庭。　比並合饒皮博士　桃花　注。皮日休有賦。俗本賦誤作詩。　病中二首本在
下卷寄姪。寄友鈔前。

卷三　送史殿丞之任封川（俗本作封州誤）　號略秀才（此上皆酬和一類下係贈人一類吳本編到失序今考其元次正之）　壽陽城南寫望　玉梁峽口　西梁山下　春日懷縣陽　招思齊上人　閒靈皎師自信州歸越至弔薛公孟止　西湖僧山寺後舟中寫望（以下四首陳振孫本所無此云蘇出首後泊船書殊不似和靖語）　和酬泉南陳賢良高見贈　寄華下莫降秀才（此二首亦舊本所無而且詩一首尤不成語首句云蹴圓古時華瓶鳴頭聯云且看靈鷲乎絲晚復憶溪山數葉晴以此觀和靖作何其誣哉）

卷四　皇城十二衢埃塵滿香橋何以待歸期山中桂花色（案唐韻橋古堯切轎與有衣橋見阿毗曇毗婆沙論卷二十一卷元應音義得切云相傳云衣帶也新唐書南蠻傳下有此字蓋音古堯切而今本誤爲占侍切近人誤呼爲橋以與色韻不協遂妄改爲香城渙之甚矣和靖五律中亦有香橋新多塵之句）　寄梅宰長（今本於此下注梅區二字非也）　檀頸向看鵝挽衣野堯　鵝紬似密作蒼艳　詩餘（舊本所無何必贅此如君溪苕溪漁隱云云豈擅似高人語耶觀之篤淨　詩話中有一條云西湖鳳物固不遜但無和靖輩人物耳號之慨然乃歌林處士詩集訂後圖姑蘇老農書吳本乃改寫此又遵流作遷）

省心錄　宋史有李公省心雜言一卷乃今邦獻觀今錄之和靖非也

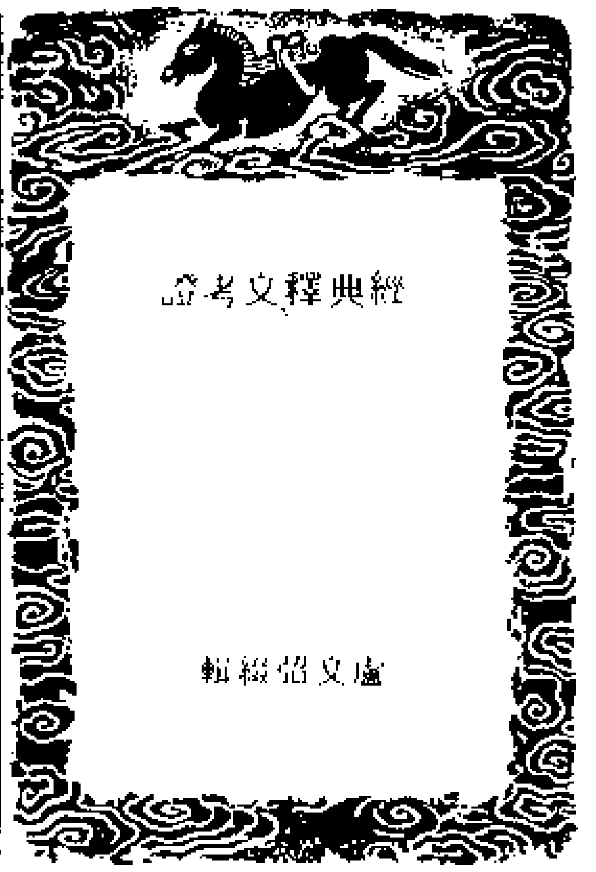

經典釋文攷證 目錄

經典釋文序錄
周易音義考證
古文尚書音義考證
毛詩音義考證
周禮音義考證
儀禮音義考證
禮記音義考證
春秋左氏音義考證
春秋公羊音義考證
春秋穀梁音義考證
孝經音義考證
論語音義考證
老子音義考證
莊子音義考證
爾雅音義考證

經典釋文序錄攷證

前 日講起居注官翰林院侍讀學士盧文弨緝

序

質文詳略

夫子有言必也正名乎

粵以癸卯之歲承乏上庠

及老莊爾雅等音合為三帙三十卷

號曰經典釋文

條例

方復具錄唯孝經童蒙始學老子眾本多乖是以二書特紀全句

示傳

闕見覽者察其衷焉然古人音書止為譬況之說

孫炎始為反語魏朝以降蔓衍寔繁

音訛字替

典籍之文

子思讀詩師資已別

數家競爽

駁

非

定蘭臺

漆書經字未盈一紀尋復廢焉

傳

學者又不思多聞闕疑之義

終

以自辨

經籍文字穿鑿之徒務欲立異依傍字部改變經文疑惑後生不可承用

眞

姑辨亦恐還是穀音更成無辯

及夫

自敗 敗他

撤之異

如而靡異

之殊自壞

邪也弗殊

莫辯復

又以登升共為一韻攻公分作兩音如此之儔恐非為得

惡上安西

席下為帶

如寵字為寵

直是字譌

錫字為鍚

若斯之流

又來旁作力俗以為約勑字

水旁作曷俗以為飢渴字書以為水竭之字

次第

周易

連山久亡

歸藏不行於世

古文尚書

伏生所誦是曰今文闕謬處多

莊子

雖是子書

爾雅

爾雅周公

眾家皆以爾雅居經典之後

在諸子之前今微為異

注解傳述人

是爲○此二字舊本脫今補十翼傳即十翼也先儒說重卦及爻辭爲十翼不同解見余所撰○此下舊空二字案隋志周易大義二卷陸德明撰當即指此書所脫蓋不止二字子乘授齊田何子莊○漢書儒林傳作子裴齊服生號服先○皆作號服光今從宋本師古注漢書引劉向別錄曰號服光同授淄川楊何字叔元漢太中大夫元光中徵爲太中大夫此一本六字蓋後人校語禹授淮陽彭宣及沛翟牧鮭陽鴻充宗授平陵士孫張後漢范升傳梁丘易以授京兆楊政河南乘閎後漢戴馮孫期無章句徒以彖象繫辭文言解說上下經叔元北海鄭玄及蘭陵毋將永今亦用韓本子夏易傳三卷馬融傳十卷宋衷注九卷虞翻注十卷陸績述十三卷董遇章句十二卷王弼注七卷王廙注十二卷張璠集解十二卷黃穎注十卷蜀才注十卷京房章句十二卷孟喜章句十卷鄭玄注

荀爽九家集注十卷注內又有宗氏宋氏○又舊諸文今謝万萬近代梁褚仲都陳周弘正並作易義書者本王之号○舊作讀今從宋本下並同於是詔太常使掌故鼂錯受焉古文官書一卷後漢儒衛宏作授同郡兒寬作尚書章句歐陽氏世傳業至曾孫高授同縣李尋恭授魯國馮賓作尚書章句東京最盛帝時劉向校之非是後遂亂其書授都尉朝以授膠東庸生故還書多古文說宋今馬鄭所注並伏生所誦非古文也孔氏傳及馬鄭所注又分爲舜典五典以下爲之文集注典篇以續之範甯變爲今文集注俗閒或取舜典篇以續孔氏其舜典一篇仍用王肅本後馬融注十一卷謝沈注十五卷注十卷集解十卷李顒集解十卷范甯集注十卷姜道盛集解十卷王肅注十卷孔傳舜典巳上並作傳姜道盛李顒注膠東內史闕門慶忌後漢陳元方亦傳齊詩淮南賁生受之以授東

馬融注十卷汝南人大戴禮爲四十九篇是爲小戴禮○其大戴禮八十五篇謂之大戴禮戴德刪古禮二百四篇爲八十五篇謂之大戴禮王制是漢時博士所爲盧陳邵周禮論序云館得古禮獻之亦撰詩音義毛鄭王肅三家同異朋於王卻不過江東其詩雖存無傳者孫毓爲詩評毛鄭王肅三家同異以授趙人小毛公韓詩雖在人無傳者然則於宋本○鄭玄詩譜二卷謝沈注二十卷江熙注二十卷陸璣毛詩草木鳥獸蟲魚疏二卷徐整注二十卷○近吳興沈重撰八卷亦撰詩音義得古禮獻之館王制今本小戴禮記注伊十二卷馬融注周官裴松之注周禮喪服經傳一卷雷次宗略注喪服經傳一卷劉道拔注十二卷干寶注十三卷蔡超注二十卷袁準注十二卷孫炎注三十卷盧植注禮記二十卷顧譚之略解十卷鄭玄王肅九卷而喪服一篇又別行於世

七錄唯云禮記音一卷亡隋志亦云禮記音二卷亡錄無禮記音三卷無周禮音一卷七錄無周禮音三卷隋志周禮音一卷亡錄有周禮音三卷無周禮音一卷亡錄有周禮音一卷今補亡

李軌○隋志禮記音二卷亡

劉昌宗○隋志周禮音一卷亡錄無周禮音三卷隋志周禮音一卷亡錄有周禮音一卷今補亡

徐邈○隋志云梁有周禮音七卷今亡

謝慎○隋志禮記音一卷亡

沈重撰周禮音一卷今據隋志

尹毅○隋志禮記音一卷今據隋志

曹耽東晉安北諮議參軍下空闕二字今據隋志

蔡謨禮記音一卷今據隋志

王曉案唯周禮一卷下多字今補之

徐爰禮記音三卷今據隋志

周續之禮記音二卷今據隋志

崔靈恩周禮音二卷亡

崔靈恩禮記音二卷亡

崔靈恩三禮義宗三卷亡錄無禮記音三卷亡

徐邈○隋志周禮音一卷亡

謝慎○隋志云梁有周禮記音一卷亡錄有周禮記音一卷無

崔靈恩周禮音一卷今據隋志

故有公羊穀梁文要氏為中注云名高注漢書云名喜注云名椒顏師古注漢書云名椒氏說最先後人多從之世說有今據宋本改

郗氏爽氏之傳故不顯于後百餘年○百舊

弘授嚴彭祖及顏安樂字游孫○案宋本文字空闕

疏廣事公孫卿

以授潁川堂溪惠○師古曰堂溪姓也

唯魯榮廣浩○案浩作皓下同

孟卿

又字空闕

疏廣事公二人受焉

蔡千秋梁周慶丁姓○師古曰丁姓也

皆從廣受

姓授楚申公名培

昌曼君○李奇曰姓申章名昌字曼君

期傳楚人鐸椒

楚人虞卿

椒傳趙人虞卿○漢志有虞氏微傳十篇

況傳武威張蒼○漢志有張氏微二篇

魏司徒王朗○隋志春秋傳五著春秋五篇

陳東宮學士孫毓注十八卷○隋志春秋左氏傳義十八卷

服虔音一卷○梁有服虔音一卷亡

梁東宮學士沈文何○春秋左氏傳何字隋志作阿

王元規續成之○隋志春秋左氏傳義略十卷

尹宣○見隋志

李軌音一卷江惇音一卷○隋志一卷

陳國子博士沈文阿撰

王元規續成之○隋志王元規續沈文阿

義疏闕下秩○案隋志春秋左氏傳義略十五卷陳國子博士沈文阿撰

陳東宮學士

更始穀梁章句十五卷應固注十二卷

廉信注十二卷○隋志作平太守廉字今補

段肅注十二卷○隋志作平太守廉字今補

王元規續成之

李軌音一卷江惇音一卷

陳郡潁容作春秋條例○隋志春秋左氏條例五卷

長孫氏博士江翁少府后蒼諫大夫翼奉安昌侯張禹傳之各自名家凡十八章○漢志長孫氏說二篇后氏安昌侯說二篇翼氏安昌侯說二篇

後漢馬融亦作古文孝經傳○案隋志孝經傳馬氏孝經傳

相承以為鄭子○案見書當是於康成注小同

孔安國

傳梁末亡遠今疑并古本案隋初所得有同者本知部劉炫作序亡本國者與諸書所引孔傳有近得於日本國者

馬融鄭眾○隋志梁有馬融鄭眾注二卷亡

鄭乎王肅蘇林何晏劉邵

韋昭解○隋志孝經一卷

虞槃佐○隋志作虞槃佐

王乎

車胤○尹今據補正陽富相楊汪山多亦卿得名

王乎○東晉丹陽尹舊丹陽人舊作字空闕今補正隋志或作載字異也

戴○邪人○舊下字或為太邪字空闕今補正隋志作載老子有土乎載注釋文亦作載

皇侃撰義疏三卷○隋志

合成一法○法疑扶字之誤

魯論語者魯人所傳○漢志魯有十篇

別有問王○王者王字許慎說文解字引逸論語言王者即此篇逸文也

知道二篇

次不與齊魯論同○新論云文異者四百餘字者論音義者亦如尚書孝經後漢馬融亦為後人託作西京雜記葛洪著書也

孔安國為傳云○何晏集解所載孔注甚淺陋蓋亦魏人託作

注之○案陸氏以馬融所注為古文論語序及隋志皆屬之魯論誤也

後漢包咸字子良○後漢儒林有傳

周氏並為章句

崔豹注十卷○隋志云梁有崔豹古今注十卷

李充集注十卷○東晉人○隋志作著作郎

孟子○漢志孟子十篇

皇侃撰義疏十卷○隋志

此人君○漢志本作君人乙改

南面之術也

河上公章句四卷○隋志案說文引道經知道二篇

王尚述二卷○隋志案說文引道經宮道字君道字

孟子○隋志孟子生內二卷無內字

注二卷巨生內二卷○隋志巨生解二卷

釋慧嚴○嚴隋志補

注二卷巨生解二卷

顧懷堂話四卷○隋志作者或云老子所作○案隋志老子節解二卷亦不載

節解二卷○隋志老子節解二卷亦不載

近代有梁武帝父子及周弘正講疏六卷○隋志老子講疏六卷梁武帝撰

梁國蒙縣人也○漢志宋人

今以郭為主○今字舊脫依前例補

司馬虎注二十一卷○隋志二十一卷本二十六卷云闕

郭象注三十三卷○隋志三十一卷目一卷云梁七錄三十三篇卷案今篇數與此同而卷則倍為十矣

孟氏注十八卷○隋志作十卷有錄一卷

王○隋志作李

徐邈音三卷○隋志更有莊子集音三卷亦徐撰

叔之義疏三卷

釋詁一篇蓋周公所作釋言以下或言仲尼所增子夏所足叔孫通所益梁文所補張揖論之詳矣○案漢志爾雅一篇此蓋指釋詁一篇言之謂篇當為卷揖有二十篇疑或言以下為揖所增或言此光武時賓客事也

前漢終軍始受豹鼠之賜○郭璞注爾雅有豹鼠賜軍事

郭璞注三卷○今本同隋志作五卷

梁有沈旋集眾家之注○隋志集

沈亦注爾雅有沈旋集眾家之注三卷

樊光注六卷○案春秋正義作樊光注

李巡注三卷○同引李巡爾雅注

孫炎注三卷○隋志六卷

梁有沈旋集眾家之注

郭璞注三卷○今本同隋志作五卷

黃門郎沈璇注

周易音義考證

上經

易虞翻注參同契云字從日下月正從日勿○宋本作字從日月隸下字正從日勿四字諸本皆無今據明錢求
赤影宋本楊說者以勿爲日之光彰
乾依字作倝下乙倝從旦倝倝音偃○作倝下乙舊本作乾下乙又倝從旦倝作乾從旦倝皆爲今從錢本正業
說文乾从乙倝聲倝从旦倝聲倝讀若僅從人音古業切无通其元者盧无道也王育說天屆西北爲无○
通與元暫本作通於无爲元卽乾元坤元自無而之有者也元字左昊上徽爲无政言通於元若无通於无則不辭
矣今從雜雨室盧本正王育舊作王遠爲據說文故正業育後漢尊帝時人作大篆解說見屠元度十體書此所說
卽其人天屬西北雅兩本作天斷西北乃近人語猶與○注讀舊本作猶據孔氏不與陸氏同也官本
乃故釋文從之非則侯邪字又作耶似嗟反○語辭之邪俗或作耶此并邪正之邪亦作耶更不可
調之長張丈反○書內多作丁丈反毛居不云作丁丈反者昊音也然則此書內凡張丈反皆疑出宋
人所改廣獻亦有丁丈一曾毛說非今官本多作之丈反不成名一本作不成乎名○今注疏本有乎
字无悶門選反○明廟廟十四年注疏本後載易釋文一卷餞通志堂本爲勝此作門遷反確
乎鄭云堅高之觀說文云高至○錢本凡親字俱作兒此下亦多同寀誠文確作雀匙克本亦作餅
○錢毛注疏本皆作餅克官本亦依釋文或之解急佳資反○神肩本作消責反上下並如
字王肅上音時掌反○毛居正云若上肖時掌反剛下當音遲蝝反流濕申人反○寀說文兩爲條慢字
濁與濟孫字洞此通用無別今俗亦然以辯徐扶免反○毛本辨作辨殺亦作獨鐵作辦闕文辨治也
新判也此假當作辨然經與毎通用下不更出其雖聖人乎王書本作尋人後結始作聖人○洪
氏韓華引後縉下有句字
巛本又作坤坤今字也○替大書坤下云本又作巛巛今字也衆本巳卽此寀以巛爲今字其孫驗然今從雖兩
本益注疏本作坤後人諛并此孜之滿氏鑑後舊本但於本叉作巛下云巛坤古今字也增二字義差可通巛六盡
中不連連香係川字利牝叉扶死反○監本作扶充反講日本所作孝文亦謂其誤案扶死音近否封之
否今流俗所呼音用此音喪朋○巷說文从哭从亾書內多用之此聘作喪從人或也今依舊本
閉必計反字林兵結反○必昔本作心今從讀本男監本正兵昔作方今從神願本之飾本或作餘
俗字○宋本餘作餘亦俗坤至柔本或有文言曰者○今注疏本有文言曰餘慶說文云凶
也○案今說文凶作答嫌鄭作謙旬虞陸量作慊○案王應驗玉舞鄭氏周易云兼謙如謙公慊之據古
書篆作立心與水相近讀書失之故作兼慊雜也謂古書篆本作立心之慊因與水備兼相近與誤作謙明監本詩
正義亦如此惠氏慊慊慊交誤據告本不可從詩王義謂慊與無陽爲心遺慊鄭從水盡兼言義當作慊鄭經誤作
慊也
屯則否備鄭反○舊作鄭鄭反今從神鼎本而不寧鄭讀而日能○乘禮記禮運聖人耐
以天下爲一家正義引此作討不寧稱疑後人依禮記正文改之觀下云說荒能字曾爲而則知讀正義亦必是而
字不作討經綸本亦作輪○注疏本作輪邅如馬云難行不進之貌○載氏難云說文是部集
遣字是部些禮也禮起也馬部疑馬義重難行也體髮驗也易日衆馬聖如然則遺如字當作驗說文當作也如體

如作乘馬者鄭下而誤載重離行之義典焉融難行不進之般正合則馬氏亦當作驅今作邅者盤古或借作邅字
從與是偏備相近遂誤作權也班如如字鄭本作般○威氏琳云正義引馬予范云班班旋不進也班旋
不進義當作般然則馬融亦卤班爲般與鄭本合古般班字通書序班宗舞釋文班本又作般左傳成十二年鄭公
丶般自書求人于大宮釋文般本亦作班漢書證樂志般喬高爾古曰般讀與班同王邪云涉遷而行難可以進故
日乘馬班如則王意亦作般陸德明云如字此誤也媾古后反○案下貫暌震等卦俱音古豆反是此非也
以從鄭貴予用反○予舊作于講今從錢本正古易音訓周易會通及監本皆同博施式或
反及下文皆同○監本作下及文音同非邅如說文云泣下也○業說文懸云注下也引易北文然則陸
必本是鍵字說文速爲蹁之重文非此義匪○舊本作厄今據宋本正錢本雅南本並同
蒙童字書作但○業說文男有鼻曰奴奴曰童其未冠者之稱作僮字然經與中皆通用繫附梏
廣雅云祖稱之梏械謂之極○廣雅舊本作小爾雅錢本作小廣雜明監本詞宗小爾雅及廣雜今皆無此文
童蒙求我一本作來求我○寀呂氏春秋動學云往教有不化商誘莊易打匪我求童蒙童蒙求求我故
往教之師不見化從也然則古本易壇本有來字苞蒙○舊本作包蒙今據錢本正明監本雅兩本並
同二字本通用毛居正以苞字爲誤是宋本元作苞援八或因毛說改作包非是寨封苞就亦閒論語業釋包氏皇
假本亦並作苞氏
需字從雨重而吾非○舊本兩作兩諸蓋字從兩先明字之正體也重而者非乃言俗作之誤若以兩重而連讀
實不成語今改正有孚又作專○錢本作尊同利用恆未失常也本亦有无
咎者○往本有无替于沙鄭作永○沚舊本作沚從恵氏故沚與沙同
訟惕王注在中吉下者非○注應本在中吉下渝鄭云然也○鄭本當本作渝帶晉帶
亦作帶○注跪本作帶案禮記繹記率寨亦寨此同褫本又作攜○攜或禮曾本禧虒下作而謂今改正
師貞丈人丈人嚴莊之擒○錢本嚴莊作莊嚴天寵鄭云光臺也○轉本嚴作壞非令從
錢本正有禽徐本作擒○藏氏琳云集解載箭爽日二師師擒五知古文易本作出有擒李鼎許日六
五居尊先位蒔穄嚴對而被武王擒於鹿臺之類是也以巨伐君假言田獵稱伸民易音據王雅注則王本作擒也
支帶衆既假言田獵則假晉禽獸亦可吉擒亦並作書卽詞爲擒亦不必或字但周公意遜不如此
比徐又甫匱反○甫書本作補今據錢本正案毛居正每以徐音中甫字當作補或作補後人卽依毛說改之甚
非是今於似此者悉復其舊
小畜蓄雕膺反○膺舊本作膺今從宋本饒本明監本霖兩本並同輿說說文云解也○
今說文作說釋也
履不憙○毛注疏本作書跛依字作跛○跛舊本作破爲今從雅雨本正
泰彙彙作黃出也鄭云勤也○案否氏音謂云彙作黃出也鄭作貴勤也似此有般文苞苞又
作包○舊本苞包互易今依錢本王神廟本洞荒本亦作流○脊作流謂翩翩○注疏本作翩翩
同人辯物○注疏本作辨聚吉○注蘊本作係杏宮本改從釋文福枝○桶
毛注疏本作偏宮本改從釋文不克則反反則得吉也一本作反則得得則吉也○乘
解作反則得則得則則吉也錢本同

大有大車蜀才作輿○顏之推云蜀才范長生也注疏本作蜀本係誤改其彭虞作
云彭旁徐音同○延舊九謂今改正宋本錢事徐音同皆作彌晉同改至知○注疏本作聖印本
謙名者辭名聞之謂也○注疏本經注皆作鳴謙陸氏所見本必本是名謙汴亦作名
者毛居正欲改作鳴者是不知陸乎兩家之本不粡粡也神廟本作鳴征國本或作征邑國者非○注
疏本有邑字
豫盱字林火佳反○佳舊作隹誤今依神廟本改正簪王肅又祖感反○毛居正欲改感爲威不
可從
觀盥而不薦本又作寨同○舊本作三又作寨非是今據神廟本改正神道設教
一本作以伸道設教○注疏本有以字盡夫觀盛故觀至大觀在上
王肅音官以觀天下徐唯此一字作官音觀盥而不薦觀之爲道
而以觀感風行地上觀處於觀時君子處大觀
之時處大觀之時大觀廣鑒亦音官居觀之時我
觀之主觀之盛也從盡夫觀盛以下並官喚反餘不出者故而官○此十五觀字並官喚反
中間亦有可讀官者三字若如注疏本俱一例作小字或雜不清殊不易了卽此觀之釋文必用單行本方爲善矣
觀之盛也注疏本作觀之極者也
噬嗑滅止本亦作趾○注疏事作趾械戶戒反○戶告作門鳩今從許鞠本攻之不
行也本或作止不行也○本成二字書側今據宋本乙正神廟本雜南本同腊○注疏本作朧字俗
胏字林作會○舊本皇諱作含今從神廟本正未光大也本亦無大字○案大若韻不宮
有何校又音河○本作又音何今改正又荷擔宋本從本作槍後多同
賁鄭云發也○宋本作有也丕可從解天晉蟹下同○注疏本自作觀天宋本錢本字本皆從釋文
作解天解人不知與疏不相應也神廟本易釋文作觀天音官其須字從多水趣作須非○皆本說須字
從轉廟、本補皤說文云老八兒鄭劉作蹉○案分說文作老人作也宋本凡親字多作兒此台下也字文
不全轉骂蹇改作鞔字耳又踏背謂嬌顯氏易音引作體且引禁篤駁爲證釋義步亦同今據故正翰鄭云
韓也○本作白也據雅爾本正亦見輔弓正義寇難巧也反下同○案下文及下扑就不見府韓字官本
無下同二字當以術去之賁于丘園貫本貫作世○世字輩號式貫之謂
剝以殞○莊蔬本作蹟六三剝无咎一五作剝之无咎非○注疏本有之字
所庇本又作庇○注疏本作庇
復音服反也○鯒廟本作音覆朋來京作崩○舊崩爲從艸今據宋本神廟本改正字書無崩字
頻復馬云憂嚬也○舊本作覆頻今嬪神廟本頻蹙○注疏本皆作蹙有災本又
作炎○注疏本作災
无妄不佑本又作祐馬作右○注疏本作疏虎文云助也鼻有爲占文佑乃俗字陸以世爲讀非是
畬說文云二歲治田也○今說文亦是三歲
大畜燀音揮○毛注疏本作煇燀俗字字本依釋文作燀舊本音燀官本何今從宋本錢本皆煇神廟

經典釋文考證

同本

利已 注下及疏本注作已故則能已能○能已依今利已同○衍能字已

輹 文釋日名云輹伏八僕 也引輹在軸上 亦本此輹上僕

頤

虎視 毛本京作從作本諸本為○今從舊說○子夏傳今文作鏡止從作本反正○志林神帝曾○今象從說

眈眈 宋本作本○ 宮而注字疏本

之才

而闕

逐逐 氏子云志傳作說文○志與當同作本林云速為云逐也

隨 作本易作謂之

賢 求○志作欲微獨藏遂逐

大過 不本必作從實

栝 枯根稱也謂

則撓 川○易說注○傳文云無本本稱稱作作根字作撓毛

滯 本千雖作兩存○疏本本錄作本作坎

習坎 本○見坎作注說也坎疏文與

象曰 不字與林今同同此又引徒字

樽酒 簋 貳一

缶 作坎

窞 字宋石經本勸當

處 欲 故亦中有字作小坎

離 外

牝 坤外卦又同扶○鑄死本反

下經

強 又則云作○注今兩鑛也多注本坤卦又

咸

恆 音有晉

靜

遯 胡○序有首

內 作疏贈本俱

偕 家云壯○宋本廣雅云 本不逯之錢

係 遯 從無同○注 官此 云古本作

憊 今廣作反正本 廣雅胡本 雅云詩或 作極反作 備也繫繫

腓

而分 下舊誤在今德行正謂

夫

大壯 作疏本作預本作顯又作又亦

羝羊 當謂從 埋今從 揚從宋

猶與

不詳

險難

于易

而慎禮也

晉

明夷

拯

後疏本本作示下與 本作引文 林是鏡林象

逮 遁 是息

夷于 也子○夏本上今京本作鐵傳

然後而免也 無象宋作本作 上四宋晚本作 宇此本○鼠碩

示行

用

睽

解 無意○廣雅睽改說見本作示下與

晚

肆 齊頭

射

答 注○

注 拆

詭

四 ○作與作皆本

別

咸 有

遇

于巷

損

益 本云有等說字非配兩為

化

浮

不 之 處 無○

用亨 以上

偏辭

柔 脆

夬 非今鵽為

則 邪

陸

姤

聚

誥

正 乃

杌

用 姤

萃

因 遂

歎 咨

蒺藜

涕 洟

妃

亨

未光也

悞

豐

旦 之蔽

蔀

其屋

闃

則 昃

旅

巽

喪牛之凶

巽弟

黨 黎

頻顣

兌

歸妹

承筐

不正

无應

漸

于干

于陸

艮

震

鼎 同服工

金鉉

以 成

既 巽 別

是 履 卑序

以享 以為 子

井

革

用

堅

例

无 與 之也

渙 以逝注疏本作逝又作遰○ 厄剝注疏本又作危本作危危剝○ 匡攄毛○

本改從釋文注疏本作庶 官 匡去下○悉本誤俱在今移正字

中孚 畜之○舊注疏本作畜六反本或作畜○ 爾靡本又作縻誥下縻○著本作

今從宋本此不作靡靡○徐本作扶扶云靡靡○韓本作散本官

小過 不寧上同時○寧反注同下反文不寧上上上六注上六上注

上亦舊校同本作棄從校本極字且舊本作○于於偕于注與下文同本 故令反力下呈

同非○今從宋本官本作注鴿本亦作毛注釋文疏本同 上六弗遇

從玉釘本付反本○王官舊本作同王今

既濟 衣袽本作絮又作袽云絮絮縕也○絮字文作絮云絮本

文今從改繻也引易此 有御作○有注疏本當○

未濟 各得其所注一疏本得作當○ 循難各○毛本並同循作釋文請

自作 脩

周易繫辭上 字從系下繫反下繫作系字從系者音口奚反○繫辭 上一字作是 此則釋下從系字案繫辭之繫亦作從系二字之內皆不同說文各

分部系 不可知及爭者安辭之舊辰空之二字亦據本然各非

正驗 不可知

書 增

其易之門 ○本亦作其易之門戶 注疏本有戶字 鷇象○作懸注疏本霆

云擬非○官本作隱本疑誤又作懸音二字不合故案此才

擬其 所樂 音岳本同 音居正云或三字亦可從今 霆

下注 天下之道注一疏本作天地本作地○ 烟熅二作字○ 本又作細縕疏易注

宋本注中官本並作爾 弥字 則有經營之功也 注疏本一本作功天地 ○宮迹本○作毛注本○作注

從釋文本改作 法也 注疏本作效○ 乎迹大本又作作本作本毛迹注本 爻

也專 年陸傳若琴詔之專壹亦作 搏音同○搏音作字又作 搏義本作...

[illegible]

擬志 與同本皆 惡之從○官本本改今正 亂之互本易又作亂從宋本舊正 ... 疑正

家本皆同 慎斯術也 一本作術也 用其為氏之義 ○師用今從宋本 ...

不德 陸鄭公同五才義 ... 下人 二字 ... 為易者 ...

忠心不信 ... 治容 也王肅作野音 ... 冶 ...

作易本者 ... 酬酢 ... 以言者 句下三皆有○注以疏字本一本皆有四 ... 者夫

今本正作案 莫善乎蓍龜 ... 默而成 ...

賈氏 ... 淵奧 ...

繫辭下

貞觀 官本作觀 作觀○ 曰人 ...

為耒 ... 為害 ...

以剔 ... 栝檝 ... 龍蛇 ... 挎 ... 死其 ...

拔 ... 全身 ... 介于 ...

易注 ... 減止 ... 斷可 ... 不數也 ... 而中 ...

爻繇 ... 探射 ... 程 ...

說卦

蓍 ... 中男 ... 為乾 ... 水火不相逮 ... 為盛 ... 為的顙 ... 反生 ... 蕃鮮 ... 果蓏 ...

序卦 之稱 ...

雜卦 ...

周易略例 ...

明彖 動不能制動 ...

明爻通變 善邇 ...

四 卦適變通爻 要其 ...

辯位 無六爻 ...

卦略 所謄 ... 蹢躅 ... 洽乃 ...

尚書音義上攷證

案宋崇文總目云太子中舍陳鄂奉詔刊定經典釋文開寶中以尚書文字乃從古文舉其所刊定今文多與序錄不合自陳鄂刪定之後今本非陸氏之舊矣此本多依宋本之所刊而間存舊字今以其所改者考之多據古文尚書今古字省而

尚書序

凡十六篇 舊十一或作二十 ○正義云此三字...

濟南 ...

堯典

堯 ...

出日 ...

舜典

寧 ...

四朝 ...

大禹謨

...

皐陶謨

...

益稷

...

禹貢

...

九江 ...

道 ...

甘誓

五子之歌

胤征

湯誓

仲虺之誥

太甲中

咸有一德

盤庚上

...

尚書音義下攷證

泰誓中

泰誓下

牧誓

武成

...

盤庚中

說命下

高宗肜日

微子

皆同從之別本多作臨　治○舊在所任下誤今移正

洪範

儆魚檢反○檢舊作儉今從宋本　曜○經本作耀同賈改之　陂舊本作頗音舊多反○陂乃唐明皇所改疑頗與義疏不協因博詢羣臣而改爲陂不知陸氏在唐初必然作頗義古音儀正與頗韻協不當改陸氏字足利古本作頗宋人改之　辟徐甫亦反○浦舊作補案毛居正謂甫當今改正　能治直吏反○舊作能今移正　燮○舊在熹下字下誤今移正　燮從火譌

旅獒

獒馬云作豪自豪也○云字當在作豪下案正義載鄭云獒讀曰豪西戎無君名最大有政者爲酋豪案來獻見於周說與馬同蓋以今之說解四夷獻大二字兩爲作也余外祖馮氏景曰周書王會解四夷獻大者三皆非西戎作書紀年亦不載張揖廣雅其釋大屬曰獒獒晉獒楚黃獒鄭獒宋猛獒漢張華博物志亦云周穆王有大名獒若宋有獻獒事何以不載而但言晉乎然則獒當讀豪馬鄭兩大儒之說眞無可疑　厎之農反○宋本作厎之觀反下篇同　不易羊豉反○豉改正廣韻作羊豆反　驛○本作驛同賈　燬本同正義本作燬宋改之下亦同　治直吏反下政治治其職皆同○案治其職不當與政治同音正謂已言之然不止一處

累○本作累同賈　吳○注疏本作累下並同　畀○注疏本作與周禮作與小異大同　與徐呂交反○毛云呂當作石

金縢

差初賣反○舊賣　薛說文作𦍒○𦍒舊譌賣今改正　大誥爾多邦馬本作大誥緊爾多邦○舊但標一邦字今依陸氏通例補四字

微子之命

猷○今注疏本作猷

康誥

乃洪大誥治一本作周公迺洪大誥治○據此豈陸本本無周公成動四字耶迺當作迺誥不失乃字意

酒誥

文王第稱穆差弗篇稱○宋本作差弗　差初佳反○佳舊譌崔今改正

梓材

梓本亦作杼○商書大傳作杼舊作在此依宋本說文引若在與此不同　茨○舊下作次譌今改正　墍在駭反說文云飾也一曰仰塗與舊同○在

洛誥

頒徐甫云反馬云猶也○獨下頒一字以音求之或是分字　𩠐徐莫朗反○段云當作𩠐筋反見五經文字　秀○本作方周讀中改

畢○舊在治字下誤今移正　乘馬于僞反注同○舊無注蓋本已作以足利古本作已　已上○注同從之別本增　巡從力反○段云當作徙歷反

無逸

諺魚變反○此音與大學同宋本作五旦反與論語彭音同　治直吏反○經云治民無怠不當作去聲此字音多誤　供○本作其

君奭

尹摯○足利古本作伊尹侵攻伊摯史記世家集解引此正作伊摯舊摯譌從鉉今改正　南宮括工活反○工舊譌土今據宋本改

多方

奔走鄭箋云奔走使人歸趨○句下箋本有之字此脫

費誓

費○費本作費同賈中改下同　憤說文之二反○案說文作𢡱忿戾也从心弗聲此文

顧命

憝○本作憝同賈中改下同　王崩馬本作成王崩○案鄭注周禮司几筵及天府並作成王崩

冢○字本譌冢今依宋本改正　王崩馬本作成王崩○案鄭注周禮司几筵及天府並作成王崩　冢○段云當作𡨦　車渠車輞也○輞舊譌輞今改正　咤徐音侈三字注疏本有　卞○字本作弁　咤說文作詫丁故反○舊譌詫丁鄭下俱依宋本改正

康王之誥

讞力輒反○舊反　王若曰庶邦侯甸男衛馬本從此已下庶邦侯甸男衛三字但標甸男衛三字似全不識文理今補之○舊截去上六字但標甸男衛三字似全不識文理今補之

畢命

殷始殷反○舊殷　人少詩照反○案經云周曰民富傳云無曰人少不是始也則弗長少之少此音詩照

冏命

冏字本作囧○舊譌作冏今改正　儉本亦作憝○憝舊譌作儉今改正

呂刑

贖音蜀注及下同○舊無及字今補　老本亦作耄○案說文耄从老从蒙省有毫字从老从蒙省　君帝君宜作皇○段云本作皇帝注若皇二字當互易　鍰六兩也鄭及爾雅同說文云六銖也銖十一絲二十五分絲之十三也○案爾雅當本是小雅謂小爾雅也說文云𨥨銖也此六字譌補云𨥨銖說文十絲𨥨一字二十五分下脫絲字當據此補之　拜必賊反○舊敗今改正

費誓

不鬥舊讀皆作鬥○阿鄭志堂本作鬥案云舊讀皆作鬥鬥當是鬥此字當尚未改從今字今故依本字作鬥段云作鬥音同　杜本又作㮚○案梓材惟㮚丹雘塗本本作㮚

泰誓

○宋本作聖從鉉省

毛詩音義上攷證

周南關雎故訓傳第一 舊本多作故今或作詁○正義作詁云今定本作故案漢書藝文志作故

關雎 所以風 如字徐福鳳反今不用○案劉歆詩序義崔靈恩集注皆從徐讀并如易字此說沈重云集注音從風讀今言教化興從之爲觀詩序 之詩 且古人言多不盡字此後人所加札記中隱人心耳 歎之 雎鳩 好逑 興也

是艾 其一章 四句 葛覃 之覃 叢木 萋萋 是濩 卷耳 崔嵬 害澣 謂嫁曰歸 我姑 兕觥 痡矣 瘏矣 揣矣 病也 樛木 之心焉 葛之 盈斯 蝨蟦 詵詵 之心

蝃蟲 小星 總其 幷緘也 欲也 標有梅 諸侯 行露 夜莫 所說 去也 所羨 其盎 亨也 名爽 甘棠 草蟲 采蘩 方有之也 大辨也 魚 采蘋 召南鵲巢第二 御之 鵲巢 騶之止 題也 如燬 賴尾 怒如 豈填 能閔其君子 調 言秣 漢廣 休息 茉莒 蘋

約 我顧 繫鼓 終風 陽 成說 洵 與之 日月 以 宴瘞 我 寶勞 燕燕 于南 綠衣 母嬰 寤寐 遠閔 逆而 憂于 數然 棣棣 以 敦 監 柏舟 汎流貌 柏舟第三 匪 邶鄘衛 雖 王姬 何彼 穠矣 騶虞 齊 車服 野有死麕 江有汜 有婗 道 江 命 實

凱風

棘心 俗作棘○案本亦作朿

雉雉

不恤

自詒

不忮

鮑有苦葉

揭揭衣

有瀰

匪鞠

旭日

谷風

有洸

故見渭濁

無發我笱

宴爾

施已

如衰

樂兮

泉水

思之至也

餞兮

北門

投攜

北風

虛虛也

流彼

靜女

摧我

新臺

說懌

有洒

二子乘舟

鄘柏舟第四

柏舟

兩髦

君子偕老

佗佗

不亮

揄狄

鬒髮

展衣

衛淇奧第五

淇奧

綠竹

有斐

有匪

衣錦

顧人

之烈

碩人

盼兮

笄兮

之宴

鱣鮪

之佚

發發

遠兄

竹竿

用逼

甚篤

眹兮

木瓜

諼草

伯兮

容刀

芄蘭

河廣

思也

定之方中

揆之以日

桑中

於君子

行也

冬衣

爰也

衛為狄所滅

列國之女

東辟

騋牝

相長

彼虛

熒澤

為卿大夫

能說

過禮

王黍離第六

黍離

昊天

于役

于時

君子陽陽

且且

中谷有蓷

暵其乾矣

揚之水

所採

兔爰

鬷兮

遊兮

大車

噉日

中有麻

將伸

君子陽陽

百兩

葛藟

王又無母恩也

鄭緇衣第七

緇衣

緇衣

敝

之粲

將仲子

大叔于田

而勇

清人

而御

駟介

高克

遄兮

二矛

翶翔

逍遙

羔裘

女曰雞鳴

有爛

同今從宋本 蚤於注本亦作早 紫注本亦作纖 散作本有亦

有扶蘇 有女同車 將御 有橋 山

堂兮 又易 東門之墠 紂衣 手

子衿 挑兮 小 達

其東門 我負 出

兮 漢漢 遵 野有蔓草 溱洧 溱兮 芳秀 與 娛

兮 勸

齊雞鳴第八

雞鳴 妃其 鄉大夫朝會

東方未明 壺 還 猗 南山 公 論 蕨

彭生 乘 衡 疏 伏 見 分

敝笱 魚 簾

葛屨 摻摻 好人提提 宛然左辟

魏葛屨第九

汾沮洳 言采其莫 殊異乎公路

園有桃 之殽 其實之食 我歌且謠

陟岵 陟彼岵兮 瞻望父兮

十畝之間 閑閑 行與子還

伐檀 寘之 河干 漣猗 稼穡 胡取禾 懸貆 素餐 素飧

碩鼠 貫女 樂郊 誰之永號

唐蟋蟀第十

山有樞 弗曳 弗婁 宛其 死矣 他人是愉 揚之水 鑿鑿 素衣朱襮 綢繆 椒聊 一捊 羔裘 杕杜 不卹 鴇羽

秦車鄰第十一

車鄰 寺人 駟驖 小戎 蒙伐 騏 竹閉 蒹葭 終南 有條 有紀 晨風 無衣 同澤 渭陽 權輿 四簋

葛生 角枕 錦衾 無衣 采苓 為言 且與 舍旃

毛詩音義中致證

陳宛丘第十二

宛丘　東門之枌　婆　穀旦　于差　衡門　以樂　墓門　陳佗　不睹　殺君　有鴞　以

斯　楊也　防有鵲巢　邛有　侜　月出　佼人　僚兮　懰兮　慘兮　澤陂　夫渠　輾轉

檜羔裘第十三

羔裘　見君　匪風　溉之　隰有萇楚　猗儺

曹蜉蝣第十四

蜉蝣　閱　小而迫　戈　赤芾　鳲鳩　候人　何　伊騏

栝　　

豳七月第十五

七月　觱發　迨及　莎雞　穹窒　鵙　曰為　重穋　以遺　鴟鴞　予　拮据　蓄租　勿士行枚　山　東　鸛　栗薪　破斧　錡　銶　伐柯　取妻　九罭　袞衣　所　狼跋　載疐

鹿鳴之什第十六

鹿鳴　苹　蒿　四牡　倭遲　皇皇者華　常棣　不韡

南有嘉魚之什第十七

南有嘉魚　南山有臺　保艾　樂也　湛露　六月　共武　魚麗　鱨鯊　君子有酒　旨且多　于罶　草木不折不操斧斤　杕杜　睆　幝幝　而　且湛　妻帑　遠之

古之 [illegible] 織文 [illegible] 白旆 [illegible] 央央 [illegible] 鉤 [illegible] 瑲瑲 [illegible] 采芑 [illegible] 莅止 [illegible] 有創 [illegible] 車攻 [illegible] 之左者之左 [illegible] 搏獸 [illegible] 大艾 [illegible] 雔數 [illegible] 擧柴 [illegible] 吉日 [illegible] 其祁 [illegible] 大兕 [illegible]

鴻鴈之什第十八

鴻鴈 [illegible] 矜寡 [illegible] 庭燎 [illegible] 將將 [illegible] 且也 [illegible] 鸞 [illegible] 斷斷 [illegible] 鶴鳴 [illegible] 它山 [illegible] 祈父 [illegible] 白駒 [illegible] 賁然 [illegible] 於焉 [illegible] 爲錯 [illegible] 遐思 [illegible] 我行其野 [illegible] 斯干 [illegible] 落之 [illegible]

節南山之什第十九

節南山 [illegible] 家父 [illegible] 嚴嚴 [illegible] 如惔 [illegible] 式已 [illegible] 不弔 [illegible] 復 [illegible] 蹐 [illegible] 嘉殽 [illegible] 正月 [illegible] 小宛 [illegible] 方處 [illegible] 十月之交 [illegible] 抑此 [illegible] 不戢 [illegible] 夏 [illegible]

雨無正 [illegible] 我里 [illegible] 之 [illegible] 小旻 [illegible] 天疾威 [illegible] 回遹 [illegible] 不臧 [illegible] 胡 [illegible] 小弁 [illegible] 恐 [illegible] 巧言 [illegible] 大 [illegible] 何人斯 [illegible] 巷伯 [illegible] 萋 [illegible] 縮 [illegible] 既 [illegible] 蓼 [illegible]

南田之什第十一

大東之什第十二

甫田之什第十三

桑扈之什第十四

鴻雁之什第十五

小明之什第十六

谷風之什第十七

蓼莪之什第十八

北山之什第十九

無將大車之什第二十

小旻之什第二十一

小宛之什第二十二

小弁之什第二十三

巧言之什第二十四

何人斯之什第二十五

巷伯之什第二十六

谷風之什第二十七

蓼莪之什第二十八

北山之什第二十九

無將大車之什第三十

毛詩音義下攷證

文王之什第二十三

生民之什第二十四

蕩之什第二十五

3

呼　酒　晝　螟　式　湎　耽　於　怵　仆也　見　貌　抑　靡　諆　遲也　道之　書　酒　則　訾　用遏　反　覆　不承　靡　盼肩

近之也　不譖　不媿　告之話言　言　賢知　其人　而　苑　桑柔　有偏　被　其　陰　誨　已　兄　我　家　言　積　有

鄉也　蟲　蟲　大風　大甚　雲漢　熇　雨　蘊　隆　已　旱　譖　興　重也　競　競　所　炎　炎　如惔　職　涼

少　其　維　嶽　齊　臺　送　如　焚　也　往　近　我　爾　瞻　卬　遯　不　解　巡　守　以　峙　有　何　哉　崧　高　如　明　祀　施

烝　民　禮　則　韓　奕　堅　彊　黑　水　西　河　我　義　將　將　鳥　噣　中　珍　矣　有　且　奕　奕　有　貓　皮　有　江　漢

命　將　命　其　竟　允　其　猶　循　王　命　行　伐　非　可　以　兵　操　切　之　也　舒　序　也　錫　山　土　田　施　矣　常　武　如　怒　震　瞻　卬　諸　始　蟊　賊　哲　知

清廟之什第二十六

清　廟　之　命　維　天　之　也　厚　之　成　王　能　道　訓　詩　維　清　天　作　諸　其　命　鬱　天　有　成　命　右　之　守　迺　我　將　于　偈　召　旻　皇　竟　職　兄　寫　隊　也　自　頻

臣工之什第二十七

臣　工　臣　工　錫　發　伐　也　有　替　而　合　乎　祖　也　豐　年　及　秭　意　嘻　駿　發　假　饑　作　艾　介　來　牟　戢　戢　碧　竟　思　文　阻

經典釋文考證

方言餦餭也之也脩疏作餦餭又作乾餭今從宋本今 永觀 字古注玩同反○又今如
育注疏本長也中無餦字又作乾餭正字與足利本合 濟 小小雅雅作作漕楷亦從○水今 穆
也注疏本諧從謙也下改正字今本今楷○下同 宣 悊 注本疏亦本作作哲哲同○ 太
蚊 宋下本音正注疏本誤作字同今下不誤今從 觀見 卑○本注又作作僤
作傳 有客 既緣
至五同也 鄭皇字爲反老可文謂也 二之詩亦同反鄭一毛音其惡作同 武 書定
閔予小子之什第二十八
閔予小子 嬛嬛 帶崔紀本音作作○足利本作 敬之 佛時
在疚 毛詩說文本又作疚 古反大作 佛也 ○ 同段 釋云 敢解 此本音作解 以傳 小毖 摩
之毛假借弗說 廢 音 詩 爲 作本 臂又
本○作足 利 有略 字書作略 釋 其芸 注本疏又作 其麃 作耘
揚作傳也○今字本 有飶 作字 有椒 字 畛 易 本注亦作
也叔反云同字 相若作○ 秋報 社稷也 ○本作 韓 牡
良耜 作彼形本作耜 說文 載 絲衣 繹 之 融
作疏作可見也 弁 俅俅 載 說文作 ○ 鼐 觥 其 觩
諸金云從從俗 不 吳 作 不虞 作 不虞 記 吳 注 作

駉第二十九
駉 說文作駫 驍 又作駫字 下駫 但駉 ○ 說文 牡馬 注字 云牡驍 駿 良馬 也
乎 作○馬牧注子疏本也 牡馬 駱
之推作云河北本 ... 石經本作牧 誤
不敷 本又作敷
不敷 傳相 數變 般 般樂也 喬嶽
注石經作字又作 ... 於繹思 桓 婁豐 酌

那第三十
那 正考父 置我 毛如字 夷懌 烈祖 總也
玄鳥 古者喪三年既畢禘于大祖明年禘于群廟
郊禖 是何 大國與 昭假 傳
下士 桓撥 歸 鄉
屆極 穆 乃鍛 不論 卑民 天用是馮依 閟宮 惵彼 無斁 謐也
致者 其斛 施貌 不長 不吴 狄彼
領宮 詒孫子 伐茂 其節 洋水 蟠蟠
有駜 咽咽 歲其有 繹 繹

奏 本亦作數○注疏本作數大戴禮記衛將軍文子引詩傳奏其勇 是 總
本又作鼢○鼢今從宋本 恐也 ○注疏本無也字 殷武 采
入 文從人从网 米云周行也○今說 有梃 字音挺 俗作梃 字宋本作梃
今補 白帖卷一百引詩松 有梃 則唐時本有俗作土者

天官

治官之屬　辨本亦作辨○案說文辨判云府治藏則此當云治藏府字誤　掌藏○今注疏本皆作藏人　關關音關○宋本關關皆從氏

大宰　皐古罪字○舊字作反誤　鉉○注疏本作鉉　曰瑟○注疏本作瑟　檀幹○案今禹貢作柟幹說文柟下引夏書又重文作楠又幹注疏本作榦○注疏本作榦庾信宿國公神明之俗字也　眡滌濯眡從氏案書內多從眡音亦無不合今從宋本正下放此

小宰　敘兆鄭本作篇音兆杜作兆○注兆本經文作兆注云杜子春讀兆爲兆城生編堂云釋文兆兆舍同○注疏是鄭本作兆音兆杜作兆舍陸本自作兆字

宮正　莅其○莅舊作叫與注疏本同案宋本作莅後人必疑其誤而改之今仍從宋本案莅與何詩詩叫古俱通用

膳夫　臂了彤反○注疏本了作力　臂○此臂之誤據案人作臂從酒有是正字此與注疏本皆不成字

庖人　六畜許又反○又舊作六誤今從宋本正　乃令力呈反○案注疏本去乃字非是經文凡令自作如字讀此乃令見注始音力呈反若去乃字竟與正文亦與注同矣

內饔　膰○注疏本作膰　膰本又作膰○注疏本作膰

亨人　肉湆○湆當作湆今各

甸師　蜡○舊並從艸下丙玉篇同視文止有蜡字今依廣韻從艸

天官下

醫師　不瘳○案宋本注引孟子曰藥不瞑眩疾無瘳與注疏本不同余氏本亦作無瘳此作不瘳今注疏本亦改同釋文

食醫　菹音九○注疏本音相疑此避宋諱改

疾醫　㾓本亦作軟○說文軟吹也無廢字毛篇說上軟也一切經音義引倉頡篇云齊部謂軟爲㾓則作軟○注疏本作篇案爾雅釋天奠爲正本或作篇是古並通用

其篇○注疏本作篇長篇陸云本或作篇是古並通用

瘍醫　黃瑩徐音母○舊母作毋則與上無音同非也今從注疏本與上必同其字也今依宋本正

酒正　敔昨再反○昨舊誤胙今從宋本正　與膳○宋注疏本作與醴與陸異

凌人　治鑑本或作監○案云左傳襄九年正義引此文作鑑疑監字當本作鑑深三尺深尸鴆反○尸舊誤尺今從宋本正

籩人　麷或郎第反○舊是本亦作麷　糒本又作稻同○注疏本稻誤稻舊作稻亦非今疏從宋本正　糗幹○注疏本作糗　蔆芡○蔆舊作稻毛本蔆誤蔆宋本正

醢人　盧徐薄雞反○薄舊作蒲今從宋本　芹說文作芹說文有芹無逝

鹽人　漸鹽音古○注疏本作鹽

宮人　絜清作清○清舊作清鵠依官本改

掌舍　樓或疏鵠反○樓舊作樓本亦作樓

大府　斥幣徐崇和反○和舊作祁誤今從宋本正

玉府　飯唅作含今書

外府　疋較○舊故誤技今從宋本正　膏秦字一音翻像反○一音二舊作又今從宋本改

職內　種○案注云處之使無類相從下又云總爲簿書當有下同二字又種別之別似當音彼列反今皆不著然大凡無種別與三字種別之與大凡義正相反注疏本俗誤

司裘　毳香毛○惠氏棟云毳當爲毳此涉下文毳毳而誤

內宰　酳斯反今從宋本正　澤○注疏本作淳誤亦又注今從宋本正　番○注疏本作蕃

典婦功　事齊本亦作粢○亦作舊誤今從宋本正

染人　秋染不後重出○舊出作也今從宋本改　曰希曰鬱○舊誤鬱在後改前希在後改

顧人　著服一音知略反○之救○注本注作之捣宋案疏作之捣則監本自不誤宋本余本則經文本改賈疏本非是

地官

敎官之屬　其轉○注疏本作轉今文轉作轉　蜃米○注疏本作蜃米

稟人　注音槁同苦報反○稟舊作廩一字注音槁師之槁故謂之槁注疏本三槁字皆作稟說文不知古並無槁字也槁人此正古字之未經後漢碑亦止有藁字宋本釋文作槁人姿改者注音槁但誤從禾動作然宋本作稟亦誤從禾觀疏以枯槁爲言則唐人尚未改字

大司徒　早物音皁本或作皁注同○注疏本作皁此蓋卽以草爲皁亦古文作皁

鱗物劉本作鱗○舊鱗字書無此字攷說文鱗魚也從魚粦正與驎音同集韻鱗字注通作鱗魚鱗聲正與驎音同集韻鱗字頭當并正之說文而傳寫誤作鱗字頭當本亦正本說文而傳寫誤作鱗字頭當本亦

臞又作臞音翔○臞舊作臞因下有與考工記臞後音同之語故從之案宋本作臞毛本作臞

鶩○舊作鶩今依宋本正

榛○舊作榛今依宋本正

稾人　注音槁同苦報反○稾舊作稾師之槁故謂之槁注疏本三槁字皆作稾說文不知古並無槁字也槁人此正古字之未經後漢碑亦止有藁字宋本釋文作槁人姿改者注音槁但誤從禾動作然宋本作稾亦誤從禾觀疏以枯槁爲言則唐人尚未改字

及窶本作窶○今本作窶注疏本作窶

遂人　致甿○注疏本作氓宋本作氓

遂師　庇其○注疏本庇作庇

縣正　趣其○注疏本趣作趣

稍人　卒伍所謂○案注文所謂卒伍前此謂伍

委人　賦斂○案經文云掌斂野之賦紀句斂蘇綽又句賦字音力驗反下當有下及注同四字今皆不然綽疑陸所見經文舊本是掌野之賦誤有錯綽正釋賦賦斂二字不可因此遂謂掌下必當有斂字也今注疏本正文皆作掌斂野之賦義刪去賦字後人無從別之

薄賦○余氏注疏本作羅

廩人　凡委○注疏本依釋文改　疆○各本此字左下皆有亡官注疏本法之良是

林衡　林藪○注疏本作藪官本依釋文改

鄉師　爲結慈夜反下皆同或云此卽字下皆慈夜反○舊無或云二字脫耳今從官本補

藝正　孝弟○注疏本作悌俗今字

閭胥　政役○今書作役政

封人　絜清○今書作潔　以豕直氏反○氏舊作氏注疏本作氏今從宋本正　肥

膳從忽反○忽舊誤忽今從宋本正

鼓人　軨音拂分勿切拂數勿切二字實不同音今從舊本

發軔本又作軔○軔舊誤軔今依注疏本正

牧人　副○今注疏本作副

牛人　槁牛○槁舊作稿今從宋本正說見前　悍其徒旦反○徒舊作待毛本作待誤今以音求之正作徒同音護不煩別出今從宋本正詩楚茨正義引亦作旱　之互劉音護徐音牙○牙舊作互則與互正詩楚茨正義引亦作旱

地官下

載師　桼林劉本作桼字之變也○宋本正文作桼林非桼乃劉本作桼耳說云字之變舊誤刻本作桼注疏本作桼林

師氏　以知音智○案經文云孝德以知逆惡則知當卽字讀陸音智恐失之

保氏　闕闕○舊本不重今案當與上下一例補之　濟濟皇皇○此濟濟注疏本卽作齊齊

司市　成賈○舊與賈而賈兩賈字俱脫今案文補正　欲賒○舊賒作賒今據宋本正注同

質人　國基○注疏本作基　廣夾○注疏本作狹夜反○一下脫音字　爲柎宋本正毛本同

廛人　總布鄭音聰○總注疏本作總又惣係俗字注疏本作揔下揔作總

司門　殷○注疏本作繫

司關　合奸○注疏本作姦俗姦字注

遂人　致甿○注疏本作氓宋本作氓

遂師　庇其○注疏本庇作庇

縣正　趣其○注疏本趣作趣

稍人　卒伍所謂○案注文所謂卒伍前此謂伍

委人　賦斂○案經文云掌斂野之賦紀句斂蘇綽又句賦字音力驗反下當有下及注同四字今皆不然綽疑陸所見經文舊本是掌野之賦誤有錯綽正釋賦

廩人　凡委○注疏本依釋文改　疆○各本此字左下皆有亡官注疏本法之良是

林衡　林藪○注疏本作藪官本依釋文改

掌蜃 御溼 ○注疏本御作禦官本依釋文改

圉人 燕樂 ○注疏本燕作宴

廋人 則摎 ○今注疏本作則其其摎盛陸所見本當是 則摎盛無其其二字觀注云摎以摎春人春之祭祀其明其注其無本其之二米然 一摎 本○一余氏作登注人春官

槁人 毛槁人同注疏本依釋文改與案衍字 養餘 音羨本亦作羨○

春官

禮官之屬 女秩 ○注疏本依釋文作秩宗此無 ○注疏本作稗字

鋪之 ○作鋪注疏本釋文作鋪 味食飲之味 ○注疏本作飲食 縒 許慎 下注同 ○今注本依舊作饑 問著 占○本作案也

𩐂鼓 陸氏何注以鼓為本 ○余本 不 宵之占

賓之 ○注疏本作賓 今從釋文改

大宗伯 為禋 ○注字又作禋書下注同禮作禋又作為禋祀此○禋祀為禋 襘禳 作○祀以禋祀

下又祀云見注 槸 數 混淪 ○史記作混淪 本注作混淪 淫失 作○注本作

小宗伯 成也 ○本今注無此字 純衣 注作○疏本作 縢 讀 ○本今作 又作 本 以為 ○本注作 奠 亨牲 ○作注疏本

肥之肥 字又作肥 之齋 ○今本作齋

肆師 及其所 本或作所 及築鬻也 ○注疏本 侯室 本○侯

鬱人 鬯中 ○注疏本作中

鬯人 壇壝 ○注疏本作壇壝 蜂曰合將 ○余氏注本同

司尊彝 挩飾 ○注疏本作挩飾

司几筵 為玉 ○注疏本作玉 柔需 ○本余氏注疏

天府 貴賤 ○注疏本作貴賤 數數 謂函 段嘉

典瑞 薦申

典命 樊纓

司服 以上

世婦 而呵

冢人 亦併

宗伯下

大司樂 胄子 ○注疏本胄作育 九磬 能禪 與鬼 三侑 大蜡

樂師 采齊 作誃 硯瞭

大胥 比樂 為屍

小胥 觵

大師 鼓棟

小師 播之 六空 箎 併而 節錫

典同 鶉 當理 執倪

鍾師 夏納

笙師 七空

鎛師 將趨

籥章 伊耆 旁堂

大卜 三兆 作繹 之疊 謂萌

三楷

眡祲 古人 以般 如暈 香其

大祝 振動 小祝 為名 禎末 識

小史 昭穆

馮相氏 南偽

保章氏 運

內史 八柄

御史 數凡

巾車 婁頷 攝鞁 連車 為輪 坐乘 謂藴

都宗人 禱祠

視高 燋 卻左 從持 脈

周禮音義下攷證

夏官

政官之屬 見於○注疏本作見戶 稾人○此注疏本下從禾是也此從木與春官之稿人同矣當由轉寫致誤 校人戶敎反字從木若從手者非之字耳注校之校人同○案朱郭忠

恕作佩鸞因此逸分別校按二宇之若其同○作來是比校木之校從手者且通周禮及體經書未有鄭此分剝書 此可疑語殊 數也○無注疏本也字

大司馬 監國○監注疏本作一國 乃縣○舊本此字下有注疏本縣作縣 者治字從攵案此所引毛詩本作衍文則又之衍字

獻冩本詩作獲宋 將軍本或作將軍字下有將字 ○舊本此下有注云注疏宮本作四 誤

車騑○仕本作毛本作仕作毛本在 捷 舊從下同本作作騑 說文車部有騑 呂和○呂本作注疏本以下字 虔 切音

又音經見故於止尸反上加一又字今止疑胥字當寫術文 又音不經見又故止尸○反案舊作騑 三獿○舊本亦作三獿作日獿與○ 著作字耳字卑作上列反當讀如舊讀爲部字又音 本注無疏曰字說文有鄭本舊寫○ 余本報反○舊作勞 今改作力到反舊作勞

司勳 殷𡰪○注疏本作𡰪 從輿○宋本注疏本作與 槇也○今從舊本作槇

量人 國分也下○今舊案文誤在州從乙由正 涂亦

挈壺氏 壺○案下當從 春○作舊本作此注從由田誤遂與注而下疏本之丁則同與 治逆○王舊有作命治王又受與逆者而無遂以之

射人 治逆

射鳥氏 鵠○說文注本作鵠與 今從宋本 異宋今從之作 能中鵠丁仲反而下從舊作 包 丁 鶩○說注文疏本作鵝

掌畜 阜蕃○音煩本或作蕃 舊音余本作 說文作 鶩

夏官下

大僕 命閣 力呈反○此五字宋本有 舊本脫此今據注疏本補 臣力反聲若則速令力呈之反也令本作正此 字御云誤 旣讀夢○說

泛祭○今從宋本作泛 舊作汜 祭僕 九个 古賀反 今從個本作个 正 注疏本

見注 弁師 玉璂 本作璂○舊亦作璂 同 反紒 本作紒 舊作紒 舊本紒誤作紒 今據注疏本改 依孔校作孔 今舊誤作 紒

今依孔校改 司弓矢 庫○本或作 庳 舊作 皷 嬴 本作 散 射 庳 注疏本作庫○ 舊作 軒 輖 音本竹二反 又作輖 今從宋本 倫 比 志反 詔 舊誤 今改正 本並作 同 今從宋本

校人 正余氏注疏本宋本與 三乘○孔云上乘氏乘失馬 爲較○注疏本作較

圉人 牡驪○舊本驪下有 句 牡 句絕 駒 句 牡牝 句 句 又 本記 作驪

職方氏 本義從此文 所謂 官 今舊 毛 案 職方氏 反本 從 波 溠 字故舊從今 蘗也 ○注疏本作蘗 ○ 依賁 說文 滎洛 ○ 作滎 庳 本作庳 又作庳

合方氏 相奏○官本注疏本作相湊

都司馬 其正○舊本亦作政 今據注疏本改 下同

秋官

刑官之屬 貍○本作理 官 按劉○注疏本亦作 此釋文作剝 按 絜清 作○手 從刊改 從本 今 反 依孔 宮 蓾 祟 作○ 注疏 爲 禧 柞氏 之○注 蓾 宗 字 此 碧 文 爲 宅 同

大司寇 趯○釋文注疏本作趯 鍼 嚴 子 案漢書作 今 絜 嚴 子 牢 子 本 ○ 子作 與作

小司寇 作注本疏字本 今同 斟 酌 改案本宋 本 而 辟 作漢書 作 非 數 餘 今 反 依 名 孔 疏 校 ○ 改 作 國 期 本○今 本 同 作 孔 舊 音 積 本 誤 宋 也 宋

士師 示于 宮○本注 改疏 從本 釋作 文眞 本○ 國期 本作注同 亦 書 積

朝士 蔬本作

司盟 禮義○音儀 今改從注疏本 有 儀 本 音 作 儀 據 今 儀

職金 椎 樗○從本注作疏 釋本文 序 作

犬人 被 驍○注疏本作 同 龍 牽○今 亦注 改疏 從本 釋作 文 字

司圜 著 黑 嘍○舊本作注疏 是本

秋官下

雍氏 謂 陂 作○ 亦本作 案 說文 有 說 文 改 從 爲 塹 同 本 作 塹 案 今 從 周 禮 古 今 作 磬 案 舊 作 禮 案○ 亦 作 磬

庶氏 嘉 艸○今注改疏從本釋作文 蒙

赤犮氏 求○今注改疏從本釋作文 蝶

冥氏 訓 訓 出○注疏本作訓 今從宋本 詔 出 與 鳴 吟○今從宋本作鳴吟 舊作嗚呼 注疏本作吟 誤

銜枚氏 鳴 吟○今從宋本作鳴吟 舊作嗚 注疏本作吟 誤

大行人 衣 版○本又作版 注作 本疏 屨 其 轃○ 案注疏本作轃 屨 其 犛 是 此 注 云 其 字 當 從 車

小行人 眡 館○正 魏 之○本又作巍 字從 從 手 注疏本 作 其 擊 宋本 作 書 慾 從○本 作 字 柱 地 貴 本 作 注○ 寶 作 寫 贊

司儀 賓 拜 送 進 依 注 賓 之 先 三 賓 前 賓 案 後 作 王 者 本 制 作 賓 本 從 從 作 宮 下 本 客 賓 拜 後 之 拜 送 云 賓 送 其 帑 音 與 上 文 自 賓

掌客 倍 鼎 音 裴 ○ 注 疏 本 倍 作 作 日 蠮 手 把

冬官

以上 ○ 注 已 誤 正 作 今 上 疏 本 榦 桔 說 從 析 亦 作 本 秘 也 ○ 注 無 也 字 疏 本 剸 物 依 字 作 剸 從 刀

輪人 輪 笄 本 ○ 仍 文 人 瓦 正 本 之 今 同 形 下 ○ 文 今 鶻 鶬 皆 插 鶻 ○ 又 覺 拷 作 乃 也 多 作 插

去 一 作 本 又 正 之 作 獲 讀 今 則 擊 同 注 作 疏 本 同 宋 本 亦 今 從 宋 不 幅 不 汙 積 理 丸 漆

輈人 兩 軝 東 辟 不 隊

冶氏 三 鋝 今○ 舊 本 三 誤 作 二 注 疏 本 宋 本 正 作 三

鞄人 之 貴 今○ 本 作 注 疏 本 正 作

畫繢之事 本○ 有 宋 本 之 無 此 四 字 亦 不 可 去

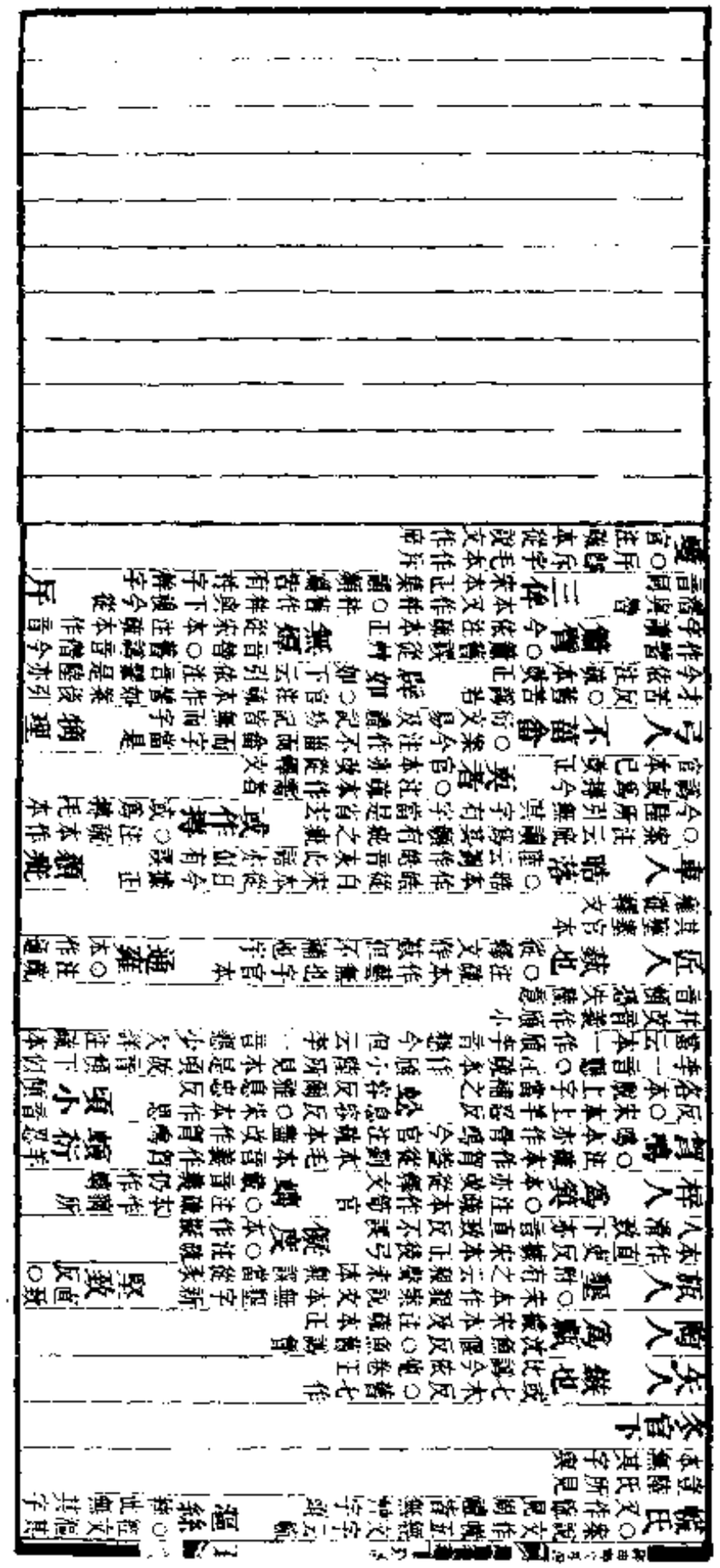

騶虞 ○本作 樂賢 今從宋本 小以避 鬳 文云 芻勞 注本作 脫矢 此矢作 岐歸 宋注作 拳之 今本 儀禮 燕禮 樂之 為其 閽人 不勝 大夫 蕢也 若錫 則徹 時

大射儀 壺獻 塗 若觚 以醋 中之 則設 捷也 眂 鶩 一个 爲 所 纀 衰韠 新

剝禮 大宰 妃合 一肆 于禰 者與 為方 之 設 餘 宅 宅

觀禮 覲禮 喪服 經傳 有褐 大搗 不繹 設 于 復 出 它 時 作 不 茅 公食大夫禮 萊易 其 曰 方 版 于 闌 作 約 又 賁 不 擊 公食 曰 處也 六飯 使之 將 之 鳥 夾 醢 人 倂 加 而 上 尙 擢

士喪禮 北牖 掘坎 以為 不 不 識 紐 竹 不 縞 識之 於 筐 一編 右纏 不復 折 内 越 覓 猶 俊 言

用 樂 櫛 於 簞 倮 裎 捷也 足 坊 爲 禮 書 坊 乃 朹 今 善 用 輈 爲 易 服 東 繭 鞞

繫 子 既夕禮 饌 于 拂 拭 朝 柩 御 也 之 楯 寢 則 栝 執 笑 乾 也 拾 更 祝 聖 則 御 之 蘧 羈 玩 好 卿 輗 人

倮 本○注疏作稞 便也 無○今注字此 不見 無○今不下被甚不同作

于擊 擊○作寫富正 一溫 本音賣作資 爲幕 音初反本○注疏作幕

虢 周四江擊反 差 飾 本初勒音反○注疏作

諸 婁 本又疏作嬰入○亦音本四四江調反步 載 蕢 本○注疏作 用 茶 本作茅毛注疏作

寶 本○二作注疏本作 矢 獵 [illegible]

瓢 好 [illegible] 爲 桌 [illegible]

士虞禮

作 鉉 作○注疏本作鉉耗 撣 衣 作○注疏本作撣衣 既 封 [illegible]

淳 尸 [illegible] 揣 [illegible] 孚 尸 [illegible]

猶 餘 [illegible] 猶 [illegible] 爲 枯 [illegible]

褐 本○注疏作 勸 彊 本○注疏作 于 齊 [illegible] 爲 芊 [illegible] 烏 翅 [illegible]

從也 [illegible] 差 疏 [illegible] 擷 [illegible]

特牲饋食禮

爲 誰 [illegible] 兩 敦 [illegible] 爲 壁 [illegible] 以 篋 [illegible]

鉶 本○注疏作 道之 [illegible] 杙 載 本○注疏作 刊 其 [illegible]

枯 [illegible] 抽 扃 [illegible] 東 枋 [illegible] 齊 [illegible]

季 少 本○注疏作 西 舜 [illegible] 作 澈 [illegible]

弟 婦 [illegible]

少牢饋食禮

丁己 音紀宋本爲音 大 廟 作○大注疏本 圜 而 [illegible]

省 也 [illegible] 割 亨 [illegible]

侈 袂 [illegible] 爲 錫 [illegible]

階 祭 [illegible] 揳 于 [illegible]

作 偏 [illegible] 直 於 [illegible] 先 食 啗 之 [illegible]

袂 [illegible]

有司 [illegible]

大 廟 作○大注疏本 爲 脩 作○宋本 汜 埽 [illegible]

竝 侔 [illegible] 栥 也 [illegible] 辭 鉶 [illegible]

刳 魚 [illegible] 揳 [illegible]

以 抒 [illegible] 膮 [illegible]

作 膴 [illegible] 延 熹 [illegible]

禮記音義一攷證

[illegible] 者當由後人改易之故今擇其善者從之

曲禮

儼 本○注疏作儼 敖不 [illegible] 貴 賤 [illegible]

[illegible] 答 犯 [illegible]

毋 [illegible] 弗 字 [illegible]

不 辭 [illegible] 嬰 母 [illegible]

其 給 [illegible] 鹿 牝 [illegible]

猩 猩 [illegible] 禽 獸 [illegible]

[illegible] 九十 曰 旄 [illegible] 八 十 [illegible]

四 皓 [illegible] 爲 槃 [illegible]

無 詛 [illegible] 便 易 也 [illegible]

聘 無 [illegible] 膚 槃 [illegible] 謂 將 [illegible]

令 左 巾 [illegible] 挈 [illegible]

再 辭 曰 固 [illegible] 不 恙 [illegible] 請 程 [illegible]

無 作 [illegible] 書 筴 [illegible] 毋 剿 [illegible]

應 也 [illegible] 跋 [illegible] 惡 [illegible]

母 撈 [illegible] 同 柂 [illegible] 枷 [illegible]

不 相 知 [illegible] 鹽 [illegible]

葱 渫 [illegible] 后 辭 [illegible]

酯 [illegible] 能 烹 [illegible]

濡 肉 [illegible] 觭 也 [illegible] 少 牢 [illegible]

嚌 之 [illegible] 臺 [illegible]

挾 箸 [illegible] 齕 之 [illegible]

不必 ○注疏本作從 拂其 本○注疏本作佛 奇烏 ○烏舊訛馬今各本俱改正宋 奚綏
本作策 ○注疏 肩 ○下從月舊作別 與 務要 ○務本誤從力注 耶也
是○注疏本作甫 郭 肥也 ○注疏本作肥字 昭穆 ○昭舊作昭非今从宋本 舊音古此
東相傳如此以爲司馬 心很 ○者非 作很 軍綏 ○耳佳反 毛本
官本作耳 罕辟 ○本作注疏 之使也 ○注疏本作使者 也汝不敢從
乓與匾 乓○乓舊作丘書名字去未反又云乓于反 …
其嫌 ○名字孔氏鄭注 … 亦此去未宋 漢刑帝之二反
名當作舉 依侯 … 音引 冠娶 ○注疏本作冠娶是也 聚
本○注疏本作脫 非費 本○注疏本作費 善嗣 ○注疏本足利本同 … 本皆同
改作舊本作譌 自御之 ○注疏本是音字今注 … 必
毛本更爲作 五樹 本又作樹字不當 爲業 ○注疏本作業 ○本作業
利古本亦同說 文有察無從

曲禮下

適子 丁歷反○舊作適今從宋本 行要足 ○一本作行不要足作
謐○舊作謐今從宋本 俱 ○本作俱 齊衰 本又作齊舊譌曰今
從○庫○今庫舊譌 去國祭器不踰竟 一本作大夫去國下
國 注疏本作皆 皆爲 ○注疏本作皆自爲 鼓字下
不諱 ○注疏本作 皆稱 ○舊作稱今改正 某父 ○注疏本作某甫
甫 廿人 廿本又作二十 … 冶 … 之文注作
疏本作 … 日享 …
我 利古本 … 自陳 …
作字有 … 今舊作 … 天子… 自稱寡人 … 於鄙
今○鄭 … 寡人 … 使自稱 … 譽
子反○毛本 … 寓人 …
本有 … 數畜 … 歲稱 …
膰肥 …
文下 … 先見 …
腥祭 … 蘇其 … 嘉疏
作疏本作 … 餘媵 … 游目 … 大
天與士 肆 …
同今從 誼朝 … 樊纓
○足利本與釋文 椇棋 …
同足利本作緊 …

檀弓

棉 本○注疏本作塙
不樂 … 卹周 …
同又 … 乘輪 … 媲姬
本○注疏本作 其世子 … 隙之 … 欲坐
不與成人並 … 臺駘 …
本作下 … 大高 … 來者 本一
文 度藏 … 副 …
作 … 離羣 … 耦 …
本又作 … 悅 … 捷 … 滯 …
反 之喜 … 委乎 … 爽之 …
從作 … 衛明 … 如稿 … 餘於 …
擇文 … 于橫 … 填池 …
反 … 請 … 且服也 …
本之 … 縱縱 …
本音 … 子璣 … 鈴衰 …
依 … 巳斂 … 反復 … 稗
官 … 飯 … 無筍
今從 … 於蕎 … 周市
本官 … 能淵 … 衛枚
子合 …
詩○ … 其焉 …

檀弓下

爲差 … 嚴然 … 子顯
字子 … 重與 …
本作 … 隣哀 …
也與 … 葬 … 祖括 …
文 … 侯 … 羡道 … 憚斯
毀 …
本 … 僙焉 … 班白 … 衛也
本同毛 …
作○注疏本 … 諫爭 … 行之 … 躬之
下今 … 瞑叔 … 斂手 …
依釋文 … 以絳 … 稱 … 其母
改作 …
本 … 禹人
于爲 …
字也 … 弗能 … 馬婺
歸在 …

於陬 本○注疏本作 宓戲 … 其器
龍卷 … 還乃 … 帝藉 …
徑術 … 盛風 … 捶治 …
香鋒 … 權槩 … 小間 …
四寒 … 毋無 … 螢 … 魋也
挍數 … 碟穰 … 蛙 …
上 … 草挐 … 以粗 …
應鐘 … 無索 … 則執 … 香
欲 … 爲爲 …
始驚 … 循役 … 徑 …
此當 … 辱暑 … 夏日 … 榮
反 … 土畜 … 隄 …
朝宴 … 脩困 … 務畜 …
傷禽 … 之篳 … 熊踏
于弓 … 樣聚 …

月令

提挈 … 絜清
蔬本作 … 窐 … 庳 …
苛祭 … 札書 … 止觀
○注疏 … 鄭蜀 … 側也 …
相嚮 … 耆欲 … 搖役 … 命女
能 … 沛也 … 搖褻 …
作 … 之畜 … 蹢 … 郯鮑 … 黃
不揜 … 不厲 … 豐耗
疏本作 … 自陝 … 之涂 … 瀨 …
肥墝 … 規聘 … 聲管

王制

不雨 … 暴尪 …
有殺 … 之畜狗 … 子貢
本亦作 … 窺 … 追然
虛墓 … 以莅 … 頓也
巳夫 … 囊粮 …
古今人表作 … 弊鎗 … 攢塗 … 有饒

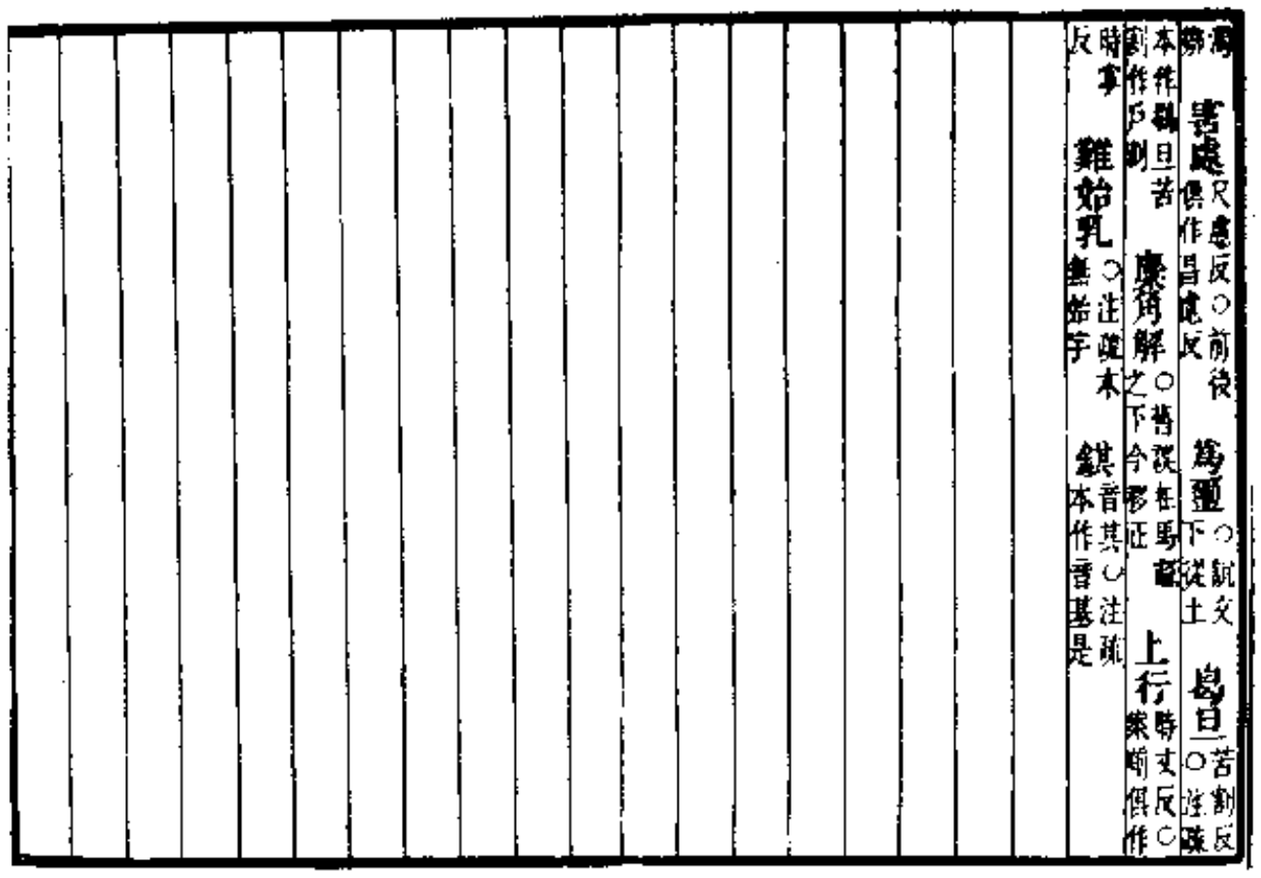

禮記音義二攷證

曾子問

於禰○注疏本疏本作說案脫亦當連良字 士則朋友○一本作士則朋友與○注疏本有與字 脫○注疏本 作謚○舊作謚今從宋本前後 于墓○舊從巨 葬

文王世子

壹飯○注疏本作一飯 九聆○本或作齡○注疏本作齡 莅阼○注疏本作涖下同 舍采○注疏本作案 語說○舊作說今依宋本改 諸父守貴室○本或有貴宮二字○注疏本有三尺三寸二字 廣三尺三寸○本作廣三尺三寸二分○注疏本有三分二字 舍○胡貼反○舊貼譜今從宋本正 則纖○依注音纖 廣三尺三寸○本作廣三尺三寸二分○注疏本有三分二字 舍○胡貼反○舊貼譜今從宋本正 則纖○依注音纖 而改之○案如釋文則注本作纖讀爲纖纖刺也正所謂依徐音而改者臆測爲刺不可通自當從釋文爲是 以樂闕○案上注有獻厚而樂闕陸氏以注本音下○樂上注有獻厚而樂闕陸氏以注本音音洛亦出注又何以音此有何錯然 以樂○案上以樂音洛亦出注又何以音此有何錯然 以樂闕之下無以樂字唯以樂闕之前有注云師樂爲用此以樂當作師樂當置以樂闕之前方順且上注以樂之末以樂當作師樂當置以樂闕之前方順且上注以樂之末出當讀如字

禮運

逮一音大計反○舊大作代今案諸內多作大計改之 無匱其媿反○注疏本作其媿反 遺本作其媿反○案日音藏侯反○舊作祐今從宋本并補也字 殉疾見也○舊作疾貌 掬本亦作日音藏侯反○案日舊作祐今從宋本并補也字 掬本亦作日音藏侯反○案日舊作祐今從宋本改正但不當音藏侯反上抒音步侯反此音與之同疑當有又作抒三字脫耳 懼本又作懼○注疏本作懼 合聲○注疏本作合 合聲○注疏本作合 及甑大也○注疏本作甑 示號本又作號○注疏本作號 鉶本又作鉶乃樂器此當作鉶下同 於乎○注疏本作烏呼 孔甫○注疏本作孔甫 以治政下文注以治事同○舊不悉著 以治政下文注以治事同○舊不悉著 輝光○注疏本作輝 並併○注疏本作併 擠於波左反 五行四時本亦作播五行於四時○注疏本於字止在五行下案劉播音波我反此處舊音彼左反注疏本作彼宜作播反疑皆作 爲畜許又反○注疏本作許六反爲 喬本又作翹○注疏本作喬 合於月之分本或作日月之分日衍字○注疏本以此五字混入注案宋本并足利古本並不重無也 不種不亦作弗○注疏本作弗字 有畜○注疏本作畜 廿八音弘反○舊廿八 罷也○注疏本 以此十 鷄華今改正 而取○注疏本作娶 之裁○注疏本作裁 而窺本作闚 土才反○舊土作七親今依宋本或正上去音吐來反 澤○注疏本作澤 胎

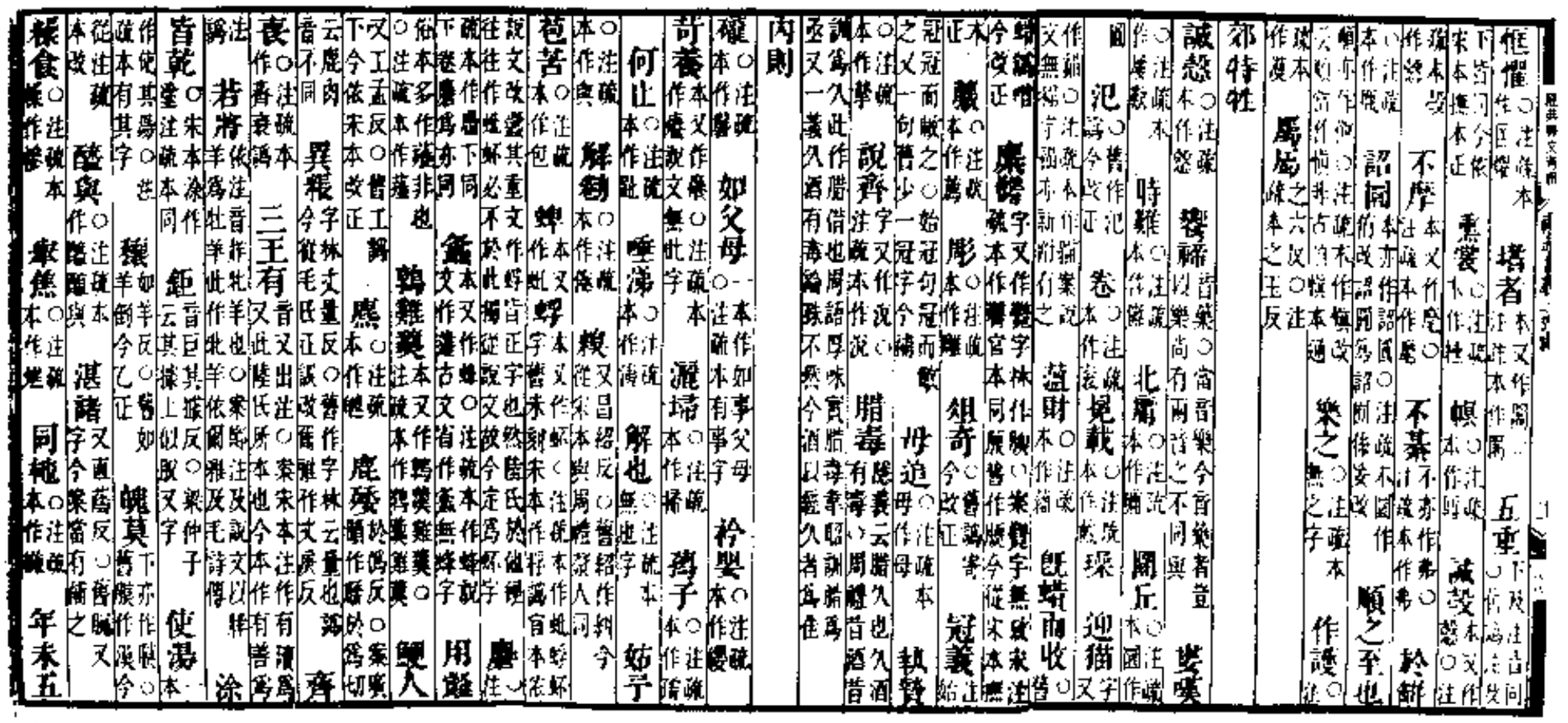

禮器

十○本又作七○注疏本有謂字 齊戒 今依通例改此當以齊御
皆齊爲句下齊辭二字爲句 者○注疏本作者 孩而名之 字又作咳○注疏本作孩笑孳○案注
疏引三月之末一本作子生三月之末○注疏本有子生二字孝經疏引子生三月無之末二作孩
字 請肆 ○注疏本作肆 偯也 ○注疏本無也字

玉藻

四簋 本或作簋○注疏本作簋○ 腢也 ○注疏本作腢也 纁綪之細也退謂
偏側也 一本或作纁綪之細者謂偏側也避君之親黨○注疏本有也字及避君之親黨五字謂偏側也之○
上既正文亦當有進字此與注疏本皆有過 先飯 扶晚反○舊作扶晚反今依注疏本改 趨進 ○注
疏本作趨進 當作趨也 閒傳 音直專反○案閒傳篇名此當作直戀反孔云 散送 ○悉旦反孔云
反此作誤 不旄 本○注疏本作旄 青犴 ○注疏本作犴文犴爲犴之重文案說
無說 亦本又作說○舊又作今從宋本無本改 襄絹 絹○案注疏本此下字也 爲乘
案○注疏本作惡或爲惡本字 與救 本○注疏本作笑 佩璃 宋本又作瓔徐本作瓔同○
先君子 見悉薦反○舊作今從注疏本改 補服重也 無○注疏本也字 慎乎
尊卑也 作○注疏本作於無也字 扉趍 作○注疏本作匾疑誤 圓縢 本○注疏本作脈
辟當 之○舊之下誤在今移行剟正 宿宿 作○注疏本作縮縮 嗸咳 本○注疏本作欬
如睹 本○注疏本作觀 有下 本○案注云謂頓身以有下也各本皆同惟毛本作自下官本同
分陝 失冉反○案陝當作陝

明堂位

倩也 本○注疏本作背 此周公明堂之位也 本或無周公之字○案之字疑當作二字○
蔬服 蔬○注疏本皆作蔬 壹見 作○注疏本作一見 卑侯 作○注疏本作俾候
彫篆 彫○注疏本作雕 自卷 本○注疏本作袞 劇 本○注疏本作擧 梓思 ○案注疏
本作浮思今 左杖 作○注疏本作杖是本 薛瓛 薛○注疏本作雉 兩髦 ○注疏本作毛○
大 本○注疏本作泰 大琴 小琴本作琴案爾雅所見本無大琴大琴中琴爲
琴與縣氏引之當亦本大琴謂之離可通 應轉 ○當從鹿 重牙 ○舊龍於反
無句之下有重龍反四字 四連 作四○注疏本 兗 ○本
乃因此文而誤衍今刪去 反○本
舊本上作去聲今 敵 ○案正文作敵注云敵或作敵所見本正文
從宋本改 不當單音敵字當作陸所見本正文作敵
作敵注云敵或作敵與 熏 本○注疏本作纁

喪服小記

別男女 今從宋本○舊作別正 子期 音箕○舊作之期誤宋注云女子子之期今據改正
說衰 說作○注疏本作稅 不貳降 一本作隆○宋注疏本作降與正義不合今依釋文改
不絕 ○本或作不絕○注疏本有本字非也

大傳

叶 作○注疏本作叶協同 氾配 氾○注疏本作汎 省於 ○案爾雅云孔疑云字衍

干給 ○舊干作于誤今改正 不贍 ○舊贍誤瞻今從宋本正 長長 注所謂長者也
垃 ○案彼注周之禮所建者也此宋本亦作建字然建字亦可通今姑從舊本不改 婢嫺 注○
頭本作婦

少儀

適它 本○注疏本作他 絜清 本○注疏本作潔 不特 本○注疏本作犆 拖 本○注疏本作拕
怠惰 本○注疏本作隋 爲儀 本○注疏本作禮 稅屢 本或作脫屢宋本又作脫○注疏本或字
作又 稅綏 稅○注疏本作說 管葦 本亦作笙依釋文作管今
本同 爲驕 本又作驕今亦依釋文改作驕 右薯 本○注疏本作鞨 藏 疏○本注
撐挈之 作○宋注疏本作挈之 有滑 此○當作滑 與
柄尺 作○注疏本作柄 齊之 作○注疏本作齊之 揣于 又本
煮 本○注疏本作羹 背膽 說文云背羊矢○案徐鍇
九个 作○注疏本作箇下同 彫幾 彫○注疏本作雕

禮記音義三攷證

學記

樂其 音岳又音洛又五孝反○此音樂其友句也何以先音岳後音洛五孝反亦往往音岳如易繫辭傳所
樂而玩但音岳陸氏於樂字或古人不細分別無足怪也但此前有不
興其藝不能樂學樂當音王孝反而陸不音疑此當讀如
字音岳而他音皆 凍洛 凡二字並從冫或從水旁作非○
無當故關之與 此段云說文無洛字水乾也
王篇士乾也王逸九思白鹿也此注洛當作
落水旁作作水旁今從注疏本與說文一例 姑
蓍者 一本作始駕馬者○注疏本有馬字

樂記

肉渭 ○渭當從日從胃 氏並渭從日紡仍之 謂鄭 鄭○當作正 無邪 字又作邪同
曙反○陸每以邪同用 不 治辨 ○注疏本作辨下同 擾雜 作○
闇以餘陛反作語詞用
舊人往往讀 鎗 七羊反又七衡反○案七本作
字宜讀今改從
籥皆七之誤今改正

雜記

緇麻帷 本或作緇布裳帷○注疏本有布字 纓 本亦作纓○注疏本作纓 世柳 ○注
蹻悲 本亦作備○注疏本作備 俈慢 本亦作慢○注疏本作慢○
勅 字又作幹○注疏本作幹○

喪大記

入辭 本又作喻○注疏本作喻案古通與喻通用管子大
病疾 巫止 本或作巫止○注疏本作巫
繁露
出門 用楼 者不具出

祭法

穆乎 本○注疏本作謬

祭義

既濡 本亦作濡○注疏本作濡○ 仲尼嘗 ○當從旨凡從甘 濟濟
者客也 客自反亦同客也
容字也此說殊未然鄭注云客以自反
分疏正爲父母而賓客之所以爲遠正申明客字之義客
禮言可以援親教子其旨顯然而作正義者反謂於文勢
不便殊不可曉 神見 一本作神可見○
訓置 擱南越人名大 凍餒
著皆別此當作 之差 本又作之等○ 爲笑 本○注疏本作笑 青欲
疏本作餒注 ○宋注疏本作

哀公問

親迎 魚敬反○舊迎魚反今從注疏本改

仲尼

獻畝○舊作畝畝今從宋本正

坊記

斯喬本亦作驕○注疏本作驕　駮視○駮當作駁此書多通用五經文字載二字頗有別

禮記音義四攷證

中庸

有佔○宋注疏本作覘後來皆改從釋文　所慼本又作蹙○古作戚即以蹙爲慼　治之要○注疏本作治國之要無也字　方策○注疏本作策　螺螺本亦作蠃

也○本作治國之要無也字　華嶽本亦作山嶽○案山嶽是也中庸乎思所陟華左傳山嶽則崩○注疏本作嶽　鼉鼉○注疏本作鼉近舍秦嶽而徒陟華左傳山嶽則崩配天有成文矣當作山嶽無疑　鮫龍○注疏本作鮫　愼德○一本又作順○舊本作愼德注疏本亦作愼德

毛本作順　優優○優優也○此語不曉何義得無竄入與　明徹○注疏本作容　蠻貊本又作貊○注疏本作蕊案說文無貊字　隱遯本又作遁字○宋注疏本作遁今注疏本作居

表記

創文本又作艾○注疏本作艾　強焉○一本作强舊○注疏本作强　靖共本亦作共○毛注疏本作恭今作共當是依釋文改　則愼本亦作古略字○舊當依釋文改

編衣

以錯本亦作措同○注疏本作措　不貳本或作貳○舊當依中庸改正　章義○注疏本作著　卒直本亦作遲○注疏本作遲　儗射本亦作擬○注疏本作擬　天作本又作迨○注疏本作迨

孳可違也○舊當作天作孳孳可違也○舊當無也字　不可以諂本又作迨○注疏本作迨　是　祁寒○注疏本祁作祈當是衹　是故○一本作是以○注疏本作是以

奔喪

奔喪○注疏本作喪　不以數也本亦作不以爲數○注疏本作不以爲數

問喪

之廢本亦作廢同○注疏本作廢　耶中亦作邪○注疏本作所是　祖頭本或作袒○注疏本作袒

三年問

蹢躅○注疏本作躅　蹢字或作躅○本作躅　蹢注疏本作躅

深衣

若中○注疏本作或中

投壺

祝鬷本亦作脫○注疏本作說　八筭○注疏本作算下同　諸爲勝者立馬本作或此下有一馬從二馬五字誤○注疏本有此五字

儒行

怪姤○注疏本作姤與說文合經典內多作姤字

大學

如瑳○注疏本作瑳說文所無　如摩本亦作磨○注疏本作磨字　吾聽訟猶人也○注疏本與論語同　貴事本又作價○注疏本作價　拒之本亦作拒○注疏本作拒官本改從釋文

鳥巨○注疏本作作巨　若有一个○宋注疏本古本同說文無个字　無它○注疏本作他　佛戾○注疏本作拂戾　遊諸北皆作比似誤

冠義

鄉大夫鄉先生並音香○案注云鄉先生同鄉老而致仕者正義云見於鄉大夫謂在朝之鄉大夫也以注疏推之經文鄉大夫當作卿大夫卿大夫亦物之誤見大夫不當通卿注云鄉先生始釋爲同鄉則上本不作鄉字可見若指地官之鄉大夫則注偏矣此字殆誤已久群氏亦不能辨而云並音香更使後人不復致疑矣

昏義

昏者一本作昏禮者○注疏本作昏禮者昏字注疏本並同官本依說文改爲昏不知說文氏從低省之訓昏非許氏元文且又明云一日氏聲則當從氏明甚且並部氏即紙也又作鼎云鼎或從昏以昏時出地其他从昏之字亦甚多注疏本作昏　昏爲昏身有所承說文云闇乃正字不當反改爲昏　昏若赤舄几○比昏疑是此昏案說文昏从氏从日已承讀若誤云赤舄已已此段文有脫誤

聘義

拜況本亦作貺○注疏本作貺說文新附字　雍字又作雝○注疏本作雝　享本又作饗○注疏本作饗案說文享作亯獻也饗爲鄉人飲酒義別　以媿本又作愧○注疏本作愧說文媿爲正字愧或从恥　一食一又作亯○注疏本作亯　致本亦作緻○注疏本作緻　枯木本亦作榾○注疏本作榾

春秋左氏音義一攷證

春秋序 本或題爲春秋左氏傳序者沈文何以爲釋例序今不用○舊本左傳中間無氏字釋氏始華以爲當有今從補之沈文何陳書作沈文何陳書作何劉注解傳進人內亦作何字仍之

之乘 一云丘乘○舊作一云兵 紀注 字或作註○注疏本作註書內並同

參會 七南反○注疏本作 創通 字書作創○注疏本作字林非聽改

湘疑書是亦字正與宋注疏本合當從之

隱公 謚法不尸其位曰隱○舊本謚皆作諡出後人所改以五經文字定之作謚爲是宋本作諡 皆 本或作皆

放 ○注疏本作 則衰 ○注疏本作縗 以 本又作苟○注疏本作苟

殘 ○注疏本作殘 是何 本又作苟○注疏本作苟 傳見 一本作具○注疏本作具 薄 ○注疏本作薄

公孫閭 安葛反○注疏本於易反謚 沁 七浸反○注疏本七侵反謚 鄔 本一作息○注疏本作息 請殺 ○注疏本作殺

桓公

秦食 餼也○注疏本作餼也謚 不鑿 字林作鑿○案說文作鑿從鑿幸聲櫟米一斛舂爲九斗曰鑿

馬膺 於陵反○舊本於於反謚今從注疏本改 筑陽 本音逐○注疏本音竹謚 溳城 亦本作鄰○注疏本作鄰 婁豎 本又作屢○注疏本作屢

樞子 ○注疏本作於石經子 曹與 ○注疏本作曹字誤 之樞 說文云周謂之樞○舊作周謂之樞今依本書改正

莊公

遂于 本亦作孫○鄙子斯反○宮注疏本改注疏本作孫 入員 或作鄖○注疏本作鄖 鄙也 ○舊此注當有墮誤

鄙也三字注疏本脫

解 古買反○舊作懈蟹反謚今從注疏本改 將率 率又作帥○注疏本作帥 繩 ○舊作繩注疏本改

滑下今 般庾 疏本作盤步干反本又作盤步干作步丹 以畔 作叛○注疏本作叛反以

乙轉 咱爲俗字誤 查納 胡瞻反○注疏本作胡瞻反謚 將將 本又作鄉○注疏本作鄉 彊

閔公

秉軒 許言反○注疏本作許元反 孔嬰齊殿 丁練反○舊本作丁見反○注疏本作殿反案書內多作丁練反 此處注疏本亦作丁練反今從之 葵澤 ○注疏本作葵 石經作葵 遂散 案淨反○廣韻

僖公上

常準 ○注疏本作準 儒 儒音讓大反○舊讓大謚今改正 夏四 ○舊作夏六謚今改正 北浮反音亦相似注疏本作必浮反

陳袁 本多作轅○注疏本作轅 漢以爲池 水或作漢水以爲池水行字○注疏本有正

之輸 羊朱反○注疏本并入上輸字下云下輸同音釋文無此例 軌縣 音大○舊軌從木音犬謚今改正 尨 莫江反○注疏本作莫紅反謚 茸 取焉 本又作娶○注疏本作娶 顓隊 ○注疏本作墜 小 胡了反○舊作胡了反謚下放舍一條同

惡大叔 叔又作卦○注疏本作叔又作州謚 耋老 ○注疏本作耋 顓 本亦作惇○注疏本作惇 悌 下邳 謚悲反○注疏本作悌 下放舍一條同

駟 音四○注疏本音士謚 忱也 ○舊忱從大今改正 子營 於耕反○舊作於寅反謚 小 胡了反○舊本謚作

疏本改 繞服 又作免○注疏本作免 曰上天降災 字論古本皆無○四十二舊作四十七連乃舍蒲璧璧數在內也璧達杜有注則本不連在內故今定爲四十二字 益 此文五經文字亦同今定從皿 講虛 本又作構○注疏本作構

嶧 本或作析○注疏本作析

春秋左氏音義二攷證

僖中

而隊 ○注疏本作墜 公與敏 本亦作公與小敏○注疏本有小字 爲長 于僞反○舊作丁文反案上文長衛侯也云下注同此當音爲字不當音長今改正 不勝 又尺證反○舊尺作升謚今改正

東徑 音經○注疏本作東經 而復之 一本作而復伐之伐字也○注疏本有伐字 石經同 通要 ○注疏本作橋 早莫 本作暮○注疏本作暮 上嶋 ○注疏本作向 伏 嚴本作嚴 而御 ○注疏本作禦 登輕 作升○注疏本作升 不殺 ○注疏本作殺 所殺 ○注疏本作殺 以呈 ○注疏本作殺 伯愈 本又作愉○注疏本作愈 是注疏本作愈 駢脅 說文云駢并脅也廣雅云脅幹謂之肋○案說文骨部斷并脅也引此傳舊本作脅并倒 而殺 ○注疏本作殺 女中宿 本或作甚衆矣○注疏本其作甚 子 一本作女中宿至一本作女中宿至注疏本有至字 懼者其衆矣 本或作甚衆矣○注疏本其作甚 藏之及 注疏本作之服○ 享醴 本亦作饗 松 其救反○舊作松其久反注疏 壺飧 ○舊作飧謚今從石經改正下同 至嶋 本又作鄉

文上

期之日 ○注疏本作朞 毛伯衛來錫公命 一本作王使○釋文本作天王使 惜氣 ○注疏本作昏 覆率 ○注疏本作帥

閔上 一本無閔字○舊作一本無上字案注云雪爲豎位故曰逆祀若夫上字便不成文故今定爲無閔字又令居之上亦當如前注有今字 適夫人 ○注疏本作適下多同 平 ○注疏本作平

與 ○注疏本作與 而隋 ○舊作惰謚今改 肆業 依字作肆○注疏本作肆

公子慶 息廉反○注疏本正文脫公字 富也 ○注疏本作謚則此當是許歲則 中行 ○注疏本作中 王臣 本或作王臣○舊作五臣今據定 四年 音 廢置 ○舊廢謚今改正注疏本通作廢

禦事 ○注疏本作禦 能藝 ○注疏本作藝 大暉 暉○注疏本作白非 華 戴己 一音紀謚今依十四年音紀 公壻 壻作壻○舊壻作壻注疏本壻字見五經文字今從之 公與敏 ○注疏本作與小敏 解廻 注疏本

文下

叔彭生 叔又作叔仲彭生作衍字○注疏本並爲州有仲字 御之 本○注疏本作禦

彭班 注○注疏本作班○石經作 貞子 本又作貞○注疏本作鄭 禿犢 疏○注本注

作詳 傲福 ○注疏本作傲下同 禱求 丁老反○舊作考反今從注疏本改 于

槀 方尾反○注疏本方味反 以箕 ○注疏本作箕 馬楊 字林作橐案當作橐 ○ 多

齋 ○注疏本作齋 子燮 普協反○注疏本昔協反案前作息協反 汙君 汙辱之汙○注疏本作汙

作汙汙驂之也大汙 伯禽王僖公十七君 子順公薨○舊作負今依史記改下同

鯈 直留反○當作鯈 乘駉 ○注疏本作驛騎 而黯 以驂駁反○注疏本以當作以

爲蓐反是 以扑 字從手作木旁非也○舊作從木說文無扑字此字與木否作教 閔

也 女力反女乙反孔云是○注疏本 稷契 作古內爲今改正○舊 契作 斯列反○

與上息列反同上例云下注同此可不重出 謂鮮 今從宋本作鮮○舊作 四窓 本亦作窗○注作

作彌不

宣上

復取 ○注疏本作取 侵宗 ○注疏本作宗 命於楚 本或作受命於楚非也○注疏本有

受字 斃百 本或作斃百人者人字衍○注疏本有人字 宜其禽也 一本作宜其爲禽也

有○注爲字疏本 私藏 本作藏○注疏本作 多鬢 字又作鬢○注疏本作鬢字俗 彫牆

本○注作 祇 本作祇○注疏本 公嗾 說文云使犬也案說文作嗾本作嗾字書

音牘 收之 音解字當作后切云取案說文繳繳大聲 麗龜 本作麗○注疏 之適 注○疏本今

正文作之適 于宋本無子字 所底 音旨致也○案此當作底 承縣 本○注作承疏 御

觀 本○注疏作觀 汏 他末反注疏本作汰○ 畜于 本作於注疏 爲

反○十十字爲當作爲不可者 猶繹去齋 ○猶繹連上文爲繹二字已衍文與不必更作齋 文不

晉 秦諫 本○注作諫疏 楚疆 ○注疏本作疆 宋本已然 無傚 本○注作傚疏

春秋左氏音義三攷證

宣下

又徵 音○注疏本作徵 解 本○作解 宋注疏 倪 于遠 說文作遠云九道○官本作迺

今改正 建遠 莊十四年鄭雍糾之亂 九縣 六年十四年滅鄭十六年其遠也 公子

說此傳左傳不熟有安有改易也之文王伐申 六年伐申 息 謂之其縣楚于其計

自如此而反以舊支 爲謂何其不捨至此 夷 羊未反○官本 作諸家朱前文毛本皆改正 騂

序當其次 本作序當其夜○ 二 注疏本作 咸 二咸字古本作咸今注疏本從後案

己從近體 未歇 ○本作歇 下不異當 許竭反○注疏本 多作 曾井 字林作井

是求之字或 黎氏 ○舊本作黎今依注改正 必以殉 本或作殉○注疏本作以殉寫

爲字 宣謝 本又作榭○注疏本作 鳩乎 作鴆音同○是徐注反疏本也鴆作文

列其案石經 以徵 本又作徵○注疏本作徵

成上

止御 ○注疏本作止御宋本作 稱居 ○稱作禦 石援 音袁○注本作援

作○注 袍 說文云袍案說文字作抱桴撃鼓杖也 是陋氏本不盡依說文 後來多借用今今注仍之

桂於 ○此下始音騅七南反本無此句今正本無 知呂東萊春秋集解云一 驂字當與釋文合 可

用屠 屠○注疏本作 從說文 弁絻 補反○舊作弁 謂本

作○注 疏本作 以傳 直戀反○舊作傳今改正 驛也 ○注疏本

盧餚也 ○注疏本作 此申呂所邑也 一本作此申呂所以邑也○注疏本作以邑字也

不與 ○舊作與今從宋本作 無辭 ○舊作辭今從宋本作 前詰 ○注疏本作 本

勇夫重閉 一音戶臣反○閉音作一閉有一此閉 或 我也 本或作爲我也○注疏本作爲

爲 勿亟 或欺冀反爲今改正○舊 斯 見生代 下○注有其字 衍本見 耀

後 ○舊本作後舊與徒案作從出作耀今 俱不合 鹹也 ○疏本注

也作 針字

成下

不娉 ○注疏本作聘 僕人 本又作僕人○注疏本作僕人 瑕澤 ○注字作瑕疏本作瑕

甥 無瘳 ○案石經作瘳 卑 本作卑石經亦作卑本下卑○注疏本作 豚 干城 ○本作宋

能下 伯盧 本亦作盧注疏本作 勦力 ○注石經亦作勦疏本作 戕死

我君 本或作我君非非也○注以我字屬上 蟊賊 ○舊作蟊本作蟊今補

及寠 又作寠○本作寠注疏本 暱就 ○注疏本作暱 子般 字林作 本作班○注疏

字山井從林谿 欣時 徐云本不作說音欣今改正 兒朓 ○注疏本作 佽

疆 ○作案注 子相 息亮反○今從宋本 伲

公子 作刺○ 而罷 本亦作罷○注疏本作疲 集睦 又作睦○注疏本作

作 復從 字徐子容反○衍字疑如 范匄 本又作匄○舊作匄 非也

襄二

乃 用新守後入 車 本亦作 諸作咄 讙 本又作讙○注疏本作 巢車 說文作巢云兵車

案今說文軍字 掀公 案字林火氣也乃出 殺 ○注疏本

當字當爲引衍此文二 秣韋 ○石經 中車 ○今改正

作正文 假與謀 ○舊作與謀今訂補上 譙我 ○注疏本

嚮日 本亦作向○注疏本作向 反自鄢 一本又作自鄢陵○ 而婁

必計反○注疏本作 不從 注疏本亦作從○ 無厭 ○注疏本

作 厭

襄二

鄢縣 才河反○才多河之切 伯輸 古田反○宋本 弈

力 同○舊作弈今注疏本 子相 息亮反○今改正 于彭

于○ 什石經 觡陽 ○案說文作觡音 直九反

作直 誤 昭夏 ○舊作昭本作昭○ 夏納 注本或作 夏謨 ○ 寫

己 本作 爲之言 中康 ○注作仲康 攸家 本或作

本作 蕃 子爵之言 晉人爲 諱改 記云 陳子 相 作

當今改正 案音本有反音古今人表同

正 合旨 本又作 城棣 直 于鄭 于鄭

讀○注 作讀 逐于鄢

本有字 于鄭 郳 所殺 本○注作 上其名

七報反 參和

文○注上作 而庇 注○毛本作 一个 个○案 其昔

辟 本多作 孫臧 ○注 舂揭

從 出 土舉 ○舊作 奇 注本又作 標

表 ○字○ 四櫛 注本又作 般

度 字亦作 士雅 晉饑 ○又注晉機

本 作 于祀 本音 更攻 ○注疏本 有後

復役自當有 晉陰漏也

襄二

秋疵 彌 ○舊本作 以几 本又作几

師 師所以 而反 東度

著 徐張慮反 能御

改正 于亳 開茲命

扎盟 此云戒盟 正命 一盟 邑下 爲盟 以盟 謂文作盟 非也 盟

鑒○鑒當作鑑舊音通用　嚮其或作向○宋疏本作向　爲汏○舊作汰非今改正
以殺○石經作沒淳化永懷足利諸注疏本皆同　昊天胡老反○舊胡考反誤今改正　汏
麥○注疏本汏爲汏麥作侈　卬之本亦作卬○注疏本作仰　置神之祀本或作之祀誤
也○案周禮上置神之祀與此同新序雜事一囲民之性之神之祀全在若盧云之祀未必是誤　非誘
本亦作誹○注疏本作誹　徇於○注疏本作于石經作於　淏古闃反○宋本作古歷反　堵
苟本或作豹○注疏本作苟○

春秋左氏音義四攷證

襄三
悼也○注疏本無也字　子格古百反○注疏本古核反　釋感本○注疏本作憾　無
鴂居牛反○注疏本作居丸反誤　逐飲○注疏本飲上無逐字　馬于　鄭叔○注疏本作騎
之晳○石經同注疏本作晳誤　執扑○宋本作朴當作扑字　鮀本又作俗字○注疏本
衰○注疏本作縗　乃脫吐活反○舊吐活反誤今改正　揚豚○注疏本作從
木作楊石經永懷足利本皆同釋文　遷本○注疏本作遷　中子○注疏本作仲子
立適本○注疏本作嫡　將傳音附○石經將傳食高厝音嗣二字不連引句　以
漆本或作漆漆音七○漆本作漆水名亦漆字作漆緣爲誤　殺之
申志反又如字○注疏本云終有殺之字見殺有殺之道二字
傳曰者矣爲可見去此字見殺二字殊不同文觀此知必無獻字也
直緣反○注疏本作緣　叔罷本○注疏本作罷　儆之儆○注疏本作敬　誠著○注疏本作著
游販○石經同說文亦從目引此傳注疏本從目誤　泄命本○注疏本作洩

襄四
有鄅○注疏本作鄅　無解○注疏本作懈　臺觀官喚反○注疏本作古喚反非　隊
也○注疏本無也字　跳徒彫反○注疏本作他彫反誤　䅳槐○注疏本淳化本作
釋文　熒廷本亦作庭○注疏本作庭　梁壘辟也○注疏本作壁無也字　既
沒其言立○今紹本皆作其言立於世案晉語上作其言立於後世○　是以誇誇罪焉
○注疏本不重誇字　計其○注疏本作計甚　小皁扶有反○注疏本作扶又反非　皆
踞本作處居反○注疏本作居慮反　不可取○注疏本作要　閑伐○注疏本閑音間○間晉之難
釋公創本作何○注疏本同今作但字之疑作是注同是也但下文有
陪臣干拚○說文云拚拊手也○舊脫一字今補正　撅○說文云撅戒守有守字
依本書增但釋文所見本不同○注疏本作　反隊作墜○石經　木刊反苦干○
注疏本作古千反誤　覘敵音徐同○注疏本作覘敵易明　後駐○注疏本作駐
妃胡公本亦作配○注疏本作配　以馮○注疏本作憑　鹵方文反○說文作鹵
○舊本作也誤今改正　稱褒○本文或作褒○案說文作褒同也非　領
之本文作領五或反○注疏本作領亦非今從宋本說文注疏本定作於
釋文不依文

襄五
騊紲○注疏本作紲　復懇○悉淺反○案上文華氏懇于晉下文不當始言復懇今爲懇字作音
拜進○疏字下當有復懇之誤　先輅○注疏本作路　穆公十一子
跌又反疑傳寫者失之　請隧○注疏本作遂　而根○注疏本作根
公子宮也○宋本作恐○
讎○注疏本作　閟也○注疏本無也字　扈脈○注疏本作　之蠹本又作蠹

注疏本作藝　使驕○注疏本作驕　無媿本○注疏本作愧　蔵諸侯稱俄反

襄六
取弁本又作卞○注疏本作卞　有祓本○注疏本作祓　問王子圍之爲政本一
無圖字○注疏本無圖字　很也　相下戶嫁反○注疏
本疑作反　使走○注疏本作走　嗚呼本又作烏呼○石經作
作烏　汏侈作泰○注疏本作汏非　與子上用兩珪質于河一本作與子上
盟詛句用兩珪質于河別爲句○注疏本　褚褚本○注疏本作
有盟字注中作與子上絕句盟字誤
民生幾何○注疏本作民作人　三易纀○注疏本石經同　寡君使
丐本又作匄或作正又作匃○注疏本作匃今
鄬六年或作正又印段字○注疏本作伯石舊本作伯前
污人本又作杇○注疏本作杇　屈狐庸本居勿反○舊作君誤　其傷
多○一本作其傷實多注疏本有實字

昭元
莒展出奔吳○注疏本作莒展與○　所棄本○注疏本作棄　誹也方畏
反○注疏本作非畏反誤　持之本或作特○今依十九年音改正作特　其使
其使出下召使者同○注疏本作使出使自使誤　死磨○注疏本
使尨作龐○注疏本　弁端委○注疏本弁作冕字　亦遠
纘功本或作纘○注疏本有纘功兩字　惡諱○注疏本作誦○注　不衎
能御本○注疏本作禦　耆欲本○注疏本作嗜　汰侈本○注疏本作汰
四輔○注疏本作輔　亢也○注疏本無也字　介休本○注疏本作界
乘進○注疏本作進　狂寢注疏本作寢　殞命○注疏本作隕　嬪嬙本又作嬙○注疏本作
不顯○注疏本作丕　蠑也本○注疏本無也字
簑本○注疏本作蓑　之汰○作汰當

春秋左氏音義五攷證

昭一

三㚈○舊云大行覆作䟽今從宋本正也　宗鄉作或一音讀則當水旁不○舊本作
作示今並從宋本正　天札當天死作天曰札字見林作十九年傳上天死不可作死大死而反舊本改作本上夭死
字今從宋本九　盟津作○孟注津疏本　汝也汝○下汝同當作舊本夭反
作○很非注疏本　以徇作○徇注疏本　與覡本作覡初反○所聚反注非疏　很也
夏孰戶雅反○注同今補二字舊音　曰唯唯舊本作唯於鄙反○讀如古詩字書作諧注作閒案閑青慈之案字　遂啓疆從○宋本作啓舊本改今　而猳從○注當　杜
作疏本　泄本○作注疏洩本　痡也無○注疏字本　𣁽地地○作注也疏本　又披普皮反
作反音○注疏反誤本今　𡊮上　艮下今○案艮前乙皮反易　且昳反田○結
從舊宋田本作由調正今　禹中本○作注疏隅　避難本○作注疏　于汜汜○舊音讀
改今正從　𨋩懱本作懱又本作案昭九年○傳注同疏　羊舌四族○見注案不氏隆舊鄭
列見已見注者字自注在注後人不遠同舊本重也此刪此　茷之本○作注疏而　而
𢷺本○作注疏撤　見𣗥𣗥見○字注反舊作𣗥刪本中字作此　柳疏良本久反○作九注
乃與寺人柳比比字不志反○合注比大疏本合刪比乃自與當寺謂人如柳字五作　采
樵石經注宋本作同○𢛲𢛲作作本今或巧字　楚傑本○作注辞疏
下同　遠泄本○作注疏洩　士鞅今今○作相令相鞅今○改正普本　游至𣥡○本注
游作　溥天本○作注普疏　黄能熊○石注本作黄作黄能　公孫泄注○
作疏本　孟僖子病不能禮○本注或作病不能相禮　而傴俯
反今○從舊宋本本亦作　𣍷本作𣍷也○注疏　必屬說言說○音悅二字皆脫
今從本補注

昭二

卑躬本○作注疏躬　適夫人本○作注疏嫡　鄅圉郝也舊本於禹反地名○釋文此於
舊作宛今從宋本　蔡城○他來反又音來一音力之反本或作䔡注疏字從之又音來
爲合如字舊本作羊於愛分剛之反注本作衰當作衰方與他來反又音來　如卞本○作注疏弁
隱氏姓不合案當是　宋公成何故○舊音非衰減爲恒也作　蕰利下○石經作蘊作注疏蘊
利本生蘼本○作注疏蘗　北宮他本○作注疏佗　厥愁○一音牛羊作鐑五反
今從宋本正　非胙本○作注疏祚　𣙗助本○作注疏救　不可復振反扶又本
亦作本或作字○本字亦作𠓗字大疏本改　夢以雌○一本作注以其帷字疏本有其字　之
遷本作遷又作遷○舊今正或　鄭四月本○作注疏向　復社作○注本作後於疏
有酒如淮學者皆以淮爲不然以切切之不當爲誤淮古當作注疏作潍實爲不同　之
韙襲本○作注疏襲　沾𨈬字林本作疏反又作鞋○　攸于○舊本徐音市戾反同
帝今從注作　守于本○作注疏狩　司馬髮本○作注疏　呂級作本又汲

昭四

日作○作日所注反當從之本　𡰪○舊本作醪注作疏本或作　官居本○作注疏營　麥殞本○作注疏　數
祭疊辟本○作注疏壁　雝也雝依字本作雝○　覲從謂子千或本
作注本千日當作日○字　晉献疏又作本獻反注於頗○　淫獨草也○古讀文同又注
作疏本有日字也　以底底當音作旨○　爲墠本○作注疏壇　牧介特反又古介實
本本亦作一介晉讀　公子鐸待洛反○今之舊前亦作待落作後作說　郚
有古作廣今從宋本正起　莅事莅○作注疏本　去樂下○舊今改讀
又起六反○從宋本正　䖵靜獸本○作注疏　𥝫恪本○作注疏　放
作說　荀櫟本作櫟又作櫟○注疏　靜默本○作注疏默
從本○作注疏縱　邢何厭本○作注疏壓　予豐豐沈文案云作
差跌也舊本誤跌子干于多二反今從舊本改正作一又五反　禱子作注疏
齒字見河邊本子作干今本跌字云正　己姓一又作音記己晉下○舊案乙是己字此則　鴨鳩
其唱本○作注疏倡

昭五

本又作鴨案鵲字或作鵲鳩鳩本字今作鳩　鶬鶊本○作注疏　閈格本又作格
家賴亦同○注疏本作　鶬當作鶬　翔注○
作本向　相搏本○作注疏薄
將有大祥本或作大祥火祥所非也○案梁氏履繩云不可謂之火　身泯面
而反○舊今改正作面　祓禳音芳弗今依注○疏本作祓舊本作拔　僻陋本○作注疏僻
紀郟本○作注疏郟　趙婦本○作注疏　上之人亦誅上一之人本亦作
本大死也字作林死作則此與作字列云無大與殺死也大死謂
從集韻作亦省多作外從鉴步外作讀小作者聲兆今　侯盧作○注疏作盧石經　僚也本○無注疏也
字　適母本○作注疏嫡　終夕與燎○一本作本終夕與於字燎　不
魏本○作注疏撓　斬艾本○作注疏刈　齊侯至自佃本○作注疏田　邀豪
市舊市今改正○反尊七　以亨本○作注疏烹　以泄本○作注疏洩　周流本古
爲作疏本有者字○　爽鳩氏乘之之作○注疏乘本　盡之或本作盡之殺之
本有有○注字　無本○作注疏毋　從不皆本○作注疏嘗　豬乙○又作豬本
從北說文今正　王子朝或作云朝錯舊是王子朝之今改正此　樊頃
子其或作本人之須○乃不應作　須案乃頑　奔平時一本作奔平于時字○

昭六

將繫本○作注疏御　期爲從旦至期爲來朝正注作從旦至旦○本
作壘　以儆作○注疏儆下同本　辭也無○注疏字本　郁蒙本○作注疏豐　所厭○注疏本
夜問本○作注疏夜　𡨋不本○作注疏熒　瓶之本○作注疏餅　逞其志○
相得志其字下又作今當有無字而能逞其志上乙　衿也無○注疏字本

禍又禍○舊石經作禍作禍宋本今改正　又恕本○作注疏恕　若泄本○作注疏
作泄同下　可害本○作注疏　𡖅力作○注疏本　存也本○作注疏無也
字　汰作○注疏汰本非　頻肩作○注疏本　權谷本○作注疏
陶寡注○作宋本作寡杜本　演侵本○作注疏侵　扮驚本○作注疏　于嵬直
反○注疏刪反本　紛亂本作反○注疏作紛亂作七外反　無猷本○作注疏　𣐽
作○注本作很俗作很注　窗柱字林作窗本七外反○作注疏　𢮦○本作
作底本作緐注疏　𧷤順○石經作𧷤作𧷤疏本亦作　狡滑本○作注疏　不諮本又作
從宋本舊云省者不從當作𢓜○宋本作𧷤但大字大稱其誤　但舊本作疏字省名而凡
尚無易　隱其本○作注疏

春秋左氏音義六攷證

驪七

鄦犂 力今反○此爲犂字作音廿九年傳可證注疏本刪去犂字大誤

郳 鄢將師 又音烏戶反○韓本作鄢故南此音

多僻 ○注疏本作弃 末喜 ○注疏本作妹喜 妲己 下音几○注疏本言紀 嬛姬 本又作麗○案樹弓解文有亦作麗三字注疏本作嬛 皮薄 又音附○薄或亦作薄故有此音 莫其 陶鞏 又音附○薄或亦作薄故有此音 不賴 徐常反○注疏本誤作賴 帷裳 本作幃 鬱理 疏本作鬱 其位 ○注疏本作坤 文公授 ○注疏本作授 明厎 音旨○當作底 吾好 一本作若好吾○注疏本作若好矣 書賴 ○注疏本作賴

定公上

殺叔 ○注疏本作殺 以蔽 說文作蔽○注疏本說文作蔽蔽也此脫云橫蔽也此作從蔽蔽下又 公孫生 ○注疏本作姓 鼓鞞 本作鞞○注疏本作鞞 獻也 ○注疏本無也字 大輅 ○注疏本作鄂 悟敦 本亦作陪○注疏本作陪兩通 南田 ○注疏本作圃 鑣金 ○注疏本作鑣 草茅 本作莽○注疏本作莽 堂谿 苦兮反○ 舊苦作芳誤今從瓦版宋本改 盤鑑 ○注疏本作鑑 爲質 文作爲之質 苦蔽

定下

爲 上如字 頃覆 ○注疏本作傾 尾閭 馬髮也○注疏本髮作閭下同 于爲 不知 一本爲作偽○注疏本作偽 陽不知也 陽本亦作祥○注疏本作祥 艾林 作蔽音艾豕三毛聚居者○蔽舊誤蔽毛本誤作蔽今依宋本改正舊又脫豕字依集顧校補

哀上

敬王二十六年即位○六曆誤八今改正

周市 ○注疏本作巿 高誥 ○注疏本作告 可矣 ○注疏本作侯 妃嬙 本又作嬙或作嬙○舊嬙作嬙今依宋本改 夫先自敗也已 本或作夫先自敗者非○案說苑作夫差一 斯役 ○注疏本作厮 公孫龍 ○注疏本作龍 所鄉 本作向○注疏本作向 攸 蠶 ○詩作蠶 夫鴉子 ○注疏本作鴉 于緡 ○注疏本作緡 子泄 ○注疏本作渫 荐之 ○注疏本作薦 荐雍也 ○注疏本作擁 武子牘 ○舊作牘今從注疏本 射陽 食夜反又音亦○舊作食亦反誤今改正 無丕 ○注疏本作丕 御諸 ○注疏本作諸 繇役 本或作徭○宋本作徭 其聲 ○注疏本作聲 之以爭繩 ○注疏本有之字 諱取 ○注疏本作娶 離也 ○舊立反○注疏本直力反誤宮本直劫反更誤 玉暢 一本作玉鬯○王回古玉正 錫 一音星歷反○魏或作錫故有星歷一音

哀下

子狂 其廷反○注疏本作狂作廷誤 御之 ○注疏本作禦 矯命 ○注疏本作禦同○注疏本二字互易 而隊 注疏本作墜

哀下

蒲本作蒲 褚 中呂反○此與成三年音同注疏本作中呂反誤 返祏 ○注疏本作反○注疏本作與 使 使國人 一本作與○注疏本作與 將 不諱 本又作治徒刃反○注疏本作治 己氏 又音紀○舊紀作紀 親昵 ○注疏本作暱 抵徒 ○舊作抵徒今從宋本改 抵徒 其俱反○舊改正 劬勞 其居反誤今 多怠 ○注疏本作妄 卑下之 一本卑作早○注疏本作早 科斗 蟲名形似科斗○疑形似上當有市文二字

哀下

褚 中呂反○此與成三年音同注疏本作中呂反誤 不泄 ○注疏本作泄 使與國人 一本作與○注疏本作與 不諱 本又作治徒刃反○注疏本作治 己氏 又音紀○舊紀作紀 親昵 ○注疏本作暱 抵徒 ○舊作抵徒今從宋本改 抵徒 其俱反○舊改正 劬勞 其居反誤今 多怠 ○注疏本作妄 卑下之 一本卑作早○注疏本作早 科斗 蟲名形似科斗○疑形似上當有市文二字

春秋公羊音義攷證

序

釀嘲 ○舊釀作讓誤今從注疏本正

隱公

開辟 ○注疏本作闢 夫不 ○注疏本夫作天元本及今官本皆作夫 而去 下去惡本脫惡字又不足今案後文去惡就善補 其處 ○案注云會盟戰皆錄地其所期處亀期也則當作期處 隱爲 下注爲內辨年末注同○舊脫內字今案段文 邵缺 ○舊邵作卻誤今改正 與夷 彼偕字則時復重出○舊補 歸唅 ○注疏本作含 殺其 ○注疏本作殺 傳與 下音與○舊作音與誤 將辟 作借假案後多作假借語順今乙正 今本多即作辟字○舊避仍作辟今改正 郭谷 ○注疏本作郭 元率 ○宋本注疏本作帥 郕公 ○注疏本作召 編年 字林聲類皆布千反○舊千誤今從宋本改 從適 ○注疏本作適 絜齊 ○注疏本作潔 廣四 ○宋本四作下衰四同

桓公

嚴然 ○注疏本作嚴 秏減 ○注疏本秏字俗 曰廋 ○注疏本作蒐 左脾 又作脾○注疏本作脾 右髆 皆誤詩傳作肩下作中腸肩亦髆之誤 而酌 又七刃反○注疏本依宋本士刃反 嚴公 ○注疏本作莊公 以復 下不復同○注疏本作下 不愉 ○注疏本作愉下作柔亦作愉 戮力 字亦作勠○勠字爲正宋本注作勠同誤 搖幹 本又作搖○注疏本二字互易 崧高 本亦作高○注疏本二字互易 邵忽 ○注疏本作召 浚洙 音殊○注疏本改作音殊 伏雞 扶又反○注疏本作扶六反係妄改 于鄭 視面反○注疏本面作因係妄改 斷脩 ○注疏本作殷脩

閔公

鹿門 魯南城東門也○注疏本誤人注末

僖公

卒怙 ○注疏本作帖 甫母 ○舊作母宋本作母今據改 不預 ○注疏本作與 隋 也 ○注疏本作情 是月 或一音接今反○注疏本作提月 冠子 王鈇舊家是用是注云提零日也亦引公羊爲證今本作是乃後人依釋文改之楚氏不云本或作提亦疎漏也 六鶂 ○注疏本依左氏作鶂非 豎刁 本○舊作刁字俗今從宋本作刁亦有貂音 獻捷 ○惠莊漢案之上此匿後出之下音經不音上注也 至鵠 又作鵠故有似梟一音 衛雍 又作壅○注疏本二字互易 不瑩 文轉反○注疏本瑩改作孫大博反 音 嫉 卿誕生○舊誕作深鴻今改正下又本或作厭 取蔽 ○注疏本作蔽

文公

腎僖 本又作腎○注疏本二字互易 喪取 本亦作娶同○注疏本二字互易 而隊 注

春秋穀梁音義攷證

序

七燿 本又作曜○今書作燿是正體 頽 本又作頹同○今書作頹說文止有頹字 也巫 ○案此乃巫覡之巫揚士勛疏請多叙鬼神之事是也今人引用多誤作誣全不攷出處 夏隊 ○今書作隧

隱公

皆氏 本又作底○今書作邸二字爲得 時惡 ○案注云入例時惡甚則日屬上句惡當屬下句此當標惡甚 隱殺 ○今書作殺案凡經典穀梁多有作穀者後人注以名分改之故與穀梁氏本異後不悉出 君完 本又作兒音丸○宄字乃篆體與完寶一字舊譌作兒則與宄同今改正 之挈 本又作契○契舊亦作挈譌今依經改作 入郿 注音成注同○鄭字乃依文宋本無注疏此二字今本削去之是也 僭侈 又尺氏反○舊作是今依宋本改 若今 ○今注作若

桓公

宋督 ○下當從目此從日乃俗字五經文字云督從上從目 與夷 如字○音剟 一敘上左傳音有字此說當補 計數 ○舊無計字今書作計數據此必從之補 本書無計字 逆之 弟御 ○今書作禦 兼釗 作剡○今書 城向 反舒亮○ 本注疏本作紵尚反則讀如字案注疏改不可從 稱數 色吏反○陸氏每音所改亦從人所改

莊公

則涕 ○今書作則說文涕作泥 傍辜 ○今書傍作旁 見于下 ○于今書作於 隕隊 ○今書作墜 道之 ○今書作導之 非適 ○今書作嫡 反惡 ○今書反惡 犲狼 ○今書豺作犲說文無犲字 令得 ○今書與令相似 依本改正 舊本亦依注 譌今書作釋與注義相近 雜膈 負已兆如膈舛上字屬句 自脩飭 屈完 音屈勿反○舊作居今改正下同 衣裳之會十 有一 ○舊元年會行○案穀梁經作會作 傳下文又云母作字亦依下據改正 不艾 魚廢反○注疏本作乂 蘆依改 逐佚 作○今書 絕明 作○今書 越踰 作○今書趨

閔公

弟御 作○今書禦

僖公

是鄉 ○今書作向 以鄉 ○今書作向 挈其 苦結反○舊書誤作挈今改正 正適 ○今書作嫡下同 豎刀 ○舊作刁字今書刀字 蕨木 ○今書 句師 ○今書 以 至嚮 作響又呼見反 孽伢 本注作孽○今書作 酅 作○今書

文公

喪取 作○今書作娶 而冠 古亂反 已亟 去冀反

蔽本作整 朕晉 本又作晉○案說文朕丑乙反○舊朕作晉注疏本同今改正注疏本作伊 伐閽 說文作閽○今書作閽案作閽說文無閽字 仡伐 其乙反○今作佚注疏本作伊乙反 竹簟 注疏本作誤今改正 轅帾 本作輴○注疏本作帾 音如頻下衍○注疏本作反字

宣公

有人何 本又作荷○注疏本作何二字互易 怒 ○乃路反 祁彌 ○舊作彌之音今改上據 大貉 本○注疏作貉 朔不 注疏本又作朔二字互易 文富臣而會下今改正

成公

輿若 本又作輿○注疏本作與二字互易 踦閭 本作錡又作錡○今依注疏本改正 朕晉 舊作朕○注疏本見本二字互易 伯败 注疏本作伯败二字互易 爲重眾 之○舊作爲重眾今依注疏本改 見者 反賢遍 爲同○今之爲之注 不如爲之本如字注疏本作爲 蜚林 本又作蜚又音作配○注疏

襄公

爲中 丁仲反○注疏本作爲中注音丁仲反 于操 七刀反○舊作七南反七南反又音七古本有作修字者 隱由 本○注疏本作由 見大 作○今本作見大 綴流 本作綴流○注疏本作綴旒 釋流 是後人依改 或作 濟故

昭公

處 本亦作處○注疏本作處 宋戎 本作戎○案左傳公羊皆作戍 可彊 本○注疏本作彊 成然 氏左 構李 本或作檇 鬱鷞 本作鷞○注疏本作鬱 將殺 名○舊誤作殺今改正 大蒐 ○本亦作蒐注疏本作蒐 下楯 玉瓚 本作瓚 食人 ○食舊作 伯宿 郭棲 以案 噪自 本○作注疏本作噪 子在氏 本又作在 負羇 本又作羇 荊棘 吾本作莿 周想 ○本亦作 夏父 音甫○此父字當從本作父 昕 之○傳 孫偃 本○ 庚子孔子生 注本作十一月庚子今書作十有一月 陳儀 仲 昊聚 本又作聚注疏本作 嫱蹇 作本騫又

明上云叔術爲之殺殺顏者而以爲妻有子焉謂之肟也下云夏父者其所爲有於顏者也分明如此何以致誤

定公

不衰 ○一本作衰一作蓑○注疏本作衰 將爲 ○于僞反下不爲同 罷弊 本作敝○注疏本作弊 曹鉀 本 錢其 注本又作餞 貿楙 又芳反○注疏本作瞀 而 隊 本作墜○注疏本作隊 馬檷 昔○舊本注疏本作 公子池 左氏作地 大虔 注疏本作虔 手非 又芳反 晉趙陽 作趙○注疏本作 曰婚 又作婚 鼷鼠 厭死 本○注疏本作 下奥 本○注疏本作

哀公

色然 本又作色○注疏本作 男成 本亦作成 悅神 疏本作 駆除 本○音注

也亦當讀明作音殺公而稍異傍反此亦當同 敬嬴 依公羊穀梁作頃熊○公羊穀梁作左傳依舊本改正

宣公

泄冶 此○石經泄作洩猶未為唐諱 不冠 古亂反○舊亂作今依注疏本改 先穀 户木反○

穀作 謂捶 章蘂反○舊章誤草據宋本改正

成公

良夫跛 波可反○舊波誤破據宋本正 謂笑其蹝跛 無蹝字○今書 鄉之 本又作嚮亦作向○今書作向之本又作鄉亦作嚮

一稱 尺證反注同○舊無二字宋本有

襄公

杞姓 ○舊脫姓字今補 公子遲 本又作遲同音遲○舊作公子遲則不當云音遲毛詩疏本前後皆作遲今從之案遲字由人反遲直尼反二字語不同然陸氏注不如此

乃其本文如此但屬當音遲何以亦云同音遲今注疏本俱刪去此三字 于相 加耕刃反○舊耕誤如今改正

昭公

子羔 左氏作皋○舊羔誤皋今改正 陳火 左氏作災宋本災作灾 子瘧 ○舊瘧誤宋本前反

經文作廱宋本作廱注疏本作戕在良反 注乎 ○毛注疏本注作註 之稱 尺證反○此二字無所附

麗注云故以君我大夫之辭本之辭作之辭與然求安之意 弟子 ○今書作子弟 羈

實 本又作鵷○舊作鵷今改正 適兄 ○今書作嫡 鶡 本又作鶡○舊鶡誤鶡音灌據宋本

公羊音義此○宋本亦同今據改正 郤宛 ○石經作郤宛字作郤 郈犨 ○今書作犨

通歷 丁歷反○舊丁誤下歷字適音丁歷反乃上適字下與釋音例不作音雖本作丁歷反正同今據改正

定公

皋鼬 由又反○舊由誤曲據左傳音改 提弭 土達反○舊土誤土從注疏本改 鬭其 章王反○

能亢禦之 ○今書作能抗禦之 不肖 音笑○舊笑作宋本笑

舊章誤章據宋本改正 渠蒢 ○宋本蒢從竹今注疏本作蒢

哀公

監門 ○舊無門字案當有補之 紆 ○今書作紆 郹也 ○今書無也字 西郭 音齊

○舊脫此條據注疏本補

孝經音義考證

鄭氏注 相承以為鄭玄○鄭志目錄記鄭所注書求有孝經者謂其非鄭小同注今已

亡失鄭文依鄭注作音義而今本則唐明皇所注今無即注人已

之陸氏書中殊多不合故此書今往往云本今無

氏本書孝經鄭注為一編其有可證者即附見此書陸氏所據

下之

開宗明義章

仲尼 ○又音夷字作尼古夷字也○舊尼作尼今改正 曾子 名參字子輿 孝音同長則○宋作

此作事書謂天上無正也乃云字何 先王 傳云三王禹始

則宗作孝者義疏無別不如陸意云

既配天○舊作今改正天之文亦有脫

設當謂孝世及成配今天多歷年所陸之意得無

如有至德 王云孝為德之至也○舊德之至作德 孝悌 ●本今無此字○案孝悌見鄭

注殷氏於上文明引孝經云至德孝悌也今補 曲遲而仕 ○曲為四十字今補先立之

引殺文云致名今 縣車致仕 ●自父母在仕字本今無

直以為四十字 事親為始而仕是事君為中七十致仕 ○疏引鄭注文母在之界

行步不逮縣車致仕是立身為終也 母念 爾雅云勿念也○孔

氏長經錄云今爾雅弟循也逃也○云孔字

爾雅作為也 聿 云爾雅下當有云字

天子章

形見 ●本今無○經云形于四海注形見也舊形作刑與此異今改正形

作聲同●本今無○案釋艾反乃為上聲之作 引辭 辭上鹿艾反

從本字板配今補或止字即本之為辭 音止字誤

書引引營逃類

諸侯章

危待 ●本今無○危待也是鄭注 滿而不溢 ○明皇注用鄭注見疏

卿大夫章

服山龍華蟲 袞積 ●自山龍至此本今無○北堂書鈔百二十八引禮小宗伯疏文遇

大將軍侯會詩注供飛天先王制五服天子服日月星辰諸侯服山龍華蟲卿大夫服藻火士服粉米皆謂文繡也下能襲少牢饋食禮疏引周禮小牢饋食

錄舊為繡今改正又皆謂文繡也下能襲大夫禮云字或作隸

禮疏引田獵小延冠皮弁衣素積百王同之不改

士章

食稟 公羊傳云稟賜也○案稟字本作稟但小變因從稟也 穀之 為稼 有○傳為下

三字是安人所音宋本與稟字反 下諸字皆空白今依陸注內補

庶人章

分別五土 丘陵阪險 宜棗棘 ●自丘陵至棗棘本今無○案疏云分別五土視其高下亦鄭注明皇用之下云高田宜黍稷下田宜稻麥

邱陵阪險宜種棗棘見初學記五太平御覽三十六引

民之易 ○見因教化民之易也疏云亦用鄭注 赫 本又作赫○案舊作赫亦誤赫赤赤俗字此書

內關

有之

孝治章

聘問 ○此以下亦今無案周禮大行人殷覜以除邦國之慝間問以諭諸侯之志鄭引古者諸侯五年一朝天子使世子郊迎鄭氏有卓

列客○待之書坐正殿安設 五年一巡守 ○禮記王制正

庭燎照與相見問其勞苦也 天子五年一巡守

襄引諸侯五年一朝天

聖治章

故異其處 ○以下亦今無案疏引鄭云明堂居國之南南是明陽之地故曰明堂明堂上圓下方八窗四闥

闈又南齊書禮志引上帝者天之別名又史記封禪書集解

所引漢書引祭祀志注引鄭注無二字於義異其處者文辭也

越舊 ○即越裳又作越常 行思可樂 字如字孔云 響

進而盡中 ○中古典反德通用

紀孝行章

擗踊 ○明皇注擗踊哭泣盡其哀情鄭注北堂書鈔九十三引

五刑章

科條三千 謂劓墨宮割 ○案宮割之字或作椓字○案周禮女子宮閉之字作宮椓者去牛

手之勢也宮刑○舊脫今補呂刑作宮刑 大辟 尚書大傳白虎通俱作臏○今補字

與相似今改正臏 尚

竊者劓劫賊傷人者墨 ○今案無一字本脫文 男女不與禮交者宮割 字脫今字○今補 壞人垣

尚書大傳作周禮無其字今案以 ○此字本作剝字 不與○古與

腐開人關闔者臏 ○二字今補下舊空一字字木刻案無脫文 手殺人者大辟 非

侮聖人者 ●已下十四字本今無此句補亦依下空 人行者

○上高有非字

廣至德章

語之 ○明皇注本依鄭文選謝中書令表注又竟陵王行狀注俱引言教不必門到戶至日見而日語之但

孝於內其化自流於外 天子父 ○舊脫今補 事三老 天子兄事 ○舊誤

五更 今改正

諫諍章

諫諍 諍鬭也此字從鬭音鬪從門亦從鬥字從門兩此鬪字加其正則鬭字自不當仍文

從門今改正下門字亦作鬭 左輔右弼前疑後承 ○本亦作承舊作承

同孔安國注尚書大傳作承○案本亦作丞此書後漢書劉瑜傳注引七人謂三公及左輔右弼前疑後承

於令名 ○孔云身下非一字○舊誤不同字例可者 則身離

下脫不字

感應章

神明章 本又作彰○案疏引鄭注云事生者易事死者難聖人慎之故重其文也 矣 事生者易 故重其文也 ●今無 莫不被 ○疏引鄭云義取能被服聖人之化也

不能義

從化也

事君章

死君之難 ○文選三良詩注引鄭注死君之難為盡忠

喪親章

死事未見○見明皇注疏云此依鄭注案此哭不依說文下云故曰此章明皇注作此字非作悠○舊悠誤今依本書正

服也○服字本從舟舊作怨今依正

喪食鹽噉菜○噉舊作酳誤今依正

毀瘠○瘠昔反○情昔二反正文選宋孝武貴妃誄注引此下有孝子有之

不肖者企而及之賢者俯而就之○此亦鄭注明皇依之字句有異易此上疏并引三年之喪天下達禮二句喪服小記再期之喪三年也鄭注蓋引此文

再期○案禮記

論語音義攷證

論語序

寰得○音惟○按俗體正字當作懷

學而第一

有朋○有或作友非○有朋自遠方來○案呂氏春秋貴直論有人自南方來句法與相似陸氏謂作友非語是

不慍○何訓怒也○案孝弟○皇本作友非所金反

曾參○又七南反

反○案曾子字子輿當讀為七南反與驂同今人咸不然孝經音義止有所林反一音非

道○本或作導

雖大賦○一本或云雖大國之賦○皇本作導

好色○章下

毋友○音無本亦作無○皇那本並作無○案書津忍反○舊忍誤刃

子貢○本亦作贛○案說文貢戰也从貝贛省聲是贛乃贛之誤今從

盡○舊作贛○皇本

患不知也○本或作患己不妄加字●此出後

者之岡非陸氏本文今皆作無

為政第二

猶北辰之不移○本或作譬猶北辰之不移○案皇疏有譬字

道之○皇本作導

先生饌○士春反鄭作饌○案初學記引鄭注云食餘曰饌禮特牲饋食禮所命者食餘者又有司徹乃蓋如儀注云古文蓋皆作饌又有司徹乃蓋如儀注作饌饌皇疏皆作饌今古文異耳蓋上皆誤今改正

曾皇偽云○舊作皇今據宋本改

諸女○作女○今書

杠○舊作扛今

孝于○論語本作孝乎○案王氏鳴盛云蔡邕石經後漢書獨行傳序引此文李賢注引論語同皆作乎惟孝經鄭注引古文孝乎惟孝之句後開成石經遂定作乎

一本作孝乎○案王氏鳴盛云蔡邕石經後漢書獨行傳序引此文李賢注引論語同皆作乎惟孝經鄭注引古文孝乎惟孝之句後開成石經遂定作乎

為政第二

猶北辰之不移○本或作譬猶北辰之不移○案皇疏有譬字

道之○皇本作導

先生饌○士春反鄭作饌○案初學記引鄭注云食餘曰饌禮特牲饋食禮所命者食餘者又有司徹乃蓋如儀注云古文蓋皆作饌又有司徹乃蓋如儀注作饌饌皇疏皆作饌今古文異耳蓋上皆誤今改正

曾皇偽云○舊作皇今據宋本改

諸女○作女○今書

杠○舊作扛今

孝于○論語本作孝乎○案王氏鳴盛云蔡邕石經後漢書獨行傳序引此文李賢注引論語同皆作乎惟孝經鄭注引古文孝乎惟孝之句後開成石經遂定作乎

一本作孝乎○案王氏鳴盛云蔡邕石經後漢書獨行傳序引此文李賢注引論語同皆作乎惟孝經鄭注引古文孝乎惟孝之句後開成石經遂定作乎

也○皇本無一為字

一本無一為字

梔○又作梔○皇本作梔

八佾第三

旅○本或作旅○皇按祭山曰旅○舊按今從注疏本皆作旅

多竿●本今作竿

盼分○舊作盼誤

禘○大計反

鬱鬯●本今作鬯○舊作鬯誤

為序○脫下字今補

問社○鄭本作主○案春秋文二年丁丑作僖公主注正義云論語衰公問社宰我店古崎語尺孔

謂嫁為歸●本今作司歸

也皇本無一為字

梔○又作梔○皇本作梔

八佾第三

旅○本或作旅○皇按祭山曰旅○舊按今從注疏本皆作旅

多竿●本今作竿

盼分○舊作盼誤

禘○大計反

鬱鬯●本今作鬯○舊作鬯誤

為序○脫下字今補

問社○鄭本作主○案春秋文二年丁丑作僖公主注正義云論語衰公問社宰我店古崎語尺孔

謂嫁為歸●本今作司歸

古亦通

可知也○案也字

美其為為政

里仁第四

知○音智○皇本作智

造次○蒼卒也○舊蒼作倉今從宋本南皆通

倡●本今作愴○案那本

知也○鄭本作草注或云孔注或云包氏又作孔注

父母之年不可不知也○鄭本作草注或云孔注或云包氏又作孔注

好仁○下文注同○案舊本今皆作懷

君數○梁武帝音色具反○案皇那本皆作孔注

從之○何讀為縱○案卯皇石石經十四無卯注云從志意條達之貌○案後漢班固傳注引作卯調

木鐸○舊音奪○案後漢書作鐸注云鐸大鈴也

釋

爾○本或作爾○皇那本皆作女

楔○或作楔皇作楔○皇

雕○皇本作彫

圬○本或作杇○皇本作圬

宮翰○案宮翰本又作翰○皇那本皆作翰

賦○舊論作傳○案賦音

吾與

公冶長第五

紲●本今作紲○案卯皇石經十四無卯注云從志意條達之貌○案後漢班固傳注引作卯調

木鐸○舊音奪○案後漢書作鐸注云鐸大鈴也

釋

紲○本今作紲○案卯皇石經十四無卯注云從志意條達之貌○案後漢班固傳注引作卯調

木鐸○舊音奪○案後漢書作鐸注云鐸大鈴也

釋

宮翰○案宮翰本又作翰○皇那本皆作翰

賦○舊論作傳○案賦音

吾與

申棖○蓋孔子弟子申續字周也○案說文申續字

棖○皇本作枨

枉○本或作杠○皇本作枉

色足○皇那本作足

伯夷○本與字正合此一本作元四字疑亦後人所

馬○本名元○案釋文本云名元字公冶名

下句首○案皇

其知○舊作知下同○案皇本作智

崔子○崔子名杼

名殺○本又作殺乃殺之誤邦本作殺

赤知○鄭本作赤下同○案皇本作赤

式○本又作殺○案

道元亨○舊作元亨利貞今從官注

祝○本又作祝章鴻按祝章皆晉人

天

色足○皇那本作足

伯夷○本與字正合此一本作元四字疑亦後人所

馬○本名元○案釋文本云名元字公冶名

下句首○案皇

言任諸侯治○本無治字一本作言任諸侯治國也○案本與釋文本同語解皇本作言任

諸侯可使治國政○鄭作語解人妄加

大簡○下同○舊本誤作

語魚據反○案皇本

及如○一本及字作反○案皇本

本亦作語解人妄改者那作沈

乃淺人妄改者據校正

文質彬彬○說文作份份下○

知者樂○樂音洛注同○舊作五孝反下司是知者

樂水之樂音○

君子博學於文○鄭本無君子字兩得○臧氏琳云案

君子博學於文○鄭本無君子字兩得○臧氏琳云案

知也○鄭本作草注或云孔注或云包氏又作孔注

父母之年不可不知也○鄭本作草注或云孔注或云包氏又作孔注

君數○梁武帝音色具反○

皇疏蔡謨說有云尚書說曰皇陶矢謀春秋繁露曰公矢魚于棠皆是也　所否鄭樓方有反不也王肅云言體聖而不

謂孝充備御反○案皇疏繁露曰否不也言聖者之事又王弼曰否塞有命李充曰夫道消運否則

皇人亦否故曰予所否者　等以爲男子者集解本皆無爾或不達其義非也●今注云

舊以南子者○戚氏彬云孔以南子是女人今稱爲子者以其爲靈公夫人本有小君之稱故曰子也有不達此注妄去等字作以

爲男子者故陸氏誤之今注云此後人校者之辭疏云

先儒舊有此解也則宋時已誤案皇本云等以爲南子者揔男字作南南男古亦通用俾故同辭文　故孔

子　一本作夫子○皇那本皆作夫子　之祝●本亦作兄○此亦後人校宋本作況

宇小變皆倣此

述而第七　凡三十九章●今三十八章○注疏本作舊三十九章今三十八章皆作大

宇亦後人所改也子曰善人吾不得而見之矣陸分章合之故此舊少一章

不復本或無復字非○案陸所見解文或有無復字者舊人讀注與以甚矣吾衰也五字爲句則下句

不夢見周公相吾字亦可省故陸說謂無復字無可

子於是日哭則不歌●舊讀爲別章今合爲一章○案邢亦別章此所謂今又

案了本也若依朱子本則前當云今二十七章此章比皆少二章矣皇本亦合章者後人傳寫失之下以而爲有事同

與爾與及也或云與謀也○案孔注與字宜如此也唯我并故如

謀必許字之誤　馮河字亦作憑○皇本作憑　大音泰○皇本作太

本或作蔵○皇本作蔵　食如字讀菜食也一音嗣飯也○案孔云蔬食菜食當如字讀今皆音嗣非

三人行一本無我字○皇本亦作我三人行邢本無我字○唐石經亦有我字○皇氏公武云蜀石經二人行必有我

我師焉上又有我字案注云吾我三人行本無皆恐經文我字恐是因注誤衍　必得我師焉本或必

有○皇本及唐石經皆作必得邢本作必得　以而爲有●此舊章別章今宜合○此非陸

氏本文　難與言絕句○皇疏云孰公曰此人言不得與言耳非一臨事難與言也案此說與注意不

恐也案此說陸氏於此絕句合當從陸氏於此絕句　指○檀古讀字○案皇

皇作娶　子疾一本云子疾甚曰病○案皇那作取　君娶●有之誤

曰說文作曶云作讀爲忽也累功德以求福也字當移於禱之下其末五字誤衍爲累功德以求福也字當移於禱之下其末五字誤衍

上下脫此八言累省躬責責己不責人或云作誤之云作誤之下其末五字誤衍

舊讀之之疑是之正　坦蕩蕩舊讀坦蕩爲坦蕩蕩以魯論少之湯時讀湯伯說首有輕重耳　子溫而厲

不必二子者與文故仍之詩完邶

君子○案今皇本脫君字疏云亦有云子曰者

泰伯第八

民無得本亦作德○魏氏云王肅注泰伯以天下三讓於王季昌黎陸德明得從漢石經而稱言之者所以爲是集解本作無得從漢石經無德者別引鄭注本作

云三讓之美皆藏匿不著故人無德而稱焉是鄭注本作無德者別引作無德乃後人傳寫失之

無德案古德得亦通用鄭注亦作得　則蔥懇貫切○案懇舊作貫懇今注引作貫懇今

從　君子也○皇那皆有人字　不易系音亦○案皇疏曰不易已

得也教勸中人已下　惠古臣字●本或作臣○案先進亦云惠古文臣字今篇後無有作惠者皆是後人改之

予有亂十八本或作亂臣十人非○案今皇本作亂臣十人皆考其誤云亂理也治也亂臣十人謂周公召公太公等

其理天下者有十人也則本無臣字邢疏有臣字　參分七的反本又作三○皇那本竟作三

子罕第九

也純鄭作鶉基反○案禮記祭統正義云鄭氏之意凡言純者其義有二一絲旁才是古之緇字二絲旁屯是

純字但書文相亂雖是緇字並皆作純鄭氏所注於絲理可知於色不明者卽讀爲緇卽論語云今也純儉及此純

服皆讀爲黑色若衣色見絲文不明者讀純以爲絲也　嘗暴本或作曾邢作曾○皇懷

祝●本今作恍忽邢作恍惚也○皇　行詐少差○舊本作集集解○皇那本今作年少○

韞鄭云裹也今改正　而沽賣也○案注疏本有下同二字而無下沽之音姑爲可從　衣弊●本今作敝○舊本作集集解○皇

必引鄭作集也又鄭注玉藻亦以緼爲巵絮今　狐貉依字當作狐○案邢亦別章此所謂今又

據以改正　狐貉獸名依字當作狐○案邢亦別章此所謂今又　後彫○皇那皆作雕

列傳引作狐貉

少年●本今作年少○皇那本皆作年少

公綽 卞莊子 殺衰 公孫拔 九合諸侯不以兵車 大夫僎 子曰衛靈 公之無道 之三子告 弑簡 使者 方人 知者 反怨 某何 辟世 不解 諒陰 治也 長無

衛靈公第十五

問陳 糧 蠻貊 梲 知者 行小慧 爲質 孫以 今亡矣夫 先 有君子

季氏第十六

邦域 於櫝 於匣 必爲子孫憂 政治 盾 便辟 趣鄉 陳亢

陽貨第十七

莞爾 如鄉 穿窬 涅而 是敗亂 趣鄉 與哉 能說 朞已久矣 淫慾 而窒 攘樂 孺悲 不孫

微子第十八

齊人歸 孔子下 處也 孔子之徒與 滔滔 辟人 耰 徒與誰與 蓧 植其 而芸 已知 亞 不施 周有八士

子張第十九

距 儼然 厲 己 恐泥 洒掃 輕 爲學 爲知 道之

堯曰第二十

則說 內 孔子曰不知命無以爲君子也

老子音義攷證

道經

於是授漢文以老子章句四篇 ○舊以字在漢文上誤今改正 弱其志 ○舊在豫之稱也上誤案本文云弱其志強其骨今移於豫字上 淵兮 ○今本作兮 萬物

舍 又作捨○舊捨作舍誤今改正 有爲 ○舊有字未刻今補 掘 上又求月反河上本作屈○今

求字本字舊未刻今補 多言數窮 劉云勢數也○舊數字未刻今補 處 作本作居○今 舊

爭 牝 舊音扶死反○舊扶誤比今改正 舊音譌 以知

鳥路反注同也下同○舊譌作鳥今改正 不自 而不自○案王弼注不自生以其不自營生 以爲 字

予 河上本作予○今文作能無以知乎河上本無以爲乎 恃

河上本作侍○今本侍 挺 ○舊云挺字 埏 字釋名云埏

本書 正 責 作河上云公今依後○舊云字 不皦 ○明式反河式不知何反

人不見 序錄 繩 少河上本作繩○當是俱作不言繩 恍 恍○今文作惟恍

惟 慣同 卒 子恒反○舊子誤今改正 凡物 上本作夫○公作夫 無所容

鋒刃 ○王注作兵戈無所 行施 始政反今○舊政誤今改正 則濡

○王注則柔也有相濡之 德 生也有相字 行 ○王注善也人本或作行 人之 龍 王本作公

之民 必知 蟻 鶩 本○王注二字本作鵝 知 龍 ○河上本皆作寵

本如事宋本 本 鄉 河上本作泊○今 其未兆 王弼

作本爲是古本今作王弼本 嬰 文梁簡文作下又河上作字亦假今

正 井 德之容 文云狀也 讀如字 窈 ○舊作下幻 竅 今○

文繳則新本同王弼上作公 道者於道 河上公文云故從事於道者同 今

道者同於德者同於失本當作欲從事於道者 不作重道者 於道者同

宋 本亦作寂 寞 河上云寂寥無形也○今本作寂寥 作分

處 實當 作 實 處 ○河上本實作宥實到同 無轍 ○梁簡文云無車轍 無瑕 讀作瑕○今

蹊 河上作迹○今文作無轍迹跡字字說文 無瑕讞

謂 與 易州石字也 所好 ○今書中無此二字 所不見

者 裕 ○今文亦無於其道必失於當裕字之謂 長 ○今文無此裕字下

衍 模 ○注式則也今改正 無割 ○注作無割 物或

獻 河上本作者去之本作 響 ○案正文下本作 有或 隨 治

反 ○王注云罰 恬淡 ○本作恬淡 上 ○本作今

文 作 恬 淡 河上作恬淡 名分

非 此 義 ○ 蒂 前 作字文 今 補

荷 ○舊今改正 道汎 ○舊汎今改正 於易 ○王注 有其 字

二 句 本 老 子 語 見 德 經 淡 ○ 舊 誤 作 淡 今 補 說

○ 王 注 彘 作 欲 ○ 今 文 作 歙 說 文 無 歙 字

悅 不 作 說 將欲 僝 韓 非 子 作 翕 ○ 今 本 同 舊 脫 下 脫 文

德經 一本四十三章○舊德經二字已是其四十三章空數行非是今

字補 吾將鎮之以無名之樸 ○名之樸四字今補 夫亦將無欲

含本 ○今王注作務本此下云舍本其母而適其子功雖大焉必有不濟上云本在

用 其子 ○ 今 本 而 遂 其 末 ○ 今 本 四 字 又 下 云 捨 其 母 而 治 其 子 則 功 大 於 是

耽 此 ○ 今 無 字 將恐蹶 ○舊又月反 又其 今月 補反 橫 ○王注今作 薮

從 宋 夷道若類 ○簡文云類也○今改正 內 如銀反又若對 珞 音落○舊 今

本 也 不 作 內 說 文 無 類 字 當 作 此 攷 以 音 求 之 恭 ○ 王 注 云 其 上 誤 今

當 而 已 不 作 而 已 藏 文 十 良 反 又 一 作 供 ○ 奘 ○ 舊 說 文 ○ 王 注 世 反 今

作 蔡 今 ○ 從 宋 本 是 河 上 公 本 作 傳 正 義 不 爲 ○ 王 注 反

本 作 敝 從 宋 本 世 河 上 本 作 正 不 窺 ○ 今 文 作 羨 ○ 今 文 無 二 字

閩 物 而 成 人 爲 字 一 今 本 作 則 刀 丸 反

字 陸 器 記 當 前 如 寧 錯 ○ 今 文 注 皆 ○ 有 此 句 皆 ○ 王 注 無 其 目 舊 本

虹 作 此 ○ 今 作 同 下 也 ○ 羅 ○ 裝 王 無 文 ○ 一 今 文 珍 稀 耳 目 諸

噯 河 本 上 本 作 噎 ○ 今 文 嬰 字 也 蠖 ○ 王 注 二 字 無

說 上 見 ○ 其 中 所 見 本 作 壇 蟬 ○ 今 本 作 蟬 以 鬻 字 必 作 欺 穴 ○ 王 注

餌 而 志 反 ○ 王 注 前 以 志 二 字 而 志 本 空 必 當 補 河 山 非 二 言 也 今 毒

之 舊 作 余 字 今 余 音 反 ○ 今 補 ○ 今 作 嬖 ○ 其 兒 字 說 文 云 也 ○

劌 今 皆 絜 好 ○ 今 王 注 作 絜 盜 夸 非 道 也 哉 ○ 今 文 作 盜 夸

萑 二 字 皆 比 ○ 今 王 注 作 讖 全 作 作 字 今 從 宋 本

奘 本 有 ○ 激 拂 ○ 本 作 拂 不 耀 ○ 今 文 莫 如 嗇 ○ 今 文 作 嗇

以 道 蒞 ○ 古 無 此 字 說 文 作 莅 蒞 鹿 又 作 字 ○ 今 補

匠 亦 反 ○ 今 王 注 作 字 物 本 有 ○ 繩 坦 近 ○ 河 上 本 又 作 繟 三 字 音 相

模 而 民 餔 ○ 今 作 餔 字 本 當 作 蝉 明 皇 本 用 梁 王 尚 書 下 當 作 繟

武 字 是 大 匠 斲 ○ 此 王 弼 本 也 明 皇 本 常 有 司 殺 者 殺 大 匠

字 司 殺 者 殺 是 代 大 匠 斲 ○ 本 作 司 殺 者

代 司 大 匠 斲 僻 治 ○ 僻 治 二 字 舊 以 亂 民 前 注 云 治 民 之 所 以

正 身 去 ○ 注 如 惟 無 身 去 私 作 無 私

莊子音義上攷證

逍遙遊

鵬 字 ○ 舊 所 以 作 鵬 故 亦 作 朋 何 贍 七 牧 反 本 又 作 措

也 作 彼 音 用 今 文 作 籀 ○ 今 本 作 ○ 舊 云 本 也 作

于 注 作 皆 說 文 合 摶 徒 端 反 一 音 博 ○ 舊 簡 文 云 摶 從 下 上 也 ○ 舊

本 云 鄭 音 不 劉 云 暴 風 從 下 上 也 ○ 舊

分 別 字 上 帶 扶 搖 下 上 暴 風 從 下 上 也 ○ 舊 所

鷽 ○ 今 作 是 作 色 邪 ○ 今 作 扶 文 反 三 音 乃 又 北

反 ○ 今 本 作 一 非 本 枋 崔 云 本 也 或 曰 木 名 ○ 今 本 作 朝 菌 ○ 案

三 作 一 本 作 崔 云 本 也 與 下 同 係 字 說 作 朝

蟪 蛄 ○ 其 字 從 支 遁 云 一 名 寒 蟬 春 生 夏 死

之 紛 紛 之 蟪 冥 靈 ○ 文 云 此 木 以 五 百 歲 爲 春

者 不 及 朝 者 不 知 晦 朔 ○ 案 所 言 者 ○ 此 一 以

作 蟪 蛄 說 文 ○ 今 本 作 冥 靈 ○ 王

蛄 春 生 夏 死 一 年 而 五 百 年

爲 云 秋 五 百 歲 爲 秋 千 年 一 歲

椿 大 椿 ○ 此 木 以 八 千 歲 爲 春 八 千 歲 爲 秋

彭 祖 ○ 舊 音 錢 是 古 之 壽 者 今 改 正

○ 舊 作 羊 角

今 本 作 馮 无 己 ○ 今 本 无 作 無 天 下 治 ○ 治 字 同 ○ 案 舊 作

脫 馬 字 今 補 假 鼠 ○ 此 音 字 鼷 ○ 舊 加 音 字

徐 前 後 擣 ○ 本 作 擣 樓 文 ○ 今 注 本 作

此 賤 之 ○ 舊 作 解 爲 世 蘄 ○ 舊 作 蘄 今 從 宋 本

正 粃 ○ 本 又 作 秕 ○ 舊 作 粃 ○ 今 文 作 秕

字 亦 作 捒 ○ 瑧 ○ 今 本 作 秕

要 枚 ○ 作 寀 昌 ○ 今 本 作 綽 ○ 今 從

為 寬 字 本 亦 作 觵 之 瓮 ○ 今 注 作 甕

如 此 音 之 竟 ○ 今 本 作 境 瓠 落 ○ 舊 作 瓠

渊 舊 是 蓍 ○ 今 作 蓍 不 拘 坼 ○ 今 文 作 坼 漂 作 說 文

字 本 作 涇 漂 作 ○ 今 本 作 不 慮 以 爲 大 樽 ○ 司 馬 云 樽 如 酒 器 縛 之 於 身

○ 舊 誤 作 司 馬 ○ 今 改 正 遽 之 心 ○ 舊 謂 司 之 蓬 機 辟 ○ 當 作 避

齊物論

隱 机 ○ 李 本 作 几 ○ 今 本 作 几 荅 焉 ○ 本 又 作 嗒 解 體 貌 ○ 今 本 作

也 枝 ○ 宋 本 作 字 今 寀 家 ○ 宋 本 作 寂 寥

也 漢 人 碑 版 多 作 此 字 老 子 銘 獨 立 寂 寥

瞿 界 穿 靜 成 象 合 作 仙 字 釋 文 云 寂 寥

四 會 冥 冥 皆 如 此 作 今 注 作 寥 女 聞

今 冥 冥 皆 如 此 作 今 注 作 寥 女 聞 ○ 舊 作

作 長 佳 ○ 舊 本 作 佳 能 ○ 今 本 作 佳

女 碩 會 支 頡 ○ 舊 本 作 此 ○ 舊 本 作 今

○ 舊 然 作 寄 與 佳 本 也 正 相 譎 者 ○ 今 注 本 書 音 孝 ○ 舊 作 嚼 者

近 故 從 衆 家 本 改 正 刀 刀 ○ 今 改 正 作 刁 俗 榮 然 ○ 乃 結 反

僭 句 一 例 刀 刀 ○ 舊 作 刁 今 改 正 ○ 今 本 作 榮

字 小 變 耳 今 注 本 乃 作 蘭 文 慄 ○ 舊 本 作 字 與 說 文 同

引 詩 彼 蘭 何 音 義 此 異 下 作 慄 之 說 文 作

刊 麗 見 堅 白 ○ 說 文 作 傑 及 說 文 作 堅 ○ 舊 作 此 音 皆 同

下 文 橛 介 ○ 今 本 作 芥 有 左 有 右 ○ 崔 本 作 有 左 有 宜

與 蹈 ○ 舊 作 義 翟 同 蟲 ○ 今 作 觸 羅 斯 ○ 作 與 又 同

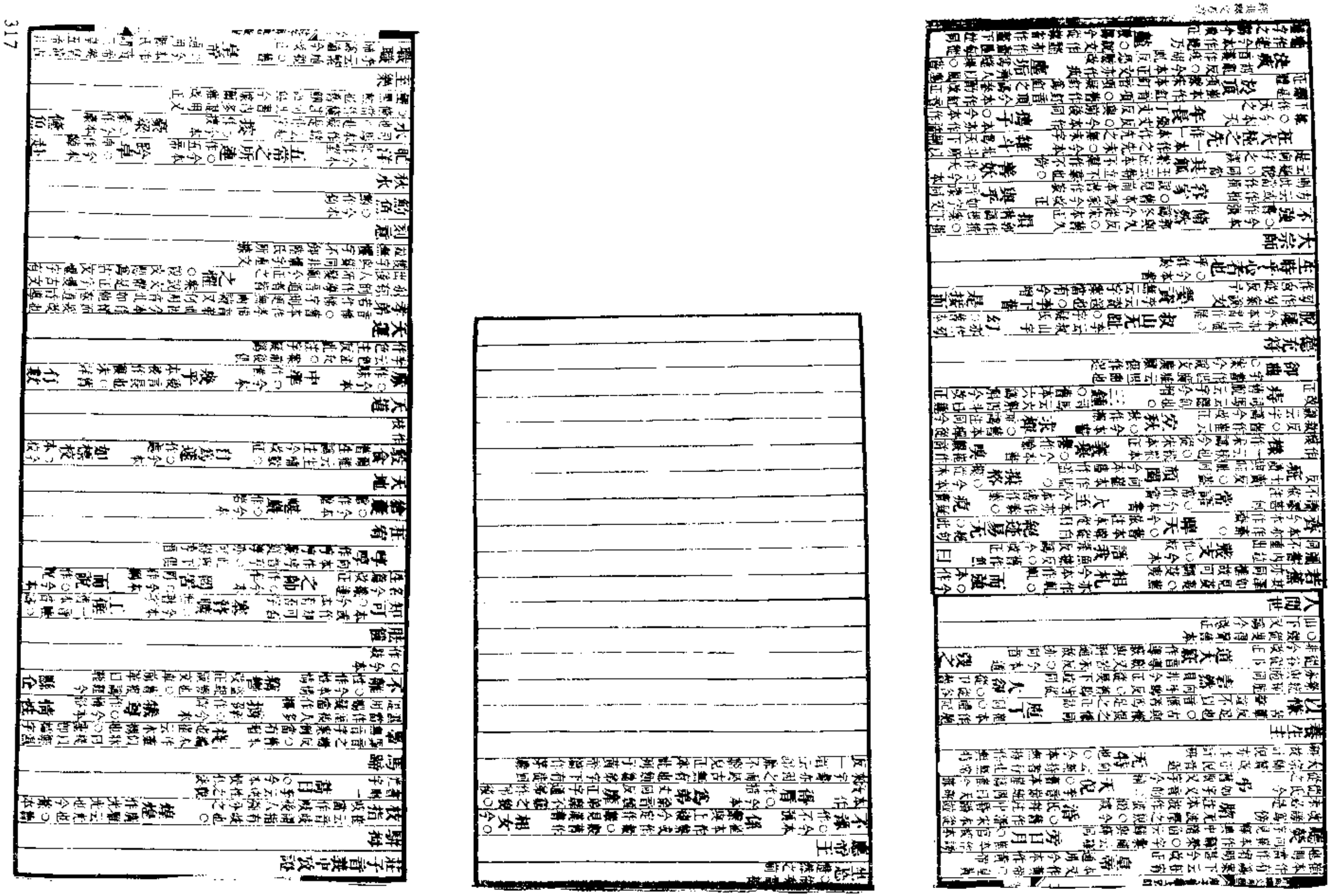

鯈又音攸○今本作又音條　列子行食於道從○殷敬順列子天瑞篇釋文云莊子從作從司馬云從道旁也本或作從與此本異　得水則為鼃此古絕字○古絕字當作斷此鼃乃斷字　其名為乾餘骨○殷敬順列子作乾餘骨案今列子亦作骨云　斯彌為食醯頤輅生乎食醯黃軦生乎九猷○案列子作斯彌為食醯頤輅頤輅生乎食醯黃軦食醯黃軦生乎九猷九猷生乎瞀芮　羊奚比乎不箰久竹生青寧○殷敬順云莊子從羊奚至青寧迴為一句司馬之說則如是郭本乃分之列子亦作寧作句

達生

遻作遌○今本　拘監若株駒也○拘字林刻依宋本補　厥說文云厥脅也○今本厥作厥脅舊脅○也作逆也訛今據本舊改正　鐘○李音恚反信醉反上聲又字　去反作公反○今本

方皇○今本作彷徨　耗○今本作耗非　跛跛反誤我反○今改正　鵲今○本作鵲

山木

天出○今本作天子出　則劉○今本作牲　伐樹於衛○今本衛作宋陸氏衛不作句宋舊○今本當在陽　鯨○今本作鯨　見心○今本作見則心

田子方

大緊作綮○今本　直作○今本　遺蛇○今本作遲逶迤　而千作○今本乾

之令作○今本命

知北遊

辛水李云辛水名○今本作辛水水名以下引水例之謬省是　翻粗作煙煙○今本　第辟作○今本　鼈號機作○今本儿　投杖作○今本款　大馬之捶鉤者捶者鈷捶鉤之輕重而不失豪芒也○鈷捶舊本作鈷捶今依宋本改正剡本剡　未有子孫而有孫子○今本孫子亦作子孫

莊子音義下攷證

庚桑○今書有楚字

大壤本亦作攘○案列子天瑞篇亦以壤同攘　而扶作○今書擁　南榮趎作○淮南

祭作吶　外饑作○今書餓　綢作○今書　本剽本亦作標○

腹本亦作　鵾雞

徐无鬼

示日○今書作視日舊作視誤今改正　金版作○今書板　艮位其空

○今書作非下非作非也○非作非今從宋本改正　郢人漢書揚雄解嘲云郢人　譆昦

夫物之尤也下○今書有子字　冒禾太○即齊和　於宋字又作司馬

然身食肉終上○今書有而字　駁室作○今書安室

則陽

揭一音揭○舊作揭今改正　魏瑩郭本作瑩○舊作瑩　與田侯　扶　稅稅○本又作　捐其作○今書

滅裂反司馬云鹵莽滅裂也　事元書本作事　所搏苹作○今書　浮淳

里之言古者鄉里并邑士風不同　比于大澤予○今書作於

外物

外物案外物舊作　大鈞本亦作鈞○舊作　去兩○今書作兩　到植○到古

蛾　荃

寓言

卮言字又作巵○巵舊作卮案說文作巵　景　如鸚今○

讓王

攫作摑　舒　俄　種作○今書

其首　巍闕　剖然　其作得乎其首　天子事

強力　殷

盜跖

縫衣作○今書　危冠　孔子不見母匡子不見父　編虎須

說劍

无厭作○今書不厭　以繁從一本作以繁從今改正今書有者字

漁父

工技作○今書　難語作○今書難悟

列禦寇

吾驚焉李云　而鑿○舊作鑿　之地　慎於兵○今書作順　遺物作○今書　咒

訙之本又作訊　繇協唐許　騎稺作○今書

鍛之○舊作　天下

哀矣作○今書哀矣　有夏○今書作有夏　湮洪水之引

甚雨○今書作沐甚雨　不富　无軟作○今書　而儺

今日適越而昔至　卵有毛　好事　不熱火

不失二字疑衍文　今書稀

爾雅音義上考證

今邢昺爾雅注疏中音義多與邢氏所定不全同陸氏元文其正文與陸氏本往往異同今宮本以陸氏音義入之邢氏注疏中不能盡易翻以求合於邢氏甚失其舊故釋文一書當別行也至書中有本今云云者當是後人以邢本攙入所謂今者即指邢本並非陸氏元文亦混入其中辭義殊與時下本不合者並加此語讀者當分別觀之

爾雅序 夫爾雅 字亦作疋○案胥疏等字皆從疋亦俗以同雅者改作正○案胥疋亦有疋 寫音是正可 讀雅明矣 鈐鍵 今小雅云鍵從宋本唐人所引○舊本作小爾雅多有作 小雅者省文耳 註 作○注宮本 會 本又作會皆從本雅云○案唐本雅及此字作 王嘉唐謂俱同唐讀音 又與陸同今定爲榆 鶩 說文云刑也○今從本改 云小雅石經云石經○案今此所引文不同 擧 上字又作今改從正 石字林云本毛本作識從示與 禍 鄭氏音於釋之 字俊官來凡除去義皆用之 郗下云本或作稍字亦皆從 記車人半矩謂之宜一屬 獨之字是正乃之 說文引爾雅 本字從從手書內有此爲人於從之手 正一字 當從爾雅改正

釋詁第一

鉗 說文云草大也○案說文艸部訓艸大从艸鉗聲此當从艸作鉗今本從陸氏卽今本說文訓爲艸大則字當從 今獨雅亦從 今與說皆誤 不合不當子公 亦音顧之音與之誤 般 郭音屬孫云古屆字顧子公反○邢本作宗一本 官本載取音 宗一本 賚 字或作賫省聲 誠同○文字 下從貝非也 孫云古述字 讀音一○ 音古述字下舊作讀書一 謂之有今 讀書本作作 通 孫云賚臻 郭音 律 字書律 漢 誤 官

作 ○ 合人云心之誤也 ○ 今從毛本官本改 謨 舊本作謨 本子須反○毛本讀 作子須作本 作孫 嫌 官 究 說文云究窮也 ○正文譜字須作究 文大也 亦如此 竟○說文一致 作正文不致 先已 下同 見 臯 如字 此本誤 氏 鼫 本作 淮 宇 初作 亦作 並 作 同 謂同舊作 反則 原作 說 古作 猶 從 以 驗

兕 辟 臯 反 ○ 正 字 其 擧 肆 作 ○ 俱 字 從 四 字 也 四 今 正 作 肆 兒 凡 本 今 皆 作 從 字 亦 作 兕 臯 作 一 本 今 云 皆 從 作 鼎 人 所 作 鼎 覽 今 從 之 本 作 鼎 一入音何以字如字本或作此不應於從字下方云一音如字反 作○邢本 隋作○邢本 誰 其甚針反 ○此作 同 字 作 覆 淮 納 ○注 舊 方言與今本正合毛 壺 作郁賴反○今從 改正 諶 時至反 案 本作淮濟官本同 五經文字云從上說文下字林字以 爲從 爲 字 淺 官 五 朴 同毛刻三誤字俱改刻此遊覺然乃作此非 今 從 宋 本 舊 作 鬼 碩 此 石 訓 石 落 也 ○ 宮 本 作 自 當 從 作 石 顧 孫 郭 五 果 反 誥 告 音 許 郭 本 作 祿 舊 作 引 訓 官 本 作 訓 俱 誤 從 說 文 音 信 一 字 鐶 宮 本 作 作 樂 依 說 文 可 用 祿 當 係 文 本 扈 作○邢本 悈 作○邢本 亭 作○邢本 娶 作○邢本 䶂 本或作鼅說文曰䶂古鼅字○舊本作䶂今從官本改 作 此 當 從 說 文 爲 是 作 䶂 亦 俗 字 鼅 作○邢本 偶 作○邢本 陽 音鬯又如字今作暘本作 或作 陽 從 虫 為 是 數 作○邢本 如此何必云又如字郭注云殂甘界踢與也故下又承明云猶予也以陽 疑注本作賚卜畀陽與也故下又承明云猶予也以陽

釋言第二

(以下 釋詁 續)

今 從 中 本 改 勅 字 亦 作 飭 從 字 今 亦 作 從 正 俗 字 ○ 今 改 正 字 此 字 疑 亦 省 字 今 改 正 本 注 作 祇 ○ 舊 作 祇 案 此 當 作 祇 今 改 正 訓 作 祇 當 作 ○ 祗 底 祇 譖 二 字 乃 下 毛 注 同 陸 本 作 本 從 作 俗 乃 古 本 ○ 案 訓 作 底 氏 疏 本 作 底 以 作 底 爲 是 非 陸 又 音 伏 底 本 作 底 三 字 陸 本 無 此 字 又 音 樗 似 求 當 宋 本 空 此 一 字 案 今 本 改 正 有 舊 作 叡 犇 兩 音 上 音 遮 支 反 此 當 音 辭 今 改 正 有 中 多 本 作 又 作 祇 同 本 字 作 祇 ○ 今 本 從 注 底 作 厎 則 去 本 又 作 祇 同 五 字 底 反 丁 正 之 文 厎 反 作 ○ 今 本 從 注 底 作 厎 音 涵 所 見 宋 本 是 底 字 又 音 底 陸 氏 爲 是 本 作 底 丁 反 亦 誤 當 一 依 陸 氏 爲 是 寫 底 易 施 反 下 李 音 亦 尸 細 反 尸 本 說 作 易 誤 易 皆 以 故 引 訛 反 ○ 爾 雅 上 文 矢 下 音 訛 也 音 尸 紙 反 易 同 音 以 羊 反 陸 氏 復 引 施 李 音 尸 紙 反 下 文 施 音 亦 以 豉 反 陸 氏 引 李 音 尸 氏 反 謂 此 上 文 施 李 亦 音 以 豉 反 易 爲 說 字 反 李 音 一 音 尸 鼓 反 之 施 下 沈 音 正 李 注 與 又 作 音 矣 之 反 本 作 一 音 如 字 一 訓 爲 施 之 又 作 蛇 音 卽 訓 之 故 不 通 也 其 作 蛇 施 音 一 訓 當 作 施 本 不 知 其 亦 同 陸 氏 之 誤 也 ○ 本 作 嗞 ○ 謂 作 ○ 邢 本 慣 ○ 又 本 作 遺 作 貫 又 作 串 愷 作 ○ 邢 本 檮 作 ○ 邢 本 母 作 ○ 無 邢 本 渴 作 ○ 竭 邢 本 說 文 云 喝 始 習 也 ○ 案 說 文 本 訓 鳩 隸 作 从 八 分 則 无 有 从 彡 不 同 其 文 有 二 字 一 作 从 王 所 當 從 一 字 從 自 有 所 本 作 偕 背 ○ 今 誤 作 自 非 本 作 蒍 ○ 案 陸 所 引 說 文 當 從 八 字 誤 字 舊 作 ○ 舊 作 今 作 本 或 作 蘩 同 謂 祭 日 繹 繹 又 祭 也 爾 雅 作 不 同 音 此 所 疑 本 作 此 字 非 齊 人 不 能 讀 左 舌 ○ 音 自 非 本 作 舊 字 慓 ○ 案 注 文 無 此 字 蓋 本 是 上 已 爲 說 ○ 今 從 說 文 作 艾 丁 ○ 邢 本 艾 作 長 之 反 陸 本 此 下 有 無 長 字 訓 也 ○ 案 注 靈 字 上 本 已 改 作 今 音 已 爲 說 文 所 謂 不 解 穫 禾 一 本 作 穫 邢 本 作 穫 ○ 爲 邢 本 作 ○ 爲 檮 樞 本 或 作 又 作 櫹 此 不 經 解 作 本 上 從 大 又 不 字 書 又 字 改 正 作 禴 邢 本 作 又 作 禴 ○ 訶 邢 本 作 又 作 汁 ○ 此 下 注 有 疏 本 作 寔 此 音 穫 本 無 案 公 羊 釋 文 音 不 知 力 反 廣 韻 常 音 切 石 在 昔 讀 內 不 當 以 石 音 寔 本 作 殄 邢 本 作 ○ 殄 邢 本 又 作 殄 ○ 珍 ○ 邢 本 作 ○ 珍 作 ○ 邢 本 殣 作 ○ 邢 本

距 作 ○ 邢 本 作 距 邢 本 逅 香 秋 傳 作 逅 今 三 傳 不 見 有 從 彳 字 ○ 徠 作 ○ 邢 本 來 本 數 嫩 說 文 作 擘 又 作 擘 云 本 作 擘 也 ○ 今 作 擘 皆 作 擘 本 作 擘 婁 作 ○ 邢 本 作 屢 邢 本 ○ 字 正 邢 本 飭 字 作 飾 作 又 作 餗 俗 作 飾 作 俗 字 亦 作 ○ 誤 注 本 官 正 書 改 飭 作 邢 本 ○ 誤 律 本 邢 本 作 ○ 邢 本 作 瞫 謙 作 ○ 邢 本 作 嗛 ○ 邢 本 強 作 ○ 強 邢 本 本 劭 作 ○ 劭 邢 本 本 恁 作 ○ 恁 邢 本 作 作 懘 本 作 儆 作 ○ 邢 本 作 儆 本 ○ 作 邢 本 作 佻 作 ○ 邢 本 佻 作 他 本 作 他 彫 反 官 本 作 佻 非 挑 反 非 官 本 越 作 ○ 邢 本 延 本 延 作 ○ 邢 本 作 延 本 邢 本 本 邑 邢 ○ 作 邢 本

釋訓第三

縕 作 ○ 邢 本 縕 本 作 邢 本 作 縕 本 作 縕 繩 作 ○ 樞 邢 本 業 業 今 從 宋 本 ○ 舊 作 業 業 作 魚 怯 反 ○ 舊 作 魚 怯 反 ○ 正 宋 本 官 本 同 本 注 今 從 正 書 疏 本 作 嘗 陸 氏 舊 作 以 舊 本 作 蒸 蒸 作 ○ 邢 本 蒸 蒸 ○ 邢 本 萌 萌 作 莧 ○ 今 從 陸 氏 反 ○ 依 宋 本 正 萌 萌 作 萌 云 今 本 作 萌 爾 雅 今 本 作 萌 苗 作 ○ 邢 本 悝 作 ○ 邢 本 作 悝 果 邢 本 重 語 直 用 反 又 直 龍 反 ○ 今 本 經 注 皆 不 見 有 重 語 疏 引 郭 云 悠 悠 偁 偁 至 今 本 簡 簡 本 有 此 十 九 字 陸 本 故 陸 有 此 語 也 今 本 無 此 經 字 本 字 郭 本 字 亦 作 重 語 者 緝 緝 晝 重 語 頻 仍 音 郭 也 郭 注 云 此 字 緝 緝 本 郭 注 云 絲 爲 作 音 誤 緝 作 ○ 本 此 字 故 云 本 今 云 此 緝 緝 郭 注 字 作 因 春 昌 注 二 反 本 無 此 字 故 云 今 此 注 云 此 字 誤 作 紉 全 補 巳 紉 字 作 音 也 今 注 云 音 也 下 同 ○ 僭 案 本 又 作 僭 說 文 作 憯 今 案 說 文 作 此 字 僭 本 作 云 不 自 寬 也 ○ 僭 案 說 文 作 訟 文 作 當 作 訟 字 爲 正 下 同 脫 爲 今 字 當 作 ○ 正 訟 字 此 必 以 爲 訟 可 字 同 作 泂 泂 郭 音 章 二 字 皆 音 章 音 義 本 云 或 作 泂 作 泂 皆 音 章 案 上 此 乃 宋 本 作 泂 以 爲 字 衣 從 衣 今 改 正 支 從 衣 今 改 正 則 衣 亦 亦 改 云 改 正 字 林 重 則 衣 從 林 亦 改 云 字 林 作 ○ 邢 本 今 本 作 ○ 邢 本 作 邢 作 ○ 邢 本 薰 作 ○ 熏 邢 本 傳 傳 音 傅 與 傅 通 莫 反 ○ 案 宋 本 作 傅 莫 反 傳 音 傳 本 作 傳 懕 懕 作 ○ 殷 邢 本 作 殷 ○ 案 邢 本 作 殷 作 ○ 邢 本 殷 熱 作 ○ 邢 本 作 熱 ○ 爰 邢 本 本 穀 本 ○ 邢 本 作 ○ 邢 本 ○ 邢 本 作 爰 邢 本 作 ○ 邢 本 或 有 作 傳 者 與 傅 同 薦 作 ○ 邢 本 邢 本 鷹 作 ○ 邢 本 作 諧 諶 一 詩 音 作 胡 光 反 ○ 注 詩 字 書 作 諶 作 誅 諶 也 案 說 文 作 諶 諶 今 作 諶 字 又 作 詩 諶 之 諶 也 其 諶 諶 也 說 文 作 諶 字 也 又 云 諶 諶

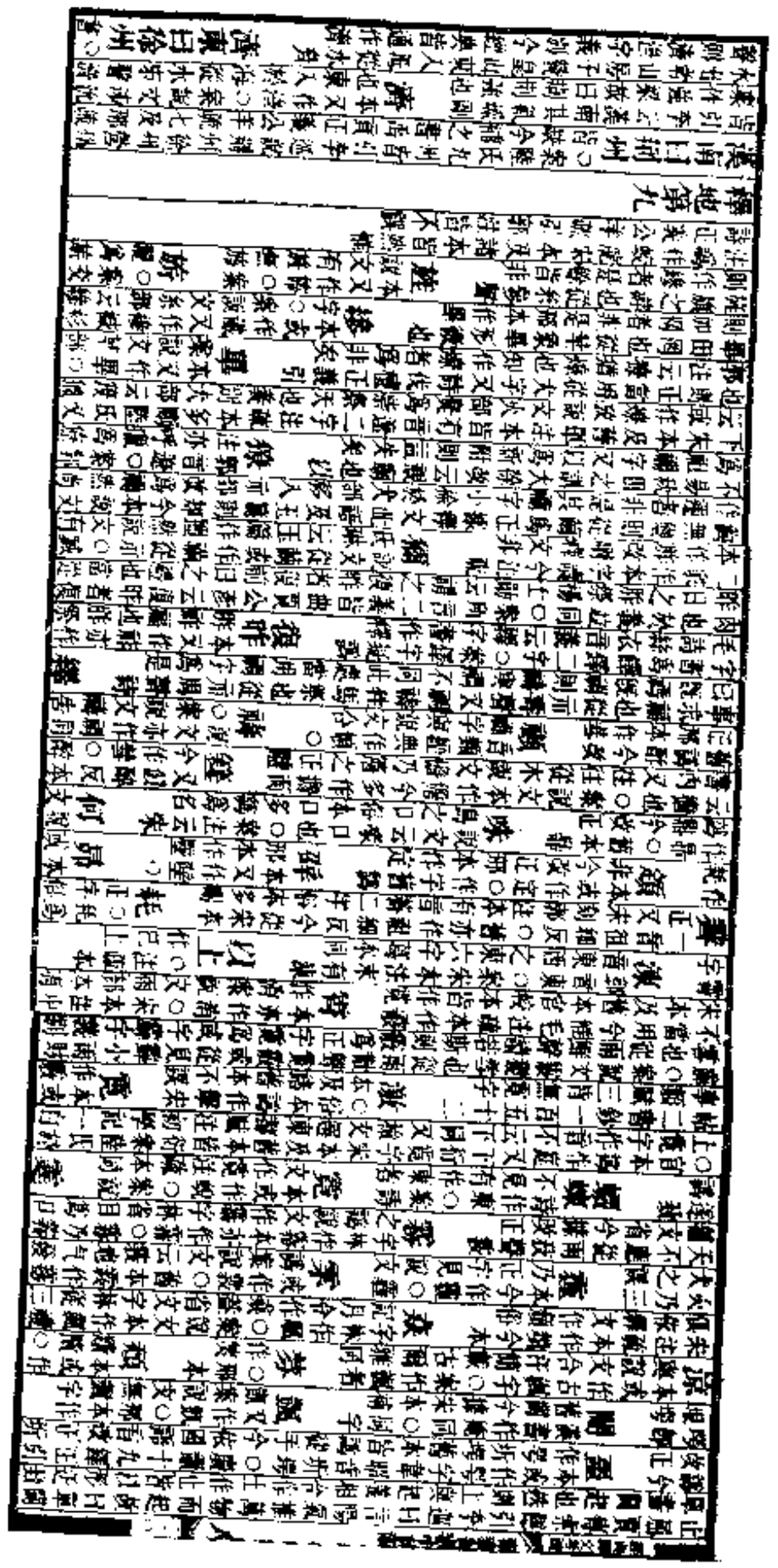

禹貢正義公羊疏七郝疏皆引李巡曰濟東至海其氣寬舒禀性安徐故曰徐徐舒也
齊曰營州○案公羊疏七引李巡曰齊其氣清舒受性平均故曰營營平也今爲青州
陓烏花反孫於于反邢本或作紆字非也○郝云周禮職方氏冀州其澤藪曰楊紆淮南子墬形訓秦之陽紆又脩務訓禹之爲水以身解於陽紆之河高誘注皆云陽紆秦藪也本皆作紆呂氏春秋有始覽九藪作陽華陽華與陽紆音相近而不見有作楊者陸氏據郭以爲非失之
灌作○灌邢本
大湖作○太邢本
熒水○熒作邢本從
穫作○濩邢本
隳作隳邢本
醫李本作醫○案說文巫部無毉字醫注云古者巫彭初作醫從酉
珣說文云玉周書所謂夷玉者○案尚書顧命夷玉東序夷玉之宣美
康成云夷常也非夷玉東北之珣玗琪也許氏合
琪本○邢本作琪
山○注本多作岈者斤山同近人本
翼又作
鷯
邪邪○舊本從下今
驢
履
积作○邢本
牧○田本也
大平今○邢本作太今本改釋文
故者
郱說文作郱
濛作○濛邢本
釋丘第十
鐵○案釋注本同邱今作鐵非之
如乘作○乘邢本
泥依字作尼又作泥
污音烏又烏
涂邢○宋本作塗
趣
畝
嶷
隆一字
釋山第十一
華字林作崋
嶧
罔
峚
岊
盛
歷
羼

釋水第十二
濫作○濫邢本
瀵
汜
洵
潛
濟
滸
過
遵
泛
濆
洲音
小洲曰陼
河出崐崘虛色白
汩作汨
大
般作○盤邢本
九河
瀵
泰山
礐
磬
嵒

爾雅音義下攷證
釋草第十三
葱本又作葱○案宋本字邢
薜
臺
薃
蒍
鶡
蔨
荷
蕨
芡
蘪
茈
蘆
蓳
荍
余
茨
葝
荑
蘩
徐
稻
菆
萴
薢
蔕

釋木第十四

釋蟲第十五

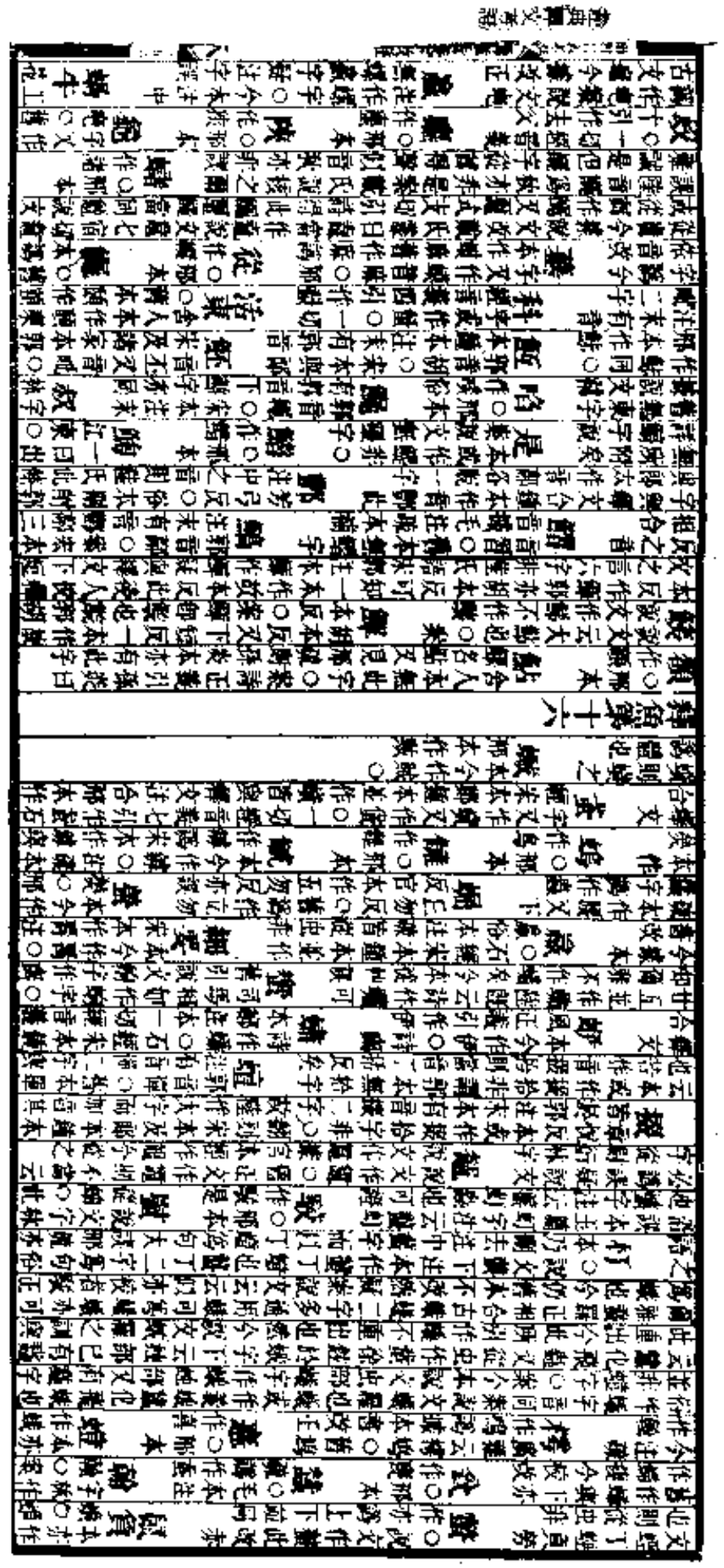

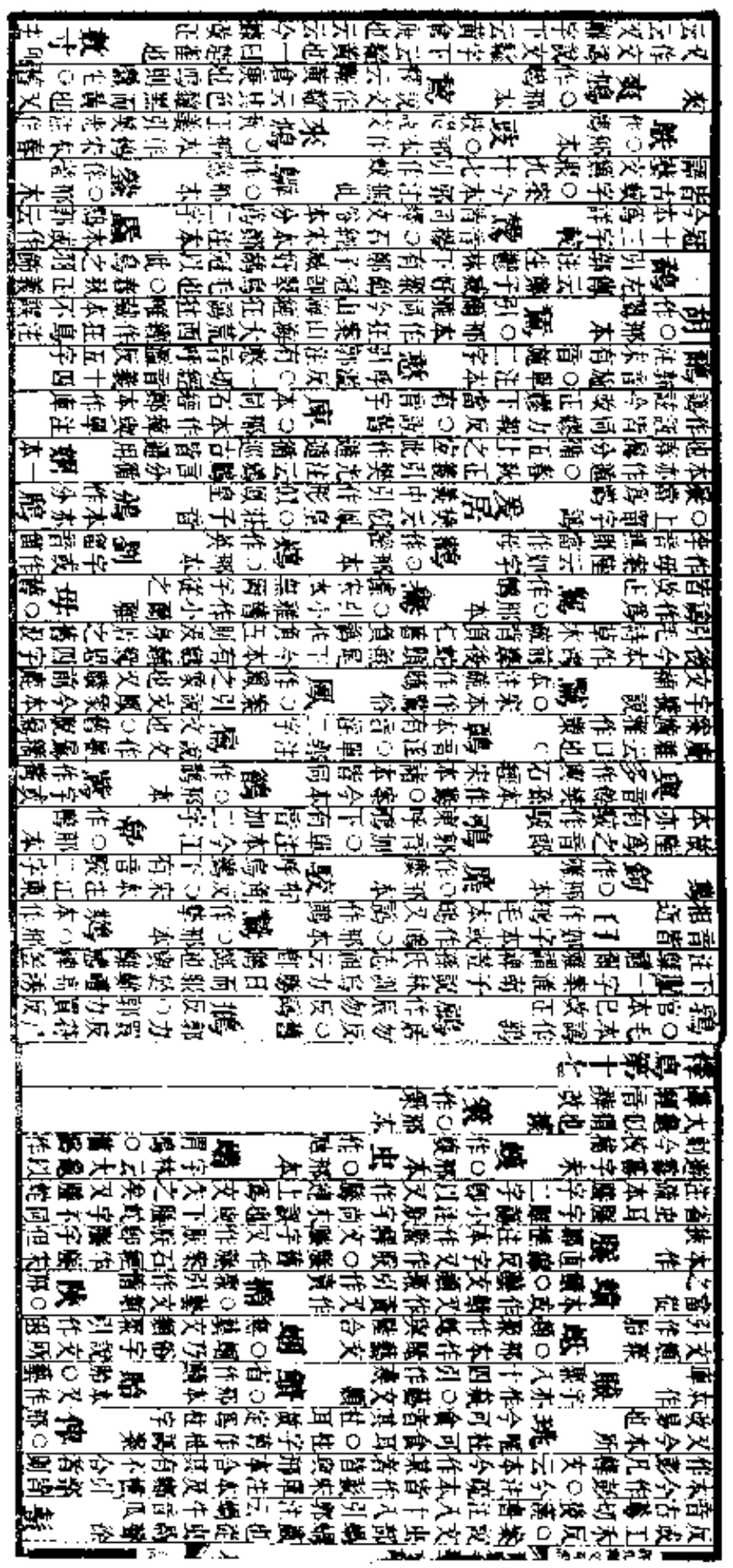

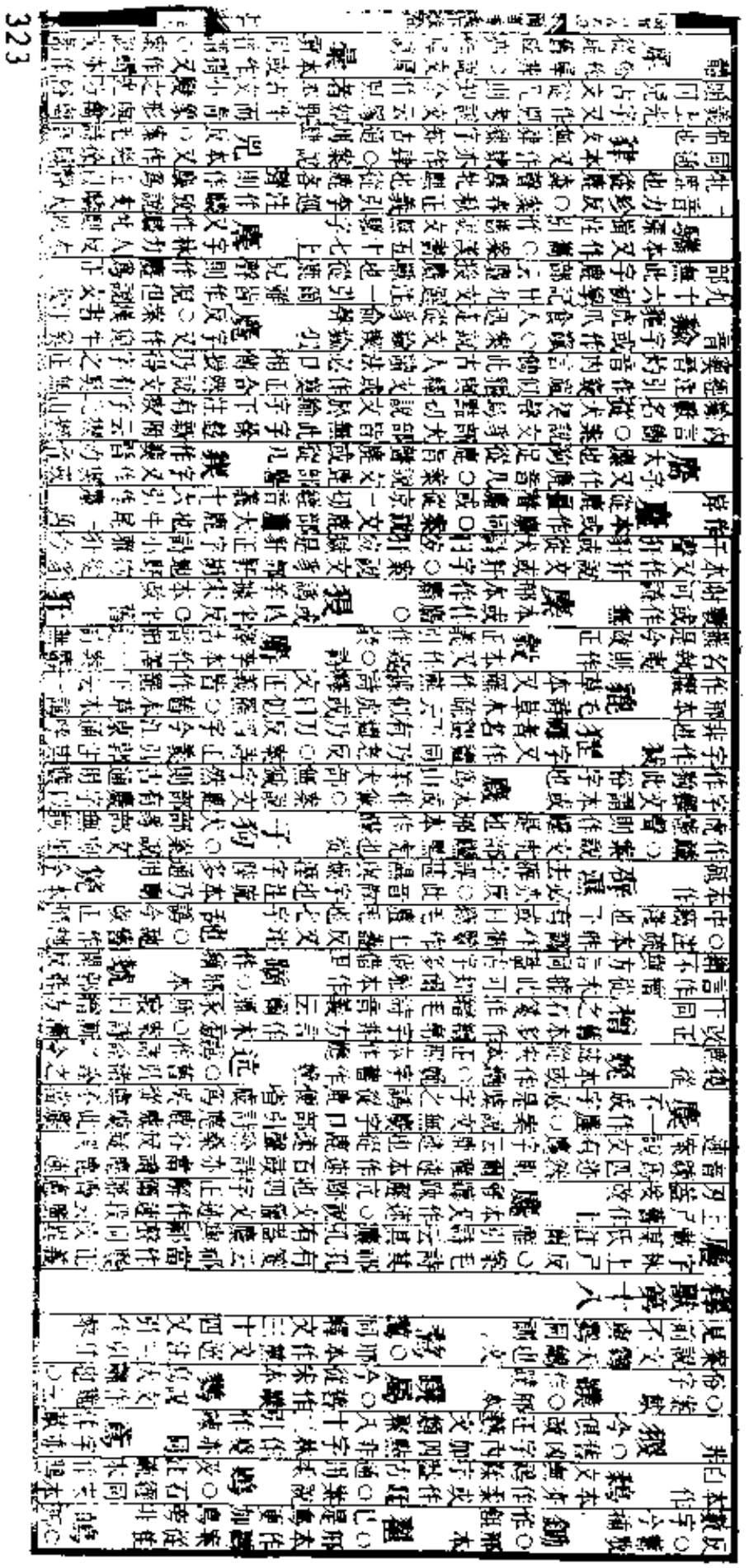

蝤 [illegible]

猱 [illegible]

[illegible]

蜼 [illegible]

䫏 [illegible]

嘷 [illegible]

貔 [illegible]

豚 [illegible]

泄 [illegible]

鼩 [illegible]

釋畜第十九

騉 [illegible]

駥 [illegible]

驒 [illegible]

的 [illegible]

宜乘 [illegible]

騭牡 [illegible]

父 [illegible]

草馬 [illegible]

白馬黑鬣 [illegible]

駩 [illegible]

髦 [illegible]

低卬 [illegible]

犝 [illegible]

羖 [illegible]

狗 [illegible]

鵽 [illegible]

雛 [illegible]

健 [illegible]

戎 [illegible]

經典釋文卷第三十終 字○宋本無有終字

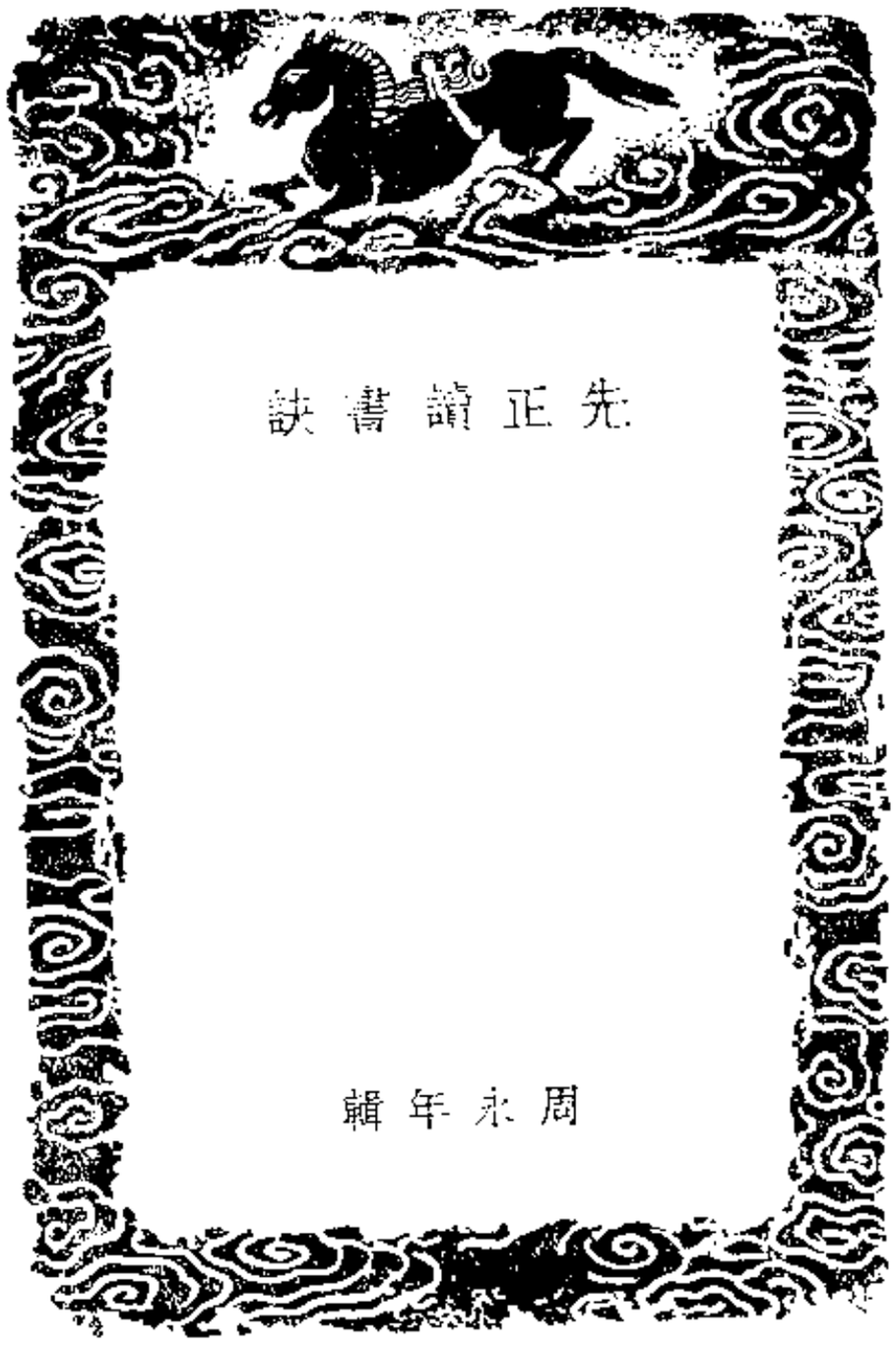

重刻先正讀書訣序

兩漢以後，學無師承，其騖乎淹博者，既以見聞自矜，而流於泛濫駁雜之歸；其溺於徑約者，又謂不立文字，可以識心見性，而陷諸曠蕩空虛之域。此顏氏家訓所以有不如無學之歎也。海門王明府同年向刻先正讀書訣，濟南周書昌先生所輯也。惜傳之未久，遂致散佚。今其令嗣子梅知資重付剞劂，函商於余。讀之如對明師，如逢益友，其諄諄訓誨之詳，可謂進苦口之藥石，鍼膏肓之奇言矣。夫良醫救世，脈訣爲先，若立法形方，不過稽之典籍，以擴其識；驗之閱歷，以練其才。至於診脈之訣，則必審陰陽消息之機，辨五行生剋之理，而又參以虛實標本之錯綜變化，庶臨證卓然有定見，而不至爲羣言所惑。今觀是編所載，致知力行，諸法悉備，要皆古人之成方，非於博文約禮之外，別有所謂循循善誘之訣也。而其不言之奧，未發之隱，則在善讀書者專其力於聖賢之言，淬其志於身心之學，慎其志於國家成敗之數，考其實於古今治亂興衰之迹，如是而後本讀書之法，以求入德之方，則表裏精粗，同條共貫，他日正人倫，端風化，皆於是乎在焉。若秘守此編，而以爲弋取功名之具，則有負書昌嘉惠後學之苦心，而亦失海門公諸同好之雅意也。

同治四年七月，壽陽祁寯藻。

重刻先正讀書訣序

上元運轉，人心亦將復其眞樸，於是士君子皆思從實地導引後生，而言理之書日出。近日屢見重刻本學，又見刻訓子書，而先正讀書訣一編，既刊遭毀者，又得一時壽士重刻以廣其傳，而子梅乃屬序於余。余愧少讀書，少壯蹉跎，未有提策，惜見此書已晚，敢序此書邪。竊按本書未見原序，道光中復刻爲子梅之尊人，既有序矣，孔毅仲又爲之序，固無待爲贅言，但處教學息勉之日，幸有振作奮興之機，得此訣而庠校俊髦，家塾子弟，人人皆覺讀書爲先務，而不徒埋沒眞性於爛時文殘典類之中，則是編一行，大有造於當世學者，非獨使稷下儒流日起而有功也。至書中皆前賢諸論，雖未編排類次，殆未經纂成之志，先輩所爲，難以更動，若讀者得抄其一二條，受益已多，亦不必求全於著書之格式矣。

同治乙丑五月朔日，會稽宗稷辰書於山東運河道署。

重刻先正讀書訣序

先正讀書訣。歷城周書昌先生集也。自帖括之學興。而學術失。而治術亦失。蓋先正讀書之法渺矣。是書會萃先儒讀書之法。頗爲救時良劑。前曲阜令王海門曾爲刊板。而燬於火。其子子梅又將鳩資重刊。以紹先志。請余爲序。原本乃先生未成之書。徵引時代。前後不無參錯。且有複出者。余略爲釐正。去其冗長者以歸之。願世之讀是書者一留意焉。

同治丙寅春。朝邑閻裕昌。

先正讀書訣序

士人讀書。必由博反約。博矣而未能約者。非約之難。不善用其博也。經史而外。諸子百家。雜說紛紜。苟無識以主之。將必矜奇好異。泛濫而無所底止。此歷城周書昌先生先正讀書訣之所由作也。先生一代名儒。被徵爲翰林。纂修四庫書。其所見書多矣。又嘗購書十萬卷。築借書園。祠漢經師。發明源流。以招致來學。其讀書之博爲何如哉。顧必諄諄於先正讀書三致意者。懼後學之無師承。不能由博反約以底於成也。今年余遊歷下。先生曾孫雲坡子完由王海門明府見示此册。敬誦數過。其引據經史子集。既該且詳。則必精之又精。愼之又愼。誠恐少涉歧途。爲誤匪淺。先輩之望於後進者。固如是其肫且摯也。世嘗有學識異人。望洋自阻。而教者懼其名將跨我。或絕之不使進。或進之而不肯畢示其出入之訣。遂使英俊沮落。迄無成就。此有志者所浩歎也。觀先生之用心。眞欲使天下後世後生小子。咸登道岸。豈徒教人以忠已哉。王明府將爲醵資付梓。余樂觀其成而爲之序。

道光壬寅秋九月中澣。曲阜後學孔憲彝拜讀。

先正讀書訣序

淮孟年從阮芸臺、唐陶山、汪瑟庵、張古餘、程瑤田、張存之諸先生論文。咸慕周書昌太史篤學立品。多藏書。箸作必富。恬未一見也。嘗作宰東魯。與翰風張君、樹人徐君。訪蒐簡於藉書園。水竹環碧。縹緗淩雲。古香馥馥。絃誦聲達戶外。登禮堂。肅然景仰。遺型宛在。子完茂才。太史曾孫也。敦品修行。學有淵源。詢知太史著作無稿。余然疑焉。越十有三年壬寅春。晁子鴻訪子完弟仲。得太史手輯先正讀書訣。余三復之。審太史學深志廣。不屑以詞章見。其輯書至意。教學苦心。孔君繡山已敍之矣。世之學者。或失疏闊。或失馳騖。或失隱怪而拘迂。矧急功名。營利祿。偷風氣。好辨難耶。於戲。讀書而能識聖賢要旨。味經史精腴。通古今常變。正國家經權。則著爲文章。達則政行利濟。豈易學哉。豈易學哉。淮誦習半生。頗承先正之教。而覽是書之晚也。假年以學。壯悔自曉。又未得與昔日師友同類而討論之。感且深焉。爰與合志者醵金付剞劂。命晁子鴻選工校槧。書之流傳海內。不僅窮鄉僻壤。孤無師承者。樂奉楷模。凡誦是編。學先民正則。思爲有用偉人。九京可作。太史其庶慰乎。刻既成版。歸子完藏之。故識其緣起。并書助資校錄姓氏於簡端。

道光歲在昭陽單閼如月朔。天津後學王大淮書於歷下海右亭中。

重刻先正讀書訣序

長梧子曰。予昔爲禾。耕而鹵莽之。其實亦鹵莽而報予。芸而滅裂之。其實亦滅裂而報予。夫爲禾如此。讀書亦豈有異哉。是故泛覽博觀。涉獵餖飣。味精義之歸宿。失微意之所在。逐末忘本。考衷鮮當。此鹵莽之類也。恃其強很。傅會穿鑿。逞其矯誣。文奸飾僞。不揆時而度義。或是古而非今。違其經常。陷於非僻。此滅裂之類也。昔者聖門嘗論之矣。孔子曰。毋聖人之言。子夏曰。日知其所無。月無忘其所能。孟子曰。不以文害辭。不以辭害志。以意逆志。是爲得之。又曰。頌其詩。讀其書。不知其人可乎。是以論其世也。綜觀諸說。讀昔義類盡矣。乾隆時濟南周書昌先生著先正讀書訣。蓋本孔、孟之緒論。而上求之經典。復博采唐宋以來諸儒之說。其所以杜鹵莽滅裂之弊。可云深切著明矣。學者苟循是而求之。庶幾學術正而人心亦正。指之治國平天下。罔弗由之。其書山左盛行。今先生元孫少傅大令重刻於蜀。以廣其傳。屬余爲之序。余昔聞何子貞世兄稱述先生苦志力學。自博反約。爲山左諸儒冠。顧必儀之。復與少傅尊人寶傅貳尹交好。悉其家世。爰撮此書大旨。而序其緣起焉。

光緒四年歲在戊寅七月。吳郡顧復初序。

周先生傳

曲阜桂　馥撰

周先生永年、字書昌、濟南歷城人、結茅林汲泉側、因稱林汲山人、先生於衣服飲食聲色玩好一不問、但喜買書、有賈客出入大姓故家、得書輒歸先生、凡積五萬卷、先生見收藏家易散、有感於曹石貪及釋道藏、作儒藏說、約余買田築借書園、祠漢經師伏生等、聚書其中、招致來學、苦力屈不就、顧余所得書悉屬之矣、縣令胡德琳延先生於青州李文藻同修歷城縣志、卽出其書、肆力搜討、既成、學士朱筠目以詳愼、後成進士、欲入山治儀禮、被徵纂修四庫書、授翰林院編修文淵閣校理、當是時海內學人集輦下、皆欲納交、投刺踵門、然深相知者、新安程晉芳、歸安丁杰、餘姚邵晉涵、數人而已、借館上書、屬余爲四部考、備書工十人、日鈔數十紙、盛夏燒鐙校治、會禁借官書、遂罷、先生於經史百氏之言、覽指略而已、觀其大義、不瞀章句、自謂文拙不存稿、故歿後無傳焉、

論曰、北方學者目不見書、又尠師承、是以無成功、使先生講授借書園中、當有一二後起者、顧吞志以歿、惜哉、朋輩多習浮文、逐虛譽、先生刊落華藻、獨含內美、學思堅明、識解朗悟、汪汪千頃波、豈澗溪沼沚之可徒涉乎、其於先輩雅慕顧亭林、李榕村、閻潛邱、方望溪、於鄉人則稱張稷若、斯可以得其志趣矣、

周書昌先生別傳

會稽　章學誠撰

予去京師四年、春明故人日益以遠、今年邵晉涵與桐氏書來、言書昌病歸狼狽、殊可念、俄又書來、言書昌死矣、乾隆五十六年辛亥秋七月也、哀哉、予自己丑庚寅間、京師聞書昌名、未得見、辛卯始識與桐、欲訪書昌、時二君甫成進士、俱能詞館、意不自得、先後出都門、予亦游涉江湖、不遑安處、乙未入都、二君力以夙望被薦、與休甯戴震等特徵修四庫書、授官翰林、一時學者稱榮遇、而戴以訓詁治經、紹明絕學、世士疑信者半、二君者皆以博洽貫通爲時推許、於是四方才略之士、挾策來京師者、莫不翹然有天祿石渠勾塡抉索之思、而投卷於公卿間者、多易其詩賦舉子藝業、而爲名物考訂、與夫聲音文字之標、蓋浸浸乎移風俗矣、予因與桐往見書昌於藉書之園、藉書園者、書昌之志也、書昌故溫飽、橐餘於書、積卷殆近十萬、不欲自私、故以藉書名園、藉者、借也、嘗以其意請予爲藉書目錄之序、予序之曰云云、書昌志既美而不就、當世亦復迂之、故生平不得展其意氣、四庫館開、既以夙望被徵、嘗欲行其平日之見、盡表遺籍、設法勸誘、使人刊布流通、且爲學者無窮之利、而己身與同列者竭所知能、悠遊寢食其中、將以庶幾得當、而於程功刻日、遷秩敍勞、皆未有以計也、事多扞格不行、宋元遺書、歲久湮沒、畸篇賸簡、多見采於明成祖時所輯永樂大典、時議轉從大典采綴、以還舊觀、而館臣多次輯其易爲功者、遂謂搜取無遺逸矣、書昌固執以爭、謂其中多可錄、同列無如之何、則盡舉而委之書昌、書昌無間風雨寒暑、日盡九千

鉅册計卷一萬八千有餘，丹鉛標識，摘抉編纂，於是永新劉氏兄弟公是公非諸集以下，又得十有餘家。皆前人所未見者，咸著於錄。好古之士，以爲書昌有功斯文，而書昌自是不復任載筆矣。庚子辛丑之間，四庫全書將竣，而館閣被命特修之書，若開國方略、滿洲源流、職官表、河源考之類，指不勝屈，皆於趨成以入四庫著錄，館閣撰述需人，翰林稍知名者，一人常兼數館，又借才外曹，若進士舉貢諸生來得官者，或借以超資擢階，紛然競赴功名之會，而書昌皆不得與，意泊如也。書昌閱於世故，惟讀書不欺，其與人也忠信，而自爲謀往往明大而疏於細，據其理不甚詳察於人事，以是益迂之。初入翰林，以爲官清則貴有守，惟治生有具，乃可無求於人，於是鬻間架，權市貨，倩賈客爲之居廛，俄而大耗其貲，則曠然省曰：商賈末也，力農本也，棄本逐末，我則疏矣。則又僦田，請求藝植，倩農師爲之終畝，凡再遇豐年，而僦田所獲，不足償其費，既則又曠然省曰：農夫耒耜，士之贅也，我不食業，而耕是謀，失吾本矣。遂評輯制舉之文，鏤印萬本，以爲諸生干祿者資，其文多組織經史，沈酣典籍，意在即舉業而反之通經服古，自謂庶幾義爲利矣。然而應科舉者多迂之，印本不售，而刻印資多，勞費責逋，計子母即鬻萬本不足償，於是至大窘狼，凡書昌計治生，知其事者無不規諫，雖妻子亦力阻，而書昌自喜益深，黠者或從中暗規其利，書昌又坦懷無逆億，故以溫飽之家，購書無幾，至三變計而愈蹙不支，然其讀書實深有得，而流俗視之，乃與言治生等，嗟乎，人固不易知，知人讀書之有所得，則蹙不易，白孔氏之門，顏、曾、游、夏不專一律，孟子王齊反手，身當七百名世，而井田封建一則曰聞其略，再則曰此其大略，諸侯之禮，則未之學，苟卿深明禮樂，詳於制數，雖推施不及孟子，而於入孝出悌，守先王之道，以待後之學者，實無愧焉。人豈可一律哉，自有謂坐言起行，譏宋儒爲無用者，於是經術淵固之士，或於世事稍疏，即爲儒者詬病，不知守先待後，責固不輕，而書昌勤學而不爲名，心公而無私，於利，粹然古之醇儒，不知者譏其所見之偏，即知之者亦徒震於學識之博，而於書昌之所自得，則皆未有當也。書昌於學，其大者溯源官禮，嘗謂宋儒以後，學統授受，學案異同，言人人殊，皆逐末而遺本，夫學安得有統，周官禮乎古之學統，學安得有案，春官禮乎古之學案也，又曰：君子思不出位，位於古文同立，惟禮有定位，故立不易方，不知禮，無以立也，鄭、孔諸儒之於禮經，往往張之或失其位，周官之禮遂失其傳，而人且無所措手足矣，故於宮室制度，登降儀節，講求甚悉，以謂學而不明於此，皆面牆也。又曰：學必求諸身心，蕺山劉子以後，遂無深造自得之學，其紛紛爭宗旨者，市於學也，雲涉佛藏，博綜探索，自謂有得，嘗謂告子言生之謂性，人知其爲佛氏所宗，不知彼謂不得於言，勿求於心，乃是陰闢儒行，彼謂不得於心，勿求於氣，乃是陰闢道流，蓋其意以儒者存養省察爲反求諸心，道家飛伏修鍊爲求助於氣也，聞者雖疑信不定，然其所見，卓然不可易也。始予遊京師，於書肆見偉丈夫，勁澤而揮，取肆書都目，流覽絕疾，似無所當意者，掉臂竟去，予微跡之，益都進士李文藻也，後見書昌，揮麈絕類李君，因悉李君志奇好古，亦似書昌，時李已出爲廣東知縣，與書昌往復搜刻山東前輩遺書，不遺餘力，予恨未得交李君也。同時聊城鄒汝功、德州梁鴻翥，皆爲學嗜古，不爲時名，推爲山東士望，李君卒廣西，同知，以詩別書昌，意謂梁、鄒先後下世，以次及李，因擬書昌爲魯靈光，今十年間，而書昌又

逝，悲夫，書昌諱永年，書昌其字，自號林汲山人，其先浙江餘姚人也，自太高祖遷居歷城，祖母劉以節孝旌，考諱堂，國學生，孝行聞於鄉里，母王有淑德，閨黨稱之。書昌乾隆三十六年進士，特授翰林庶吉士，散館授編修，充文淵閣校理，乾隆四十四年，貴州鄉試典試官，卒年六十有二，子霆甲，乾隆四十五年舉人，予與書昌交，終始於與桐居京師，嘗因顧少歡，過二君輒忘患苦，能作竟日談笑，□書昌方欲就田治生，有老農爲述田家樂事，娓娓入人，予聞之，意移，亦欲共書昌效徹田遺意，獨與桐謂未可信，予詢其故，與桐曰：農田之必有利，猶讀書必有益也，農子聞大儒言讀書之功，而舍其耒耜以求占畢，可乎，予曰：我豁歸老故山，得有田圃林泉之勝，三數知契，衡宇相望，絃誦之餘，因而課耕問蒔，朝夕過從，人在士農之間，不亦可乎，與桐、書昌皆色然有慕，斯言猶在耳也，不知感慨繫之矣，與桐書言書昌且東歸，自知不起屬，與桐寄語，俾予爲傳，予爲書昌不好名，傳不足以慰地下也，若其讀書有以自得，區區欲以己之所有，公於斯人，則予與與桐所爲心折者爾。

先正讀書訣

清　歷城周永年書昌甫輯

初六，浚恆貞凶，无攸利。　象傳：浚恆之凶，始求深也。周易

王秋山曰：初六質柔而志剛，質柔故昧於遠見，志剛故欲速不達，非急暴而不能恆，則必苟且而不可恆。易解

九三，不恆其德，或承之羞，貞吝。　象傳：不恆其德，无所容也。周易

郭白雲曰：過中則不恆，不恆則日入於小人域。　項平甫曰：无所容者，動靜皆不可也。　觀彖：行無常度，則己不安，事無常法，則物不順。易解

上六，振恆，凶。　象傳：振恆在上，大无功也。周易

呂東萊曰：立天下之大功，必悠久膠固，然後能成，若振動躁擾，暫作易輕，安能成功。易解

艮其背，不獲其身，行其庭，不見其人，无咎。周易

何元子曰：艮其背，主靜之功，學者之事也，人之精神，盡在於面，不在於背，故聖人教之以艮其背，此求止法也，使面之所向，一如其背，則應用交錯，擾擾萬端，未始不寂然矣，然而其初未能也，必自艮背而入。易解

九三，艮其限，列其夤，厲薰心。　象傳：艮其限，危薰心也。周易

何元子曰。震性好動。而欲限之使不動。然好動之性。終在妄想坐馳。紆軫內熱。薰灼其心。易解。

六四。艮其身。无咎。 象傳。艮其身。止諸躬也。周易

徐進齋曰。四當心位。不言心者。心不可見。身者、心之區宇也。身止則知心得其所矣。易解。

兼山艮。君子以思不出其位。周易

董氏曰。兩山並立。不相往來。此止之象。易解。

知止而後有定。定而後能靜。靜而後能安。安而後能慮。慮而後能得。大學

止者、所當止之地。即至善之所在也。知之則志有定向。靜謂心不妄動。安謂所處而安。慮謂處事精詳。

得、謂得其所。朱子章句。

致知在格物。大學

程子曰。格物非欲盡窮天下之物。但於一事上窮盡。其他可以類推。 朱子語類。格物致知。須是大進一番。方始有益。若能於大處攻得破。見那許多零星的。只是這一箇道理。方是快活。 痛理會一番。如血戰相似。然後涵養將去。 小立課程。大作功夫。 須是一棒一條痕。一擺一掌血。此心人在裏面。與他猛滾一番。方是透徹。 十事格得九事通透。一事未通透不妨。一事只格得九分。一分不透最不可。凡事不可苟簡且字。其病甚多。 這一件理會未透。又理會第二件。第二件又理會未得。又理會第三件。恁地終身不得長進。 欲養其知者。惟寡欲而已。寡欲則無紛擾之雜。而知益明。無變遷之患。而得益同。 窮理以盡心靜慮爲本。 李延平先生曰。爲學之初。且當常存此心。勿爲他事所勝。凡遇一事即當且就此事反復推尋。以究其理。待此一事融釋脫落。然後循序少進。而別窮一事。如此既久。積累之多。胸中自當有灑然處。非書語文字之所及也。

欲速則不達。論語

譬如十日之程。一二日就要到。必敝車羸馬傷足。而反不得到矣。故曰不達。存疑

其進銳者其退速。孟子

進銳退速。其病正在意氣方盛之時。已有易衰之勢。不待意氣已衰之後。始見其失也。朱子 進銳如何反退速。蓋進銳不是眞心求進。只是箇浮氣。這箇浮氣最不可耐久。異註

思之思之。又重思之。思之不得。鬼神將告之。管子

積土成山。風雨興焉。積水成淵。蛟龍生焉。積善成德。而神明可得聖心循焉。故不積蹞步。無以至千里。不積小流。無以成江河。騏驥一躍。不能十步。駑馬十駕。則亦及之。功在不舍。鍥而舍之。朽木不折。鍥而不舍。金石可鏤。蟹無爪牙之利。筋骨之强。上食埃土。下飲黃泉。用心一也。蟹六跪而二螯。非蛇鱔之穴無所寄託者。用心躁也。是故無冥冥之志者。無昭昭之明。無惛惛之事者。無赫赫之功。行衢道者不至。事兩君者不容。目不兩視而明。耳不兩聽而聰。騰蛇無足而飛。梧鼠五技而窮。詩曰。鳲鳩在桑。其子七兮。淑人君子。其儀一兮。其儀一兮。心如結兮。故君子結於一也。 小人之學也。入乎耳。出乎口。口耳之間。

則四寸耳。曷足以美七尺之軀哉。 君子知夫不全不粹之不足以爲美也。故誦數以貫之。思索以通之。爲其人以處之。除其害者以持養之。使日非是無欲見也。使耳非是無欲聞也。使口非是無欲言也。使心非是無欲慮也。荀子勸學篇

將以窮無窮。逐無極。與其折骨絕筋。終身不可以相及也。將有所止之。則千里雖遠。亦或遲或速。或先或後。胡爲乎其不可以相及也。 跬步不休。跛鼈千里。一進一退。一左一右。六驥不致。彼人之才性之相懸也。豈若跛鼈之與六驥足哉。然而跛鼈致之。六驥不致。是無他故焉。或爲之。或不爲之耳。道雖邇。不行不至。事雖小。不爲不成。其爲人也多暇日者。其出入不遠矣。荀子修身篇

今夫弈之爲數。小數也。不專心致志。則不得也。弈秋、通國之善弈者也。使弈秋誨二人弈。其一人專心致志。惟弈秋之爲聽。一人雖聽之。一心以爲有鴻鵠將至。思援弓繳而射之。雖與之俱學。弗若之矣。爲是其智弗若與。曰。非然也。孟子

流水之爲物也。不盈科不行。孟子

先生曰不絕吟於六藝之文。手不停披於百家之編。記事者必提其要。纂言者必鉤其元。貪多務得。細大不捐。

沈浸醲郁。含英咀華。作爲文章。其書滿家。上規姚、姒。渾渾無涯。周誥殷盤。佶屈聱牙。春秋謹嚴。左氏浮誇。易奇而法。詩正而葩。下逮莊騷。太史所錄。子雲相如。同工異曲。韓文

愈於進士中粗爲知讀經書者。一來應舉。事隨日生。雖欲加功。莫無其暇。遊從之類。相熟相同。不教不學。悶然不見己缺。日失月亡。以至於老。所謂無以自別於常人者。每逢學士眞儒。默息跼蹐。愧生於中。顏變於外。不復自比於人。韓文

陽亢宗好學。貧不能得書。求隸集賢院。竊院書讀之。晝夜不出戶。六年。學無不通。通宗實錄

君少不喜書。年已壯。猶不知書。始大發憤。謝其素所往來少年。閉戶讀書。爲文詞。歲餘舉進士。再不中。退而歎曰。此不足爲吾學也。悉取所爲文數百篇焚之。益閉戶讀書。絕筆不爲文辭者五六年。涵蓄充溢。抑而不發。久之慨然曰。可矣。由是下筆。頃刻數千言。其縱橫上下。出人馳驟。必造於深微而後止。蓋其稟之厚。故發也遲。志也專。故得之精。自來京師。一時學者皆尊其賢。學其文。以爲師法。以其父子俱知名。故號老蘇。以別之。歐公蘇明允墓志

學必量力。量力故能久。邵子皇極經世外篇

不必計較迅切。但措其心於中和平正之地。而深以義理灌溉培養之。自然日有進益。不然。則存養講習之功。未及一二。而疑悔勞殆之病。已奪其千百矣。 讀書只且立下一箇簡易可常的課程。日日依此積累工夫。不要就生疑慮。既要如此。又要如彼。枉費思慮言語。下稍無到頭處。昔人所謂多歧亡羊者。不可不戒也。朱子

三晉年長。不可自比兒童。虛度時日。逐日早起。依本點禮記、左傳各二百字。參以釋文。正其音讀。儼然端

坐。各誦百遍。記誦孟子三二十遍。熟復玩味。記看史數版。不過反復數遍。文字間通暢。滿意時。大抵所讀經史。切要反復精詳。方能漸見旨趣。誦之宜舒緩不迫。字字分明。更須端莊正坐。如對聖賢。則心定而義理易究。不可貪多務廣。涉獵肉莽。看過了便謂已通。小有疑處。即便思索。思索不通。即當小册子。逐日鈔記。以時省觀。俟歸日逐一會理。切不可含糊護短。恥於咨問。而終身受此蹈暗以自敗也。又當誦記逐日所誦說起止。以俟歸日稽考。起居坐立。務要端莊。不可傾倚。恐至昏怠。出入步趨。務要凝重。不可慓輕以害德性。以謙遜自牧。以和敬待人。凡事切須謹飭。無故不須出入。少說閒話。恐撥光陰。勿觀雜書。恐分精力。早晚頻自點檢所習之業。每旬休日。將一旬內書溫習數過。勿令心少有放佚。則自然漸近道理。講習易明矣。朱子。

看大學須是更將大段分作小段。字字句句。不可容易放過。當時暗誦默記。反覆研究。未上口時。須教上口。未通透時。須教通透。已通透後。便要純熟。直待不思索時。此意常在心胸之間。驅逐不去方是。此一段了。又換一段看。令如此數段之後。心安理熟。爲工夫省力時。便漸得力也。近日看得朋友間病痛尤更親切。都是貪多務廣。匆遽涉獵。所以凡事草草粗淺。本欲多知多能。下梢一事不知。一事不能。本欲速成。反成虛度歲月。但能反此。如前所云。試用歲月之功。當日見其益矣。

讀書之法。須是從頭至尾。逐句玩味。看上字時。如不知有下字。看前句時。如不知有後句。看得都通透了。又卻從頭看此一段。令其首尾通貫。然方其看此段時。亦不知有後段也。如此漸進。庶幾心與理會。自然浹洽。非惟會得聖賢言語意脈不差。且是自己分上身心義理。日見純熟。若只如此匆匆檢閱一過。便可隨意穿鑿。排布硬說。則不惟錯會了經意。於己分上亦有何干涉邪。且如看此幅紙書。都不行頭直下看至行尾。便只作旁行橫讀將去。成何文理。可試以此思之。其得與失。亦不難見也。朱子。

雜然進之而不由其序。譬如以枵然之腹。入酒食之肆。見其肥美大啖。餅餌膾脯。雜然於前。遂欲左攀右攫。盡納於口。快嚼而吞之。豈不撐腸拄腹。而果然一飽哉。然未嘗一知其味。則不知向之所食者果何物也。朱子。

須是且看一書。一日只看一兩段。俟其通透浹洽。然後可漸次而進也。朱子。

與長子受之曰。大抵只是勤謹二字。循之而上。有無限好事。吾雖未敢言。而竊爲汝願之。反之而下。有無限不好事。吾雖不欲言。而未免爲汝憂之也。蓋汝若好學。在家足可讀書作文。講明義理。不待遠歸縣下。千里從師。汝既不能如此。即是自不好學。已無可望之理。然今遣汝者。恐汝在家沉於俗務。不得專意。又父子之間。不得晝夜督責。及無朋友聞見。故令汝一行。汝若到彼能奮然有爲。力改舊習。一味勤謹。則吾猶有望。不然。則徒勞費。只與在家一般。他日歸來。又只是舊時伎倆人物。不知汝將何面目歸見父母親戚鄉黨故舊耶。念之念之。夙興夜寐。無忝爾所生。在此一行。千萬努力。朱子。

大抵觀書先須熟讀。使其言皆若出於吾之口。繼以精思。使其意皆若出於吾之心。然後可以有得爾。至於文義有疑。衆說紛錯。則亦虛心靜慮。勿遽取舍於其間。先使一說自爲一說。而涵其意之所之。以驗其通塞。則其尤無義理者。不待觀於他說而先自屈矣。復以衆說互相詰難。而求其理之所安。以考其是非。則似是而非者。亦將奪於公論而無以立矣。大抵徐行卻立。處靜觀動。如攻堅木。先其易者而後其節目。如解亂絲。有所不通而徐理之。此讀書之法也。朱子。

讀詩正在於吟咏諷誦。觀其委曲折旋之意。如吾日作此詩。日終是以虛發善心。今公讀詩。只是將己意去包籠他。如做時文相似。中間之意。盡不曾理會得。濟得甚事。若如此看。只一日便可觀盡。何用逐日只推得數章。而又不曾虛徐耶。且如人入城郭。須是逐街坊里巷。屋廬臺榭。車馬人物。一一看過方是。今公等只是外面望見城。是如此。便說我都知得了。朱子。

大見讀書多在諷誦中見義理。記詩又今在諷誦之功。所謂湯爵之類。一唱而三歎。一人唱之。三人和之。方有意思。如今詩曲若只讀過也無意思。須是歌唱起來。方見好處。因說讀書須是有自得處。到自得處說與人亦不得。如孟子說仲氏任只。其心塞淵。終謂王忠紹恢其身。只看文思。以爲寡人無或我者。又缺我邪。周公東征。四國是皇。哀我人斯。亦孔之將。伊尹曰。先王肇修人紀。從諫弗咈。先民時若。居上克明。爲下克忠。與人不求備。檢身若不及。以至于有萬邦。蓋常凝哉。如此等處。直爲之廢寢忘食。慨想而不能已。覺得別有文字。類得這般意思。蓋二十歲前後。已看得書大意如此。如今但較細密。日日見得。恩恩過了五十來年。朱子。

以我觀書。處處得益。以書博我。釋卷而茫然。朱子。

昔陳烈先生苦無記性。一日讀孟子。至求其放心一章。曰。我放心未收。如何讀書能記。乃獨處一室。靜坐月餘。自此讀書無遺。朱子。

張敬夫嘗言平生所見王荊公書。皆如大忙中寫。不知公安得有如許忙事。此雖戲言。然實切中其病。今觀此卷。因省平日得見韓公書跡。雖親戚卑幼。亦皆端嚴謹重。略與此同。未嘗一筆作行草勢。蓋其胸中安靜詳密。雍容和豫。故無頃刻忙時。亦無纖芥忙意。與荊公之躁擾急迫正相反也。書札細事。而於人之德性。其相關有如此者。朱子。

學不能推究事理。只是心粗。張子經學理窟。

觀書必總其言。而求作者之意。張子經學理窟。

讀書少。則無由考校得義精。蓋書以維持此心。一時放下。則一時德性有懈。讀書則此心常在。不讀書則終看義理不見。書須成誦。精思多在夜中。或靜坐得之。不記則思不起。但通貫得大原後。書亦易記。所以觀書者釋己之疑。明己之來達。每見每知所益。則學進矣。於不疑處有疑。方是進矣。張子經學理窟。

常人教小童。亦可取益。緣己不出入。一益也。授人數次。已亦了此文義。二益也。對之必正衣冠。尊瞻視。三益也。蓋以因己而壞人之才。以爲之憂。則不敢惰。四益也。張子經學理窟。

義理有疑。則盡去舊見。以來新意。心中苟有所閡。即便劄記。不思則還塞之矣。更須得朋友之助。張子經學理窟。

問道幄崙塢。雖其本原高遠矣。然渠并子七百。然後能經營中國而達於四海。願足下思四海之士以爲

友，增益其所不能，毋欲速化而已。黃山谷

古人有言曰，并敵一向千里殺將，要須心地收汗馬之功。讀書乃有味。樂書冊而游息時，書味猶在心中。久之乃見古人用心處如此，則盡心一兩書，其餘如破竹數節，皆迎刃而解也。黃山谷

左傳前漢讀得徹否，書不用求多，但要涓涓不廢，江出岷山，源若瀹口，及其至於楚國，橫絕千里，非方舟不可濟，惟其有源而不息，受下流多故也。既無人講勸，但焚香正坐，靜想見古人自當心源開發，日勝進也。黃山谷

凡讀書法要以經爲主，經術深邃則觀史易知人之賢不肖，遇事得失易以明矣。又讀書先務精而不務博，有餘力乃能縱橫。黃山谷

少年應科目時，記錄名數沿革，其條目等大略與近歲應舉者同爾，實無捷徑，必得之術。但如君高材強力，稍學數年，自有可得之道，而其實皆命也。但卑意欲少年爲學者，每讀書皆作數過盡之，胸富如入海，百貨皆有，凡人之精力不能兼收盡取，但得其所欲求者耳。故願學者每次作一意求之，如欲求古人興亡治亂，聖賢作用，但作此意求之，勿生餘念，又別作一次求事跡故實，典章文物之類，亦如之，他皆倣此，此雖迂鈍，而他日學成，八面受敵，與涉獵者不可同日而語也，甚非速化之術，可樂可笑。東坡集

孔子曰，辭達而已矣，物固有是理，患不知，知之患不能達之於手與口，所謂文者，能達是而已，文人之盛，莫如近世，然私所敬慕者，獨陸宣公一人，家有公奏議，嘗本，頃侍講讀，嘗繕寫進御，區區之忠，自謂庶幾於孟軻之徒，且欲推此學於天下，使家藏此方，人挾此藥，以待世之病者，豈非仁人君子之用也哉。今觀所示議論，自東漢以下十篇，皆欲酌古以馭今，有意於濟世之用，而不至於耳目之觀美，此正平生所望於朋友與凡學道之君子也。東坡集

呂氏童蒙訓云，前輩有編類國朝名臣行狀墓志，取其行事之善者，別錄出之，以自警戒，亦樂取諸人以爲善之義，朱文公亦云，霽溪胡先生教諸生於功課餘暇，以片紙書古人懿行，或詩文銘贊之有補於人者，粘置壁間，俾往來誦之，咸令精熟，此二事可以爲法。困學紀聞

夏小正月令時訓詳矣，而堯典命羲和以數十言盡之，天官書天文志詳矣，而舜典璣衡以一言盡之，敍事當以書爲法。困學紀聞

東坡得文法於檜弓，後山得文法於伯夷傳。困學紀聞

天下不可以無此人，亦不可以無此書，而後足以當君子之論。又曰，天下大勢之所趨，天地鬼神不能易。困學紀聞

而易之者人也，此龍川科舉之文，列於古之作者而無愧。困學紀聞

和凝爲文，以多爲富，有集百餘卷，自鏤板行於世，識者多非之，此顏之推所謂詮癡符也。詮力正反。楊綰有論著，未始一示人，可以爲法。易曰，白賁无咎。舊書綰傳，每閱文，恥於自白，非知己不可得而見。困學紀聞

史記曰，史有二體，編年與紀傳互有得失，論一時之事，紀傳不如編年，論一人之終始，編年不如紀傳，要之二者皆不可廢，論看通鑑之法，昔陳瑩中嘗謂通鑑如藥山，隨取隨得，然雖有是藥山，又須會採，若

不能採，則不過博聞強記而已，董邱子問於列子曰，子好遊乎，列子曰，人之所遊，觀其所見，我之所遊，觀其所愛，此可取以爲看史之法，大抵看史見治則以爲治，見亂則以爲亂，見一事則止知一事，何取，觀史如身在其中，見事之利害，時之禍患，必掩卷自思，使我遇此等事，當作何處之，如此觀史，學問亦可以進，智識亦可以高，方爲有益，又曰，讀史先看統體，合一代綱紀風俗消長治亂觀之，如秦之暴虐，漢之寬大，皆其統體也，其偏勝及流弊處，皆當考，復須識一君之統體，如文帝之寬，宣帝之嚴之類，統體蓋爲大綱，如一代統體在寬，雖有一兩君稍嚴，不害其爲寬，一君統體在嚴，雖有一兩事稍寬，不害其爲嚴，讀史自以意會之可也，至於戰國三分之時，既有天下之統體，復有一國之統體，觀之亦如前例，大要先識一代統體，然後就其中看一國之統體，二者常相關也，既識統體，須看機括，國之所以盛衰，事之所以成敗，人之所以邪正，於幾微萌芽，察其所以然，是謂機括，讀史既不可隨其成敗以爲是非，又不可輕立意見，易出議論，須揆之以理，體之以身，平心熟看，參會積累，經歷諳練，然後非勢事情使可識別。左編呂祖謙傳

傳良著述有詩解詁、周禮說、春秋後傳、左氏章指行於世，傳良爲學，精於古人制度，年經月緯，盡檢夜索，詢世譜，編史牘，蒐斷簡，採異聞，一事一物，必稽於極而後止，于載之上，珠貫而絲組之，若目見而身折旋其間，呂祖謙以爲其長不獨在文字也，傳良既實究治體，故常本原祖宗德意，欲減重征，捐末利，還之於民，閉銷兵薄刑，期於富厚，而稍修取士法，養其理義廉恥，爲人材地，以待上用，其於君德內治，則欲內朝外庭爲人主一體，羣臣庶民並詢迭諫，而無壅塞不通之情，凡成周所以爲盛，皆可以行於今世。左編

先是許文正公衡爲祭酒，始以朱子小學等書授弟子，久之漸失其舊，澄至，旦然燭堂上，諸生以次受業，日昃退燕居之室，執經問難者，接踵而至，澄各因其材質，反覆訓誘之，每至夜分，雖寒暑不易也，皇慶元年陞司業，用程純公學校奏疏、胡文定公六學教法、朱文公學校貢舉私議，約之爲教法四條，一曰經學，二曰行實，三曰文藝，四曰治事。左編

荆川唐先生於載籍無所不窺，其編纂成書以數十計，嘗語其徒曰，讀書以治經明理爲先，次之諸史，可以見古人經綸之跡，又次則載諸世務，可以應用資者，數者本末相輔，皆有益之書，餘非所急也，所輯最巨者有左編、儒編、詩編、文編、稗編、凡六種。荆川稗編、澄園集

治古之時，非唯道德純一，而政教修明，至於文學之彥，亦精贍宏博，足以爲經濟之用，蓋自童丱之始，十四經之文，盡以歲月期於默記，又推之於邏固范氏之書，豈直覽之，其默記亦如經，基本既正，而後徧觀歷代之史，察其得失，稽其異同，會其綱紀，知識益且至矣，而又參於秦漢以來之子書，古今譔定之集錄，探幽索微，使無遁情，於是道德性命之奧，以至天文地理，禮樂兵刑，封建郊祀，職官選舉，學校財用，貢賦戶口征役之屬，無所不詣其極，或廟堂之上，有所建議，必旁引曲證，以白其疑，不翅指諸掌之易也，自貢舉法行，學者知以摘經擬題爲志，其所最切者惟四子一經之箋，是纘是貌，餘則漫不加省，

興之交談，南目瞿然視，吾本強不能對，嗚呼，一物不知，儒者所恥，孰謂如是之學，其能有以濟世哉。宋學士集，曾侍郎神道碑

古人之文章，衡華佩實，粲然不朽，或源或委，咸有根柢，韓、柳所讀之書，其文每臚陳之，宋景濂爲曾侍郎志，敘古人讀書爲學之次第也，此唐宋以來高曾之規矩也，宋人傳考亭、西山讀書分年之法，蓋自八歲入小學，迨於二十四五，經經緯史，首尾鉤貫，有失時失序者，更展二三年，則三十前已辦也，自時厥後，儲峙完具，逢源肆應，富有日新，舉而措之而已耳，眉山兄弟出蜀應舉，蓋已在學成之後，方希古負笈潛溪，前後六載，學始大就，皆此法也，去古日遠，學法蕪廢，自少及壯，舉昏聰明，猛利銳氣，方氣之盛年，耗磨於制科帖括之中，年運而往，交臂非故，顧欲以餘景殘暑，企有古人分年程課之功力，雖上智亦有所不能，有學集

古人之學，自弱冠至於有室，六經三史，已熟爛於胸中，作爲文章，如大厦之架屋，楹桷榱題，指揮如意，今以空疏繆悠之胸次，加以訓詁沿襲之俗學，一旦悔恨，故乘轅而北之，而世故羈紲，年華耗落，又復悠忽視陰，不能窮老盡力以從事於斯，遂欲南轅躐等，驅駕古人於楮墨之間，此非愚即妄而已矣，有學集

先生嘗曰，敬敷五教在寬，君子又教思无窮，容保民無疆，則是爲教者當以寬容存心也，今日學中大體雖要嚴密，然就中節目寬緩，大概人品不一，有夙成者，有晚成者，有可成其大者，有可成其小者，且一事有所長，必一事有所短，千萬不同，遽難以強之也，學記自一年離經辨志，至九年知類通達，強立而不反，其治終節次，幾多積累，必不可以苟且致之，故教人不止各因其材，又當隨其學之所至而漸進也，蓋教人與用人正相反，用人當用其所長，教人當教其所短，許魯齋集附錄

公丁母憂，寓居南都，吳丞相殊請掌府學，公常宿學中，訓督有法度，勤勞恭謹，以身先之，夜課諸生讀書，寢食皆立時刻，往往潛至齋舍諦之，見有先寢者詰之，其人結云，適疲倦暫就枕耳，問未寢之時，覘何書，其人妄對，則取書問之，不能對，罰之，出題使諸生作賦，必先自爲之，欲知其難易及所當用意，亦使學者準以爲法，由是四方從學者輻輳，宋人以文學有聲名於場屋朝廷者，多其所教也，范文正公遺事

公遇夜就寢，即自計一日食飲奉養之費及所爲之事，果自奉之費與所爲之事相稱，則鼾寢熟寐，或不然，則終夕不能安眠，他日必求所以稱之者，范文正公遺事

公在南都學舍，掃一室，晝夜講誦，其起居食飲，人所不堪，而公益自刻苦，居五年，大通六經之旨，爲文章論說，必求於仁義，其所有爲，必盡其力，曰，爲之自我者當如是，其成與否，有不在我者，雖聖賢不能必，吾豈苟哉，范公神道碑

昔公以正大之學，卓冠羣賢，以忠義之氣，振厲天下，其功之被當時而澤後世者，固不可徧舉，獨舉其切而近者，則公於所在開設學校，以教育多士，至吳郡則以己地建學，規制崇廣，迨公之子恭默公，復割田以成公之志，當是時天下郡縣未嘗皆習學也，而學校之徧天下自公始，若其察泰山孫氏於貧窶中，使得以究其業，延安定胡公入太學爲學者師，卒之泰山以經術大鳴於時，安定之門人才輩出，而

河南程叔子尤邂逅賞拔，公之遠就人才已如此，其後橫渠張子以廉氣自負，公復折之以儒者名教，且授之以中庸，卒之關陝之教與伊洛相表裏，蓋自六經晦蝕，聖人之道不傳，爲治者不知所尊尚，寥寥以至於公，而後開學校，隆師儒，誘掖勸獎，以成就天下之士，且以開萬世道統之傳，則公之有功名教，夫豈少哉，元李祁文正書院記，按則公榮公文有云，取將於公，後常名臣，歷士至佐輔社之庶，朱子曰，公振作士大夫之功多，

凡求益之道，在於能受盡言，或識論經旨有見不到，或撰文字有未工，以至凡在己者或有未當，善人能爲我盡言之，我則致悲盡禮，虛心而納之，果有可從，則終身服膺而不失，其或不可從，則退而自省也，許文正公遺書

誦經習史，須是專心屏棄外物，非有父母師長之命，不可因他而輟，許文正公遺書

閱子史必須有所折衷，六經語孟，乃子史之折衷也，合於六經語孟者爲是，不合於六經語孟者爲非，以此衡考古之人而去取之，鮮有失矣，許文正公遺書

讀魏晉唐以來諸人文字，其放曠不羈，誠可喜，身心即時使得快活，但須思慮究竟是如何，果能終身爲樂乎，果能不墜先業而澤及子孫乎，天地間人，各有職分性分之所固有者，不可自泯也，職分之所當爲者，不可荒慢也，人而慢人之職，雖曰飽食暖衣，安樂終身，亦志士仁人之所不取也，故昔人謂之幸民，凡無檢束無法度嚚嚚不羈諸文字，皆不可讀，大能移人性情，聖人以義理誨人，力挽之不能回，而此等語一見入骨髓，使人情志不可救拾，從善如登，從惡如崩，古語有之，可不慎乎，許文正公遺書

東萊先生曰，凡作工夫，須立定課程，日日布置，不可豐嗇，日須讀文字一篇，或最力念半篇，或二三百字，編文字，卷或半篇，須分兩冊，一冊編題，一冊編作文字，半篇或一篇，熟看，至文及前輩文字各數首，此其大略也，縱使出入及賓客之類，亦須量作少許，念前人文字，或文字半段，非謂篇中數句，如清河庾信版作也，文字數句，熟看，逐文及前輩文一首，雖風雨不移，欲求鑿究中不妨評程之術，古人每言整暇二字，爲整則暇矣，許文正公遺書

昌黎陳言之務去，所謂陳言者，每一題必有庸人思路其集之處，纏繞筆端，剝去一層，方有至理可言，猶如玉在璞中，鑿開頑璞，方始見玉，不可認璞爲玉也，不知者求之字句之間，則必如曹成王碑乃謂之去陳言，豈文從字順者爲昌黎之所不能去乎，黃梨洲論文管見

言之不文，不能行遠，今人所習，大概世俗之調，無異吏胥之案牘，旗亭之日歷，即有議論敘事，敝車羸馬，終非鹵簿中物，學文者須熟讀三史八家，將平日一副家當盡行籍沒，重新積聚，竹頭木屑，常談委事，無不有來歷，而後方可下筆，顧倉父以世俗常見者爲清眞，反視此爲脂粉，亦可笑也，黃梨洲論文管見

文必本之六經，始有根本，唯劉向、曾鞏多引經語，至於韓、歐融聖人之意而出之，不必用經，自然經術之文也，近見巨子動將經文塡塞，以希經術，去之遠矣，黃梨洲論文管見

文以理爲主，然而情不至，則亦理之郛郭耳，應酬之詩交友，無不嗚咽，子厚之言身世，莫不悽愴，郝陵川之處眞州，載劉源之入故都，其言皆能惻惻動人，古今自有一種文章不可磨滅，眞是天者有情天亦老者，而世不之堂堂之陣，正正之旗，皆以大文目之，顧其中無可以移人之情者，所謂刻然無物者也，

（荷樂洲論文管見）

雙峯饒氏曰。義理與舉業初無相妨。若一日之間。上半日將經傳討論義理。下半日理會舉業。亦何不可。況舉業之文未有不自義理中出者。若講明得義理通透。則識見高人。行文條暢。舉業當益精。若不通義理。則識見凡下。議論淺近。言語鄙俗。文字中十病九痛。不知自覺。何緣做得好舉業。雖沒世窮年。從事於此。亦無益也。（性理大全）

北溪陳氏曰。聖賢學問。未嘗有妨於科舉之文。理義明。則文字議論益有精神光彩。躬行心得者有素。則形之商訂時事。敷陳治體。莫非溢中肆外之餘。自有以當人情。中物理。藹然仁義道德之言。一一皆可用之實也。（性理大全）

朱子告或人曰。公今赴科舉是幾年。公文字想不爲不精。以公之專一理會做時文。宜若一舉便中高科登顯仕都了。到今又卻不得。亦可自見得失不可必如此。若只管沒溺在裏面。都出頭不得。下梢只管衰場。若將這箇自在一邊。須要去理會道理是要緊。待法取功名。卻未必不得。（性理大全）

程子曰。人多說某不教人習舉業。某何嘗不教人習舉業也。人若不習舉業而望及第。卻是責天理而不修人事。但舉業既可以及第。卻已若更去上面盡力求必得之道。是惑惑也。（性理大全）

文章不朽。全在道理上說得正。見得大。方是世間不可少之文。若古今文集一連三四篇不見一緊要關係語。便知此人只在文士窠臼中作生活者。然要揀正大道理說。又有二病。一是古聖賢通同好語。掇拾敷衍。令人一見生厭。惟恐不完。一是眞正切要好語。卻與吾生平爲人。南轅北向了。不相涉。卽不必言淸行濁。立意欺世盜名。亦未免爲識者所鄙笑矣。（魏叔子裏言）

人於文字惡人譏彈。不肯一字受善。此所謂寶蚌丸而棄蘇合。只是癡到極處耳。（魏叔子裏言）

凡作文須從不朽處求。不可從速朽處求。如言依忠孝。語關治亂。以眞心朴氣爲文者。此不朽之故也。浮華鮮實。妄言背理。以致周旋世情。自失廉隅者。此速朽之故也。今人作文。專一向速朽處著想著力。而曰冀其文之不朽。不亦惑乎。（日錄）

作論有三不必。二不可。前人所已言。衆人所易知。摘拾小事無關係處。此三不必作也。巧文刻深。以攻前賢之短。而不中要害。取新出奇。以翻背人之案。而不切情實。此二不可作也。作論須先去此五病。然後乃議論文章耳。（日錄）

爲文當先留心史鑑。熟識古今治亂之故。則文雖不合古法。而昌言偉論。亦足信今傳後。此經世爲文合一之功也。（日錄）

稚子愚蠢。未知近來讀書何如。姪孫意惟欲其精熟。不欲其性急。太翁可取程氏分年日程。細體古人讀書之法。使之循序漸進。勿隨世俗之見方妙。周禮禮記。俱宜令其溫習。一季得一周。庶能記得。姪孫幼時溫書。皆一月一周也。左傳諸書。迄今猶能成誦。皆當時溫習之功。惟太翁留神。（陸清獻公集）

姪孫教子之念。與他人異。功名且當聽之於天。但必欲其爲聖賢路上人。望時時鼓舞其志氣。使知有向

上一途。所讀書不必欲速。但要極熟。在京師見一二博學之士。三禮四傳。爛熟胸中。滔滔滾滾。眞是可愛。若讀得不熟。安能如此。此雖向是記誦之學。然必有此根腳。然後可就上面講究聖賢學問。未有不由博而約者。左傳中事迹駁雜。讀時須分別王伯邪正之辨。注疏大全。此兩書缺一不可。初學雖不能盡看。幸檢其易曉者提出指示之。應胸中知有淫、滑、冬天日短。應勸其早起。夜間則又不宜久坐。欲其務學。又不得不愛惜其精神也。（陸清獻公集）

我雖在京。深以汝讀書爲念。非欲汝讀書取富貴。實欲汝讀書明白聖賢道理。免爲流俗之人。讀書做人。不是兩件事。將所讀之書。句句體貼到自己身上來。便是做人的法。如此方叫得能讀書。人若不將來身上理會。則讀書自讀書。做人自做人。只算做不曾讀書的人。讀書必以精熟爲貴。我前見汝讀詩經禮記。皆不能成誦。聖賢經傳。豈可如此草草讀過。此皆欲速而不精之故。欲速是讀書第一大病。工夫只在縝密不間斷。不在速也。能不間斷。則一日所讀雖不多。日積月累。自然充足。若刻刻欲速。則刻刻做潦草工夫。此終身不能成功之道也。方做舉業。雖不能不看時文。然時文只當將數十篇看其規矩格式。不必將十分全力盡用於此。若讀經讀古文。此是根本工夫。根本有得。則時文亦自然長進。千言萬語。總之讀書要將聖賢有用之書爲本。而勿但知有時文。要循序漸進。而勿欲速。要體貼到自身上。而勿徒視爲取功名之具。能念吾言。雖隔三千里猶對面也。愼勿忽之。（陸清獻公集）

令郎天資異妙。必成大器。鄙意目下但當多讀書。勿汲汲於時文。左傳之外。易、詩、禮諸經。皆不可不讀。讀必精熟。熟必講解。聰明自然日生。將來便不可限量。養其根而後其實。古人爲學皆然。世俗子弟。所以多壞。只緣父兄性急。一完經書。便令作文。空疏杜撰。不識經史爲何物。雖僥倖功名。亦止成俗學。與前非學問相去殊絕。此不足效也。（陸清獻公集）

令郎今歲學業。必更精進。幼學工夫。不患不長。但如築室。須堅其基址。然後可起樓閣。五經四書皆基址也。時文則樓閣也。須先將各經熟讀細講。浸灌其中。使之有得。然後及於時文。循序漸進。而不欲速。自然所就。不可限量。（陸清獻公集）

科場一時未能得手。此不足病。因此能奮發自勵。焉知將來不冠多士。但患學不足。不患無際遇也。目下用工。不比場前。要多作文。須以看書爲急。每日應將四書一二章潛心味玩。不可一字放過。先將白文自理會一番。次看本注。次看大全。次看蒙引。次看存疑。次看淺說。如此做工夫。一部四書既明。讀他書便勢如破竹。時文不必多讀而自會做。至於諸經皆學者所當用力。今人只專守一經。而於他經則視爲沒要緊。此學問所以日陋。今賢昆仲當立一志。必欲盡通諸經。自本經而外。未讀者宜漸讀。已讀者當溫習講究。諸經盡通。方成得一箇學者。然此猶是致知之事。聖賢之學。不貴能知。而貴能行。須將小學一書。逐句在自己身上省察。日間動靜能與此合否。少有不合。便須愧恥。不可以俗人自待。在長安中。尤不宜輕易出門。恐外邊習氣不好。不知不覺被其引誘也。胸中能浸灌於聖賢之道。則引誘不動矣。（陸清獻公集）

分年日程一書平生所最服膺故特梓行欲學者胸中先知有讀書規模然後以漸加功倘從前已經蹉跎者一二年補讀一經可也。陸清獻公集

汝到家不知作何光景須將聖賢道理時時放在胸中小學及程氏日程宜時常展玩日間須用一二箇時辰工夫在四書上依我看大全法先將一節書反覆細看看得十分明白毫無疑了方始及於次節如此循序漸進積久自然觸處貫通此是根本工夫不可不及早做去次用一二箇時辰將讀過書挨次溫習不可專讀生書忘卻看書溫書兩事也目前既未有師友須自家將工夫限定方不至悠忽過日努力努力然亦不可過勞善讀書者從容涵泳工夫日進而精神不疲此又不可不知。陸清獻公集

我既在京家中諸務汝當留心照管但不可以此廢讀書求其並行不悖惟有主一無適之法常應事時則一心在事上當讀書時則一心在書上自不患其相妨不必怠惰亦不可過勞須要得中小學及程氏分年日程當常置案頭時時玩味。陸清獻公集

星佑來惟勸其讀小學若日日能將小學字字熟讀深思則可為聖為賢亦可保身保家汝當互相砥礪人而不知小學其猶正牆面而立也歟。陸清獻公集

聞令孫今歲亦已就試愚意亦不必汲汲與其勉強早入泮不如多讀幾年書使之學問充足下筆沛然不患功名不到手此一生受用不盡之道若一味欲速未培其根先求其華縱得僥倖恐病痛非小此某年來閱歷人情世態所見如此。陸清獻公集

小學不止是教童子之書人生自少至老不可須臾離故許魯齋終身敬之如神明近思錄乃朱子聚周程張四先生之要語為學者指南一部性理精華皆在於此時時玩味此二書人品學問自然不同。陸清獻公集

家務雖不能盡擺脫然要見得此中都是道理觸處皆是此理流行則不患俗務累人矣。陸清獻公集

自古豪傑往往從艱貞之時倍加精進蘇子瞻之文章愈窮愈工程伊川之學問彌困彌粹一番否剝焉知非造物有意玉成大君子耶。陸清獻公集

細心靜氣以程朱大儒之書沈潛反覆其中真見聖賢意旨所在然後執筆為文復取先正守溪、荊川、遵陽之作循其規矩範我馳驅不必務為奇異而自卓然遠於流俗此則天下之至文也何為舍坦途而馳驟於荊棘哉。陸清獻公集

摘韓子讀書訣課子弟　日不絕唫於六藝之文手不停披於百家之言記事者必提其要纂言者必鉤其元貪多務得細大不捐焚膏油以繼晷恆兀兀以窮年此文公自言讀書事也其要訣卻在紀事纂言兩句凡書目過口過總不如手過蓋手動則心必隨之雖覽誦二十篇不如鈔撮一次之功多也況必提其要則閱事不容不詳必鉤其元則思理不容不精若此中更能考究同異剖斷是非而自紀所疑附以辨論則浩知愈深著心愈牢矣近代前輩皆為諸生時皆有經書講旨及綱鑑性理等鈔略尚是古人遺意蓋自為溫習之功非欲垂世也今日學者亦不復講其作為書說史論等刊布流行者乃

是求名射利之故不與為己相關故亦卒無所得蓋有書成而了不省記者此又可戒而不可效。李榕村集

資性有鈍敏不可強也雖然亦視其志之分數何如耳如有十分志向則其誠必不息俛焉日有孜孜斃而後已則亦無微之不入無堅之不破凡溺心於邪者必有鬼憑之專心於正者必有神依之管子曰非鬼神之力也精誠之極也道家之言曰神明或告人兮心靈忽自悟王荊公云方其幽暗昏惑而無物以相之亦不能至也所謂神物非真從天降地出乃是自家精神靈爽之所為詩云天之牖民如壎如篪如璋如圭如取如攜此理至確惟在有精進之力無退悔之心有廣大之願無休歇之期古人有大就者往往是鈍拙人不是為夢也。李榕村集

四書六經及濂洛關閩之書人須終身藝之如農夫之終歲而藝五穀也藝五穀者每種必盡其勤方其盡力於此不知有彼也若來牟未蘇而又長彼黍稷雖有上農不能兼施此須立課程為之每藝一經必盡日家分量務令徹底方休藝之之法一曰熟誦經文也二曰盡參衆說而別其同異較其短長也三曰精思以釋所疑而猶未敢自信也四曰明辨以去此非而猶未敢自是也能於一經上得其門而入則諸書皆同室而異戶者可以類推而通古之成業以名世者其必由此矣。李榕村集

勸學箴　易與詩強最務精熟三禮三傳隨分誦讀西京東京文極醇厚唐人之雄曰韓曰柳北宋文章於唐有烈歐蘇條達曾王峻潔擇其尤者含咀英華將來融洽不名一家諸子之粹亦可采焉荀卿論學莊子譚天仲淹中說子雲法言偉長中論康節外篇與盲奇辭手錄心追醇疵小大默而識之周程張朱至為精鑿孔孟通津經書正鵠易須正蒙性書學論以逮雜閱微言至訓並須熟講益以精思篤嗜深究倘友遙師義理昭明庶幾不畔窮經觀史靡不貫串猶有餘力列代詩騷搜春擷卉以詠以陶如是讀書方有根柢文學德行實相表裏。李榕村集

讀書博學強記日有程課數十年不間斷當年吳下顧亭林今四舍弟耜卿皆曾下此工夫亭林十三經盡皆背誦每年用三箇月溫理餘月用以知新其議論簡要有裁翦未見其匹耜卿亦能背誦十三經而略通其義可不謂賢乎但記誦所以為思索思索所以為體認體認所以為涵養也若以思索體認涵養為記誦帶出來的工夫而以記誦為第一義便大差必以義理為先開卷便求全體大用所在至於義理融透浹洽自然能記即偶然忘記亦無害程朱亦然。李榕村集

實實讀書一切詩文歷算都不甚留心惟四書五經中這點性命之理講切思索直似胎胞中帶來的一般此之謂法嗣當時徐立齋韓元少每見輒問某近又讀何異書人好讀異書便是大病皆有何異四書五經如飢食渴飲祖宗父母一般終身相對豈有厭時。李榕村集

自漢以來的學問務博而不精聖賢無是也太公只一卷丹書箕子只一篇洪範朱子讀一部大學難道別的道理文字他都不曉然得力只在此某嘗謂學問先要有約的做根再泛濫諸家廣收博采原亦不離約的臨了仍在約的上歸根復命如草木然初下地原是種子始有根有幹有花有葉臨了仍結種到結了種雖小小的而根幹花葉無數精華都收在裏面。李榕村集

看書須逐條想一遍。不但爲書。且將此心磨的可用。不然遇大事此心用不入。便做不來。李榕村集。

讀書不專是務博。須是湊成一堆。如天上繁星萬有一千五百二十。若湊起來。比月還大。只因月是團圞一物。所以月光比星大別。昔有人力格數人。問之。渠云。力兼二人。便歡得十人。兼三四人。則三四十人不是道也。以此見得。須是合并。若散開終是不濟事。李榕村集。

五經六藝。今止四經四藝而已。經止易、詩、書、春秋。禮即在六藝中。藝正禮、樂、書、數、射、御已不講。易將註疏程傳朱義看過。略通大意。一年可了。詩將注疏與朱傳看。書經亦然。春秋三傳注疏每種一年。兼之禮樂書數。不過十餘年。無不通矣。聰明人用十餘年功亦不難。便是許多年代無此人。豈不可歎。李榕村集。

孟子竟是不曾見易。平生深於詩書春秋。禮經便不熟。只是才大。學問直溯源頭。掘井見泉。橫說豎說。頭頭是道。李榕村集。

有人說十三經廿一史皆看過。只是不記得。總是他立意要看完經史。便不能記。何也。爲其泛也。非切己要讀。如何能記。天下書原讀不盡。虛齋云。欲爲一代經綸手。須讀數篇要緊者。書讀要緊者方好。文中子云。不廣求故得。不雜學故明。某自己驗之。確是如此。孔子說得極平常。都是自己有得之言。說一箇溫故。說一箇時習。可見不溫不習。便無處得說與知新。李榕村集。

人於書有一見便曉者。天下之棄材也。須是積累而進。溫故知新。方能牢固。如富貴家兒生來便有得用。他看錢物天然不愛惜。惟辛勤成家。便一草一木。愛之護之。讀書從勤苦中得些滋味。自然不肯放下。

往往見人家子弟一見便曉。多無成就。有人自訟其過。生平好讀新書。不喜讀舊書。亦是大病。李榕村集。

凡瓜果時候未到。縱將他煮爛。他終是生。人只知春生夏長秋收之爲功。不知成物卻全在冬。五穀至秋已成矣。若當下便將他下地作種。終是不好。果竟收過冬。生意纔足。人見其已入倉囷。以爲既死。不知他生意在內。自己收束堅固。以完其性。可知貞下起元之理。一絲不錯。凡學問工夫。火候未到時。勉強爲之。終是欠缺。李榕村集。

學聚問辨下著一句寬以居之。大妙。如用武火將物煮熟。卻要用慢火煨。滋味纔入。方得他爛。李榕村集。

讀書要搜根。搜得根便不會忘。將那一部書分類纂過。又隨章劄記。復全部串解。得其主意。便記得。某向看三角法。過而輒忘。後得其一線穿下之根。便再不忘。某於河圖洛書搜得其根。放下空空洞洞。一堤起千頭萬緒。無不了然。孔明當日獨觀大意。今人解作草略。便不是。大意者、即精英根源也。杜工部讀書難字過。便不屑記難字。如楊子雲乃是要採其精英。李榕村集。

讀書千遍。其意自見。某初讀參同契。了無入處。用此法試之。熟後遂見得其中日有條理。初讀大司樂亦然。用此法又有入處。乃知此書果丹訣也。人倣大司成。只糾合有志讀經者。且不要管他別樣。只教他將一部經一面讀一面想。用功到千遍。再問他所得便好。李榕村集。

某年十八。手纂性理一部。十九。手纂四書一部。二十。手纂易經一部。凡某家某家如何說。皆一一能記。至今以爲根基。不然難閒時熟思。從何思起。李榕村集。

讀書要有記性。記性難強。某謂要練記性。須用精熟一部書之法。不拘大書小書。能將這部爛熟。字字解得。道理透明。諸家說俱能辨其是非高下。此一部便是根。可以觸悟他書。如領兵十萬。一樣看待。便不得一兵之力。如交朋友。全無親疏厚薄。便不得一友之助。領兵必有幾百親兵死士。交友必有一二意氣肝膽。便此外皆可得用。何也。我所親者又有所親。因類相感。無不通徹。只是這部書卻要實是丹頭。方可通得去。倘熟一部沒要緊的書。便沒用。如領兵卻親待一夥極作姦犯科的兵。交友卻結交一班無賴的友。如何聯屬得來。李榕村集。

要通一經。須將那一經注疏細看。再將大全細看。莫先存一駁他的心。亦莫存一向他的心。虛公其心。就文論理。覺得那一說是。或兩說都不是。我不妨另有一意。看來看去。務求穩當。磨到熟後。便可名此一經。當日虛齋只將易經如此做得一番工夫。後來天下傳其蒙引曰。欲易明。問蔡清。故某嘗曰。自宋以後。得漢人窮經之意者。惟虛齋先生一人。李榕村集。

達摩一老。獨對著壁坐了九年。幾奪吾儒之席。胡安定在泰山讀書十餘年。其後學徒之盛遍天下。凡人有十年著緊工夫。其聲光氣燄。斷然不同。李榕村集。

讀書著不得一點爲人的心。著此便斷根。雖致投窮年無益也。李榕村集。

讀書只贊其文字好何益。須將作者之意發明出來。及考訂其本之同異。文義之是否。字字不放過。方算得看這部書。李榕村集。

和尚家參禪。亦是要心歸一。故意說一句極沒理的話。要你在這上尋求。想來想去。別的念頭都斷了。人心本是靈明。逼到歸一時。光彩忽發。別見得一箇境界。他們得此。方好用功。不是到此就住。從此遍參歷扣。直追無上菩提。陰符經曰。絕利一源。用師十倍。是這一層工夫。至三返晝夜。用師萬倍。即參同契所謂千周粲彬彬。萬遍將可覩。乃是思之精熟。若心無那一段歸一內力。卻不能思。要思。心散去了。亦不中用。李榕村集。

凡人一藝之精。必有幾年高興。若迷溺其中。見得有趣方能精。如先存一別有遠大。何必在此駐足之意。斷不精矣。某人別件都能領略。只是文章不進。每自曰。只要求得心裏明白。明白後自然說得出。便是辭達。此即是他心病。文章如何能達。卻也要胸藏有材料。不然言之無文。行之不遠。藝文如此。況於聖賢之學。非有一段毅然專致之誠。安能有得。李榕村集。

出門之功甚大。閉戶用功。何嘗不好。到底出門聞見廣。使某不見顧甯人、梅定九。如何得知晉蔀歷算之詳。佛門中遍參歷扣。最是妙義。豈必高明人。就是尋常人亦有一知半解。李榕村集。

甯人曰。吾於經史雖略能記誦。其實都是零碎工夫。至律歷禮樂之類。整片稽考。便不耐心。此是大病。今悔之而已老矣。此其自訟語。實讀書要訣也。李榕村集。

人須要用心。但用過心。不獨悟過好。只疑過亦好。不但記得好。就不記得亦好。中有箇根子。便有時會發勤。李榕村集。

國手於碁，亦終身之事，他刻刻不能離碁，可見一藝成名，也要至誠無息。若有一日放得下，便非第一流的本事。堯、舜已將天下讓與人，自己尚是敕天之命，惟時惟幾，一息尚存，此志不容少懈。人的學問，總要不斷，這是一點真源。有源之物便會大，陸子靜於此卻有所得，故云易簡工夫終久大。支離事業竟浮沈。李榕村集

源泉一勺耳，及其漸遠漸大，便成江河。問一貫之義似此，曰然。有了源頭，愈多愈好。江水一路來，無限諸水會之，然只成其爲河。不聞品河水者以爲此中雜某某之水也。河水一路來，無限諸水會之，然只成其爲江。不聞品江水者以爲此中雜某某之水也。有源頭的物事，他物入其中，皆成自己的物事。李榕村集

志立則神日生，要在提撕之力。李榕村集

仙家明日成仙，今日尚不知，總是要工夫不歇。如雞抱子，呆呆的只抱在那裏，火候一刻不到，不能得他出來。朱子至六十歲上，自嘆假如五十九歲死，竟不聞道矣。後五六年仍嘆與道無分，門人援前言以問曰，想是爲不得行道而發。朱子曰，非也，就是眼前道理尚遠耳。汝楫曰，然則下學何時窺見津涯。曰，此仙家所謂大丹也。然小丹亦不可不結。想來顏、曾、思、孟有顏、曾、思、孟之丹，周、程、張、朱有周、程、張、朱之丹。如董、韓亦有董、韓之丹，成得無上天仙固好，不爾，就是地仙亦強似虛生浪死。李榕村集

昌黎論一事，便一事透徹，此人煞有用。明朝人學問事功都不透，想是讀書不專之過。只有蔡虛齋專精四書易經，而年只五十七，又貧不能多得書。如朱子語類都不曾見，故到底不明白理氣二字。然薦士餘人於十三經皆有成就，識甯王必反，便挂衣歸，已不是無用人。李榕村集

某未領鄉薦時，曾將左傳分類編纂，言禮者一處，言樂者一處，言兵者一處，言卜筮者一處，如此容易記。未及編成，以人事而廢。昔蘇子容記得史熟，東坡問之，答曰，吾曾將某年某月下將事繫之，編得一次，復將事下繫以某年某月，又編得一次，編來編去遂熟。東坡曰，吾何書不如此下工夫。畢嘉公記得，大概欲史熟須如此。李榕村集

後世情僞之變，無所不有，讀史乃鍊達人情之學。左傳尚不能備後世情僞，若漢書則幾備矣。李榕村集

凡文字不可止了樣子。史記瓶一箇樣，後來史書，便依他敘記。諸文韓昌黎瓶一箇樣，後來亦便依他。其初瓶爲者都非常人，若後來不是此等人，生要瓶爲，便不成樣。李榕村集

靜中工夫，惟閒時可用。孔明自二十六歲出來，日停總於戎馬之間，曾無刻暇，而曰學須靜也，才須學也。想他天資高，時時將心提起，用著實落工夫來。李榕村集

朋友要取直諒，自己受益，不受盡言者，始於予智，終於至愚。夫子稱舜好問好察，不必賢智之言始足聽也。耕問奴，械問婢，他所素習，必勝於我。武侯天資高，曰廣諮詢，曰聞過必改，而無吝色，曰吾心如秤，不能爲物作輕重，故功雖未成，而信格神明，勢傾天下，當時稱服了無異詞，後世傳誦，久而彌光。李榕村集

徐元直說俗儒不知世務，識時務者爲俊傑，武侯云劉、關、張、趙雲朗，各據州郡，論安言計，動引聖人，今歲不戰，明年不征，使孫策坐大，遂據江東，正所謂俗儒也。李榕村集

學問須是熟，梅定九於歷算四十年工夫，尚不能熟，讀書不熟，終不得力。魏伯陽所謂千周萬遍也。李榕村集

讀書不透，多亦無益，然亦未有不多而能透者。李榕村集

人無所得，雖讀得三通，高談雄辯，證佐紛羅，其歸如歸冰然，初非不益，把漸漸消，至於無有，所以讀書以實得爲主。李榕村集

學問之道，最怕他地方派斷，如李中孚幼爲孝子，長爲高士，半世讀書，所著論多未諦當，以關中派斷故也。所以孟子見得透徹□見知。李榕村集

欲搜甘一史中取其有關於修齊治平之要者，仿東萊大事記爲一編，又搜歷代典制沿革，及後世如何可以通行者，略仿通考，各著爲論爲一編。李榕村集

今專門之學甚少，古來官制田賦疆服地理之類，皆無精詳可據之書，此等必實實考究得原原本本，纖有條貫方好，不然隨便著作，有何關係。李榕村集

鉅鹿、昆陽皆以少勝衆，如羽一戰而驅諸侯隨行而前，無餘太露。光武一味收斂，伯升爲更始所殺，夜間淚溼枕席，平居卻不露聲色，便是成事或量。李榕村集

作史全要簡潔，蜀志後主二年，終歲止八字，曰薄農桑殺，閉關息民，只此的是良史才。李榕村集

場言某門人陳大章最熟通鑑，檢得其中疏漏處，便作一篇文字辨駁之，問其師謂之曰，不消如此，只註其下云應作如何是矣，宇宙間經部大義，譬如祖父遺訓，萬一偶誤，只好說我當日記得是如此，若但俱辨證，便非立言之體，元生曰，正是如此。今人讀程朱書，於其道理精純處，毫不理會，至於地名人名制度，恍然疏舛，便當作天來大事，狂呼大叫，累幅不休，雖說得是，亦令人厭，所謂辭有體要也。李榕村集

爲中飭學校事，本部院奉命督學考試幾南一道，有已告竣，見其俗尚樸厚，士子行文可觀者，所在不乏，未嘗不心爲慰喜，然風土差殊，或有師友淵源之異，或有師生勸懲之別，以故諸生童佻達城闕者多，矻矻窮年者少，平日學植既落，臨事剽竊應文，根株淺薄，詞采乾枯，謬體相沿，理法不講，自諸生甚者一縣無可充優等，而新進童子不能及額，皆由師儒玩愒，站息不修厥事之過也。今朝廷重教職之選，分別流品，一以舉貢代貢，廟堂責成之意，宜各念知其自今顧名自愛，大變因循積弊，相與立爲教學規條，月考歲計，至本部院科試程士之日，蒸蒸一變，是則余日本吾非懈之教也。凡讀書作文須有根柢，今士子徒誦幾篇坊刻時文，又不能辨其美惡高下，但以選者之丹黃爲趨舍，浮詞填胸，下里一帙，鴻裁日相遠，剽竊不讓，公然相襲，不復知有勸懲雷同之禁也。間或理致及典實顯標與所習相去，則荒疏杜撰，無一語中肯綮者，何則，理致精微，非平日懲認眞切，熟於諸儒講說源流，敷辭安能動洽理趣，若典實題則或係禮樂名物井田學校制度之閒，或稱引古處夏殷周帝王聖賢之事，巧拙之類，非略覽易詩書春秋諸經，嘗其故實事跡，但就時文中搜摘應副，市儈口面謬戾不可勝言矣。今將貢士子淹該經史，驟未易干，若沈潛經旨，使先儒平解融會通貫，自是諸生分內事，至於他經卻不能盡究其全，固當略涉其旨，隨其天資分量，左右采獲，稍累其名，造意措詞，亦自略有本源，而平進速

茂矣。榕村別集。

餘姚黃宗羲曰。士之不學。由專工於時藝也。時藝之不工。由專讀於時文也。故嘉隆以前之士子。皆根柢經史。時文號爲最盛。固未嘗以之流行坊社間也。萬厯丁丑馮具區集縉中名士文。彙刻二百餘篇。名藝海元珠。至癸未具區爲房考。刻書一房得士錄。此京刻之始也。然壬辰尚缺三房。乙未缺一房。至戊戌而十八房始備。婁江王房仲閱藝隨錄。此選家之始也。辛丑遂有數家。自是以後。時文充塞宇宙。經史之學。折而盡入於時學矣。明文英華。

楊子常曰。十八房之刻。自萬厯壬辰鉤元錄始。旁有批點。自五房仲士選程墨始。至乙卯以後。而坊刻有四種。曰程墨。則三場主司及士子之文。曰房稿。則十八房進士之作。曰行卷。則舉人之作。曰社稿。則諸生會課之作。至一科房稿之刻。有數百部。皆出於蘇、杭。而中原北方之賈人。市買以去。天下之人。惟知此物可以取科名。享富貴。此之爲學問。此之謂士人。而他書一切不觀。昔邱文莊當天順成化之盛。去宋元未遠。已謂士子有登名前列。不知史冊名目。朝代先後。字書偏旁者。舉天下而惟十八房之讀。讀之三年五年。而一幸登第。則無知之童子。儼然與公卿相揖讓。而文武之道。棄如弁髦。嗟乎。八股盛而六經微。十八房興而廿一史廢。書陵子馬以原伯魯之不說學。而卜周之衰。余少時見有一二好學者。欲旁通經史而涉古書。則父師交相譙呵。以爲坎軻不利之人。豈非所謂患失而惑者與。若乃國之盛衰。時之治亂。則亦可知也已。明文英華。

萬季野語余曰。子於古文信有得矣。然願子勿泥也。唐宋號爲文家者八人。其於道相有別者。韓愈氏而止耳。其餘則資學者以愛玩而已。於世非果有益也。余輕古文之學。而求經義自此始。望溪集。

先君子有言。自晚周秦漢以來。治文術者。代降而卑。皆以爲氣數使然。非也。古之以文傳者。未或見其詩。以詩鳴者亦然。唐之中葉。始有兼營而並善者。然較其所能。則懸衡而不無俯仰矣。自宋以降。學者之於文術。必徧爲之。夫是以各涉其流。無一能窮源而竟委也。望溪集。

凡案頭必不可無古人書。如言行錄、伊洛淵源之類。使心目常常與古人相接。自然意思不同。如止看詩文。恐溺於世俗。陸桴亭思辨錄。

凡讀書須識貨。方不錯用工夫。如四書五經性理綱目。此所當終身誦讀者也。水利農政天文兵法諸書。亦要一一尋究。得其要領。其於子史百家。不過觀其大意而已。如欲一一記誦。便是玩物喪志。陸桴亭思辨錄。

記誦之功。讀史不必用。若五經四書太極西銘之類。必不可不成誦。不成誦則義理不出也。陸桴亭思辨錄。

書籍之多。千倍於古。學非博不可。然汗牛充棟。將如之何。偶思得一讀書法。欲將所讀之書。分爲三節。自五歲至十五爲一節。十年誦讀。自十五歲至二十五爲一節。十年講貫。自二十五至三十五爲一節。十年涉獵。使學有漸次。書分緩急。則庶幾學者可由此而程功。朝廷亦可因之而賦士矣。所當讀之書。約略開列於後。

十年誦讀

小學。文公小學頗繁。張子另編節讀幼儀。

四書。先讀朱註。

五經。先讀正文。

周禮。者何尚書。

太極、通書、西銘。

綱目。先讀今與亡大有關。世編有歌括。宜先講讀。

古文。一曰先讀古文中之有關於國策。史漢八家文理。易疏易於記誦。俟十五歲後可也。予近有古文一編。專取古文中之有關於治亂者。後各爲論。使學者讀之。可知古今。似可備覽。

古詩。以離騷、漢魏樂府之有合於興觀羣怨者。後各爲論。似可備覽。

各家歌訣。凡天文地理水利算學諸家。皆有歌訣。取其切於日用者。暇時記誦。

十年講貫

四書。宜全看。

五經。宜全看。

周禮。有柯尚遷、王安石、呂祖謙、王與之、周禮訂義。

性理。宜全看。宜輯內如洪範皇極、律呂新書、易學啓蒙、宜各自爲書。不必入集。

綱目。宜與資治通鑑、紀事本末、二書同看。仍通以綱目爲主。

本朝事實。

本朝典禮。

本朝律令。三朝聖訓今之要。

文獻通考。此書與綱目相表裏。不可不講。

大學衍義衍義補。經學經濟類書之關明者。不可不講。

天文書。宜專學。

地理書。宜詳略。

水利農田書。有新刻水利全書。農政全書。

兵法書。孫子、吳子、司馬法、武備志、紀效新書、練兵實紀、宜講究。

古文。左、國、史、漢、八大家。

古詩。李、杜、宜全閱。

十年涉獵

四書。

五經。

周禮。以上全看。往往及歷家之說。

諸儒語錄。
二十一史。
本朝實錄及典禮律令諸書。
諸家天文。
諸家地理。（各省縣地志、或旁及堪輿家。）
諸家水利農田書。
諸家兵法。
諸家古文。
諸家詩。

以上諸書。力能兼者兼之。力不能兼。則略其涉獵而專其講貫。又不然。則去其詩文。其於經濟中或專習一家。其餘則斷斷在所必讀。無學者俱爲有體有用之士。今天下之精神。皆耗於帖括矣。誰肯爲眞讀書人。而國家又安得收讀書之益哉。（陸桴亭思辨錄。）

讀史當以朱子綱目爲主。參之資治通鑑。以觀其得失。益之紀事本末。以求其淹貫。廣之二十一史。以博其記覽。然約禮之功。一綱目足矣。資治通鑑、紀事本末猶不可不讀。二十一史雖不讀可也。備查足矣。（陸桴亭思辨錄。）

二十一史列傳甚冗亂。其諸志卻不可不讀。蓋一代之禮樂刑政存焉。未可忽也。予嘗欲去二十一史紀傳。別取諸志合爲一書。天文地理。各從其類。是誠大觀。文獻通考。亦彷彿其意。但終不若獨觀一代爲覩一代之全耳。（陸桴亭思辨錄。）

悟處皆出於思。不思無由得悟。思處皆緣於學。不學則無可思。學者所以求悟也。悟者思而得通也。古來聖賢未有不重思者。思只是窮理二字。（陸桴亭思辨錄。）

思如炊火。悟到時如火候。炊火可以著力。火候著力不得。只久久純熟。待其自至。然炊火亦有法。火力斷續則難於熟。此孟子之所謂忘也。火力太猛則易至焦敗。此孟子之所謂助長也。勿助勿忘。此中自有箇妙處在。（陸桴亭思辨錄。）

讀史有必不可少讀者。如歷代地圖建置沿革、歷代官制建置沿革、年號考、甲子考、帝王世系、帝王授受、建都考、歷世統譜、秋槧錄等書。俱不可少。意欲彙爲一集。名曰讀史要覽。亦是便學者之事。（陸桴亭思辨錄。）

讀史須一氣看過。則前後事連貫。易於記憶。（陸桴亭思辨錄。）

讀書連早起夜坐。窮日之力。性敏者可得二百葉。評點考索之功俱在內。更多則不能精察矣。溯日、通鑑、紀事三書。不下四萬餘紙。每二百日。其餘日亦當反覆玩味。優游涵泳之功。是三書者亦可以無憾矣。（陸桴亭思辨錄。）

或問天文係國家禁書。非也。國家所禁。在占驗之書。恐人妄言禍福。若歷數則人人當知。亦國家所急頒。

水利農田是一事。兩書可互相發。能知水利。則農田思過半矣。（陸桴亭思辨錄。）

凡讀書分類。不惟有益。且兼省心目。如綱目等三書。所載大約相同。若綱目用心看過。則此二書不必更用細閱。但點過便是。譬如復讀。極省工夫。然須一齊看去。不可看完一部。再看一部。久則記憶生疏也。其餘若理學書。如先儒語錄之類。作一項看。經濟書如文獻通考、函史下編、治平略、大學衍義補、經濟類編之類。作一項看。天文、兵法、地利、河渠、樂律之類皆然。成就自不可量也。（陸桴亭思辨錄。）

人一刻不進學。對草木亦可愧。館中有隙地種蔬。不數日已長成矣。因感記此。（陸桴亭思辨錄。）

凡人所當讀書。皆當自十五以前。使之熟讀。不但四書五經。即如天文地理史學算學之類。皆有歌訣。須熟讀。（陸桴亭思辨錄。）

近日人才之壞。皆由子弟早習時文。蓋古人之法。四十始仕。即國初童子試。亦必俟二十後方許進學。進學必試經論。養之者深。故其出之者大也。近日人務捷得。聰明者讀摘段數篇。便可拾青紫。其胸中何嘗有一毫道理知覺。乃欲責其致君澤民。故欲令人才之端。必先令子弟讀書務實。昔人之患在樸。今人之患在文。文翁治蜀。因其樸而教之以文也。今日之勢。正與文翁相反。使民能反一分樸。則世界受一分惠。而以樸之道。當日教子弟始。有心世道者。愼毋於時文更揚其波哉。（陸桴亭思辨錄。）

酒掃應對進退。此眞弟子事。自世俗習於侈靡。一切以僕隸當之。此理不講久矣。偶過友人姚文初家。見其門庭廓然。一切酒掃應對進退。皆令次公執役。猶有古人之風。文初、硯聞先生之後也。其高風如此。（陸桴亭思辨錄。）

師道壞。則無賢子弟。無賢子弟。則後來師道愈壞。轍轍相承。吾不知其何所流極也。（陸桴亭思辨錄。）

致知工夫。莫備於六書。蓋天地間一物必有一字。而聖賢制字。一字必具一理。能卽字以觀理。則格物之道在焉矣。許氏說文。雖略存古人之意。理有未備。吾友王子石隱作六書正論。每字必據理精思。直窮原本。其精確處。竟可作爾雅讀。爲格致之學者。不可不知。（陸桴亭思辨錄。）

謝上蔡見明道舉史書成誦。明道以爲玩物喪志。及明道看史。又逐行看過。不差一字。謝甚不服。後來有悟。卻將此事作話頭。接引博學之士。愚謂上蔡不服固非。卽以此作話頭接引博學之士。亦非也。凡人讀書。皆不可稍有忽易之心。亦不可徒存記誦之念。有忽易之心。則掩卷茫然。事理俱無所得。有記誦之念。則隨人可否。事雖察而理或遺。故上蔡記誦。而明道以爲玩物喪志者。懼其詳於事而略於理也。明道看史。卻又逐行看過。不差一字者。求詳其事。將以深察其理也。凡讀書之人。皆當以此爲法。奈何獨以接引博學之士哉。（陸桴亭思辨錄。）

予嘗欲輯兵書爲三卷。曰道、曰法、曰術。道、只是道理。凡四書五經中言兵處。如教民七年。以不教民戰。易之師卦。書之步伐。詩之車攻吉日。以及聖賢古今論兵格言。必有合於王者之道者乃取。法、則法制。如司馬法、李靖兵法、及紀效新書、八陣發明之類。術、則智術。如孫、吳兵法、及古今史傳所紀攻戰之迹。令

學兵者先知道。次學法。次論術。無體用不濟而人才有造。陸桴亭思辨錄。

孫吳司馬法等七書。世謂之武經。然七書中惟司馬法近正。孫子雖權譎。然學兵者心術既正之後。亦不可不盡兵之變。至吳子則淺矣。其餘若尉繚甚粗略。六韜、三略、衛公問答。皆僞書無足觀。陸桴亭思辨錄。

兵家所言出奇制勝者多矣。言旗鼓步伐者少。出奇制勝之法虛。旗鼓步伐之法實。虛處聽用人自可會得。實處非學不可。猶之名物度數。即聖人亦不能生知也。孫、吳不必言。即通鑑一書。凡言戰攻處。孰非出奇制勝之法。惟旗鼓步伐。所傳甚少。唐有李靖兵法。此其書也。然不得見全書。今僅存杜氏通典所載。戚南塘紀效新書。是從此書中脫出。故於旗鼓步伐之功獨詳。讀者不知。以爲戚公必有異人傳授。亦可笑也。陸桴亭思辨錄。

人欲知地利。須是熟看通鑑。將古今來許多戰爭攻守去處。一一按圖細閱。天下雖大。其大形勢所在。亦不過數項。如秦蜀爲首。中原爲脊。東南爲尾。又如守秦蜀者。必以潼關、劍閣、夔門爲險。守東南者。必以長江上流荊襄爲險。此等處俱有古人說過做過。只要用心理會。其或因事遠游。經過山川險易。則又留心審視。默以證吾平日書傳中之所得。久之貫通胸中。自然有箇成局。其他瑣碎小利害去處。俟身到彼處。或按閱圖籍。或詢問土人。當自知之。無庸屑屑也。陸桴亭思辨錄。

地利只是險阻二字。山爲險。水爲阻。秦以一面東制諸侯。山爲之也。長江天限南北。水爲之也。推此以往。可以知地利矣。陸桴亭思辨錄。

地勢險易。古今亦有變更。不可盡據書傳。昔當秦漢時。函谷至潼關八百里。其右阻河。其左傍山。道遠險隘。敵來犯關。常在千里之外。故曰秦得百二。今開河流漸北。中饒平陸。寬坦無阻。失其險矣。天下之古今異勢者。豈特一潼關哉。陸桴亭思辨錄。

水利與農田相表裏。故善治水者。以水爲利。不善治水者。以水爲害。江南澤國。而土田日闢。以水爲利也。西北高地。而每受河患。以水爲害也。故善言水利者。必言農田。陸桴亭思辨錄。

水利只是蓄洩二字。高田用蓄。水田用洩。旱年用蓄。水年用洩。其所以蓄洩之法。只在壩閘。知此數語。水利之道。思過半矣。陸桴亭思辨錄。

立身以力學爲先。力學以讀書爲本。今取六經及論語、孟子、孝經。以字計之。毛詩三萬九千一百二十四字。尚書二萬五千七百字。周禮四萬五千八百六字。禮記九萬九千二十字。周易二萬四千二百七字。春秋左氏傳一十九萬六千八百四十五字。論語一萬二千七百字。孟子三萬四千六百八十五字。孝經一千九百三字。大小九經合四十八萬四千九十五字。且以中才爲率。若日誦三百字。不過四年半可畢。或以天資稍鈍。減中才之半。日誦一百五十字。亦止九年可畢。苟能熟讀而溫習之。使入耳著心。久不忘失。全在日積之功耳。里諺曰。積絲成寸。積寸成尺。寸尺不已。遂成丈匹。此語雖小。可以喻大。後生勉之。鄙俗老學。

讀書當時雖極熟。久而不讀。亦必忘。其溫書之法。若初讀過書一卷。則一日溫此一卷。其後讀過二卷。則

二日溫一遍。三卷則三日溫一遍。二百卷則二百日能溫一遍。亦永不忘。此乃楊子與祕之家傳溫書之法。如此既省工。又永永不忘之妙法也。王遵中蒙法。

安定胡先生之主湖州學也。天下之人謂之湖學。學者最盛。先生使學者各治一事。如邊事河事之類。各居一齋。日夕講究。其後從學者多爲時用。蓋先生教人務有實效。不爲虛言也。是時孫公莘老名覺、顧公子敦名臨。最爲高弟。呂氏童蒙訓。

田腴誠伯篤實士。嘗從橫渠學。每三年治一經。學問通貫。當時無及之者。呂氏童蒙訓。

楊應之學士言。後生學問。聰明強記不足畏。惟思索尋究者爲可畏耳。呂氏童蒙訓。

兒輩讀書。惟務涉獵。都不精專。故每試輒蹶。嘗與之言。譬如用人。必平日與之共肝膽。忘形骸。綢繆膠結。會無間然。臨緩急時。自得其力。若只泛交及一面之識。平時飲酒燕笑。渠便肯來。一旦有事。則掉臂去。每見先輩讀書。必有本頭。飯邊枕上。都不放捨。雖與人看不得。然執此以往。取青紫如拾地芥。只是與之稔熟耳。小柴桑雜錄。

王景文曰。文章根本。皆在六經。非惟義理也。而機杼物采。規模制度。無不具備。張安國出考古圖。其品百二十有八。曰。是嘗爲記。於經乎何取。景文曰。宜用顧命。游廬山記事。將裒所歷序之。曰何以。景文曰。當用禹貢。辭學指南。

劉子厚曰。當先讀六經。次論語孟軻書。皆經言。左氏、國語、莊周、屈原之辭。少采取之。穀梁子太史公甚峻潔。可以出入。辭學指南。

窮經之暇。各隨自家聰明材質。專習一藝。或能兼通諸藝更佳。如禮樂射御書數及歷象兵刑錢糧治河之類。必精研習練。實實可以措諸事業。不徒空談其影響而已也。施可玉蓋講規約。

岡公讀書。止觀大意。不求甚解。所謂甚解者。如鄭康成之體。毛公之詩也。世人讀書。正苦大意未通耳。今者朝讀一書。至暮便覺。問其指歸。尚不知所言何事。自云吾師淵明。不惟自悞。更以教人。少年倦於討求。從之而廢。凡我同人。若遇此輩。所謂損友。絕之可也。鈍吟雜錄。

爲學要在小時。年長便不成。然年長矣。亦不可不勉。沈吟雜錄。

吾見人家教子弟。未嘗不長嘆也。不讀詩書。云妨於舉業也。以余觀之。凡兩牓貴人粗得名於時者。未有不涉獵經史。讀書好學之士。不幸而躓於場屋。猶爲名於一時。爲人所宗慕。其碌碌不知書者。假令竊得一第。或鼎甲居翰苑。亦爲常人。其老死無成者。不可勝記。豈曰學古不利於舉業乎。又不善子弟學道。脫有差喜言禮義者。呼爲至愚。不知所謂道者。只在日用中。惟不學也。居家則不孝不弟。處世則隨波逐浪。作諸不善。才短者猶得爲庸人。小有才者。往往陷於刑辟。中世網而死。其人不可勝屈指也。見三十年前。士人立身。尚依名教。相見或言詩書。論經世之務。今則絕無矣。鈍吟雜錄。

每看古今書。見嘉言善行。凡有關於修齊治平之道者。即爲圈點。日錄數紙。與人聚談時。隨便將此當閑話。亦出亦罷。總不過家常話。此有數意。一不空過此不復來之白晝。二不虛耗此不易得之茶飯。三不

負此好朋友英年子弟不能常聚首時。（小註）

朱子論讀書之法。謂始初一書費十分工夫。後一書費八九分。後則費六七分。又後則費四五分矣。此即所謂勢如破竹。數節之後。迎刃而解。（同學錄）

朱子答江元德曰。虛喻易中庸之說。足見用心之切。其間好處亦多。但聖賢之言。旨意深遠。仔細反復。十年二十年尚未見到一二分。豈可如此纔方撥穴看得一過。便敢遽然立論。似此恐不但解釋之義有所差錯。且是氣象輕淺。直與道理不相似。吾輩纔學筆。不可不思此一段。何曾侍晉武帝宴。退謂諸子曰。主上開創大業。吾每宴見。未嘗聞經國遠圖。惟說平生常事。非貽厥孫謀之道也。及身而已。後嗣其殆乎。吾輩纔學□不可不思此一段。（同學錄）

重刻先正讀書訣跋

先高祖書昌公輯先正讀書訣一書。隨得輒書。尚未排纂。遽爾告終。然山左流傳已頗鐫板。學士大夫。奉爲模楷。卷端有諸先生序言及傳。言此書體要精深宏遠。窮端竟委。予小子可無贅述矣。前年兆慶自家檢得是書。繕之來獨。命工重刻。兆慶自愧弗學。未由負荷萬一。然憫先人之志。不敢深祕。用以公之學者。

庶幾士林之階梯云爾。

光緒戊寅七月。元孫兆慶謹跋。

校讎通義

章學誠著

校讎通義卷第一

會稽　章學誠　實齋著

敘曰．校讎之義．蓋自劉向父子．部次條別．將以辨章學術．考鏡源流．非深明於道術精微．羣言得失之故者．不足與此．後世部次甲乙．紀錄經史者．代有其人．而求能推闡大義．條別學術異同．使人由委溯源．以想見於填籍之初者．千百之中．不十一焉．鄭樵生千載而後．慨然有會於向歆討論之旨．因取歷朝著錄．略其魚魯豕亥之細．而特以部次條別．疏通倫類．考其得失之故．而爲之校讎．蓋自石渠天祿以還．學者所未嘗窺見者也．顧樵生南宋之世．去古已遠．劉氏所謂七略別錄之書．久已失傳．（唐志尚存．宋志已遺闕．是不得復見．所可推者．獨班固藝文一志．而樵書首譏班固．凡所推論．有涉於班氏之業者．皆過爲貶駁之辭．蓋樵爲通史．而固則斷代爲書．兩家宗旨．自昔殊異．所謂道不同不相爲謀．無足怪也．獨藝文爲校讎之所必究．而樵不能平氣以求劉氏之微旨．則於古人大體．終似有所未窺．又其議論．過於駿利．隋唐史志．甲乙部目．亦略涉其藩．而未能推闡向歆術業．以究悉其是非得失之所在．故其自爲通志藝文金石圖譜諸略．牴牾錯出．與其所譏前人著錄之謬．未始徑庭．此不揣本而齊末者之效也．又其論求書之法．校書之業．既詳且備．然亦未究求書以前．文字如何沿革．校書以後．圖籍如何法守．凡此皆鄭氏所未遑暇．蓋其涉獵者博．又非專門之精．鉅編鴻製．不能無所疎漏．亦其勢也．今爲折衷諸家．究其源委．作

校讎通義．總若干篇．勒成一家．庶於學術淵源．有所蘊別．知言君子．或有取於斯焉．

原道第一
宗劉第二
互著第三
別裁第四
辨嫌名第五
補鄭第六
校讎條理第七
著錄殘逸第八
藏書第九

原道第一

古無文字．結繩之治．易之書契．聖人明其用曰．百官以治．萬民以察．夫爲治爲察．所以宣幽隱而達形名．蓋不得已而爲之．其用足以若是焉斯已矣．理大物博．不可殫也．聖人爲之立官分守．而文字亦從而紀焉．有官斯有法．故法具於官．有法斯有書．故官守其書．有書斯有學．故師傳其學．有學斯有業．故弟子習其業．官守學業．皆出於一．而天下以同文爲治．故私門無著述文字．私門無著述文字．則官守之分職．即羣書之部次．不復別有著錄之法也．

右一之一

後世文字．必溯源於六藝．六藝非孔氏之書．乃周官之舊典也．易掌太卜．書藏外史．禮在宗伯．樂隸司樂．詩領於太師．春秋存乎國史．夫子自謂述而不作．明乎官司失守．而師弟子之傳業．於是判焉．秦人禁偶語詩書．而云欲學法令者．以吏爲師．其禁詩書．非也．其曰以吏爲師．則猶官守學業合一之謂也．由秦人以吏爲師之言．想見三代盛時．禮以宗伯爲師．樂以司樂爲師．詩以太師爲師．書以外史爲師．三易春秋．亦若是則已矣．又安有私門之著述哉．

右一之二

劉歆七略．班固刪其輯略而存其六．顏師古曰．輯略謂諸書之總要．蓋劉氏討論羣書之旨也．此最爲明道之要．惜乎其文不傳．今可見者．唯總計部目之後．條辨流別數語耳．即此數語類之．劉歆蓋深明乎古人官師合一之道．而有以知乎私門初無著述之故也．何則．其敍六藝．而後次及諸子百家．必云某家者流．蓋出古者某官之掌．其流而爲某氏之學．失而爲某氏之弊．其云某官之掌．即法具於官．官守其書之義也．其云流而爲某家之學．即官司失職．而師弟傳業之義也．其云失而爲某氏之弊．即孟子所謂生心發政．作政害事．辨而別之．蓋欲庶幾於知言之學者也．由劉氏之旨．以博求古今之載籍．則著錄部次．辨章流別．將以折衷六藝．宣明大道．不徒爲甲乙紀數之需．亦已明矣．

右一之三

宗劉第二

七略之流而爲四部。如篆隸之流而爲行楷。皆勢之所不容已者也。史部日繁。不能悉錄以春秋家學。四部之不能返七略者一。名墨諸家。後世不復有其支別。四部之不能返七略者二。文集燦盛。不能定百家九流之名目。四部之不能返七略者三。鈔輯之體。既非叢書。又非類書。四部之不能返七略者四。評點詩文。亦有似別集而實非別集。似總集而又非總集者。四部之不能返七略者五。凡一切古無今有。古有今無之書。其勢判如霄壤。又安得執七略之成法。以部次近日之文章乎。然家法不明。著作之所以日下也。部次不精。學術之所以日散也。就四部之成法。而能討論流別。以使之恍然於古人官師合一之故。則文章之病。可以稍救。而七略之要旨。其亦可以有補於古人矣。

右二之一

二十三史。皆春秋家學也。本紀爲經。而志表傳錄。亦如左氏傳例之與爲終始發明耳。故劉歆次太史公百三十篇。於春秋之後。而班固敘例亦云。作春秋考紀十二篇。明乎其繼春秋而作也。他如儀注乃儀禮之支流。職官乃周官之旅屬。則史而經矣。譜牒通於歷數。記傳合乎小說。則史而子矣。凡此類者。即於史部敘錄。申明其旨。可使六藝不爲虛器。而諸子得其統宗。則春秋家學。雖謂今日不泯可也。

右二之二

名家者流。後世不傳。得辨名正物之意。則顏氏匡謬。邱氏彙明之類。經解中有名家矣。墨家者流。自漢無傳。得尙儉兼愛之意。則老氏貴嗇。釋氏普度之類。二氏中有墨家矣。討論作述宗旨。不可不知其流別者也。

右二之三

漢魏六朝著述。略有專門之意。至唐宋詩文之集。則浩如煙海矣。今即世俗所謂唐宋大家之集論是。如韓愈之儒家。柳宗元之名家。蘇洵之兵家。蘇軾之縱橫家。王安石之法家。皆以生平所得。見於文字。旨無旁出。即古人之所以自成一子者也。其體既謂之集。自不得强列以諸子部次矣。因集部之目錄。而推論其要旨。以見古人所謂言有物而行有恆者。編於敘錄之下。則一切無實之華言。牽率之文集。亦可因是而治之。庶幾辨章學術之一端矣。

右二之四

類書自不可稱爲一子。隋唐以來之編次。皆非也。然類書之體亦有二。其有源委者。如文獻通考之類。當附史部故事之後。其無源委者。如藝文類聚之類。當附集部總集之後。總不得與子部相混淆。或擇其近似者。附其說於雜家之後可矣。

右二之五

鈔書始於葛稚川。然其體未雜。後人易識別也。唐後史家。無專門別識。鈔撮前人史籍。不能自擅名家。歆

宋志藝文史部。創爲史鈔一條。亦不得已也。嗣後學術日趨苟簡。無論治經業史。皆有簡約鈔撮之工。其始不過便一時之記憶。初非有意留青。後乃父子授受。師弟傳習。流別既廣。巧法滋多。其書既不能悉界丙丁。惟有强編甲乙。弊至近日。流傳之殘本。說郛而極矣。其書有經有史。其文或墨或儒。若還其部次。則篇目不全。若自爲一書。則義類難附。凡若此者。當自立書鈔名目。附之史鈔之後可矣。

右二之六

評點之書。其源亦始鍾氏詩品。劉氏文心。然彼則有評無點。且自出心裁。發揮道妙。又且離詩與文。而別自爲書。信哉其能成一家言矣。自學者因陋就簡。即古人之詩文。而漫爲點識批評。庶幾便於揣摩誦習。而後人嗣起。囿於見聞。不能自具心裁。深窺古人全體。作者精微。以致相習成風。幾忘其爲倚有本書者。末流之弊。至此極矣。然其書具在。亦不得而盡廢之也。且如史記百三十篇。正史已登於錄矣。明茅坤歸有光輩。復加點識批評。是所重不在百三十篇。而在點識批評矣。豈可復歸正史類乎。謝枋得之檀弓。蘇洵之孟子。孫鑛之毛詩。豈可復歸經部乎。凡若此者。皆是論文之末流。品藻之下乘。豈復有通經習史之意乎。編書至此。不必更問經史部次。子集偏全。約略篇章。附於文史評之下。庶乎不失論辨流別之義耳。

右二之七

凡四部之所以不能復七略者。不出以上所云。然則四部之氣。七略之古法。亦勢之不容兩立者也。七略之古法。終不可復。而四部之體質。又不可改。則四部之中。附以辨章流別之義。以見文字之必有源委。亦治書之要法。而鄭樵顧刪去崇文敘錄。乃使觀者如閱甲乙簿注。而更不識其討論流別之義焉。烏乎可哉。

互著第三

古人著錄。不徒爲甲乙部次計。如徒爲甲乙部次計。則一掌故令史足矣。何用父子世業。閱年二紀。僅乃卒業乎。蓋部次流別。申明大道。敘列九流百氏之學。使之繩貫珠聯。無少缺逸。欲人即類求書。因書究學。至理有互通。書有兩用者。未嘗不兼收並載。初不以重複爲嫌。其於甲乙部次之下。但加互注。以便稽檢而已。古人最重家學。敘列一家之書。凡有涉此一家之學者。無不窮源至委。竟其流別。所謂著作之標準。羣言之折衷也。如避重複而不載。則一書本有兩用。而僅登一錄。於本書之體。既有所不全。一家本有是書。而缺而不載。於一家之學。亦有所不備矣。

右三之一

劉歆七略亡矣。其義例之可見者。班固藝文志注而已。班固自注。非顏注也。七略於兵書權謀家有伊尹、太公、管子、荀卿子、漢書作孫卿子。鶡冠子、蘇子、蒯通、陸賈、淮南王九家之書。而儒家復有荀卿子、陸賈二家之書。道家復有伊尹、太公、管子、鶡冠子四家之書。縱橫家復有蘇子、蒯通二家之書。雜家復有淮南王一家之書。兵書技巧家有墨子。而墨家復有墨子之書。惜此外之重複互見者。不盡見於著錄。容有散逸失傳之文。然即此十家之一書兩載。則古人之中明流別。獨重家學。而不避重複著錄明矣。自班固併省

部次。而後人不復知有家法。乃始以著錄之業。專爲甲乙部次之需爾。鄭樵能譏班固之胸無倫次。而不能申明劉氏之家法。以故校讎一略。工訶古人。而揭於自用。卽矛陷盾。樵又無詞以自解也。

右三之二

著錄之創爲金石圖譜二略。與藝文並列而爲三。自鄭樵始也。就三略而論之。如藝文經部。有三字石經。一字石經。今字石經。易篆石經。鄭元尚書之屬。凡若干種。而金石略中無石經。豈可特著金石一略。而無石經乎。諸經史部內所收圖譜。與圖譜略中互相出入。全無倫次。以謂鉅編鴻製。不免牴牾。抑亦可矣。如藝文傳記中之祥異一條。所有地動圖瑞應翎毛圖之類。名士一條之文翁學堂圖。忠烈一條之忠烈圖等類。俱詳載藝文。而不入圖譜。此何說也。蓋不知重複互注之法。則過南蛟牽掣之處。自不覺其牴牾錯雜。百弊叢生。非特不能希蹤古人。卽僅求寡過。亦已難矣。

右三之三

若就書之易淆者言之。經部易家。與子部之五行陰陽家相出入。樂家與集部之樂府。子部之藝術相出入。小學家之書法。與金石之法帖相出入。史部之職官。與故事相出入。譜牒與傳記相出入。故事與集部之詔誥奏議相出入。集部之詞曲。與史部之小說相出入。子部之儒家。與經部之經解相出入。史部之食貨。與子部之農家相出入。非特如鄭樵之所謂傳記雜家小說雜史故事五類。與詩話文史之二類。易相紊亂已也。若就書之相資者而論。爾雅與本草之書。相資爲用。地理與兵家之書。相資爲用。譜牒與歷律之書。相資爲用。不特如鄭樵之所謂性命之書。求之道家。小學之書。求之釋家。周易藏於卜筮。洪範藏於五行已也。書之易混者。非重複互注之法。無以免後學之牴牾。書之相資者。非重複互注之法。無以究古人之源委。一隅三反。其類蓋亦廣矣。

右三之四

別類敘書。如列人爲傳。重在義類。不重名目也。班馬列傳家法。人事有兩關者。則詳略互載之。如子貢在仲尼弟子爲正傳。其入貨殖。則互見也。儒林傳之董仲舒、王吉、韋賢。既次於經師之篇。而別有專傳。蓋以事義標篇。人名離合其間。取其發明而已。部次羣書。標目之下。亦不可使其類有所闕。故詳略互載。使後人溯家學者。可以求之無弗得。以是爲著錄之義而已。自列傳互詳之旨不顯。而著錄亦無復有互注之條。以至元史之一人兩傳。諸史藝文志之一書兩出。則弊固有所闕也。

右三之五

別裁第四

管子。道家之言也。劉歆裁其弟子職篇入小學。七十子所記百三十一篇。禮經所部也。劉歆裁其三朝記篇入論語。蓋古人著書。有採取成說。襍用故事者。如弟子職必非管子自撰。月令必非呂不韋自撰。皆所採取成說也。其所採之書。別有本旨。或歷時已久。不知所出。又或所著之篇。於全書之內。自爲一類者。並得裁其篇章。補苴部次。別出門類。以辨著述源流。至其全書篇次具存。無所更易。隸於本類。亦自兩不

相妨。蓋權於賓主重輕之間。知其無庸互見者。而始有裁篇別出之法耳。

右四之一

夏小正在戴記之先。而大戴記收之。則時令而入於禮矣。小爾雅在孔叢子之外。而孔叢子合之。則小學而入於子矣。然隋書未嘗不別出小爾雅以附論語。文獻通考未嘗不別出夏小正以入時令。而孔叢子大戴記之書。又未嘗不兼收而並錄也。然此特後人之幸而偶中。或爾雅小正之篇。有別出行世之本。故亦從而別裁之爾。非眞有見於學問流別。而爲之裁制也。不然。何以本篇之下。不標子注。申明篇第之所自也哉。

右四之二

辨嫌名第五

部次有當重複者。有不當重複者。漢志以後。既無互注之例。則著錄之重複。大都不關義類。全是編次之錯謬爾。篇次錯謬之弊有二。一則門類疑似。一書兩入也。一則一書兩名。誤認二家也。欲免一書兩入之弊。但須先作長編。取著書之人。與書之標名。按韻編之。詳注一書源委於其韻下。至分部別類之時。但須按韻稽之。雖百人共事。千卷雷同。可使疑似之書。一無犯複矣。至一書兩名。誤認二家之弊。則當深究載籍。詳考史傳。並當歷究著錄之家。求其所以同異兩稱之故。而筆之於書。然後可以有功古人。而有光來學耳。

右五之一

太史公百三十篇。今名史記。戰國策三十三篇。初名短長語。老子之稱道德經。莊子之稱南華經。屈原賦之稱楚詞。蓋古人稱名樸。而後人入於華也。自漢以後。異名同實。文人稱引。相爲引詭者。蓋不少焉。白虎通德論。刪去德論二字。風俗通義。刪去義字。世說新語。刪去新語二字。淮南鴻烈解。刪去鴻烈解。而但曰淮南子。呂氏春秋有十二紀八覽六論。不稱呂氏春秋。而但曰呂覽。蓋書名本全。而援引者從簡略也。此亦足以疑誤後學者已。鄭樵精於校讎。然藝文一略。既有班昭集。而復有曹大家集。則一人而誤爲二人矣。晁公武善於考據。然郡齋一志。張君房脞說。而題爲張唐英。則二人而誤爲一人矣。此則人名字號之不一。亦開歧誤之端也。然則校讎著錄。其一書數名者。必當歷注互名於卷帙之下。一人而有多字號者。亦當歷注其字號於姓名之下。庶乎無嫌名歧出之弊矣。

右五之二

補鄭第六

鄭樵論書。有名亡實不亡。其見甚卓。然亦有發言太易者。如云鄭元三禮。目錄雖亡。可取諸三禮。則今按以三禮正義。其援引鄭氏目錄。多與劉向篇次不同。是當日必有說矣。而今不得見也。豈可曰取之三禮乎。又曰。十三代史目雖亡。可取諸十三代史。考藝文所載。十三代史目。有唐宗諫及殷仲茂兩家。宗諫之書凡十卷。仲茂之書止三卷。詳略如此不同。其中亦必有說。豈可曰取之十三代史而已乎。其餘所論。多

不出此。若求之於古而不得。無可如何。而旁求於今有之書。則可矣。如云古書雖亡。而實不亡。談何容易耶。

右六之一

若求之於古而不得。無可如何。而求之今有之書。則又有采輯補綴之成法。不特如鄭樵所論已也。若王應麟以易學獨傳王弼。尚書止存僞孔傳。乃采鄭元易注書注之見於羣書者。爲鄭氏周易。鄭氏尚書注。又以四家之詩。獨毛傳不亡。乃采三家詩說之見於羣書者。爲三家詩考。嗣後好古之士。躡其成法。往往綴輯逸文。搜羅略遍。今按緯候之書。往往見於毛詩禮記注疏。及後漢書注。漢魏雜史。往往見於三國志注。學廣流別。及文章志。往往見於文選注。六朝詩文集。多見採於北堂書鈔。藝文類聚。唐人載籍。多見採於太平御覽。文苑英華。一隅三反。充類求之。古逸之可採者多矣。

右六之二

鄭樵論書。有不足於前朝。而足於後世者。以爲唐志所得舊書。盡梁書卷帙。而多於隋。謂唐人能按王儉七志。阮孝緒七錄。以求之之功。是則然矣。但覓以卷帙之多寡。定古書之全缺。則恐不可盡信也。且如應劭風俗通義。劭自序實止十卷。隋書亦然。至唐志乃有三十卷。又非有疏解家爲之離析篇第。其書安所得有三倍之多乎。然今世所傳風俗通義。乃屬不全之書。豈可遽以卷帙多寡。定書之全不全乎。

右六之三

鄭樵論求書遺官。校書久任之說。眞得校讎之要義矣。顧求書出於一時。而求之之法。亦有善與不善。徒曰遺官而已。未見奇書祕策之必無遺逸也。夫求書在一時。而治書在平日。求書之要。卽鄭樵所謂其道有八。無遺議矣。治書之法。則鄭樵所未及議也。古者同文稱治。漢制。吏民上書。字或不正。輒舉劾。蔡邕正定石經。以謂四方之民。至有賄改蘭臺漆書。以合私家文字者。是當時郡國傳習。容有與中書不合者矣。然此特就小學字體言之也。若紀載傳聞。詩書雜誌。眞訛糾錯。疑似兩淆。又書肆說鈴。識大識小。歌謠風俗。或正或偏。其或山林枯槁。專門名家。薄技偏長。稗官胜說。其隱顯出沒。大抵非一時徵求所能彙集。亦非一時討論所能精詳。凡若此者。並當於平日責成州縣學校師儒諸習。考求是正。著爲錄籍。略如人戶之有版圖。載筆之士。果能發明道要。自致不朽。願託於官者聽之。如是。則衆掌於官。不致散逸。其便一也。事有稽檢。則奇衺不衷之說。淫詖邪蕩之詞。無由伏匿。以干禁例。其便二也。求書之時。按籍而稽。無勞搜訪。其便三也。中書不足。稽之外府。外書訛誤。正以中書。交互爲功。同文稱盛。其便四也。此爲治書之要。當議於求書之前者也。書掌於官。私門無許自匿。著述雖爲合古。然數千年無行之者。一旦爲之。亦自不易。學官雖得通人。館閣校讎。未必盡是。向敢一流。不得其人。則望蓋雖行。甚或漸啓挾持。能詐蹈擾。多事之漸。則不但無益而有損矣。然法固待人而行。不可因一時難行。而不存其說也。

右七之一

校書宜廣儲副本。劉向校讎中祕。有所謂中書。有所謂外書。有所謂太常書。有所謂太史書。有所謂臣向書。臣某書。夫中書與太常太史。則官守之書不一本也。外書與臣向臣某。則家藏之書不一本也。夫博求諸本。乃得讎正一書。則副本固將廣儲。以待質也。夫太常與博士。今之國子監也。太史掌圖籍。今之翰林院也。凡官書不特中祕之謂也。

右七之二

古者校讎書。終身守官。父子傳業。故能討論精詳。有功墳典。而其校讎之法。則心領神會。無可傳也。近代校書。不立專官。衆手爲之。限以程課。畫以部次。蓋亦勢之不得已也。校書者。既非專門之官。又非一人之力。則校讎之法。不可不立也。竊以典籍浩繁。聞見有限。在博雅者。且不能悉究無遺。況其下乎。以謂校讎之先。宜盡取四庫之藏。中外之籍。擇其中之人名地號。官階書目。凡一切有名可治。有數可稽者。略倣佩文韻府之例。悉編爲韻。乃於本韻之下。注明原書出處。及先後篇第。自一見再見。以至數千百。皆詳注之。藏之館中。以爲羣書之總類。至校書之時。遇有疑似之處。卽名而求其編韻。因韻而檢其本書。參互錯綜。卽可得其至是。此則淵博之儒。窮畢生年力。而不可究殫者。今卽中才校勘。可坐收於几席之間。非校讎之良法歟。

右七之三

古人校讎。於書有訛誤。更定其文者。必注原文於其下。其兩說可通者。亦兩存其說。刪去篇次者。亦必存其闕目。所以備後人之采擇。而未敢自以謂必是也。班固倂省劉歆七略。遂使著錄互見之法。不傳於後世。然亦幸而尙注倂省之說於本文之下。故今猶得從而考正也。向使自用其例。而不顧劉氏之原文。今日雖欲復劉歆之舊法。不可得矣。

右七之四

七略以兵書方技數術爲三部。列於諸子之外者。諸子立言以明道。兵書方技數術。皆守法以傳藝。虛理實事。義不同科故也。至四部而皆列子類矣。南宋鄭寅七錄。猶以藝方技爲三門。蓋亦七略之遺法。然列其書於子部可也。校書之人。則不可與諸子同業也。必取專門名家。亦如太史尹咸校數術。侍醫李柱校方技。步兵校尉任宏校兵書之例。乃可無弊。否則文學之士。但求之於文字語言。而術業之誤。或且因而受其累矣。

右七之五

著錄殘逸第八

凡著錄之書。有當時遺漏失載者。有著錄殘逸不全者。漢書藝文志注。卷次部目。與本志不符。顏師古已云歲月久遠。無由詳知矣。今觀蕭何律令、叔孫朝儀、張蒼尙書、尹更始春秋之類。皆顯著紀傳。而本志不收。此非當時之遺漏。必其本志有殘逸不全者矣。舊唐書經籍志集部內。無韓愈柳宗元李翺孫樵之文。又無杜甫、李白、王維、白居易之詩。此亦非當時之遺漏。必其本志有殘逸不全者矣。校讎家所當歷稽載

籍。補於藝文之略者也。

藏書第九

孔子欲藏書周室。子路以謂周室之守藏史老聃。可以與謀。說雖出於莊子。然藏書之法。古有之矣。太史公抽石室金匱之書。成百三十篇。則謂藏之名山。副在京師。然則書之有藏。自古已然。不特佛老二家。有所謂道藏佛藏已也。鄭樵以謂性命之書。往往出於道藏。小說之書。往往出於釋藏。夫儒書散失。至於學者已久。失其傳。而反能得之二氏者。以二氏有藏。以爲之永久也。夫道藏必於洞天。而佛藏必於靈刹。然則尼山泗水之間。有謀禹穴藏書之舊典者。抑亦可以補中祕之所不逮歟。

校讎通義卷第二

補校漢藝文志第十
鄭樵誤校漢志第十一
焦竑誤校漢志第十二

補校漢藝文志第十

鄭樵校讐諸論。於漢志尤所疎略。蓋樵不取班氏之學故也。然班劉異同。樵亦未嘗深考。但譏班固續入揚雄一家。不分倫類而已。其劉氏遺法。樵固未嘗討論。而班氏得失。樵議亦未得其平允。夫劉略班志。乃千古著錄之淵源。而樵著校讐之略。不免疎忽如是。蓋創始者難爲功爾。今欲較正諸家著錄。當自劉略班志爲權輿也。

右十之一

鄭樵以蕭何律令。張蒼章程。劉略班志不收。以爲劉班之過。此劉氏之過。非班氏之過也。劉向校書之時。自領六藝諸子詩賦三略。蓋出中祕之所藏也。至於兵法術數方技。皆分領於專官。則兵術技之三略。不盡出於中祕之藏。其書各存專官典守。是以劉氏無從而部錄之也。惟是中韓家言。次於諸子。仲舒治獄。附於春秋。不知律令藏於理官。章程存於掌故。而當時不責成於專官典守。校定篇次。是七略之遺憾也。

班氏謹守劉略遺法。惟出劉氏之後者。間爲補綴一二。其餘劉氏所不錄者。東京未必盡存。藝文佚而不載。何足病哉。

右十之二

漢志最重學術源流。似有得於太史敍傳。及莊周天下篇。荀卿非十子之意。（韓詩傳引荀卿非十子。蓋無識子思孟子之文。此敍述著錄。所以有關於明道之要。而非後世備計部目者之所及也。然立法創始。不免於疎。亦其勢耳。如封禪羣祀入禮經。太史公書入春秋。較之後世別立儀注正史專門者。爲知本矣。詩賦篇帙繁多。不入詩經。而自爲一略。則敍例尚少發明其故。亦一病也。諸子推本古人官守。當矣。六藝各有專官。而不與發明。豈爲博士之業所誤耶。

右十之三

形而上者謂之道。形而下者謂之器。器法具舉。（徒器徒法。皆一偏也。本末兼該。部次相從。有倫有脊。使求書者可以卽器而明道。會偏而得全。則任宏之校兵書。李國柱之校方技。庶幾近之。其他四略。未能稱是。故劉略班志。不免貽人以口實也。夫兵書略中孫吳諸書。與方技略中內外諸經。卽諸子略中一家之言。所謂形而上之道也。兵書略中形勢陰陽技巧三條。與方技略中經方房中神仙三條。皆著法術名數。所謂形而下之器也。任李二家。部次先後。體用分明。能使不知其學者。觀其部錄。亦可瞭然而窺其統要。此專官守書之明效也。充類求之。則後世之儀注。當附禮經爲部次。史記當附春秋爲部次。縱使籍帙繁多。別出門類。亦當申明敍例。俾承學之士。得考源流。庶幾無憾。而劉班承用未精。後世著錄。又未嘗探其意。此部錄之所以多舛也。

右十之四

或曰。兵書方技之部次。既以專官而能精矣。術數亦領於專官。而謂不如彼二略。豈太史尹咸之學術。不逮任宏李國柱耶。答曰。此爲劉氏所誤也。術數一略。分統七條。則天文歷譜陰陽五行蓍龜雜占形法是也。以道器合一求之。則陰陽蓍龜雜占三條。當附易經爲部次。歷譜當附春秋爲部次。五行當附尚書爲部次。縱使書部浩繁。或如詩賦浩繁。離詩經而別自爲略。亦當申明源委於敍錄之後也。乃劉氏既校六藝。不復謀之術數諸家。故尹咸無從剏源流也。至於天文形法。則後世天文地理之專門書也。自立門類。別分道法。大綱既立。細目標分。豈不整齊而有當乎。

右十之五

天文則宣夜周髀渾天諸家。下逮安天之論。談天之說。或正或奇。條而列之。辨明識職。所謂道也。漢志所錄泰一五殘星變之屬。附條別次。所謂器也。地理則形家之言。專門立說。所謂道也。漢志所錄山海經之屬。附條別次。所謂器也。以此二類。專門部勒。自有經緯。而尹咸概收術數之篇。則條理不審之咎也。（山海經與相人書爲類。漢志之授人口實處也。）

右十之六

地理形家之言。若主山川險易。關塞邊防。則與兵書形勢之條相出入矣。若主陰陽虛旺。宅墓休咎。則與尚書五行相出入矣。部次門類。既不可缺。而著述源流。務要於全。則又重複互注之條。不可不講者也。任宏兵書一略。鄭樵稱其最優。今觀劉略重複之書。僅止十家。皆出兵略。他部絕無其例。是則互注之法。劉氏且未能深究。僅因任宏所稱存其意耳。班氏不知而刪併之。可勝惜哉。

右十之七

後世法律之書甚多。不特蕭何所次律令而已也。就諸子中。掇取申韓議法家言。部於首條。所謂道也。其承用律令格式之屬。附條別次。所謂器也。後世故事之書甚多。不特張蒼所次章程而已也。就諸子中。掇取論治之書。若呂氏春秋。漢志入於雜家。非也。其每月之令文。正是政令典章。後世會典會要之屬。賈誼、董仲舒治安之策。天人之策。皆論治體。漢志入於儒家。泛矣。諸家之言。部於首條。所謂道也。其相沿典章故事之屬。附條別次。所謂器也。例以義起。斟酌損益。惟用所宜。豈有讀著錄部次。而不能考索學術源流者乎。

右十之八

或曰。漢志失載律令章程。固無論矣。假令當日必載律令章程。就劉班之七略類例。宜如何歸附歟。答曰。太史公書之附春秋。封禪祭祀之附禮經。其遺法也。律令自可附於法家之後。章程本當別立政治一門。漢志無其門類。然高祖傳十三篇。孝文傳十一篇。班固自注。高祖與大臣述古語及詔策也。皆屬故事之書。而劉、班次於諸子儒家。則章程亦必附於此矣。大抵漢志疎略。由於書類不全。勉強依附。至於虛論其理。與實紀其跡者。不使體用相資。則是漢志偶疎之處。禮經、春秋、兵書方技。便無此病。而後世之言著錄者。不復知其微意矣。

右十之九

鄭樵譏章程律令之不載漢志。以爲劉、班之疎漏。然班氏不必遽見西京之全書。或可委過於劉略也。若劉向別錄。劉歆七略。則班氏方據以爲藝文之要刪。豈得謂之不見其書耶。此乃後世目錄之鼻祖。當時更無其門類。獨不可附於諸子名家之末乎。名家之敘錄曰。名不正。則言不順。言不順。則事不成。著錄之爲道也。即於文章典籍之中。得其辨名正物之意。此七略之所以長也。又云。馨者爲之。則苟鉤鉦析氤而已。此又後世著錄。紛拏不一之弊也。然則凡以名治之書。固有所以附矣。後世目錄繁多。即可自爲門類。

右十之十

鄭樵誤校漢志第十一

鄭樵譏班固敘列儒家。混入太元法言樂箴三書爲一。總謂揚雄所敘三十八篇。謂其胸無倫類。是樵之論篤矣。至謂太元當歸易類。法言當歸諸子。其說良是。然班固自注。太元十九。法言十三。樂四。箴二。是樂與箴本二書也。樵誤以爲一書。又謂樂箴當歸雜家。是樵直未識其爲何物。而强爲之歸類矣。以此譏正班固。所謂楚失而齊亦未爲得也。按樂四、未詳。箴則官箴是也。在後人宜入職官。而漢志無其門類。則附

官禮之後可矣。

右十一之一

鄭樵譏漢志以司馬法入禮經。以太公兵法入道家。疑謂非任宏劉歆所收。班固妄竄入也。鄭樵深惡班固。故爲是不近人情之論。凡意有不可者。不爲推尋本末。有意增刪。遷就强半。班氏之過。此獄吏鍛鍊之法。亦如以漢志書爲班彪曹昭所終始。而古今人表。則謂固所自爲者。惟此。蓋心不平者。不可與論古也。按司馬法百五十五篇。今所存者。非故物矣。班固自注。出之兵權謀中。而入於禮。樵固無庸在疑似之說也。第班志敘錄。稱軍禮司馬法。鄭樵刪去軍禮二字。謂其入禮之非。不知司馬法乃周官職掌。如考工之記。本非官禮。亦以司空職掌。附著周官。此等敘錄。最爲知本之學。班氏他處未能如是。而獨於此處。能其別裁。樵顧深以爲譏。此何說也。第班氏人於禮經。似也。其出於兵家。不復著錄。未盡善也。當用劉向互見之例。庶幾禮家不爲空衍儀文。而兵家又見先王之制。乃兩全之道耳。太公二百三十七篇。亦與今本不同。班氏僅稱太公。並無兵法二字。而鄭樵又增益之。謂其入於道家之非。不觀所固自注。尚受本有道者。又於兵權謀下注云。省伊尹太公諸家。則劉氏七略。本屬兩載。而班固不過爲之刪省重複而已。非故出於兵。而强收於道也。注省者。劉氏本有。而班省去也。注出入者。錄於此。而班錄於彼也。如司馬法。劉氏不載於禮。而班氏入之。則於禮經之下注云。入司馬法。今道家不注入字。而兵家乃注省字。是劉略既載於道。又載於兵之明徵。非班擅改也。且兵刑權術。皆本於道。先儒論之備矣。劉略重複互載。猶司馬遷老莊申韓列傳意也。發明學術源流之意。況二百三十七篇之書。今既不可得見。鄭樵何所見聞。而增刪題目。以謂止有兵法。更無關於道家之學術耶。

右十一之二

鄭樵譏漢志以世本、戰國策、秦大臣奏事、漢著記、爲春秋類。是鄭樵未嘗知春秋之家學也。漢志不立史部。以史家之言。皆得春秋之一體。故四書從而附入也。且如漢世。以紀傳一家。列之正史。而編年自爲一類。附諸正史之後。今太史公書列於春秋。樵固不得而譏之矣。至於國別之書。後世如三國十六國九國十國之類。自當分別部次。以清類例。漢志書部無多。附著春秋。最爲知所原本。又國語亦爲國別之書。同隸春秋。樵未嘗譏正國語。而但譏國策。是則所謂知一十而不知二五者也。漢著記。則後世起居注之類。當時未有專部。附而次之。亦其宜也。秦大臣奏事。在後史當歸故事。而漢志亦無專門。附之春秋。稍失其宜。而世本則當入於歷譜。漢志既有歷譜專門。不當猶附春秋耳。然歷譜之源。本與春秋相出入者也。

右十一之三

以劉歆、任宏重複著錄之理推之。戰國策一書。當與兵書之權謀條。諸子之縱橫家。重複互注。乃得盡其條理。秦大臣奏事。當與漢高祖傳孝文傳注釋論述册詔。諸書。同入尚書部次。蓋君上詔誥。臣下奏章。皆尚書訓誥之遺。後世以之攙入集部者。非也。凡典章故事。皆當覷此。

右十一之四

焦竑誤校漢志第十二

自劉、班而後藝文著錄。僅知甲乙部次。由備稽檢而已。鄭樵氏興。始爲辨章學術。考覈源流。於是特著校讎之略。雖其說不能盡當。要爲略見大意。爲著錄家所不可廢矣。樵志以後。史家積習相沿。舛訛雜出。著錄之書。校讎以前。其失更甚。此則無人繼起。爲之申明家學之咎也。明焦竑撰國史經籍志。其書之得失。別具論次於後。特其糾繆一卷。雖正前代著錄之誤。雖其識力不逮鄭樵。而整齊有法。去汰甚要。亦有可節取者焉。其糾漢志一十三條。似亦不爲無見。特竑未悉古今學術源流。不於離合異同之間。深求其故。而觀其所譏。乃是僅求甲乙部次。苟無逾越而已。此則可謂謹記守成法。而不可爲校讎家議著作也。今即其所舉各爲推論。以進於古人之法度焉。

右十二之一

焦竑以漢志周書入尚書爲非。因改入於雜史類。其意雖欲尊經。而實則不知古人類例。按劉向云。周時誥誓號令。孔子所論百篇之餘。則周書即尚書也。劉氏史通逸尚書。則孔衍漢魏尚書。王邵隋書。皆次尚書之部。蓋類有相仍。學有所本。六藝本非虛器。典籍各有源流。豈可尊麒麟而遂謂馬牛不隸走部。尊鳳凰而遂謂燕雀不隸飛部耶。

右十二之二

焦竑以漢志尚書類中議奏四十二篇入尚書爲非。因改入於集部。按議奏之不當入集。已別具論。此不復論矣。考議奏之下。班固自注。謂宣帝時石渠論也。章昭謂石渠爲閣名。於此論書。是則此處之所謂議奏。乃是漢孝宣時。於石渠閣大集諸儒。討論經旨同異。帝爲稱制臨決之篇。而非廷臣章奏封事之屬也。以其奏御之篇。故名奏議。其實與疏解講義之體相類。劉班附之尚書。宜矣。焦竑不察。而妄附於後世之文集。何其不思之甚邪。（漢志臣奏事附於春秋。此爲劉班之通法也。）

右十二之三

焦竑以漢志司馬法入禮爲非。因改入於兵家。此未見班固自注。本隸兵家。經班固改易者也。說已見前。不復置論。

右十二之四

焦竑以漢志戰國策入春秋爲非。因改入於縱橫家。此論得失參半。說已見前。不復置論。

右十二之五

焦竑以漢志五經雜議入孝經爲非。因改入於經解。其說良允。然漢志無經解門類。入於諸子儒家。亦其倫也。

右十二之六

焦竑以漢志爾雅小爾雅入孝經爲非。因改入於小學。其說亦不可易。漢志於此一門。本無義理。殆後世流傳錯誤也。蓋孝經本與小學部次相連。或繕書者誤合之耳。五經雜議。與爾雅之屬。皆緣經起義。類從

互注。則益善矣。經傳小學當家立類。

右十二之七

焦竑以漢志弟子職入孝經爲非。因歸還於管子。是不知古人裁篇別出之法。其說已見於前。不復置論。惟是弟子之職。必非管子所撰。或古人流傳成法。輯管子者。採入其書。前人著作。此類甚多。今以見於管子。而不復使其別見專門。則小爾雅亦已見於孔叢子。而焦氏不還孔叢。改歸小學。又何說耶。然弟子職篇。劉班本意。附於孝經與附於小學。不可知矣。要其別出義類。重複互注。則二類皆有可通。至於六藝略中。論語孝經小學三門。不入六藝之本數。則標名六藝。而別種九類。乃是經傳輕重之權衡也。

右十二之八

裁篇別出之法。漢志僅存見於此篇。及孔子三朝篇之出禮記而已。充類而求。則欲明學術源委。而使會通於大道。舍是莫由焉。且如敘天文之書。當取周官保章。爾雅釋天。鄒衍言天。淮南天象諸篇。裁列天文部首。而後專門天文之書。以次列爲類焉。則求天文者。無遺憾矣。敘時令之書。當取大戴禮夏小正篇。小戴記月令篇。周書時訓解諸篇。裁列時令部首。而後專門時令之書。以次列爲類焉。敘地理之書。當取禹貢職方。管子地圓。淮南地形。諸史地志諸篇。裁列地理部首。而後專門地理之書。以次列爲類焉。則後人求其學術源流。皆可無遺憾矣。漢志存其意。而未能充其量。然類有此微意焉。而焦氏乃反糾之以爲謬。必欲歸之管子而後已焉。甚矣校讎之難也。

右十二之九

或曰。裁篇別出之法行。則一書之內。取裁甚多。紛然割裂。恐其破碎支離而無常也。答曰。學貴專家。旨存統要。顯著專篇。明標義類者。專門之要。學所必究。乃掇取於全書之中焉。章而錄之。何而蒐之。率名義紛然依附。則是類書纂輯之所爲。而非著錄源流之所貴也。且如韓非之五蠹、說林、董子之玉杯、竹林。當時並以篇名見行於當世。今皆薈萃於全書之中。則古人著書。或離或合。校讎編次。本無一定之規也。月令之於呂氏春秋。三年問樂記經解之於荀子。尤其顯焉者也。然則裁篇別出之法。何爲而不可以著錄乎。

右十二之十

焦竑以漢志晏子入儒家爲非。因改入於墨家。此用柳宗元之說。以爲墨子之徒有齊人嘗爲之。歸其書於墨家。非以晏子爲墨者也。其說良是。部次羣書。所以貴有知言之學。否則狗於其名。而不考其實矣。楚弓名篇。非楚弓所著。孟子篇名有梁惠王。亦豈以梁惠王爲儒者哉。

右十二之十一

焦竑以漢志尚祖孝文二傳入儒家爲非。因改入於制詔。此說似矣。顧制誥與表章之類。當歸故事。而附次於尚書。焦氏以之歸入集部。則全非也。

右十二之十二

焦竑以漢志管子入道家爲非。因改入於法家。其說良允。又以尉繚子入雜家爲非。因改入於兵家。則鄭樵先有是說。竑更申之。按漢志尉繚本在兵形勢家。書凡三十一篇。其雜家之尉繚子書。止二十九篇。班固又不著重複併省。疑本非一書也。

右十二之十三

焦竑以漢志山海經入形法家爲非。因改入於地理。其言似矣。然漢志無地理專門。以故類例無所附耳。竊疑爾何收秦圖籍。西京未亡。劉歆自可訪之掌故。乃亦缺而不載。得非疎歟。且班固創地理志。其自注郡縣之下。或云秦作某地某名。卽秦圖籍文也。西京奕世。及新莽之時。地名累有更易。見於志注。當日必有其書。而史逸之矣。至地理與形法家言。相爲經緯。說已見前。不復置論。

右十二之十四

焦竑以漢志陰陽五行蓍龜雜占形法凡五出爲非。因總入於五行。不知五行本之尙書。而陰陽蓍龜本之於周易也。凡術數之學。各有師承。龜卜蓍筮。長短不同。志並列之。已嫌其未析也。焦氏不達。槪部之以五行。豈有當哉。

右十二之十五

校讎通義卷第三

漢志六藝第十三
漢志諸子第十四
漢志詩賦第十五
漢志兵書第十六
漢志術數第十七
漢志方技第十八

漢志六藝第十三

六經之名。起於後世。然而亦有所本也。荀子曰。夫學始乎誦經。終乎讀禮。莊子曰。邱治詩書禮樂易春秋六經。荀莊皆孔氏再傳門人。二子皆子夏氏門人。去聖未遠。其書明著六經之目。則經解之出於禮記。不得遂謂勦說於荀卿也。孔子曰。述而不作。又曰。蓋有不知而作之者。我無是也。六經之文。皆周公之舊典。以其出於官守。而皆爲憲章。故述之而無所用作。以其官守失傳。而師儒習業。故尊奉而稱經。聖人之徒。豈有私意標目。强配經名。以炫後人之耳目哉。故經之有六。著於禮記。標於莊子。損爲五而不可。增爲七而不能。所以爲常道也。至於論語、孝經、爾雅、則非六經之本體也。學者崇聖人之緒餘。而尊以經名。其實

皆傳體也。非用公羊穀梁官司典常可以與六經爲並列也。蓋官司典常爲經。而師儒講習爲傳。其體判然有別。非謂聖人之書有優有劣也。是以劉歆七略。班固藝文。敍列六藝之名。實爲九種。蓋經爲主。而傳爲附。不易之理也。後世著錄之法。無復規矩準繩。或稱七經。或稱九經。或稱十三經。紛紛不一。若紀甲乙部次。固無傷也。乃標題命義。自爲著作。而亦狥流俗稱謂。可謂不知本矣。計書數部爲幾經可也。劉歆七經小傳。黃敏九經餘義。本非計部之數。而不依六藝之名。不知本也。

右十三之一

孝經本以經名者也。樂部有傳無經者也。然樂記自列經科。而孝經止依傳例。則劉、班之特識也。蓋樂經亡。而其記猶存。則樂之位次。固在經部。非若孝經之出於聖門自著也。古者諸侯大夫失其配。則貴妾攝主。而行事。子婦居嫡。固非攝主之名也。然而溯昭穆者。不能躋婦於舅妾之列。亦其分有當然也。然則六藝之名。實爲七略之綱領。學者不可不知其義也。

右十三之二

讀六藝略者。必參觀於儒林列傳。猶之讀諸子略。必參觀於孟、荀、管、晏、老、莊、申、韓列傳也。詩賦略之鄒陽枚乘嚴助如湯維等傳。兵書略之孫吳穰苴等傳。術數略之龜筮日者等傳。方技略之扁鵲倉公等傳。無不皆然。孟子曰。誦其詩。讀其書。不知其人可乎。藝文雖始於班固。而司馬遷之列傳。實討論之。觀其敍述戰國秦漢之間。著書諸人之列傳。未嘗不於學術淵源。文詞流別。反復而論次焉。劉向劉歆。蓋知其意矣。故其校讎諸敍論。既審定其篇次。又推論其生平。以書而言。謂之敍錄可也。以人而言。謂之列傳可也。史家存其部目於藝文。載其行事於列傳。所以爲詳略互見之例也。是以諸子詩賦兵書諸略。凡遇史有列傳者。必注有列傳字於其下。所以使人參互而觀也。藝文據籍而紀。其於現書部目之外。不能越界而書。固其勢也。古人師授淵源。口耳傳習。不著竹帛者。實爲後代羣籍所由起。蓋參觀於列傳。而後知其深微也。且如田何受易於王同周王孫丁寬三人。藝文既載三家易傳矣。其云商瞿受易於孔子。五傳而至田何。漢之易家。蓋自田何始。何而上未嘗有書。然則所謂五傳之際。豈無口耳受授之學乎。是藝文易家之宗祖也。不觀儒林之傳。何由知三家易傳。其先固有所受乎。費高二家之易。漢志不著於錄。後人以爲不立學官故也。然孔氏古文尙書。毛氏詩傳。左氏春秋。皆不列於學官。漢志未嘗不並著也。不觀儒林之傳。何由知二家並無章句。直以口授弟子。猶夫田何以上之傳授也。校列傳云。費直以彖象繫辭文言十篇。解說上下經。此不爲章句之明徵也。鬼氏考定古易。則以彖象文言雜入卦中。自費直始。因罪費直之變古。不觀藝文後序。以謂劉向校施孟梁邱諸家經文。惟費氏易與古文同。是費直本無變亂古經之事也。由是推之。則古學淵源。師儒傳授。承學流別。皆可考矣。藝文一志。實爲學術之宗。明道之要。而列傳之與爲表裏發明。此則用史翼經之明驗矣。而後人著錄。乃用之爲甲乙計數而已矣。則校讎失職之故也。

右十三之三

易部古五子注云。自甲子至壬子。說易陰陽。其書當互見於術數略之陰陽類。災異孟氏京房。當互見於

術數略之雜占、歲五行類。

右十三之四

書部劉向許商二家各有五行傳記、當互見於五行類、夫書非專爲五行也、五行專家、則本之於書也、故必互見、乃得原委、猶司馬法入周官之微意也。

右十三之五

詩部韓嬰詩外傳、其文雜記春秋時事、與詩意相去甚遠、當爲比興六義傳其趣也、當互見於春秋類、與虞卿鄒椒之書相比次可也、孟子曰、詩亡然後春秋作、春秋與詩相表裏、其旨可自得於韓氏之外傳、史家學春秋者、必深於詩、若司馬遷百三十篇是也、屈賈孟荀諸傳、尤近詩部、又當互通於樂。

右十三之六

禮部中庸說、當互見諸子略之儒家類、諸記本非一家之言、可用裁篇別出之法、而文不盡傳、今存大小戴二家之記、亦文繁不可悉舉也、大約取劉向所定、分屬制度者、可歸故事、而附尚書之部、分屬通論者、可歸儒家、而入諸子之部、總持大體、不爲鉤稽割裂、則互見之書、各有攸當矣。

右十三之七

樂部雅樂歌詩四篇、當互見於詩部、及詩賦略之雜歌詩。

右十三之八

春秋部之董仲舒治獄、當互見於法家、與律令之書、同部分門、說已見前、不復置論。

右十三之九

論語部之孔子三朝七篇、今大戴記有其一篇、考劉向別錄七篇、具出大戴之記、而劉班未著所出、遂使裁篇與互注之意、俱不可以蹤蹟焉、惜哉。

右十三之十

孝經部古今字、與小爾雅爲一類、按爾雅、訓詁類也、主於義理、古今字、篆隸類也、主於形體、則古今字、必當依史籀蒼頡諸篇爲類、而不當與爾雅爲類矣、其二書不當入於孝經、已別具論次、不復置議焉。

右十三之十一

樂部舊有淮南劉向等琴頌七篇、班固以爲重而刪之、今考之詩賦略而不見、豈志文之亡逸邪、春秋部注省太史公四篇、其篇名既不可知、按太史公百三十篇、本隸春秋之部、豈固歸一略之中、雖有重複著錄、及裁篇別出之例邪。

右十三之十二

漢志諸子第十四

儒家部周史六弢六篇、兵家之書也、劉歆以謂漢志、列於儒家、[illegible]、觀班固自注、或曰孔子問焉、則固先已有所不安、而附著其說、以見劉部次於儒家之義耳、雖然、書當求其名實、不以人

名分部次也、太公之書有武王問、不得因武王而出其書於兵家也、漢志諸道家、劉氏七略、道家兵家互見、內經之篇有黃帝問、不得因黃帝而出其書於方技也、假使六弢果有夫子之問、周在兵書、安得遂歸儒家部次邪。

右十四之一

儒家部有周政六篇、周法六篇、其書不傳、班固注周政云、周時法度政教、注周法云、法天地、立百官、則二書蓋官禮之遺也、附之禮經之下爲宜、入於儒家非也、大抵漢志不立史部、凡遇職官故事章程法度之書、不入六藝部次、則歸儒雜二家、故二家之書、類附率多牽混、惜不能盡見其書、校正之也、夫儒之職業、誦法先王之道、以待後之學者、因以所得、自成一家之言、孟荀諸子是也、若職官故事章程法度、則當世之實蹟、非一家之立言、附於儒家、其義安取、故高祖孝文諸篇之入儒、前人議其非是也。

右十四之二

儒家虞氏春秋十五篇、司馬遷十二諸侯年表序作八篇、或初止八篇、而劉向校書、爲之分析篇次、未可知也、然其書以春秋標題、而撰著之文、則又上采春秋、下觀近世而定著爲書、抑亦春秋之支別也、法當附著春秋、而互見於諸子、班志又僅著於儒家、惜其未習於史遷之敍例耳。

右十四之三

司馬遷之敍載籍也、疎而理、班固之志藝文也、密而舛、蓋遷能溯源、固惟辨蹟故也、遷於十二諸侯表敍、既推春秋爲主、則左邱鄒椒虞卿呂不韋諸家、以次論其體例、則春秋之支系也、至於孟荀公孫固韓非諸書、命意各殊、與春秋之部不相附麗、然論辨紀述、多及春秋時事、則約略紀之、蓋春秋之旁證也、張蒼歷譜五德、董仲舒推春秋義、乃春秋之旁別、故終篇推衍及之、則觀斯表者、求春秋之折衷、無遠慮矣、至於著書之人、學有專長、所著之書、義非一概、則自有專篇列傳、別爲表明、亦猶劉向任宏於校讎部次、重複爲之互注例也、班氏拘拘於法度之內、此其所以類例難精、而勳多掣肘歟。

右十四之四

賈誼五十八篇、收於儒家、似矣、然與法家當互見也、考賈誼傳、初以通諸家書、召爲博士、又出河南守吳公門下、吳公嘗學事李斯、以治行第一、召爲廷尉、乃薦賈誼、誼所上書、稱說改正朔、易服色制度、定官興禮樂、草具儀注、文帝謙讓未遑、然諸法令所更定、及列侯就國、其說皆自誼發之、又司馬遷曰、賈生晁錯明申商、今其書尚可考見、宗旨雖出於儒、而作用實本於法也、漢志敍錄云、法家者流、出於理官、蓋法制禁令、周官之刑典也、名家者流、出於禮官、蓋名物度數、周官之禮典也、古者刑法禮制、相爲損益、故禮儀三百、威儀三千、而五刑之屬三千、條繁文密、其數適相等也、是故聖王教民以禮、而禁之以刑、出於禮者、即人於刑、勢無中立、故民日遷善而不知所以自致也、儒家者流、總約刑禮、而折衷於道、蓋懼斯民泥於刑禮之蹟、而忘其性所固有也、孟子曰、徒善不足以爲政、徒法不能以自行、夫法則禮刑條目、有節度者皆是也、善則欽明文思、允恭克讓、無形體者皆是也、程子曰、有關雎麟趾之心、而後可以行周官之法度、

所謂關雎麟趾仁義是也所謂周官法度刑禮之屬皆是也然則儒與名法其原皆出於一非若異端釋老屏去民彝物則而自爲一端者比也商鞅韓非之法未嘗不本聖人之法而所以制而用者非也鄧析公孫龍之名不得自外於聖人之名而所以持而辨者非也儒分爲三墨分爲八則儒亦有不合聖人之道者矣此其所以著錄之書具知原委而又當善條其流別也賈生之言王道深識本原推論三代其爲儒效不待言矣然其立法創制條列禁令則是法家之實其書互見法家正以明其體用所備儒固未足爲榮名法亦不足爲隱諱也後世不知家學流別之義相率而爭於無益之空名其有列於儒家者不勝其榮而次以名法者不勝其辱豈知同出聖人之道而品第高下又各有其得失但求名實相副爲得其宜不必有所選擇而後其學始爲貴也漢志始別九流而儒雜二家已多淆亂後世著錄之人更無別出心裁紛然以儒雜二家爲蛇龍之薮焉凡於諸家著述不能遽定意指之所歸愛之則附於儒輕之則推於雜夫儒雜分家之本旨豈如是耶

右十四之五

董仲舒百二十三篇部於儒家是矣然仲舒所著皆明經術之意至於說春秋事得失間舉所謂玉杯繁露清明竹林之屬則當互見春秋部次者也

右十四之六

桓寬鹽鐵論六十篇部於儒家此亦良允第鹽鐵之議乃孝昭之時政其事見食貨志桓寬撰輯一時所謂文學賢良對議乃具當代之舊事不盡爲儒門見風節也法當互見於故事而漢志無故事之專門亦可附於尚書之後也

右十四之七

劉向所敍六十七篇部於儒家則世說新序說苑列女傳頌圖四種書也此劉歆七略所收全無倫類班固從而效之因有揚雄所敍三十七篇不分太元法言樂箴四種之弊也鄭樵譏班固之混收揚雄一家爲無倫類而謂班氏不能學七略之徵不知班氏固效劉歆也乃於劉歆之創爲者則故縱之班固之因仍者則皆斷之甚矣人心不可有偏惡也按說苑新序雜舉春秋時事當互見於春秋之篇世說今不可詳本傳所謂疾讒摘要救危及世頌諸篇依歸古事悼己及同類也似亦可以互見春秋矣惟列女傳本採詩書所載婦德可垂法戒之事以之諷諫宮闈則是史家傳記之書而漢志未有傳記專門亦當附次春秋之後可矣至其引風騷雅託興六義又與韓詩外傳相爲出入則互注於詩經部次庶幾相合總非諸子儒家書也

右十四之八

道家部老子鄰氏經傳四篇傅氏經說三十七篇徐氏經說六篇被老子本書今傳道德上下二篇其八十一章漢志不載本書篇次則劉班之疎也凡書有傳註解義諸家離析篇次則著錄者必以本書篇章原數登於首條使讀之者可以考其原委如漢志六藝各略之諸經篇目是其義矣

右十四之九

或疑伊尹太公皆古聖賢何以遂爲道家所宗以是疑爲後人假託其說亦自合理惟是古人著書援引稱說不拘於方道家源委莊子天下篇所敍述者略可見矣是則伊尹太公莊老之徒未必引以爲祖意其著書稱述以及假說問對偶及其人而後人不辨則以爲其人自著及察其不類又以爲後人依託今其書不存始亦難以考正也且如儒家之魏文侯平原君未必非儒者之徒篇名偶用其人如孟子之有梁惠王滕文公之類耳不然則劉班篇次雖疎何至以戰國諸侯公子稱爲儒家之書歟

右十四之十

陰陽二十一家與兵書陰陽十六家同名異術偏全各有所主敍例發明其同異之故抑亦可矣今乃缺而不詳失之疎耳第諸子陰陽之本敍以謂出於羲和之官數術七種之總敍又云皆明堂羲和史卜之職也今觀陰陽部次所敍列本與數術中之天文五行不相入是則劉班敍例之不明不免後學之疑惑矣蓋諸子略中陰陽家乃鄒衍談天鄒奭雕龍之類空論其理而不徵其數者也數術略之天文歷譜諸家乃泰一五殺日月星氣以及黃帝顓頊日月宿歷之類顯徵度數而不衍空文者也其分門別類固無可議惟於敍例亦似鮮所發明爾然道器合一理數同符劉向父子校讎諸子而不以陰陽諸篇付之太史尹咸以爲七種之綱領固已失矣敍例皆引羲和爲官守是又不精之咎也莊周天下之篇敍列古今學術其於諸家流別皆折衷於道要蓋章耀述六藝則云易以道陰陽是易爲陰陽諸書之宗主也使劉班著略於諸子陰陽之下著云源出於易於易部之下著云古者掌於太卜則官守師承之離合不可因是而考其得失歟至於羲和之官則當特著於天文歷譜之下而不可兼引於諸子陰陽之敍也劉氏父子精於歷數而校書猶失其次第又況後世著錄大率偏於文史之儒乎

右十四之十一

或曰夷衍之談天雕龍大道之破碎也今曰其源出於大易豈不荒經而蔑古乎答曰此流別之義也官司失其典守則私門之書推原古人憲典以定其離合師儒失其傳授則遊談之書推原前聖經傳以折其是非其官無典守而師無傳習者則是不根之妄言屏而絕之不得施於著錄焉其有幸而獲傳者附於本類之下而明著其違悖焉是則著錄之義固所以明大道而治百家也何爲荒經蔑古乎

右十四之十二

今爲陰陽諸家作敍例當云陰陽家者流其原蓋出於易易大傳曰一陰一陽之謂道又曰易有太極是生兩儀兩儀天地陰陽之所由著也星歷司於保章卜筮存乎官守聖人因事而明道於是爲之演易而繫詞後世官司失守而聖教不得其傳則有談天雕龍之說破碎支離去道愈遠是其弊也其書傳者有某甲乙得失如何則陰陽之原委明矣今傳敍例乃云敬順昊天歷象日月星辰敬授人時此乃數術歷譜之敍例於衍奭諸家何涉歟

右十四之十三

陰陽家公檮生終始十四篇在鄒子終始五十六篇之前而班固注云公檮傳鄒奭終始書豈可使創書之人居傳書之人後乎又鄒子終始五十六篇之下注云鄒衍所說而公檮下注鄒奭始終名既互異而以終始爲始終亦必有錯訛也又閭邱子十三篇將鉅子五篇班固俱注云在南公前而其書俱列南公三十一篇之後亦似不可解也鄒終始五德之運則以爲始終誤也

右十四之十四

五曹官制五篇列陰陽家其書今不可考然觀班固注云漢制似賈誼所條按誼傳誼以爲當改正朔易服色定制度定官名興禮樂草具其儀法色尚黃數用五爲官名此其所以爲五曹官制歟如此則當入於官禮今附入陰陽家言豈有當耶大約此類皆因終始五德之意故附於陰陽然則周官六典取象天地四時亦可入於歷譜家矣

右十四之十五

于長天下忠臣九篇入陰陽家前人已有譏其非者或曰其書今已不傳無由知其義例然劉向別錄云傳天下忠臣則其書亦可以想見矣縱使其中參入陰陽家言亦宜別出互見而使觀者得明其類例何劉班之無所區別耶蓋七略未立史部而傳記一門之撰著惟有劉向列女與此二書耳附於春秋而別爲之說猶愈於攙入陰陽家言也

右十四之十六

法家申子六篇其書今失傳矣按劉向別錄申子學號刑名以名責實尊君卑臣崇上抑下荀卿子曰申子蔽於勢而不知智韓非子曰申不害徒術而無法是則申子爲名家者流而漢志部於法家失其旨矣

右十四之十七

商君開塞耕戰諸篇可互見於兵書之權謀條韓非解老喻老諸篇可互見於道家之老子經其裁篇別出之說已見於前不復詳論

右十四之十八

名家之書當敘於法家之前而今列於後失事理之倫敘矣蓋名家論其理而法家又詳於事也雖曰二家各有所本其中亦有相通之原委也

右十四之十九

名家之言分爲三科一曰命物之名方圓黑白是也二曰毀譽況謂之名善惡貴賤是也三曰況謂之名賢愚憎愛是也尹文之言云爾然而命物之名其體也毀譽況謂之名其用也名家言治道大率綜核毀譽整齊況謂所謂循名責實之義爾命物之名其源實本於爾雅後世經解家言辨名正物蓋亦名家之支別也由此溯之名之得失可辨矣凡曲學支言淫辭邪說其初莫不有所本著錄之家見其體分用異而離析其部次甚且拒絕而不使相通則流遠而源不可尋雖欲不泛濫而橫溢也不可得矣孟子曰詖辭知其所蔽淫辭知其所陷邪辭知其所離遁辭知其所窮夫謂之知其所者從大道而溯其遠近離合之敘

也不曰淫詖邪遁之絕其途而曰淫詖邪遁之知其所者蓋百家之言亦大道之散著也奉經典而臨治之則收百家之用忘本源而鑿析之則失道體之全

右十四之二十

墨家隨巢子六篇胡非子三篇班固俱注墨翟弟子而敘書在墨子之前我子一篇劉向別錄云爲墨子之學其時更在後矣敘書在隨巢之前此理之不可解者或當日必有錯誤也

右十四之二十一

道家祖老子而先有伊尹太公鬻子管子之書墨家祖墨翟而先有伊佚田俅子之書此豈著錄諸家窮源之論耶今按管子當入法家著錄部次之未審也至於伊尹太公鬻子乃道家者流稱述古人因以其人命書非必盡出僞託亦非以伊尹太公之人爲道家也尹佚之於墨家意其亦若是焉而已然則鄭樵所云看名不看書誠有難於補次者矣否則班劉著錄豈竟全無區別耶第七略於道家敘黃帝諸書於老萊關尹諸子之後爲其後人依託不以所託之人敘時代也而伊尹尹佚諸書顧冠道墨之首豈誠以謂本所自著耶其書今既不傳附以存疑之說可矣

右十四之二十二

六藝之書與儒家之言固當參觀於儒林列傳道家名家墨家之書則列傳而外又當參觀於莊周天下之篇也蓋司馬遷敘傳所推六藝宗旨尚未究其流別而莊周天下一篇實爲諸家學術之權衡著錄諸家宜取法也觀其首章列敘舊法世傳之史與詩書六藝之文則後世經史之大原也其後敘及墨翟禽滑釐之學則墨支墨離弟子墨別相里勤以下諸人墨言禹湮洪水以下是也墨經苦獲巳齒鄧陵子之屬皆誦墨經是也具有經緯條貫較之劉班著錄源委尤爲秩然不紊儒林列傳之於六藝略也宋鈃尹文田駢愼到關尹老聃以至惠施公孫龍之屬皆諸子略中道家名家所互見然則古人著書苟欲推明大道未有不辨諸家學術源流著錄雖始於劉班而義法實本於前古也

右十四之二十三

縱橫者詞說之總名也蘇秦合六國爲縱張儀爲秦散六國爲橫同術而異用所以爲戰國事也既無戰國則無縱橫矣而其學具存則以兵法權謀所參互而抵掌談說所取資也是以蘇張諸家可互見於兵書七略以蘇秦劇通入兵書而鄒陽嚴徐諸家又爲後世詞命之祖也

右十四之二十四

鄒通之書自號雋永今著錄止稱鄒子且傳云自序其說八十一首而著錄僅稱五篇不爲注語以別白之則班劉之疏也

右十四之二十五

積句成章積章成篇擬之於樂則篇爲大成而章爲一闋也漢志計書多以篇名間有計及章數者小學敘例之稱倉頡諸書也至於敘次目錄而以章計者惟儒家公孫固一篇注十八章羊子四篇注百章而

已。其如何詳略。恐劉班當日亦未有深意也。至於以首計者。獨見闕通之傳。不知首之爲章計與。爲篇計與。志存五篇之數。而不詳其所由。此傳志之所以當互考也。

右十四之二十六

雜家子晏子三十五篇。注云好陵兵。似司馬法。何以不入兵家耶。尉繚子之當入兵家。已爲鄭樵糾正。不復置論。

右十四之二十七

尸子二十篇。書既不傳。既云商鞅師之。恐亦法家之言矣。如云尸子非爲法者。則商鞅師其何術。亦當辨而著之。今不留一說。部次雜家。恐有誤也。

右十四之二十八

呂氏春秋。亦春秋家言。而兼存典章者也。當互見於春秋尚書。而猥次於雜家。亦錯誤也。古者春秋家言。體例未有一定。自孔子有知我罪我之說。而諸家著書。往往以春秋爲獨見心裁之總名。然而左氏而外。鐸椒、虞卿、呂不韋之書。雖非依經爲文。而宗仰獲麟之意。觀司馬遷敘十二諸侯年表。而後曉然也。呂氏之書。蓋司馬遷之所取法也。十二本紀。倣其十二月紀。八書。倣其八覽。七十列傳。倣其六論。則亦微有所以折衷之也。四時錯舉名曰春秋。則呂氏猶較虞卿妄子春秋爲合度也。劉知幾譏其本非史書。而冒稱春秋。失其旨矣。其命於章程。已具論次。不復置論。

右十四之二十九

淮南內二十一篇。本名爲鴻烈解。而止稱淮南。則不知爲地名與人名書名與。此著錄之苟簡也。其書則當互見於道家。志僅列於雜家非也。

右十四之三十

道家黃帝銘六篇。與雜家荊軻論五篇。其書今既不可見矣。考皇覽黃帝金人器銘。及皇王大紀。所謂與几之箴。巾几之銘。則六篇之旨。可想見也。荊軻論下注司馬相如等論之。而文心雕龍則云相如屬詞。始讀荊軻。是五篇之旨。大抵史讚之類也。銘箴頌讚有韻之文。例當互見於詩賦。與詩賦門之孝景皇帝頌同類編次者也。孔甲盤盂二十六篇。亦是其類。

右十四之三十一

農家託始神農。遺教諸言。或有得其一二。未可知也。書之無逸。詩之豳風。大戴記之夏小正。小戴記之月令。爾雅之釋草。管子之牧民篇。呂氏春秋任地諸篇。俱當用裁篇別出之法。冠於農家之首者也。神農野老之書。既雜愚信。故經旨不得不詳。

右十四之三十二

小說家之周考七十六篇。青史子五十七篇。其書雖不可知。然班固注周考。云考周事也。注青史子。云古史官紀事也。則其書非尚書所部。即春秋所次矣。觀大戴禮保傅篇。引青史氏之記。則其書亦不儕於小說也。

右十四之三十三

漢志詩賦第十五

漢志分藝文爲六略。每略又各別爲數種。每種始敘列爲諸家。猶如太元之經。方州部家。犬綱細目。互相維繫。法至善也。每略各有總敘。論辨流別。義至詳也。惟詩賦一略。區爲五種。而每種之後。更無敘論。不知劉班之所遺耶。抑流傳之脫簡耶。今觀屈原賦二十五篇以下。共二十家爲一種。陸賈賦三篇以下。共二十一家爲一種。孫卿賦十篇以下。共二十五家爲一種。名類相同。而區種有別。當日必有其義例。今諸家之賦。十逸八九。而敘論之說。闕焉無聞。非著錄之遺憾與。若雜賦與雜歌詩二種。則署名既異。觀者猶可辨別。第不如五略之有敘錄。更得詳其源委耳。

右十五之一

古之賦家者流。原本詩騷。出入戰國諸子。假設問對。莊列寓言之遺也。恢廓聲勢。蘇張縱橫之體也。排比諧隱。韓非儲說之屬也。徵材聚事。呂覽類輯之義也。雖其文逐聲韻。旨存比興。而深探本原。實能自成一子之學。與夫專門之書。初無差別。故其敘列諸家之所撰述。多或數十。少僅一篇。列於文林。義不多讓。爲此志也。然則三種之賦。亦如諸子之各別爲家。而當時不能盡歸一例者耳。豈若後世詩賦之家。裒然成集。使人無從辨別者哉。

右十五之二

賦者古詩之流。劉勰所謂六義附庸。蔚成大國者是也。義當列詩於前。而敘賦於後。乃得文章承變之次第。劉班顧以賦居詩前。則標略之稱詩賦。豈非顛倒與。每怪蕭梁文選。賦冠詩前。絕無義理。而後人競效法之。爲不可解。今知劉班著錄。已啓之矣。又詩賦本詩經支系。說已見前。不復置議。

右十五之三

詩賦前三種之分家。不可考矣。其與後二種之別類。甚曉然也。三種之賦。人自爲篇。後世別集之體也。雜賦一種。不列專名。而類敘爲篇。後世總集之體也。歌詩一種。則詩之與賦。固當分體者也。就其例而論之。則第一種之淮南王羣臣賦四十四篇。及第三種之秦時雜賦九篇。當隸雜賦條下。而猥廁專門之家。何所取耶。揆其所以附麗之故。則以淮南王賦列第一種。而以羣臣之作附於其下。所謂以人次也。秦時雜賦。列於荀卿賦後。志作孫卿。孝景皇帝頌前。所謂以時次也。夫著錄之例。先明家學。同列一家之中。或從人次。或從時次可也。豈有類例不通。源流迴異。概以意爲出入者哉。

右十五之四

上所自造賦二篇。顏師古注武帝所作。按劉向爲成帝時人。其去孝武之世遠矣。武帝著作。當稱孝武皇帝。乃使後人得以考定。今曰上所自造。何其標目之不明與。臣工綜當代之君。則曰上也。否則摘文紀事。上文已署某宗某帝。承上文而言之。亦可稱爲上也。竊意上所自造四字。必武帝時人標目。劉向從而著

之。不與審定稱謂。則談七略者。疑爲成帝賦矣。班氏錄以入志。則上又從班固所稱。若無師古之注。則讀志者。又疑後漢肅宗所作賦矣。

右十五之五

荀卿賦十篇。居第三種之首。當日必有取義也。按荀卿之書。有賦篇列於三十二篇之內。不知所謂賦十篇者。取其賦篇與否。曾用裁篇別出之法與否。著錄不爲明析。亦其疎也。

右十五之六

孝景皇帝頌十五篇。次於第三種賦內。其旨不可强爲之解矣。按六藝流別。賦爲最廣。比興之義。皆冒賦名。風詩無徵。存於謠謳。則雅頌之體。實與賦類同源異流者也。縱使篇第傳流。多寡不敵。有如漢代而後。濟水入河。不復別出。亦當敘入詩歌總部之後。別而次之。或與銘箴贊誄通爲部錄。抑亦可矣。何至雜入賦篇。漫無區別耶。

右十五之七

成相雜辭十一篇。隱書十八篇。次於雜賦之後。未爲得也。按楊倞注荀子。成相蓋亦賦之流也。朱子以爲雜陳古今治亂興亡之效。託之風詩以諷時君。命曰雜辭。非竟賦也。隱書注引劉向別錄。謂疑其言以相問對。通以思慮。可以無不喻。是則二書之體。乃是戰國諸子流別。後代連珠諧語之濫觴也。法當隸於諸子雜家。互見其名。爲說而附於歌詩之後可也。

右十五之八

漢志詳賦而略詩。豈其時尙使然與。帝王之作。有高祖大風鴻鵠之篇。而無武帝瓠子、秋風之什。或云秋風即在上所自造賦內。臨工之作。有黃門倡車忠等歌詩。而無蘇李河梁之篇。或云雜家有主名詩十篇。或有蘇李之作。然漢廷主名詩。豈止十篇而已乎。

右十五之九

詩歌一門。雜亂無敘。如吳楚汝南歌詩。燕代謳齊鄭歌詩之類。風之屬也。出行巡狩。及游歌詩。與漢興以來。兵所誅滅歌詩。雅之屬也。宗廟歌詩。諸神歌詩。送靈頌歌詩。頌之屬也。不爲詮次類別。六義之遺法。蕩然不可爲蹤蹟矣。

右十五之十

漢志兵書第十六

孫武兵法八十二篇。注圖九卷。此兵書權謀之首條也。按孫武傳。闔閭謂孫武曰。子之十三篇。吾盡觀之矣。阮孝緒七錄。孫子兵法三卷。十三篇爲上卷。又有中下二卷。然則杜牧謂魏武削其數十萬言。爲十三篇者非也。蓋十三篇爲經語。故進之於闔閭。其餘當是法度名數。有如形勢陰陽技巧之類。不盡通於議論文詞。故編次於中下。而爲後世亡逸者也。十三篇之自爲一書。在闔閭時已然。而漢志僅記八十三篇之總數。此其所以益滋後人之惑矣。

右十六之一

大抵漢志之疎。由於以人類書。不能以書類人也。太元法言樂箴四書。類於揚雄。所敘三十八篇。新序說苑世說列女傳四書。類於劉向。所敘六十七篇。尤其顯而易見者也。孫子八十三篇。用同而書體有異。則當別而次之。縱欲以人類書。亦當如太公之二百三十七篇。已列總目。其下分析謀八十一篇。言七十一篇。兵八十五篇之例可也。任宏部次不精。遂滋後人之惑。致謂十三篇。非孫武之完書。則校讎不精之咎也。

右十六之二

八十二篇之僅存十三。非後人之刪削也。大抵文辭易傳。而度數難久。即如同一兵書。而權謀之家。尙有存文。若形勢陰陽技巧三門。百不能得一矣。同一方技。而醫經一家。尙有存文。若經方房中神仙三門。百不能得一矣。蓋文辭人皆誦習。而制度則非專門不傳。此其所以有存逸之別歟。然則校書之於形名制度。尤宜加之意也。

右十六之三

即如孫武孫臏書。列權謀之家。而孫武有圖九卷。孫臏有圖四卷。書篇類次。猶之可也。圖則斷非權謀之篇所用者矣。不爲形勢之需。必有技巧之用。理易見也。而任宏劉班之徒。但知出於其人。即附其書之下。然則以人類書之弊。誠不可以爲訓者也。

右十六之四

按阮孝緒七錄。有孫武八陣圖一卷。是即漢志九卷之圖與否。未可知也。然圖必有名。八陣之取以名圖。亦猶始計之取以名篇。今書有其名。而圖無其目。蓋篇名合於諸子之總稱。例如是也。圖亦附於其下。而不著其名。則後人不知圖之何所用矣。

右十六之五

鄭樵言任宏部次有法。今可考而知也。權謀人也。形勢地也。陰陽天也。孟子曰。天時不如地利。地利不如人和。此三書之次第也。權謀道也。技巧藝也。以道爲本。以藝爲末。此始末之部秩也。然周官大司馬之職掌。與軍禮之司馬法諸條。當先列爲經言。別次部首。使習兵事者。知聖王之遺意焉。任宏以司馬法入權謀篇。班固始移於經禮。夫司馬之法。豈可以爲權謀乎。宜班固之出此而入彼也。惜班固不知互見之法。與別出都首。尊爲經言之例耳。

右十六之六

書有同名而異實者。必著其同異之故。而辨別其疑似焉。則與重複互注。裁篇別出之法。可以並行而不悖矣。兵形勢家之尉繚三十一篇。與雜家之尉繚子二十九篇同名。兵陰陽家之孟子一篇。與儒家之孟子十一篇同名。師曠八篇。與小說家之師曠六篇同名。力牧十五篇。與道家之力牧二十二篇同名。兵技巧家之伍子胥十篇。與雜家之伍子胥八篇同名。著錄之家。皆當別白而條著者也。若兵書之公孫鞅二

十七篇。與法家之商君二十九篇。名號雖異。而實爲一人。亦當著其是否一書也。

右十六之七

鄭樵通志劉班著錄。收書而不收圖。以爲圖譜之亡。由於不爲專門著錄始也。因於七略之中。獨取任宏兵書略。爲其書列七百九十篇。而圖至四十三卷也。然任宏兵略具在。而按錄以徵亡逸之圖。又安在哉。夫著錄之道。不係存亡。而係於考證耳。存其部目。可以旁證遠搜。此逸詩逸書之所以貴存小序也。任宏收圖。不能詳分部次。收而猶之未收也。誠欲廣圖之用。則當別爲部次。表名圖目。如八陣圖之類。而於本人本書之下。更爲重複互注。庶幾得其倫敘歟。

右十六之八

漢志數術第十七

數術諸書。多以圖著。如天文之泰一雜子星。五殘雜變星。書雖不傳。而世傳甘石星經。未著於錄。則有星圖可證者也。漢日旁氣行事占驗不傳。而隋志魏氏日旁氣圖一卷可證。海中星占驗不傳。而隋志海中星圖一卷可證。圖書祕記十七篇。著於天文之錄。耿昌月行帛圖。著於歷譜之錄。後漢歷志賈逵論。引甘露二年。大司農丞耿壽昌奏。以圖儀度日月行。考驗天運。則諸書之有圖。蓋指不可勝屈矣。尹咸校數術書。非特不能離別圖書。標目家學。卽僅如任宏之兵書條例。但注有圖於本書之下。亦不能也。此其所以難究紊歟。

右十七之一

五行家之鍾律災應。當與六藝略樂經諸書互注。鍾律叢辰日苑鍾律消息黃鍾三書。亦同五音奇膠。用兵二十三卷。刑德二十一卷。當與兵書陰陽家互注。其五行之本尚書。蓍龜之本周易。已具論次。不復置議。

右十七之二

雜占家之禳祀天文、請雨、止雨、雜子、候歲、泰一子貫二家、神農、教田、相土、耕種諸書。當與諸子農家互注。

右十七之三

形法之家。不出五行雜占二條。惟山海經宜出地理專門。而無其部次。故强著之形法也。說已見前。不復置論。

右十七之四

漢志方技第十八

方技之書。大要有四。經脈方藥而已。經闡其道。脈運其術。方致其功。藥辨其性。四者備。而方技之事備矣。今李國柱所校四種。則有醫經經方二種而已。脈書藥書。竟缺其目。其房中神仙。則事兼道術。非復方技之正宗矣。宜乎敘方技者。至今猶昧昧於四部相承之義焉。按司馬遷扁鵲倉公傳。公乘陽慶傳黃帝扁鵲之脈書。是西京未嘗無脈書也。又按班固郊祀志。成帝初。有本草待詔樓護。傳少誦醫經本草方術。是西京未嘗無藥書也。李國柱專官典校。而書有缺遺。類例不盡著錄。家法豈易言哉。

四庫全書考證

（一）

王太岳等撰輯

總目

卷一……一
經部十五種
卷二……五一
經部二十三種
卷三……九三
經部三十種
卷四……一二九
經部十種
卷五……一六七
經部十五種
卷六……一九一

卷七……二二七
經部八種
卷八……二五七
經部十八種
卷九……二九五
經部二種
卷十……三三一
經部九種
卷十一……三七九
經部十種
卷十二……四一三
經部
卷十三……四四九
經部以上共一種
卷十四……四七三
經部一種
卷十五……五三一
經部八種
卷十六……五七九
經部五種
卷十七……六二九
經部九種
卷十八……六七九
經部二十八種
卷十九……七二五
經部二十八種
卷二十……七六七
經部九種
卷二十一……八〇一
經部三種

經部一種
卷二十二……八六五
經部十一種
卷二十三……八八七
史部
卷二十四……九一九
史部以上共一種
卷二十五……九五五
史部五種
卷二十六……一〇一三
史部八種
卷二十七……一〇六五
史部四種
卷二十八……一一三三
史部二種
卷二十九……一一八五
史部十種
卷三十……一二一一
史部一種
卷三十一……一二五三
史部十三種
卷三十二……一二八三
史部四種
卷三十三……一三一五
史部
卷三十四……一三五五
史部
卷三十五……一三九一
史部以上共一種
卷三十六……一四一九

史部四種
卷三十七……一四六三
史部二十五種
卷三十八……一五一一
史部二十四種
卷三十九……一五五七
史部十四種
卷四十……一五九五
史部三十九種
卷四十一……一六四七
史部二種
卷四十二……一七〇五
史部
卷四十三……一七五五
史部
卷四十四……一八〇七
史部以上共一種
卷四十五……一八五五
史部三十五種
卷四十六……一九〇七
史部
卷四十七……一九五三
史部以上共一種
卷四十八……一九九七
子部十六種
卷四十九……二〇二九
子部二十八種
卷五十……二〇七一
子部十九種
卷五十一……二一一九

子部十七種
卷五十二……二一六三
子部二十九種
卷五十三……二二〇一
子部二十七種
卷五十四……二二三七
子部二十八種
卷五十五……二二六一
子部六種
卷五十六……二二九三
子部一種
卷五十七……二三二一
子部十種
卷五十八……二三六三
子部一種
卷五十九……二四二五
子部
卷六十……二四八九
子部
卷六十一……二五二七
子部以上共一種
卷六十二……二五九五
子部四種
卷六十三……二六二九
子部十三種
卷六十四……二六六七
子部七種
卷六十五……二七一七
子部一種
卷六十六……二七五九

子部二種
卷六十七……二七九三
子部一種
卷六十八……二八三七
子部
卷六十九……二八七九
子部
卷七十……二九一七
子部以上共二種
卷七十一……二九五五
子部二十九種
卷七十二……二九九七
子部二十八種
卷七十三……三〇五九
子部十九種
卷七十四……三一〇七
集部十二種
卷七十五……三一三一
集部一種
卷七十六……三一六七
集部二十六種
卷七十七……三一九九
集部十二種
卷七十八……三二二九
集部十七種
卷七十九……三二七七
集部二十種
卷八十……三三一五
集部二十一種
卷八十一……三三四七

集部二十一種……三三八七
卷八十二……三三八七
集部十四種……三四二三
卷八十三……三四二三
集部十九種……三四六一
卷八十四……三四六一
集部二十五種……三四九三
卷八十五……三四九三
集部二十四種……三五二七
卷八十六……三五二七
集部三十四種……三五六三
卷八十七……三五六三
集部二十一種……三五九九
卷八十八……三五九九
集部二十二種……三六三一
卷八十九……三六三一
集部五種……三六七七
卷九十……三六七七
集部八種……三七二一
卷九十一……三七二一
集部二十二種……三七六一
卷九十二……三七六一
集部五種……三八一七
卷九十三……三八一七
集部七種……三八七一
卷九十四……三八七一
集部……三九〇三
卷九十五……三九〇三
集部……三九三九
卷九十六……三九三九

集部以上共一種
卷九十七……三九六七
集部四種……三九九一
卷九十八……三九九一
集部一種……四〇五五
卷九十九……四〇五五
集部八種……四〇八一
卷一百……四〇八一
集部二十九種

纂輯官

候補司業臣王大岳
候補司業臣曹錫寶
原纂官
中允銜編修臣王燕緒
編修　銜臣朱鈐
檢討臣何思鈞
庶吉士臣倉聖脉
知縣臣楊懋珩
知縣臣繆琪

楊氏易傳
易說
易傳燈
厚齋易學

四庫全書考證卷一

經部

周易注疏
周易口義
橫渠易說
了齋易說
讀易詳說
易小傳
周易窺餘
易變體義
郭氏傳家易說
周易義海撮要
復齋易說

周易注疏　魏王弼注　唐陸德明音義　孔穎達疏

卷首上

伯授太山毛萇如案毛前漢書作屯。

卷一

乾卦文言疏。或在事後言之。刊本言訛者。據毛本改。

九四重剛而不中疏。以其上下無定。故心或之也。刊本或訛惑。據經及毛本改。

卷二

蒙六五注。以夫陰質居於尊位。刊本於訛中。據毛本改。

卷三

比六三注。二爲五應。刊本應訛貞。據毛本改。

小畜健而巽注。今上九獨能固九三之路。刊本今訛乎。據毛本改。

卷四

豫彖疏。故直稱時。不云義。文略不云用也。刊本文訛又。據毛本改。

隨彖疏。故云隨時也。刊本也訛矣。據毛本改。

六二注居隨之時體分柔弱刊本分訛於據毛本改

上六注王用亨于西山者刊本者訛也據毛本改

卷五

剝六五注若能施寵小人似宮人而已刊本似訛於據疏及毛本改

復卦詞疏欲速反之與復而得其道刊本速訛使據毛本改

卷六

大壯上六注苟定其分固志在三刊本三訛一據疏及毛本改

明夷六四注隨時辟難刊本隨訛難據疏及毛本改

卷八

萃六三注不若一陰一陽之應刊本應訛至據疏及毛本改

困上六疏象不言困於巽隨刊本象不訛應亦據毛本改

卷十一

繫辭上分而爲二注奇凡四揲之餘刊本凡訛況據毛本改

周易口義　宋胡瑗撰

卷一

乾卦義民生在勤刊本民沿唐諱作人據左傳改

初九義一陽始萌於黃鍾之宮刊本鍾訛泉據漢書改

初九潛龍勿用義此孔子欲申言乾六爻之旨刊本申訛深今改

卷二

師六四義次者止之義也刊本止訛次今改

卷五

大畜象傳義言人君之於臣有大正大賢之道刊本複衍臣字今刪

卷六

晉九四義貪殘剝刻之物也刊本殘訛賤今改

卷八

鼎六五義言六五以陰柔之質居大中之位刊本質訛職今改

卷九

漸卦義以待媒妁之言聘問之禮刊本聘問之禮訛之禮聘問今改

卷十

節九二義是以不出戶庭也刊本是訛畢今改

繫辭上

可久則賢人之德義聖人顯諸仁藏諸用刊本諸並訛其今改

大衍之數五十義其一不用者刊本其訛以今改

是故聖人以通天下之志義度人之情僞利害刊本度訛庶今改

繫辭下

包犧氏沒義耜者博五寸刊本博訛薄今改

說卦

天地定位義其性濕而潤下刊本濕訛溫今改

坎爲水義爲隱伏取其水行地中也刊本水地二字互訛今改

橫渠易說　宋張載撰

卷一

終日乾乾與時偕行說人能以大爲心常以聖人之規模爲己任刊本大訛天據張子全書改　又其實天位也不曰天位而曰天德刊本位並訛地今改

否九五說草木漸包刊本訛厥草惟包據書經改

大有初九說四匪其彭刊本彭訛旁今改

觀彖曰大觀在上說誠於此動於彼刊本誠訛戒據張子全書改

剝上九說然其德備猶爲民所載刊本德訛得據張子全書改

大畜利貞說必无心處一乃善也刊本善訛養　又易大抵以艮爲止刊本艮訛足並據張子全書改

坎九二說然二居險中而未出也刊本出訛困據張子全書改

離六二說悲衰暮故爲樂不爲則復嗟年景之不足也刊本則訛別據張子全書改

卷二

升六四說得臣無家堯之志也刊本臣訛其據經改

革上六說大抵止乃有光明刊本大訛文今改

小過六五說今自西而東趨其所應刊本自訛日據張子全書改

卷三

繫辭上仰以觀于天文說方其聚也安得不謂之有刊本脫其字據正蒙增

鼓萬物而不與聖人同憂說雖聖亦人耳刊本雖訛難今改

知崇禮卑說指下文成性存存道義之門而言也刊本指訛比今改

繫辭下神農氏沒說、不順革之使民宜之也、刊本顯訛類、今改。
易曰憧憧往來說、豫則事有備、刊本有訛、无今改。
天地絪緼萬物化醇說、萬物之所以相感者、刊本萬訛焉、據張子全書改。

附錄

橫渠先生行狀、變化氣質之道、刊本脫氣質之三字、據張子全書補。

了齋易說　宋陳瓘撰

小畜卦說、與說輻、本擘也、案擘、陳氏並改爲孿、中孚卦說曰、一乳二子曰孿、與注疏本異。
拜卦說、其道不交、則莫之與也、原本道訛通、據注疏改。

讀易詳說　宋李光撰

卷一

乾彖說、聖人作易之意、首立乾坤兩卦、以明君臣之大分、案光易說、專引史事明易、此二句已括全書之旨。
六四說、蓋坤之六五、非女君、則攝主也、案六五爻象文言皆無貶辭、李氏拘於君臣之說、故曰非女君則攝主、本爻實無此義、此蓋本程傳、李氏舛言曰、乾之九五、堯、舜之君也、坤之六五、皐陶、稷、契之臣也、斯爲得之。
蒙彖說、乾爲剛健創業之主、蒙爲繼體幼沖之君、案蒙以養正、凡童幼之有資於師長者、皆象焉、李氏多引史書解易、故云然。

卷二

需彖傳說、聖人易上六九二一爻而成離、離有光明之象、所謂坤以陰交乾而生離也、案聖人易上六九二一爻而成離、此則需之家人也、李氏解他卦、言變卦者甚少、獨需卦取此象、蓋因彖中光字生義、於全書體例、殊欠畫一。
師彖說、如樂毅之伐齊、王濬、王渾之平吳、鄧艾、鍾會之滅蜀、雖吉而有咎悔、案吉无咎、自指君言之、言能用丈人、則吉无咎也、今引樂毅諸人事、則吉无咎屬丈人矣、與彖傳可以王矣句不合。
比彖傳說、然則彖建諸侯、或大封同姓、以復周、漢三代之制、豈非今日之先務哉、案封建郡縣之得失、前人論之詳矣、李氏欲行封建於南宋之時、尤屬迂論。

卷三

否彖說、否泰相因、有非人力之所能勝、故曰、否之匪人、先儒或以匪人爲匪人道、案程傳、天地不交、不生萬物、故曰、非人道也、朱子本義亦從之、語類又曰、此三字衍、以說者多牽強也。

卷四

剝初六說、牀者、人所安處、小人竭民之力、斂民之財、以奉其上、使斯民離散汴渙、失其所常處而莫之卹也、案剝牀以足、程傳本義、皆指小人、案君子言、李氏獨以剝民立論、較諸家之論更爲辨切。

卷七

夬九五說、莧陸、莧之生陵陸者、案莧陸、釋文、馬鄭云、商陸也、宋衷云、莧、莧菜、陸、當陸、程子謂即馬齒莧、朱子本義因之、而語類又以爲兩物、今李氏以爲莧之生陵陸者、其說甚新、然如其解、則當云陸莧、不當云莧陸、姑以備一說可也。

卷八

升彖說、南征吉者、此文王伐紂之志也、案南征、朱子曰、前進也、今謂此文王伐紂之志、顯與以服事殷相背、不若舊說爲安。
象傳說、順德、則坤之象也、案順德、晉訓、晁氏曰、史證云、何妥作愼、朱子曰、王肅本順作愼、今云順德爲坤之象、大切且義。
井上六說、井收汲也、收其綆以上水也、案收、釋文、馬云、汲也、陸績云、井幹也、此云收其綆以上水、蓋參用馬義、而微有不同。

卷九

漸六二說、磐、石之盤旋於水中者、案磐、釋文、山石之安也、馬云、山中磐紆、程子曰、江河之濱所有、朱子曰、漸遠于水、今以爲石之盤旋於水中者、亦可以備一說。
上九說、上與三皆稱陸、人臣致身于極高之位、能自卑巽、下與三同、孟虛乎屈伸之理、所以吉也、案上爻陸字、朱子曰、胡氏、程氏皆云、當作逵、今刻韻讀之、良是、顧炎武云、古讀儀爲阿、不與逵協、今云上與三皆稱陸、蓋從經文不改字也。

易小傳　宋沈該撰

明例

離之爲言爲牛爲鳥、注、稷子之生、箕得明夷之晉、刊本子訛公、據左傳改。

卷一上

坤六五傳、裳下之飾也、元善之長也、刊本脫元善之長也五字、又中美能黃、下美則裳、刊本能字、則字、並訛爲征、據左傳改。

卷二上

泰六五傳、坎中男、刊本闕男字、今補。
豫論、豫樂而當、刊本闕樂字、今補、又蓋亦歸德于上帝祖考而已、刊本蓋訛盍、今改。

卷二下

蠱論淫溺之所生也。刊本淫溺訛晦淫。據說文改。

卷三上

噬嗑六五傳。位尊民服。刊本位尊二字互倒。今改。

大畜六五傳。五爲畜主。居尊側下。而以柔克顯家者也。刊本家訛之。今改。

卷五下

漸九三。婦孕不育。刊本育訛復。據經改。

卷六上

旅六二傳。僕強壯而在外者也。刊本脫在字。今增。

周易纘餘　宋鄭剛中撰

卷一

屯彖傳注。荀爽謂屯本純坎。初升二、二降初。是皆剛柔之變。案李鼎祚易集解載荀爽曰。此本坎卦。下有案字。則初六升二、九二降初。係鼎祚之說。今概冠以爽謂云云。假欠明晰。

蒙彖傳注。干寶曰。屯、爲物之始生。蒙、爲物之稚。案易集解載干寶說曰。蒙於消息爲正月卦。正月之時。陽氣上達。故屯爲物之始生。蒙爲物之稚。今既刪去上文。則屯爲物之始生二句。宜引序卦。不宜引干寶。

初六注。李鼎祚謂震足長手。互與坎連。故稱桎梏。初動成兌。坎象毀說之象。案集解震足長手云云。皆虞翻說。不宜作鼎祚。又初動成兌。集解本動作發。

六五注。荀爽謂此成王任周召之爻。案集解載荀爽曰。順乎上。巽于二。有似成王任用周召也。文義與此小異。

上九注。虞翻曰。體艮爲手。五變上動成坎而逆乘陽。故不利爲寇。原本而訛從。據易集解改。

卷二

需九五注。荀爽曰。五互離坎。水在離火上。酒食也。顯本互離訛互體。據易集解改。

訟彖傳注。獨才謂訟自遯來。二進居二。三降居二。此所謂剛來而得中。案易集解載獨才曰。此本遯卦下有案字。則二進居二三句。係鼎祚說。今概冠以獨才。尚欠分析。

九二注。李鼎祚謂坤爲戶。乾爲百。三爻。故爲三百戶。案易集解。此係虞翻說。今竟作鼎祚。似誤。

師彖傳注。獨才曰。此本師卦。案六五降二。九二升五。剛往得中。爲比之主。故能原究旅道以求長正而无咎矣。案此係鼎祚解獨才之說。今合爲一說。微欠分析。

九五注。李鼎祚謂下三陰爲三驅。不及初。故失前禽。案易集解。此係虞翻之說。今引爲鼎祚。尚欠分析。

卷三

小畜彖傳注。李鼎祚謂升天爲雲。降地爲雨。故不雨爲尚往。案易集解。此係虞翻說。非李鼎祚。

九三注。敗輻。則輿無所憑。車不可行。敗輹。則縛之可以復進。案經典釋文於小畜云。輻、亦作輹。馬云。車下縛。鄭云。伏兔。於大畜云。輹、或作輻。是二字古本通用。然又引釋名云。輹、伏於軸上。則輻在輪中。輹在車下。本係兩物。剛中謂縛之可以復進。於輹伏軸上之義。尚欠分析。

上九注。虞翻曰。坎爲輪。故尚德載。皆謂上動也。案今本易集解輪作車。考說卦。坎爲弓輪。其于輿也。爲多眚。則作輪爲是。今刻蓋誤。

履彖傳注。鼎祚易所謂坤稽乾。政乾履之也。案鼎祚易。係虞翻說。據通書之例。亦宜作虞翻。又虞翻謂五坎爲疢病。案坎爲疢病。蓋約說且坎爲心病、爲耳痛之文。今本易集解疢作疾。似作疢字。於經爲合。

六三注。鼎祚曰。三變成乾。武人爲大君之象。案易集解。此係虞翻說。上文既有侯果曰。則此二句。不宜冠以鼎祚易三字。

泰九三注。鼎祚易謂二之五得正在坎中。故艱貞。案此係虞翻說。非鼎祚。

否彖傳。不可榮以祿。案榮、今本俱作榮。注引虞翻說坤爲釜。又云。榮、或爲榮。知其經文本作榮。今仍之。

卷四

大有初九。鼎祚易謂比初動成屯。案此係虞翻說。非鼎祚。

謙九三。鼎祚易謂泰陰順陽故高長服。案此係荀爽說。非鼎祚。

卷五

臨彖傳注。易傳謂陽生之八月。先儒以爲申酉。誤矣。案易集解。虞翻曰。臨消於遯。六月卦也。於周爲八月。荀以兌爲八月。兌於周爲十月。十八月。失之甚矣。朱子語錄曰。恐文王作卦辭時。只以周正紀之。鄭氏單舉程子易傳。然自虞翻以來。已有兩說。則其傳已久矣。又鼎祚謂三動成乾。天得正爲泰。案易集解。此亦係虞翻說。上文既有虞翻謂兌爲水澤云云。則鼎祚謂三字。疑衍。

臨上六注。鼎祚易謂上過應於陽。敦厚之意。案易集解。此係荀爽說。非鼎祚。

噬嗑初九注。鼎祚易謂震爲足。坎爲校。震沒坎下。故屨校滅趾。案此係虞翻說。非鼎祚。

六二注。荀爽集解。艮爲鼻。案集解。係李鼎祚書名。又二五體艮。艮爲鼻。係侯果說。非荀爽。此句疑有脫誤。今無別本可校。姑仍其舊。

卷六

剝彖注。虞翻曰。山高絕于地。今附地者。明其剝也。案李氏易集解作虞氏說。原本作虞翻。或別有所據。

復彖注。虞翻謂坤合爲閉關。巽爲商旅。爲近利市三倍。巽伏初。故不行。非是。如此復之初九與剝上九相反。其互體固有巽也。案易集解作姤巽伏初。此謂復與姤旁通也。鄭氏謂復剝相因。互體有巽。似失虞翻之指。

大畜彖注。虞翻謂乾爲言。震爲行。坎爲志識。案今易集解本載虞翻說。無識字。

卷七

頤象傳注、鼎祚易謂頤本觀卦初六升爲六五、九五降爲初九、案易集解、此係侯果說、前宋衷、鄭康成、後翟元諸家說、皆見鼎祚易、今既各標其名、則此條不得獨標鼎祚、於引書體例、似欠畫一、

大過上六注、以大壯震之足涉滅木、兌之水滅頂象、案本卦無震、此蓋用虞翻大壯初五相易、則爲大過之說、

離象傳注、九家易離爲牝牛、案易集解、載虞翻說、坤爲牝牛、又離卦彖畜牝牛吉、九家逸象、疑本於此、

卷八

咸六二注、鄭康成謂腓、腨腸也、腨市緣切、此本唐韻、經典釋文同、案腨以專得聲、宜從隼韻、韻會、作主兗切、

恒九四、虞翻謂禽二也、案易集解載虞翻說、田謂二也、地上稱田、无禽、謂五也、九四失位利、二上之五已變承之、故曰田无禽、今乃曰虞翻謂禽二也、似有訛脫、

卷九

家人上九注、先儒謂三動爲坤、爲身上之三、反身之謂、案易集解、此係虞翻說、原本或衆其名、或稱先儒、於引書似欠畫一、

解上六、李鼎祚謂離爲隼、案易集解、此係虞翻說、又曰以下、乃係鼎祚、今俱作鼎祚說、似欠分晰、

卷十

損初九注、已事、古本或作祀事、案易集解、虞翻曰、祀、祭祀、坤爲事、又曰、祀、舊作巳也、釋文亦曰、虞作祀、則祀事乃翻一家之說、非有古本相傳如此也、

夬象注、則忌、當作明忌、居謂以德自處、明謂通達其理、案朱子本義云、居德則忌、未詳、諸說皆嫌迂、

九三注、頄、或音仇、案釋文、頄、蜀才作仇、非音也、

九四注、次且、或作趦趄、案釋文、本亦作趦趄、或作趑趄、則六字古本通用、惟說文及鄭次作趣、爲異於諸本、

九五注、馬鄭皆以商陸爲苋陸、惟宋衷爲苋蕢、案易集解、虞翻曰、苋、說、陸、和睦、蕢讀言苋陸、字之誤也、馬君、荀氏皆從之、非也、然如虞說、須改經字、似不如馬鄭舊說爲安、

姤象注、誥本或作詰、案釋文、鄭作詰、王肅同、

初六注、蹢躅、古文作躑躅、案釋文、一本作躑躅、古文傳躑躅、則六字古本通用、

卷十一

萃象注、大抵萃有艮巽、互動則有離坎、原本互訛五、案易集解、虞翻曰、三四失位、利之正、變成離則動、蓋謂互體之艮巽動也、故有離象、若五動、則止有坎象、無離象、今據虞說改正、

六二注、先儒謂巽爲繩、艮爲手引之象、案易集解、此係虞翻說、不應變例稱先儒、

六三注、虞仲翔謂巽爲號、故嗟如、原本巽訛兌、今據易集解改、

井象傳注、荀爽謂巽繩爲繩、初欲應五、爲二所拘、案易集解、巽繩爲繩、係虞翻說、初欲應五爲二所拘、係荀爽說、今引爲一人之說、微欠分晰、

卷十二

革九五注、馬融、宋衷、皆以兌爲虎、案易集解、宋衷曰、兌爲白虎、九者變爻、故曰大人虎變、至馬融解此爻、無兌爲虎之文、

鼎九三注、先儒謂三動成離坎、案易集解、此係虞翻說、不應變例稱先儒、又離坎、今本作兩坎、兩坎、或取兩耳之象、案下文離爲雉、坎爲膏、則作離坎、於義亦通、今姑仍其舊、

震九四注、先儒謂坤土得水爲泥、案易集解、此係虞翻說、又水、今本作雨、取互坎象、於義皆通、

六五注、先儒謂乘剛山頂、故危、案易集解、此亦係虞翻說、

艮彖傳注、處陰体陽、七鬱皆閉、案二語、皆本莊子、係道家之說、似不可以解經、

九三注、無心、諸儒讀不一、子夏、王弼、作蔑、孟喜、京房、馬融、王肅、作熱、虞翻作閱、荀爽作勤、案易集解、虞翻主閱、攻馬氏、荀氏之說、惠棟曰、勤、蔑、閱、三字古文通、漢官光祿勳、胡廣解云、勤者、閱也、見續漢志、劉昭注、亦可以備一義、

卷十三

渙彖傳注、蔡僧謂乾四之坤、四爲艮、爲居、以陽落陰、故以居賢德善俗也、案易集解、此係虞翻說、不應變例稱先儒、又上文有君子謂否乾、乾爲賢德、坤陰小人、柔弱爲俗、四句、今節去、則乾四之坤、語似無本、

六三注、先儒以承三應五、爲不素飽者、爲陽爻實也、案易集解、此係虞翻說、

九三注、先儒謂三動坤順、坎象不見、故利禦寇、案易集解、此係虞翻說、又原本脫坤順二字、於義未完、據易集解補、

歸妹象注、干寶曰、雷薄于澤、八月九月、將藏之時也、君子象之、故不敢恃一時之虞、而有將來之慮、案易集解、今刻本作不敢恃當今之虞而慮將來禍也、意同語異、鄭氏或別有所據、

九二注、李鼎祚易謂震上兌下、離日不正、故眇能視、案易集解、此係虞翻說、亦宜與前後一例作虞翻曰、又眇能視、能集解作而、今姑仍原本、

上六注、鼎祚易謂震爲筐、案易集解、此亦作虞翻說、

豐象傳注、鼎祚易謂五動之正、則四變成離、案易集解、此亦係虞翻說、

九三注、馬融皆謂輔星、日中見沫、言所見之愈不明也、案經典釋文、沫、鄭作昧、子夏傳云、昧、星之小者、馬同、薛云、輔星也、則馬氏說自與子夏傳同、若曰馬薛皆謂輔星、似誤會釋文之意、

六五注、鼎祚易謂五動得正、則二來應之、案易集解、此亦係虞翻說、

卷十四

巽象傳注王弼注有命乃行也四字王昭素謂當在重巽以申命之下象或脫文案四字顯係注文非經文所本有謂象或脫文似誤

渙六三注集傳謂坤爲身三上相易析坤成巽離目下視幽躬之象原本節去離目八字於義未完今據渾上易傳補

卷十五

既濟彖傳注鼎祚易謂二上之五終止于泰則反成否案此係宣翻說下四有侯果曰則虞說不應標鼎祚易又剛得正柔得中故初吉終窮原本脫故其道窮於義未完今據易集解改正

易變體義　宋都絜撰

原序

竹垞序爻辭之合于變體者先儒略焉聖與始演爲一書案李鼎祚集解多言卦爻之變專爲一書則始於都氏

張九成序卦爻大象適與理相當者聖人則有辭以繫之象爻之辭未盡聖人又爲傳六十四卦之後以明之一章示賢人也二章示君子也三章戒衆人也四章言聖人體用之道也案六十四卦之傳謂繫辭上下傳注疏及本義俱分爲二篇此述都氏之義分爲四章與諸儒之說異

卷二

訟初六注此訟之履也而爻詞云爾者蓋自道德之失三變而後有禮故出禮必入刑而訟之所以不可已也案失道而後德失德而後仁本老子道德經語引以解易殊非經義

卷四

觀六二注故井蛙猶一壑之水則不知東海之樂河伯順流而東行然後知北海之大此所以取渙離之義而變體爲渙離卦曰渙離也其謂是歟案井蛙河伯云云本莊子寓言今引以詁經非體也

卷五

復初九注不遠而復則終得坤道之靜矣故法地道而无祇悔盡人道而无吉祇言地道之神元言人道之善而人則法地者也故其變體爲坤焉案无祇悔程傳云祇抵也玉篇云適也義亦同无祇悔言不至於悔也本義因之此以祇爲地神立說太新於經意亦未合

六三注頻謂嚬蹙之頻不得已之貌與子路之喜異矣案釋文頻如字又作嚬嚬眉也程傳云復之頻數而不能固者本義云屢失屢復之象今云不得已與程朱義異

卷六

離六二注書于湯言旁求俊乂啓迪後人而于伊尹言旁招俊乂列于庶位案旁求俊乂啓迪後人係太甲篇文旁招俊乂列于庶位係說命篇文此圖之伊尹當由記憶之訛

卷八

家人六四注夫自道以觀身已爲我累矣而況有家乎案此係老莊之見非經旨也

卷十

井初六注井雖舊而未廢人猶望其修之則莫可舍矣猶之性也聰明不開人猶待其明而有以啓之案以井喻性此都氏創說程傳朱義皆無之

艮六五注昔公叔文子之使曰夫子時然後言案以公明賈爲公叔文子之使不見于他書或係誤記

卷十一

漸九三注此漸之觀也觀臺之勢高矣物皆往焉大觀之位高矣民咸觀焉案觀注疏以爲觀示之觀此云觀臺之勢高矣蓋本鄭康成解云觀瓦體有艮艮爲宮闕之義

上九注九三言陸上九乃復于陸而變體爲蹇案上九漸陸朱子從胡氏說改爲逵此仍讀如字義亦可通

歸妹九二注此歸妹之震也而爻詞云爾者陽爲明陰爲妹震一陽而二陰則明有所不足少陽用事未至于離之文明則明亦有所未至故有眇能視之詞案歸妹虞翻云兌爲妹王弼云妹少女之稱此云陽爲明陰爲妹蓋取陽明陰暗之義書云明大命于妹邦是也則古本相通

豐九三注沫者晦而不明也案沫鄭康成作昧服虔云日中而昏也子夏傳云星之小者此云晦而不明蓋從服鄭

旅九四注資言其有剛哲之德而仁足以利物斧言其有剛斷之才而義足以制事案資斧子夏及諸儒並作齊斧此云仁足以利物蓋仍用王弼二爻注懷其資爲資貨之義

卷十二

渙初六注拯言升也附驥之謂也案拯釋文云拯救之拯馬融云舉也王肅云拔也此云升也蓋用馬氏王氏說

既濟六四注自下而來入者猶水之濡也絕而去之猶衣褻能窒舟之隙而去其濡也案繻子夏傳作襦虞翻曰乾爲衣故稱繻王弼云繻宜作濡程子曰謂濕濡也朱子從之此云自下而來入者猶水之濡蓋用注疏及程朱之義

郭氏傳家易說　宋郭雍著

卷二

否卦君子以儉德避難說楚人將鉗我於都市案漢書楚元王傳無都字

卷五

夬九五說服象於莧陸二物者案程傳以莧陸爲馬齒莧而本義因之郭氏汝諧據本草以莧陸爲商陸

則皆一物也。朱子語類又云。莫陸是兩物。莫者、馬齒莫。陸者、草陸。一名商陸。此解與語類同。

卷七

聖人以此洗心。退藏於密。案洗、石經作先。虞翻曰。聖人謂庖犧以蓍神知來。故以先心。諸家如京房、荀爽等。皆作先心。惟王肅及韓伯作洗心。附誌於此。以備參考。

周易義海撮要　宋李衡撰

卷五

姤象。故人君法此。施教命誥於四方也。刊本施訛於。據孔疏改。

卷十二

難論。惟十有一年。大統未集。案尚書武城作惟九年。僞泰誓云。惟十有一年。武王伐殷。孔穎達正義以十一年爲文王受命之數。茲仍其舊。

復齋易說　宋趙彥肅撰

卷三

賁九三。賁如濡如。刊本濡訛需。據經改。

復六二象說。二居初上。刊本二訛一。今改。

大畜九三說。艱貞則利。刊本艱訛難。據爻辭改。

卷四

蹇象說。又曰。當位貞吉。易之變如此。刊本貞訛正。據經改。

卷六

豐初九象。雖旬无咎。刊本咎訛名。據經改。

未濟上九。有孚失是。刊本是訛道。據經改。

楊氏易傳　宋楊簡撰

卷四

師象傳。中則無偏無黨。刊本則訛德。據上文改。

卷五

履象傳。樓尚書曰。刊本尚訛高。今改。

卷六

大有九三傳。左傳曰。公用亨於天子。刊本脫於字。據左傳增。

卷九

賁象傳。周公之過成王。刊本遇訛過。今改。

易說　宋趙善譽撰

統論

大抵陰陽皆由感應而生。故卦氣圖以復繫中孚。孰謂非出於子夏、商瞿之所衍述乎。案以卦氣圖出于子夏、商瞿之所衍述乎。案以卦氣圖出于

卷一

師卦說。古今說者皆以丈人爲主九二而言。殊不思帥師之權雖在乎將。而興師之權實出乎君。此六五之所以爲丈人也。案程傳。師之者必丈人。則吉而无咎。朱子、蔡氏、徐氏、皆從之。趙氏獨以爲六五。考象傳。能以衆正可以王矣。釋師貞也。剛中以下。釋丈人吉无咎也。則仍從程傳爲安。

卷二

臨卦說。惟九二之象曰。未順命也。最爲難解。案未順命也。蘇軾曰。四陰在上。負其強而未順命。故戒臨之。則吉。梁寅曰。四陰蒸盛。尚未順命于陽也。此所載諸說。俱不如二說爲安。

觀卦說。六以陰居陽位。而在坤順之極。有欲進而不能之象。故雖能觀于陽。而未免于進退。案觀我生。展翻曰。生、謂坤生民也。趙彥肅曰。下卦之主。故退觀民以成大順。自下仰上。故進觀五以望光華。以生訓民。實本虞氏。而于五六兩爻之義亦貫。諸說俱不如此說爲安。

大畜卦說。又必自警曰。閑習于輿衛而後有攸往。則无輕進犯難之失矣。案曰閑之曰。鄭康成、虞翻、陸希聲、並讀作日。陸德明曰。音越。劉云曰猶言也。此從陸德明說。則不必改作曰矣。

卷四

震卦說。啞啞、笑而不敢出聲之貌。案啞啞。馬融云。笑聲。鄭康成云。樂也。程子云。言笑和適之貌。此言笑而不敢出聲。與上句爲一意。與諸儒互異。

漸卦說。鴻漸于陸。其羽可用爲儀。吉。以其進而知退也。案本義。胡氏、程氏、皆云。陸、當作逵。謂雲路也。今以韻讀之。良是。然古韻讀儀如俄。故顧炎武、李光地、皆不從本義。此云進而知退。則仍從本字。無改經之嫌。而于義亦通。

既濟卦說。四當水火之交。雖有新繒。而不棄衣袽之戒。以其不忘濟難之始也。繒、謂繒采。衣袽、敝衣也。案注疏以繒爲襦。以袽爲塞舟之滲漏。此謂繒爲繒采。衣袽弊衣。蓋本說文及陸希聲說。與注疏異。

易傳燈　宋徐氏撰

卷一

三代制度篇文王作易該三代制度以爲易象如比九五言王用三驅蓋見王田不合圍之禮案易爻辭孔穎達以爲周公作今徐氏以爲文王作蓋用參同契之說宋儒若李過李舜臣馮椅皆主此義

先天八卦篇神農氏作歸藏初經邵康節王豫所傳以爲得之歸藏初經者遂有圓圖方圖示于人案歸藏久亡其見于隋志者僞書也邵子乾位離震巽坎艮坤之次以坤居終偶合于歸藏之義初非因歸藏而作方圓之圖也

乾上八卦篇无妄乾上震下初九自上而來爲主于內所以處陰陰不爲妄故曰无妄案易中內外往來說者不一今以經卦爲主而取上下往來之象較衆說爲的

卷二

甲庚先後篇先甲三日後甲三日言前治後治也未蠱之前前可爲大治矣飭蠱之後後尤可爲大治也案王弼註云甲者創制之令此云前治後治與註疏異

卷三

六位貴賤篇文王畫乾之卦分乾上乾下之體案此句即謂文王重卦也不如王弼說於義爲長

大衍五十篇揲蓍天地倚數之言研求其理則知大衍五十之蘊矣案以參兩爲五十數之所起較諸儒爲直捷後又云一常周流于四十九之用則仍用韓休之說

卷四

初上中爻篇下繫易爲書三章揚雄儒易緯之文訛爲夫子之作而誑後世案易緯書今傳者甚少其偶存者多涉怪異詞亦譎詭若易爲書三章平正純粹自是十翼本文今曰易緯之文訛爲夫子之作誤

兼三爲兩篇其兼三爲兩一章疑漢儒作易緯亂于大傳中案兼三爲兩以應三才即乾卦爻辭可以類推今亦以爲易緯之文誤

百物篇今說卦之後有乾坤震巽坎離艮兌八章未必夫子所黜之八索也案八索孔穎達書疏以爲即八卦然與黜八索之文不合至說卦八章自非八索不得以一索再索之文傅會

厚齋易學　宋馮椅撰

卷一　經上篇編注

經上篇注古者以韋編方册故曰篇後世以紙帛舒卷則曰卷又其後鏤木以印棠而裝之則謂之帙矣

案帙玉篇曰書衣也或作袠梁元帝金樓子多稱書若干帙鏤木始於唐末謂稱帙在鏤木以後未確

乾初九注此下第一畫爻位之名文王題此以志而系之辭者也案馮氏以爻辭爲文王作不從注疏之說

坤彖注後得主利案文言傳後得主而有常則利字宜屬下文朱子從程子之說以主利爲句馮氏從之

與古訓異

坤六五注常文從巾俗從衣作裳案常今本俱作裳據注云文從巾知其經文本作常今仍之

屯六二屯如邅如案音訓作亶釋文曰亦作邅馮氏注曰俗作邅知其經文本作亶今仍之

又陂寇讀書案注曰今從女或作構非釋文曰馬本作冓音訓晁氏曰案冓古文據注知其文不依今本加女旁今仍之

六三即鹿無虞注鹿今麓山足也案釋文曰王肅作麁李鼎祚集解引虞翻曰艮爲山山足稱麁麁林也音訓引晁氏曰麁古文馮氏注蓋本於此玩夫子象傳曰以從禽也即依朱子本義作逐麁解於義更長

蒙彖再三瀆注瀆王作渎案瀆今本作渎集解引崔憬曰渎古瀆字今馮氏云王作渎知其經文用古文作瀆仍之　又說文握持垢非案說文瀆握持垢也易再三瀆馮注雖依古文作瀆而訓則仍作煩數之義不從說文

蒙六三勿用取女注取今本作娶案釋文曰取又作娶今據注仍作取

上九利御寇案御今本作禦據注從古文作御今仍之

需彖注需待也今或作需非案釋文曰字從雨重需者非原本或作需需此需今據釋文曰需字從雨重需者非原本或作需需此需今

謙上九注鼓或省作鼓解也鄭作拕從可反晁氏曰如拕紳之拕乃得象意案鼓鄭作拕見說文李集解亦從鄭作拕引侯果曰君明道昏則奪二與四是拕與被義同注引晁氏曰如拕紳之拕考說文拕紳之拕本作袉晁說誤惠棟曾辨之

師彖大人吉案大人今本作丈人注云揚雄以大作丈謨知其經文作大人案李集解云彖云能以衆正可以王矣王必大人也子夏傳作大人是也王氏曲解大人爲丈人臆云莊嚴之稱據此則作大人於義爲長今仍之

小畜九三車說輹車今本作輿李集解作車注云車今輿知其經文從李作車今仍之　又輹今本作輻釋文云本亦作輹案輻在輪中輹馬云車下縛鄭云伏兔在軸下無之更不可行注云王作輻知其經文作輹今仍之

六四血去惕出无咎注血馬云當作恤案晁氏以爲古文恤蓋亦從馬讀

履彖履虎尾案履卦今本履虎尾上不復標卦名注以爲舊脫宜補知其經文多履字今從之

初九素履往无咎注素中庸作傃案中庸素隱行怪鄭注素讀爲攻其所傃之傃經文初不作傃此句微欠明晰

泰九二包荒案荒今本作荒釋文云本亦作荒音同李集解亦作荒注云荒今荒知其經文從李作荒今從之

六四偏偏案偏偏今本作翩翩釋文作篇篇曰子夏傳作翩翩古文作偏偏注云偏今翩知其從古文今仍之

上六城復于皇案皇今本作隍據注從古文作皇今仍之

否象否否之匪人案否卦今本否之匪人上不復標卦名注以爲脫宜補今仍之

九四弔離祉案弔今本作畱釋文鄭作古弔字注云弔今畱知其從鄭作弔今仍之

卷二

同人象同人同人于野案同人于野上今本無同人二字注曰舊脫當補知其經文本有同人二字今仍之

九四乘其庸案庸今本俱作墉釋文曰鄭作庸李氏易傳亦作庸王弼音訓引晁氏說曰庸古文今馮氏注曰庸今轉注墉知其所載經文亦從鄭李作庸今仍之

豫卦原本缺今仍補錄卦畫及經文又他書間引馮氏說并補于各爻下

九四朋盍簪注說者謂簪貫髮之象此一段據胡一桂周易會通校補　又案簪釋文曰徐側林反子夏同疾也鄭云速也音訓引晁氏說虞作戠云叢合也衆讀作撍陸希聲曰撍今捷字王洙謂即詩不憲之憲程傳曰簪取聚髮也本義曰簪聚也又速也仍從古訓馮氏蓋宗程傳

六五貞疾此條亦據周易會通校補

隨六二系小子案系今本作係據馮氏遯卦注從古文作系今仍之六三系字同

觀六二利女貞案利女貞注引釋文曰一本有利字以初爻例之无利字爲當據此則馮氏經文當无利字然釋文載此句有象曰二字初非謂經文原无利字一本或有之也馮氏蓋誤今仍依通行本增利字

噬嗑初九屨校滅止案滅止之止今本俱作趾釋文曰本亦作趾音訓引晁氏曰止古文馮氏注曰止今此知其經文本作止今仍之

賁初九賁其趾案止說同噬嗑初九今仍之

六四賁如皤如注或作燔波皆非案釋文曰皤鄭陸積作頒荀作波今馮氏不從其說　又董黃曰案音訓引釋文黃下有顙字今釋文刻本無注從今本

六五束帛戔戔注或作殘殘案釋文戔戔子夏傳作殘殘今馮注不從其說

剝六二剝牀以辨注或作辨古通辨故誤案釋文曰徐音辨具之辨足上也馬鄭同考辨即辨既云古通則非誤矣

六三剝无咎案今本剝下有之字釋文曰一本作剝之无咎非注據此謂後人所增知其經文本無之字今仍之

上九君子得車案車今本俱作輿李易解作德車載虞翻說坤爲車釋文曰京作德輿陸作德車今注云車從董遇知其經文本作車今仍之

復六三頻復注或作類案釋文類鄭作翫悔過之意於義爲長

无妄象注朱子謂史記作无望一段原本缺據周易會通補

大畜六四童牛之牿注童去其角如童子之去其髮之貌今山之去木者亦曰童牿劉表云角也案童讀如童山之童故牿讀爲角與今本異

頤初九觀我朶頤注朶京劉作墮多辯也案上注云朶頤下垂以受物與多辯之義不同則此句當別爲一義

坎六三險且沈案沈今本俱作枕釋文云古文作沈今注云沈沈溺也或作枕非知其經文本作沈今仍之

六四內約自牖案內今本俱作納音訓引晁氏曰京一行作內內自約束今注云內今本作納知其經文本作內又云約管言也謂管雖同京一行而訓或各別

鼎九三日昃之離案昃今本俱作昃說文昃日在西方時側也引易曰昃之離今注云昃古仄今昃知其經文本從說文作昃今仍之

卷三

咸九五注咸其脢心感而欲言之象案脢平脊肉云夾脊肉也朱子用之馮氏以爲心感欲言之狀說同項安世與朱子異

遯九三系遯案系今本俱作係注云系古文今係或繫知其經文從古文作系今仍之

大壯卦原本缺今補其經文家下一條據周易會通補

初九壯于趾案趾今本俱作止馮氏注于噬嗑艮之初爻俱作止則此爻亦作止今仍之

晉象注晉進也古齊案釋文云孟作齊子西反義同音訓晉古文晉今文則二字古本通用馮說蓋據釋文

六三衆允悔亡原本缺今據鄭錄經文四爻注據周易會通補

明夷六二明夷于左股用承馬壯吉案今本作明夷夷于左股注從九家易謂爲衍文承今本俱作拯注從九家作承方言出溺爲承義亦通今俱仍之

六五其子之明夷案其子今本俱作箕子注從蜀才作其子今仍之

損象二簋可用注簋古軌案釋文蜀才作軌音訓晁氏曰軌古文簋字則二字古通用

初九旨斟遺往无咎案旨今本多作已音訓晁氏曰說文作旨注謂已祀皆非今仍之

夬初九壯于前趾案趾今本作趾據注從古文作趾今仍之

九五莧陸夬夬注虞曰莧黃陸商陸也案釋文載虞記黃作莧然考李易解載虞翻曰莧說也讀夫子莞爾而笑之莞陸和睦也俗讀言莧陸字之誤也較釋文所載字義皆異

遘象遘女壯勿用取案遘今本作姤注以爲十氏所改從雜卦作遘用取下文本有女字注以爲誤增今俱仍之

初六系于金柅。案系、今本作繫。據注從古文作系。今仍之。

卷四

井象。羸其瓶。凶。案瓶、今本俱作甁。注謂文從缶。今仍之。

九二。井谷射鮒。甕敝漏。案甕、今本俱作甕。注從古文作甕。今仍之。

上六。井收勿幕。案幕、今本作羃。注宜作羃。今仍之。

鼎九四。其刑剭。凶。案刑、今本作形。注據九家、京、虞、荀悅作刑。剭、今本作渥。注據九家、京、鄭、一行、陸希聲作剭。今仍之。

艮象。艮其背。案今本艮其背上無艮字。注以爲舊脫。宜補。今從之。

六二。不承其隨。其心不快。案承、今本作拯。據注承作承。說見明夷。今仍之。

漸六二。鴻漸于般。案般、今本作磐。注據古文作般。今仍之。

九三。利御寇。案御、今本作禦。據注宜作御。今仍之。

上九。鴻漸于逵。案逵、舊本作陸。注據程朱之說作逵。今仍之。但儀古音俄、與逵陸俱不協。宜闕疑。

歸妹上六。女承匡无實。案匡、今本作筐。注據古文作匡。今仍之。

豐初九。遇其配主。唯旬无咎。案唯、今本作雖。注作唯。今仍之。

旅象。旅、小亨。貞吉。案小亨下、今本多一旅字。注以爲複出。今仍之。

九四。旅于處。喪其齊斧。案喪、今本作得。注據漢書作喪。齊、今本作資。注據子夏諸家作齊。今仍之。

渙九二。渙奔其机。案机、今本作机。訓皆同几。注以爲周禮五几。皆不從木。當是說文机字之誤。今仍之。

上九。渙其血去、惕出。无咎。案惕、今本作逖。注據朱子本義及朱震易傳作惕。今仍之。

中孚卦。原本缺。今補其經文彖辭及九二爻。注據周易會通補。

未濟六三。不利涉大川。案今本無不字。注據朱子說補。今仍之。

卷五 經上繫辭傳

乾說卦注。右論六畫之位一段。案此第就重卦後言之。若畫卦。則先有三畫。後有六畫之卦。

乾象贊曰。大行健。案象贊曰。今本俱作象曰。馮氏蓋從吳仁傑說作贊。

說卦曰。乾。陽物也。案此下所引說卦。在今本說卦傳者一二條。餘俱在今本繫辭傳。馮蓋從吳仁傑說。以繫辭上下及說卦同爲說卦三篇。故不復稱繫辭傳。

說卦曰。乾爲天。爲圜。案乾爲天句。已見于前。而博引衆說以解其義。此又統載全節之文以廣推其象。故不嫌複舉。

象贊曰。天行健。君子以自強不息。案天行健句。已見于前。馮氏輯傳之用分卦名、卦義、卦象、卦用、卦序、前列于明卦義中。茲蓋復舉以明卦用。

見羣龍无首注。揚子雲曰。過中則惕。不及則躍。案此二語。已分見于三爻四爻之下。又總載于此。

坤說卦曰。坤道成女。案馮氏以繫辭傳爲說卦。今仍之。

初六贊曰。履霜。陰始凝也。案贊曰履霜。今本多作履霜堅冰。朱子曰。魏志作初六履霜。當從之。音訓。晁氏曰。徐氏無堅冰二字。王昭素以徐氏爲然。馮氏蓋從徐氏說。

卷六

屯。勿用有攸往。注。文王系辭。案象辭。注疏謂周公作。馮氏力辨之。謂文王所作。故曰文王系辭。

上六。乘馬班如。注。前又五坎。所以窮而不能通也。案此謂以後蒙、需、訟、師、比、皆有坎卦。故曰五坎。

卷七

需贊曰。剛健而不陷。其義不困窮矣。需有孚光亨。案需有孚光亨。向來解彖傳者。俱連下貞吉爲句。馮氏獨謂宜屬上三句。較諸儒之說。于義爲長。

卷八

師九二贊曰。在師中吉。承天寵也。案寵、今本作龍。據馮氏外傳從古文作寵。今仍之。

比九五。王用三驅。注。迎來者逆。背去者順。案此與前朱震逆而背我則舍之。順而向我則取之。及朱子來者不拒。往者不追之義。正相反。當係馮氏自爲此說以備參考。

卷九

履說卦曰。履。德之基也。馮氏以繫辭爲說卦。今仍之。

卷十

泰初九。拔茅茹。以其彙征吉。注。凡言征者。必以正行之。案此例以頤六二之征凶。大壯初九之征凶。殊不符。袁氏說似未盡善。

六五。帝乙歸妹。注。帝取其尊。乙取其屈。案此語似涉附會。且帝乙之號見于經傳者非一。豈皆取其屈乎。

卷十一

同人九五說卦。子曰。君子之道。或出。或處。或默。或語。案馮氏以繫辭爲說卦。今仍之。

卷十二

謙雜卦曰。謙輕而豫怡也。案怡、今本作忘。據馮氏外傳從虞翻作怡。今仍之。

六四。无不利。撝謙。注。撝、諸說難通。案撝謙。朱子以爲發揮其謙。馮氏蓋取都絜說以爲撝去二之承已。故于此注云。諸說難通。

豫卦。原本缺。今補錄其初二三五上諸爻之義。皆據周易會通所引馮氏說以補之。

隨卦。原本缺。今補錄其二四五上諸爻之義。皆據周易會通所引馮氏之說以補之。

卷十三

臨。至於八月有凶。注。右以難言之。案臨二陽之卦。遯二陰之卦。自復至遯。凡八月。此以周正八月明象義。

又春秋書春王正月。詩云四月維夏。皆夏時也。案春秋用周正。時月俱不同于夏商。林說殊誤。馮氏

獨取之非也。

九二贊曰。未順命也。注。贊說難通。疑未衍文。案音訓。胡氏曰。未羨文。朱子亦云。未詳。然二爻辭同初九意。請四陰在前。未能藉順陽之命。故初與二必協力以臨之。然後吉无不利。則未字意自可通。

卷十四

噬嗑上九。何校滅耳。凶。案何。今本作荷。據馮氏輯注從古文作何。今仍之。

賁。亭。小利。有攸往。注。贊曰。柔來而文剛。故亨。分剛上而文柔。故利有攸往。馮氏注以爲傳寫錯誤。小字宜屬上句。今從之。

卷十五

復說卦注。李子思曰。老子。萬物並作。吾以觀其復。夫物芸芸。各歸其根曰靜。案今本老子作萬物芸芸。各復歸其根。歸根曰靜。與李所引不同。

卷十六

大畜贊曰。剛健篤實。輝光日新。案諸家皆以日新其德絕句。馮氏蓋從康成以日新絕句。其德連下句。與諸家不同。

頤初九。觀我朶頤。注。朶之字亦爲墮。多辯也。原本辯訛變。今據音訓改正。

卷十七

坎說卦注。老氏書有九九篇。明生生之理。案老子書八十一篇。今曰九九。明生生之理。似涉附會。

離上九贊曰。王用出征。以正邦也。雖匪其醜。大有功也。案今本無下二句。據馮氏外傳用王肅本有此二句。今仍之。

卷十八 經下繫辭傳

咸九四。貞吉悔亡。注。張子厚曰。釋氏以感爲幻妄。案此一段。係大程子答張子書。此冠以張子厚曰。必有訛誤。今無別本可校。姑仍其舊。

卷十九

遯九四。案馮氏輯傳之例。每爻之下。皆博引先儒之說。且有明象、明占、明義諸目。此爻下原本僅載王介甫一條。疑有脫文。但無別本可校。姑仍其舊。

大壯卦。原本缺。今補錄其解家辭及三爻二條。據周易會通補。

晉卦六三以下。原本缺。今補錄其解九四一條。據周易會通補。

卷二十三

萃九五。元永貞、悔亡。注。元永貞則四必爲大吉无咎。案此句語意未圓。似有脫誤。但無別本可校。姑仍其舊。

卷二十四

困六三。案馮氏書例。每爻之後。引贊復引說卦。此爻獨不引。非所困而困焉一段。疑有脫訛。但無別本可校。今仍其舊。

卷二十五

革。巳日乃孚。注。聞之浮屠氏善易者曰。今本巳作已。誤也。案浮屠氏不著其名。洪邁隨筆云。巳日。惟朱子發改爲巳日。僧曇瑩云。作巳亦可。十二辰自子至巳。亦陽極變午。巳日乃孚也。浮屠氏當即曇瑩。但朱震取天干之己。巳變程朱之說。今又取地支之巳。則更涉附會矣。

鼎初六。鼎顛趾。案趾。今本作趾。據馮氏輯注並從古文作趾。今仍之。

卷二十六

震彖贊。震驚百里。驚遠而懼邇也。不喪匕鬯。出可以守宗廟社稷。以爲祭主也。案今本無不喪匕鬯句。據馮氏外傳從王昭素說。以爲脫文。宜補。今仍之。

艮六二。不承其隨。其心不快。案承。今作拯。據馮氏輯注從孟京作承。今仍之。

卷二十七

漸贊曰。漸進也。案今本作漸之進也。據馮氏外傳以之字爲古複文二字之訛。今仍之。

卷二十八

旅彖贊。是以小亨旅貞吉也。案小亨旅三字。諸本皆同。惟馮氏以爲衍文。以上文已有小亨二字也。亦可以備一說。

卷三十一

中孚卦。原本缺。今補錄其經文解義四條。據周易會通補。

卷三十二

既濟初九贊曰。曳其輪。義无咎也。注。李氏曰。輪在車下。尾在隧後。初之象也。唯剛勤之材。勉於必濟。何咎之有。案朱子本義取象。雖與李氏同。然朱子以戒謹爲義。李氏以勉濟爲義。意各不同。

九三。高宗伐鬼方。注。朱子贊曰。鬼方幽遠。案釋文引倉頡篇云。鬼遠也。朱震蓋用此說。

未濟雜卦注。虞仲翔曰。六爻皆錯。故稱未濟。小注。干令升同。案易集解載干寶說甚詳。初不與虞翻同。剛柔失正故未濟也上有案字。自係李鼎祚之說。今曰干令升同。疑誤。

卷三十三 易外傳彖上贊

易外傳。案原本唯有輯注輯傳。初無外傳之目。惟宋史藝文志謂椅有易學。分三種。其一曰外傳。因細考其書之體例。每卦既引彖贊象贊以釋經。復爲注以釋贊。卽所謂外傳也。今別釐爲一種。以還其舊。

否彖贊。注。否之匪人。就象志卦。案外傳以彖辭內畀卦名者爲志卦。如否則不標其名。故曰就象志卦。此亦可備一說。

卷三十四

豫象贊。原本缺。今補錄其注一條。據周易會通補。
隨象贊。原本缺。今補錄其注一條。據周易會通補。
觀象贊注。欠志卦。案馮氏以彖傳復標卦名者爲志卦。觀曰。大觀在上。卽解經義。故曰欠志卦。此馮氏一家之例。

卷三十六易外傳彖下贊

中孚彖贊。原本缺。今補錄其注一條。據周易會通補。

卷三十七易外傳象上贊

屯象贊。雲雷屯。君子以經論。案論。今作綸。據注云。論。今轉注作綸。今仍之。

卷三十八

隨象贊。原本缺。今補錄其二五爻義。據周易會通補。
謙象贊。君子以振民練德。案練。今本作育。注從王肅本作練。今仍之。

卷三十九

噬嗑象贊。雷雷噬嗑。案雷雷。今本作雷電。馮氏據程朱說。今仍之。
剝象贊。山傅于地。案傅。今本作附。據注作傅。今從之。

卷四十二彖下贊

中孚象贊。原本缺。今補錄其解義一條。據周易會通補。

卷四十三易外繫說卦上一

說卦。案說卦。今本止一篇。馮氏據吳仁傑說漢書三篇。今繫辭傳上下篇。卽說卦篇之二。未嘗亡也。故其書直題爲說卦。今從之。
辭也者。各指其所之。注。右第三章。專言文王作易所繫之辭。案馮氏分章。三章以前。與朱子本義同。三章以後。與朱子異。
陰陽不測之謂神。注。右第四章。始言易之在天地。案本義。自易與天地準至易无體爲第四章。自一陰一陽至陰陽不測之謂神爲第五章。今馮氏總分爲第四章。中分節亦不同。
成性存存。道義之門。注。右第五章。言易之廣大。案本義。自夫易廣矣至配至德爲第六章。自子曰至道義之門爲第七章。今馮氏總分爲第五章。

卷四十四易外繫說卦上二

慢藏誨盜。注。右第六章。案第六章。在本義爲第八章。
子曰。知變化之道者。其知神之所爲乎。注。右第七章。案第七章。在本義爲第九章。
子曰。易有聖人之道四焉者。此之謂也。注。右第八章。案第八章。在本義爲第十章。
定之以吉凶。所以斷也。注。右第九章。案第九章。本義爲第十一章。

舉而措之天下之民謂之事業。注。右第十章。案本義。自易曰自天祐之至存乎德行爲第十二章。今馮氏分謂之事業以上爲第十章。以下爲十一章。

卷四十五易外傳說卦中一

理財正辭。禁民爲非曰義。注。右第二章。案本義。自篇首至禁民爲非曰義通爲第一章。今馮氏又分天地之大德曰生一節爲一章。故爲第二章。
未耨之利。以教天下。注。郭子和曰。包犧有犧牲而未粒食。案郭雍解一條。原本缺。今據傳家易說補。
重門擊柝。注。郭子和曰。豫備之義非一。獨舉此者。以黃帝堯舜之世獨有此耳。案郭雍解一條。原本缺。今據傳家易說補。

卷四十六易外傳說卦中二

後世聖人易之以棺槨。注。郭子和曰。上古之世。知簡不知禮。案郭雍解一條。原本缺。今據傳家易說補。
上古結繩而治。注。張氏曰。郭子和曰。案二條。原本缺。今據義海撮要及傳家易說補。
是故吉凶生而悔吝著也。注。右第三章。專論易本乎象。案本義。自昔者至蓋取諸夬爲第二章。自是故易者至悔吝著也爲第三章。今馮氏總分爲第三章。
其德行何也。注。張子厚曰。一其歸者。君子之道。案此一條。原本缺。今據橫渠易說補。
既辱且危。注。郭子和曰。當困而困。當據而據。道之正也。案郭雍解。原本缺。今據傳家易說補。
易曰。鼎折足。注。郭子和曰。道之用無施不可。案郭雍解。原本缺。今據傳家易說補。
易曰。自天祐之。吉无不利。此一節今本本在上篇書不盡言之前。馮氏從張子及郭氏說移于此。
是以自天祐之。吉无不利也。注。右第五章。中上篇擬議七爻未盡之旨。案本義。自易曰憧憧往來至立心勿恒凶爲第五章。今馮氏移上篇解大有上九一節于後。通爲第五章。
其稱名也。雜而不越。注。右第六章。言易自乾坤而出。案椅所分第六章。乃本義六章之半。

卷四十六易外傳說卦中二

易之興也。注。右第七章。明卦爻繫辭。案馮氏以本義所分六章之半及第七章之第一節通爲第七章。
巽以行權。注。右第八章。案第八章。乃本義之第七章。
易之爲書也。不可遠。注。張子厚曰。心不存之。是遠也。案張子一條。原本缺。今據橫渠易說補。
苟非其人。道不虛行。注。右第九章。案第九章。乃本義之第八章。又楊廷秀曰。此章言易道之用存乎變。

案此條。原本缺。今據誠齋易傳補。

其柔危。其剛勝耶。注。右第十章。辨初上中爻之位。案第十章。乃本義之第九章。
道有變動。注。右第十一章。案第十一章。乃本義之第十章。
懼以終始。注。右第十二章。案第十二章。乃本義之十一章。
將叛者其辭慙。注。右第十五章。案夫乾天下之至健也以下。本義通爲第十二章。今馮氏分爲十三、十四、十五三章。

卷四十七易外傳說卦下

說卦下。案此篇舊題爲說卦傳。馮氏以繫辭傳二篇及此篇統爲說卦三篇。故題爲說卦下。

山澤通氣。注。翟氏曰云云。案此下所引鄭康成、孔穎達、翟氏、林栗、郭雍、朱震諸家說。原本多缺。今據易傳正義、義海撮要、集解、易說集傳諸書補。

卷四十八易外傳文言

文言篇目。注。他卦亦時舉一二乎說卦。案此卽指繫辭內所列諸爻。馮氏以繫辭爲說卦。故不曰繫辭。

乾元用九乃見天則。注。此章二節皆協韻。案協韻之說始于宋吳棫韻補。而朱子從之以定詩傳。其實經傳所用。乃古人原音。歷代流傳。漸變其初。以古人爲協。非也。

卷四十九易外傳序卦

麗必有所感。故受之以咸。咸者、感也。案此三句。今本無。馮氏據晁氏王氏說增。

卷五十易外傳雜卦

明夷。昧也。案昧。今本作蔑。馮氏以韻改爲昧。今仍之。

井通而困相遇也。案遇。今作遇。馮氏以韻改爲遇。今仍之。

附錄一

古經以繫辭爲周公作。未脫承襲之舊。案爻辭。注疏謂爲周公所作。今馮氏辨以爲文王所作。故其說如此。

焦贛易林六十四卦變。案易林。晁氏曰。一名六十四卦變。然隋志五行家有易林十六卷。又有易林變占十六卷。則本爲二書。今存者止易林耳。

京房章句約象貞悔互體。案約象貞悔互體。皆京房說易之例。故馮氏以注于下。考隋志五行家。房又有章句、錯卦、妖占、占事、守林、飛候、六日七分、四時候、混沌、委化、逆刺占災異共若干卷。

王弼注韓伯注略例大衍論。案王弼注止六十四卦及略例。至大衍論。則後人所僞托。繫辭傳以下。係韓注。此唐人正義所宗也。故并列于此。

舉正。案易舉正。晁公武以爲託于韓王。洪邁則信之。要亦僞書也。

陸希聲傳微旨。案希聲微旨。原本並列于此。

雜見旁證。案雜見旁證。謂諸人皆無專書。而姓名附見于各家之書者。故彙叙于此。陳振孫書錄解題亦有此目。

附錄二

關子明傳。案關朗。後魏人。易傳。前儒多謂阮逸所僞託。又前所列。既自兩漢以迄于南宋。此下復列叙晉魏六朝數家。而又斷以唐宋。原本疑有紊錯。但無別本可校。姑仍其舊。又注以趙蕤生爲定注。謂著長短經。此是歷家淺術也。案中興書目。關子明易傳。唐趙蕤注。無生字。又長短經非星卜家言。或有

脫文。因原本如此。並仍其舊。

正心易法。案正心易法。一本作正易心法。惟玉海作正心易法。朱子謂心易。戴師愈所撰。托名麻衣道者。詳見語類。

易龍圖。案易龍圖。葉夢得謂係後人僞作。托名陳摶。

意學中興書目。周易意學。齊魯後人陸東撰。案齊魯後人句。疑有脫誤。但無別本可校。姑仍其舊。

四庫全書考證卷二

經部

重溪易傳
丙子學易編
周易卦爻經傳訓解
周易要義
易翼傳
周易輯聞
周易詳解
涂山讀周易
周易傳義附錄
讀易舉要
易象義

周易附錄纂注
周易啓蒙易傳
易纂言
周易原旨
周易程朱傳義折衷
周易衍義
周易本義集成
易象圖說內篇
易象圖說外篇
學易記
易精蘊大義
易學變通

童溪易傳　宋王宗傳撰

原序

三十卷之易書自謂無愧三聖。刊本卷之三字五倒。今改。

卷一

乾九四注。此爻言謂其非爲邪。非離羣。而爻謂其无咎。刊本非並訛不。今改。

卷三

坤彖傳注。乾元之既始乎物也。又有以資而育之。雲行雨施是也。則坤元之於物也。亦豈特生之而已哉。刊本雨訛雲。今改。　又北雞之晨。密雲不雨。此先迷也。刊本密作西。雖據小畜卦詞爲文。終屬未協。今改。

六二注。夫習而後利者有之矣。然其利有限也。刊本矣訛是。今改。

六五注。六三六五皆陰外而陽內。故三曰含章。五曰文在中也。刊本陽訛易。缺內字。據卦象改補。

君子黃中通理注。故其生色也暢於四支。刊本生訛聲。今改。

陰疑于陽必戰注。及其消也。闔之于巳然。雷陰也。刊本巳訛未。據邵子語改。

卷五

謙九二注。邑人三百戶二之居。有其資比之尺地莫非王土。一民莫非王臣。奚翅千萬也。刊本有其資訛有之資。據下文改。

卷六

小畜彖傳注。疾於行者莫颿若也。刊本者訛也。今改。

九三注。其行也有輻。如欲制之使不行。非說去其輻。不可也。刊本輻訛輹。案輻、輪轅也。周禮。輪輻三十以象日月。是輪中之直指者。若輹。則車下縛也。與輻字音同義異。今據改。

卷十一

晉彖傳注。疑云者。固非騁其智。任其巧。以增益遷就之也。刊本騁訛聘。今改。

卷十二

復彖注。經曰。往者屈也。來者信也。案此係彖辭語。考正義云。易經文王所作。傳孔子所作。故司馬遷、班固、王肅諸家皆指彖爲傳。今六經曰。于義舛矣。

无妄九五象傳注。武帝嘗試是藥於匈奴矣。太宗嘗試是藥于高麗矣。皆无疾而致憂者也。刊本缺于匈奴三字。據漢書補。

卷十四

恒六五注。魯之男子學柳下惠。而乃不學柳下惠。遂爲喜卑柳下惠。刊本柳下惠俱作下惠。案柳下惠。姓展名獲。居柳下。謚惠。非姓柳名下惠也。今改。

卷十六

晉六二注。六二以中正而獲吉者。是乃受此相介之福於六五故也。案介。前人俱訓大。此作介獨之義。與諸說大異。

六五注。如德宗以蒲朔自任。疑肅復之輕己。副姜公輔爲賣直。至用盧杞、趙贊。則至于敗亂而不知悔是也。刊本駁公字。據唐書增。

卷十八

解彖傳注。民坡而役不並。雖何時而可解耶。刊本坡訛疲。今改。

卷十九

損九二注。李大亮拒獻鷹之語。似若水反採鷄觳之使。李德裕論罷造銀盞子之詔。蘇頲不奉織半臂背子及捉毬等詔。所以益上也。止得利直。而損益之之義。刊本正得訛正德。今改。

六五注。有卷者回。颿風自南。刊本颿訛凱。據詩改。

益彖傳注。巽順也。刊本訛巽巽也。今改。

卷二十

姤彖傳。剛遇中正。天下大行也。刊本遇訛柔。據程本改。

九五象傳。有陽自天。志不舍命也。刊本脫志字。據監本坿。

卷二十二

井六四注。所興處者有修治隄防之助。而免敝漏之患。此六四之所以无咎也。刊本脫漏字。今改。

卷二十三

震六五注。中之爲道。天地得之而覆載。日月得之而照臨。維斗得之運而不窮。堯、舜、禹得之而相授受。刊本脫運字。按淮南子天文訓。帝張四維。運之以斗。今據增。

卷二十四

歸妹六五注。其君。其姊。各有所尙故也。刊本下其字訛之。據經文改。

豐彖傳注。以會蔀之條之庾。則如茨如梁如京如坻矣。刊本坻訛城。今改。

九四注。其所居者陰也。而又位重陰之下。刊本之訛居。今改。

卷二十五

巽初六注。故曰利武人之貞。刊本脫之字。今增。

上九注。魯自襄公三家分其民。四世從之。刊本民字下衍其字。今刪。

卷二十六

中孚六四注。兩服上襄。刊本襄訛箱。據詩改。

上九注。雞之鳴也。鼓其羽翰而後鳴。猶詩所謂斯螽動股。莎鷄振羽是也。刊本斯螽二字互倒。今改。

卷二十八

繫辭上易无思也注。无思无爲者。天也。誰能有思有爲。而无于人之累乎。刊本誰訛惟。今改。

卷三十

繫辭下易之爲書也原始要終注。原始要終。以爲質也。如上文所謂初率其辭而揆其方是也。刊本如上文訛而上文。今改。

說卦震爲萑葦。刊本萑作蒹。今改。

雜卦姤遇也。刊本姤訛遘。據監本改。

丙子學易編　宋李心傳撰

屯六二條。乃舍上而求二。刊本二訛三。今改。

有禽。徐氏本作擒。刊本擒訛禽。据注疏改。　又田无禽例之。刊本例訛倒。今改。

張平子思玄賦。利飛遯以保名。刊本利訛則。據文選改。

游定夫條。應地無疆。刊本地訛是。今改。

郭京條。以從禽上有何字。刊本以訛而。據經改。

位正當條。此及否兌中孚之九五。刊本五訛四。據經改。

不可大事條。是以不可大事。刊本脫不字。今增。

言語以爲階條。姚氏階作機。刊本脫姚氏階三字。據注疏增。

荀氏作佑。刊本佑訛植。據注疏改。

第十二章條六十四字。前後相連。刊本四訛六。據漢書改。

後漢書楊賜傳。刊本賜訛錫。據後漢書改。

周易卦爻經傳訓解　宋蔡淵撰

卷上

乾彖解。物所受爲性。天所賦爲命。原本性命二字互訛。今改。

坤六三解。在下卦之上。原本上訛中。今改。

屯卦解。文從中穿地未伸。原本中訛中。今改。

蒙六四解。去剛獨遠也。原本去訛取。今改。

大有彖解。使順天之美命也。原本順訛剛。據經文改。

卷下

明夷初九解。去上獨遠。原本去訛所。今改。

萃六二解。引乃吉也。原本吉訛變。今改。

巽六四解。承乘皆剛。原本乘訛剛。今改。

周易要義　宋魏了翁撰

卷一上

諸卦有四德條。或在事上言之。或在事後言。原本脫上言之或在事六字。據疏增。

卷一下

六三爲履主條。艮宮五世卦。原本脫此五字。據經與釋文增。

卷二上

同人足以涉難條。離宮歸魂卦。原本脫此五字。據經與釋文增。

卷三上

出剛長人陽反條。利有攸往者。以陽氣方長。往則小人道消也。原本脫者以陽氣至消也十三字。據疏增。

卷四下

家人利女貞條。巽宮二世卦。原本脫此五字。據經與釋文增。

卷五下

巳日乃孚條、坎宮四世卦、原本脫此五字、據經典釋文增。

卷八

市合物取噬嗑條、祝融爲市、宋衷云、顓頊臣也、案山海經、祝融、炎帝之後、管子、黃帝六相、祝融辨乎南方、使爲司徒、大戴禮、顓頊生老童、山海經、老童生祝融、帝王世紀、帝嚳以人事紀官、祝融爲火正、諸書所載祝融、俱與此異。

卷十

唯明爻則知取舍條、有應雖遠而相追睽之三上之例、原本脫此十三字、據邢璹注增。

爻有承乘外內條、遯、君子處外、臨、君子處內、原本脫外臨君子處五字、據邢璹注增。

易翼傳　宋鄭汝諧撰

上經上

履九五傳、凡易言夬、皆決去之義、刊本決訛夬、今改。

上經下

謙九三傳、九二爲衆陰之所歸、刊本陰訛陽、今改。

下經上

姤九五傳、至誠求賢、無有不遇、刊本遇訛以、據程傳改。

下經下

井九二傳、則所汲者亦敝漏之甕也、刊本脫敝漏二字、今增。

周易輯聞　宋趙汝楳撰

卷一下

師六三注、肆師凡師不功則助牽主車、刊本凡訛若、據周禮改。

卷二

蠱卦注、昭元年、秦和曰、淫溺惑亂之所生也、刊本元訛七、據左傳改。

卷三

頤象辭注、上下二陽爲斷、刊本斷訛斷、今改。

卷四

益六三注、如鄭師圃禹民之難圃、刊本鄭師訛鄭大夫、據周禮改。

卷六

旅九三注、徒御驚矣、宜乎危也、刊本危訛免、今改。

周易詳解　宋李杞撰

卷一

乾卦利貞者性情也解、謂性其情也、案性情謂各正其性命之情、今以性其情解、與經文語義、不甚相符。

坤卦履霜堅冰至蓋言順也解、夫物以順至者、必以逆觀、蓋至順之中、至逆所由伏也、案本義、古字順慎通用、順、當作慎、李氏以爲至順之中、卽至逆所由伏、說與朱子異、亦可備一解。

卷二

屯六二解、雖迴回不進、然有班馬之聲、則有欲遁之意矣、案釋文、班、鄭本作般、朱子曰、分布不進之貌、今以爲欲遁則不止於不進、但六四亦言班如、則無欲遁之意。

需象傳解、事變之來、苟不能寬之以待其定、而方且與之俱擾、則未有不顚倒錯亂而喪其所守者矣、案事變之來、謂前有坎也、解飲食宴樂之義、較前儒爲密。

卷三

比九五解、禽逆來向我、則舍之、其背而去我、則射而取之、案程子曰、去者爲逆、來者爲順、言來者撫之、去者不追也、李氏之解不如仍從程說、于義爲長。

泰六五解、帝乙、紂之父也、而史亦謂湯爲帝乙、京房載成湯嫁妹之辭、案商有三帝乙、以京房傳證歸妹之爲湯、馮椅亦同此說。

卷四

大有九四解、彭與旁同、謂三也、案釋文、彭、旁同音、程傳謂彭盛多之狀、朱子取之、今以三爲旁、蓋本王弼說、與程朱義異。

謙初六解、牧如牧羊之牧、視其後者而鞭之、自防之義也、案莊子、善養生者、如牧羊然、視其後者而鞭之、自指養生說、今乃云自防之義、非莊子本義。

卷五

觀彖傳解、疑心不生、則人范氏之火而可以不焦、誠虛不固、則射李廣之石而不瞻、以再中、案此近于語怪、不可引以解經。

卷六

頤六四解、夫四之所養者、豈非初乎、初九之剛如虎然、其視眈眈、求養于我、而四能足其所欲、使之逐逐然无不足之意、案本義、虎視眈眈、下而專也、其欲逐逐、求而繼也、俱指本爻、今云初九之剛如虎、不如本義之說爲安、後又引莊子人間世篇以解養初之道、亦非經旨。

卷八

損六五解十朋之龜當以之字爲斷句案程傳云人君能虛中自損則十朋助之矣朱子則以或益之十朋之龜爲句弗克違爲句此云當以之字爲斷句假本程子

卷十

漸象傳解山之高木之生皆有漸案漸卦取象于木今以山與木分解則經文有字無著

卷十三

繫辭上傳案注疏本作繫辭上無傳字釋文云王肅本皆作繫辭上傳訖于離卦皆有傳字案史記云易大傳漢書云韋編三絕而爲之傳則以象爻爲經以十翼爲傳亦無不可

卷十

古者包犧氏之王天下也解八卦之作在伏犧以爲贊矣而況皆自重之乎案正義重卦之人凡有四說當從王弼伏犧作八卦卽自重之爲六十四爲得其實今云六十四卦非伏犧所重殊誤

蓋取諸夬解夬決爭訟者待書契而後決之也案書契取諸夬決不單指決訟一事故曰百官以治萬民以察李氏說似偏

涂山讀周易　宋方實孫撰

卷五

蠱六四注夫柔順之才而處正僅能循常自守而已原本僅訛雖據程傳改

卷六

觀六三注遠則不爲童觀近則未爲觀國原本下爲字訛必據孔傳改

卷七

復上六象注人君居上而治衆當從天下之善原本衆訛宋據程傳改

卷八

頤六五注既以己之不足而順從於賢原本脫不字足訛良據程傳增改

坎象注夫發政行教必使民熟于見聞原本行訛其據程傳改

卷十

家人六二象注能順從而卑巽者也原本卑訛必據程傳改

卷十二

姤卦注漸以盛大是女之將長壯也原本大訛矣據程傳改

卷十三

井卦注井之爲物常而不可改也原本常訛井據程傳改

卷十五

旅九四注云我者據四而言原本四訛心據程傳改

兌六三注說不以道者也原本以訛一據程傳改

卷十六

中孚六三注謂所交孚者正應上九原本應訛與據程傳改

既濟卦注居安思危慎終如始原本始訛此據孔疏改　又九五注二在濟下尚有進也原本下訛也據程傳改

卷十九

說卦坎爲始注豕處汙濕原本處訛主據孔疏改

卷二十

序卦故受之以大壯注君子道盛原本盛訛勝據王弼注改

周易傳義附錄　朱董楷撰

卷首上

朱子筮儀皆以皂囊注半爲底半爲蓋原本上半字訛平據筮儀改

卷首下

易圖說洛書以五奇數統四偶數原本奇訛行　又又自合五而得十原本而訛則並據啓蒙改

卷一

乾彖傳朱氏附錄自陽而至陰是漸漸消磨將去案去下語類有故謂之化四字此脫

卷二下

蒙六三本義於經意尤親切原本切下衍實叶韻去聲五字此係錯簡當在下文獨遠實也下今改

卷三上

比卦傳不寧而來比者原本來訛求據程傳改

小畜卦本義故其德爲巽爲入原本入訛水據監本改

卷三下

謙卦朱氏附錄又爲君子有終之象原本脫有字據語類增

卷四上

蠱卦傳故曰利涉大川原本脫曰字據程傳增

卷五上

復卦程氏附錄日出則溺水涸原本溺字訛在日字上今改

卷五下

大過卦傳。矯時之用。小過于中者則有之。原本時訛失。據程傳改。

坎九五象傳。朱氏附錄。盈者爲之義。原本脫者字。據語類增。

卷六

遯卦傳。陰柔方長而未至于甚。原本柔訛爲。據程傳改。

卷七上

睽九四傳。唯有君則能行其志矣。案君下程傳有子字。與此異。

卷七下

益六二本義。故其象占與六五同。原本六訛九。據監本改。

萃卦傳。爲卦。澤上於地。水之聚也。案爲卦下今程傳本有兌上坤下四字。此脫。

卷八上

井上六傳。井以上因爲功。而坎口不揜。原本坎訛兌。據監本改。

革卦本義。所革皆當而悔亡也。案而下今監本有所革之三字。此脫。　又九三傳。革言。而當革之論。案謂。今程傳本作猶。

卷八下

漸九三傳。離叛其羣類。案叛、今程傳本作判。

卷九上

兌九四傳。若介然守正而疾遠邪惡。原本遠訛惡。據程傳改。

卷九下

中孚上九傳。陽性上進。風體飄颺。案陽性上進上。程傳有翰音者、音飛而實不從、處信之終、信終則衰、忠篤內喪、華美外飄、故云翰音登天、正亦滅矣、三十五字。此脫。

未濟上九本義。以剛明居未濟之極。時將可以有爲。原本將訛未。據監本改。

卷十上

繫辭乾道成男。朱氏附錄。在動物如牝牡之類。原本牡訛馬。據語類改。

易簡而天下之理得矣。朱氏附錄。乾之生物。如瓶盛水。案盛、語類作施。與此異。

卷十下

大衍之數五十。朱氏附錄。但用四十九策。合同未分。是象太乙也。原本太訛天。據啓蒙改。

卷十四

雜卦。咸、速也。恒、久也。本義。咸速當久。案今監本作咸速恆久。此從宋本。

蠱不進也。本義。自姤以下。案今監本作自大過以下。與此異。

讀易舉要　宋俞琰撰

卷一

占用陰陽老少篇。老陰居四而含六。故四爲老陰生數。六爲老陰成數。原本三陰字俱訛作陽。考河圖之數。以一三五七九爲陽。二四六八十爲陰。洛書之數亦同。居四含六。自是老陰之數。今據朱子易學啓蒙改。

占用貞悔篇。一貞八悔。如乾、夬、大有、大壯、小畜、需、大畜、泰、內一乾是貞。外八卦爲悔。案所列自乾至泰八卦。若除內卦之乾。僅七卦。今云八悔。疑少一卦。蓋其一當指重乾。亦外卦之變。不與內一乾相混。故云外八卦。非有脫誤。

卦爻之占辭篇。屯六三幾不如舍。小畜上九、歸妹六五、月幾望。皆訓近。此乃幾及之幾。非幾微之幾。與幾者動之微之幾不同。案王莘叟音訓。幾、晁氏曰。子夏傳。京、劉、一行作近。琰云訓近。與晁氏之說微有不同。

象占所稱篇。師言丈人即是大人。大字譌而爲丈字也。案王莘叟音訓引晁氏曰。子夏傳作大人之說。案揚雄作丈人。蓋古本原有異同。非譌也。

明夷六五之稱其子。案今本其俱作箕。陸德明釋文曰。蜀才作其。今俞氏主其子之說。而證以困之其妻。歸妹之其君、其娣。小過之其子、其妣。與鼎之得妾以其子、中孚之其子和之同義。與程朱之說迥異。

卷二

卦體上下。原本無上下二字。考前文已有總論卦體。此段係論卦體之上下。今校補上下二字。庶可前文不相蒙混。

卷三

論易數之是非篇。圖書徑一而圍三。故分一爲三。以一函三。布滿之則七也。七其七。則四十九也。案以一函三布滿之則七。疑謂以一及三再布滿圍三之中也。故得七數。但與朱子諸說皆不同。

三易篇。題周。當是後之史官。朱漢上以爲是周公。亦未可知。決非文王。蓋文王作易時。猶服事殷。詎肯題其書爲周。案正義謂文王作易時題周以別于殷。俞氏說與正義不同。

作彖辭爻辭之人篇。案正義以彖辭爲文王作。爻辭爲周公作。自唐以後言易者皆宗之。俞氏博引衆說。以爲盡出于文王。蓋據鄭學。亦見正義。

魏伯陽參同契云。文王帝之宗。循而演爻辭。蓋明言文王敷衍六爻之辭也。案循而一本作結體。則作敷辭爻辭俱括於內。今作循而。似止有演爻一層。但俞氏或別有所據。今姑仍原文。

卷四

漢儒相傳之易篇。王弼多取鄭玄荀說爲之訓解。案王應麟所輯周易鄭注。弼取之甚少。故李鼎祚集解

序云鄭參天象王取人事蓋各有所主今乃云舛多取玄舊說或別有據今仍原文

魏晉以後唐宋以來諸家著述篇郭京還周易舉正三卷自言得王弼韓康伯手寫眞本案郭京周易舉正洪适容齋隨筆楊甲六經圖多取之朱子以爲亂道近惠棟直以爲僞書其云得王韓手寫眞本實不可信附訂于此

顧棠字叔始吳人撰周易義類三卷序言先儒論說甚衆而其旨未嘗或同卦爻或有所同而辭固嘗不一案顧棠著錄解題作顧叔思而不著其名又云不知何人未若此書所載爲詳但始字疑係思字之訛今仍原本　又案先儒論說四句或同作不同所同作不同辭固嘗不一辭意未嘗不一與此互異

端明殿學士永嘉戴溪嘉定自號椒隱案宋史列傳字肯望讀詩紀原序作少望與此互異

臨江黎立武號時中撰周易說約一卷論大衍之數太極一兩儀三四象十八卦三十六總爲五十是之謂衍案兩儀三象太極言四象十象兩儀言合三十六故曰五十

易象義　宋丁易東撰

易統論上

以人事論易者若干寶晁子楊廷秀是也案干寶易無傳僅見于李鼎祚集解多引二帝三王之事晁公武易詁訓傳亦不存楊廷秀易傳有刻本三家外若李光詳說李杞詳解亦專以人事明易者今亦從永樂大典搜輯成編　又以心論易者若楊敬仲鐵子是黃晟元之說是也案楊簡易傳朱子謂其亂道刻本尚存鐵黃二家之書久亡　又以老莊論易者若王輔嗣韓康伯程泰之之說是也案程大昌易原久無傳本今亦從永樂大典搜輯成書約存十之七八大昌又有易老通言　又魏伯陽作參同契空同道士嘗取之案朱子作參同契考異題曰空同道士鄒訢蓋自寓其名也

卷一

上經總注夏曰連山殷曰歸藏雖首艮首坤之不同然皆止以下卦爲貞上卦爲悔故洪範但云占用二耳至文王始以六十四卦取大衍之數案洪範曰貞曰悔占用二孔安國注云內卦曰貞外卦曰悔項安世曰夏商止用貞悔至文王乃以變爻爲占不止用二丁氏蓋主此說　又文王彖辭周公爻辭合各自爲書而併爲一者蓋周公不敢自爲書特補文王所未備耳案周公作爻辭經傳皆無明文正義亦據左傳及經文推之參同契云文王帝之宗循而演爻辭則爻辭亦文王作也今云周公不敢自爲書語更無本　又古之書載以竹簡以周公之爻辭合文王之彖辭則簡册重大故分而爲二以上下別案呂祖謙謂經分上下始于文王蓋以十八卦對體覆體觀之均平無差序卦亦以兩篇各起非因簡册重大而分之也丁氏謂以簡册重大而分爲二則分二篇者不始于文王矣其說似無據

用九注二十八宿起于蒼龍之角斗杓所携常先于斗故以象陽案豐卦取見沫見斗之象朱震解賁彖傳亦據日月所歷之辰今以諸爻多取象于龍故以蒼龍七宿解之雖一偏之見亦可以備一說

坤彖注先于乾則迷而失道後于乾則得所主而利也案注疏及程傳本義皆以主利爲句丁氏蓋用孫解盧氏說

六二注以地勢言之東西爲緯南北爲經直也而會于中由東而南而西而北而東方也案天道曰圓地道曰方今以方隅言之似涉于滯

屯六二注還說文作鬟馬不進也案許愼說文所引易皆孟喜易與今世易字多不同

卷二

師彖注丈人卽大人也在五位則曰大人在二則人臣耳故曰丈人案丈人鄭注謂能以法度長于人丁氏謂在二爲人臣故曰大人然則乾卦二五俱稱大人例之似未確

小畜九三注輻陸氏釋文曰本亦作輹子夏虞翻同項氏曰輻无說理與下之輹乃有說時案胡炳文云大畜九二說輹剛而得中自止而不進也小畜九三說輻剛而不中止于陰而不得進也據此則二卦各有取義不必因他本而疑經文

卷三

大有九四注彭讀爲旁盛滿貌詩四牡彭彭是也離爲大腹旁也案彭之讀爲旁聲之轉也則離爲大腹旁也之旁仍宜作彭

觀六四注六四巽也動則爲乾乾王也乾西北之卦賓位古者坐賓于西北賓于王也案坐賓于西北乃鄉飲酒之禮諸侯之禮也天子賓賢之禮席位不見於經此云賓于王也微涉牽合

卷四

賁六二注須嬬妾之稱天文須女是也案須傳義俱從隨頤而動之義惟音訓載晁氏曰須與歸妹六三同今文作孺嬬妾也丁氏蓋用其說

復六三注頻卽瀕水涯也爻變坎爲水又在下卦之上瀕乎上卦故曰瀕復案釋文頻又作嚬嚬眉也音訓載晁氏曰今文作顰程朱皆取歷復之義此以頻爲瀕亦可以備一說

咸九五注咸曰脢在口下心上卽喉中之梅核案脢音訓載晁氏曰子夏鄭虞許王皆以爲夾脊肉獨王弼心之上口之下其說未知所出今以爲梅核更涉附會

卷六

損初九注以象變言之四動爲坎樽酒也貳手皿之有斟酌之象案林栗曰酌取水也損澤以滋山故有酌損象此云四動爲坎樽酒也不如取兌象爲近

六四注初與四相應者也二質間焉爲初之疾者也四能應初則損初疾案傳義皆爲損六四陰柔之疾丁氏謂損初疾與程朱義異

夬九五注莧蒺澤草也商陸亦澤草也案莧陸宋衷荀爽皆以爲二物惟程子以爲一物今馬齒莧是也朱子從之丁氏蓋用宋荀之說

卷七

漸上九注。或曰叶韻當作逵。案程傳云。安定胡公以陸爲逵。朱子謂以韻讀之。良是。然古讀儀如俄。不與逵叶。叶韻之說非是。

歸妹六三注。三不正而无應。須待之女也。天官須女四星。賤妾之稱。案須。待也。程傳從之。須者。賤女之稱。本義取之。丁氏既云須待之女。猶引須女星名。蓋融二說而爲一也。

卷九

屯彖傳注。此書以象爲主。間可通之于義者。亦不敢遺。但別作或曰列之于後。案丁氏此書。多推衍漢魏諸家之說。即彖傳象傳亦多就象生義。此又兼取程朱調劑漢宋。實持平之論。

讒彖傳注。九三卦主。爻剛位柔也。案九三爻位皆陽。今云爻剛位柔。疑原本有誤。

復彖傳注。剛反而動。謂一陽復而爲震也。案剛反爲何。動而以順行爲何。丁氏此解。則以剛反動爲何。與本義異。以彖傳句法例之。不如從本義于義爲長。

卷十一

屯象傳注。夫子大象間或因互體伏體變體取焉。如此卦震坎。而以卦變巽繩言經綸之類是也。案以巽爲繩。故取象于經綸。亦非本義。

大過象傳注。大過。游魂卦也。出于世卦之外。案遊魂世卦皆本京房易傳。此書諸卦皆不言世。獨此卦引之。

坎象傳注。在德不在險。故常德行。設險以守國。故習教事。案常德行。習教事。取坎中實而洊至之義。丁氏之說。皆非本義。

卷十二

益六三象傳注。用事以振凶荒。固有孚于民之理也。案凶事所包甚廣。今單指振凶荒一事。似狹。

艮六五象傳注。六五以中正。于韻方叶。蓋中正猶適中也。以六居五中也。非正也。案本義云。正字羨文。叶韻。可見丁氏之說。不如從朱子于義爲長。

卷十四

繫辭傳上。易曰。自天祐之。吉无不利。案諸本謙九三節下。即接乾上九節文。與文言傳同。丁氏以爲衍文。刪去。而移大有上九一節于致恭以存其位之下。今仍之。

卷十五

繫辭傳下。蓋取諸噬嗑注。噬與市同音。嗑與合同音。案以噬嗑取市合二字之音同。殊非本義。

子曰。君子安其身而後動注。上繫敘七爻者。明天用七也。下繫敘十一爻者。明地用十一也。案此張行成之說。亦涉附會。

易之興也。其于中古乎注。張文饒曰。上經履當十。謙當十五。復當二十四。總四十九。天地之數五十五之中去一二三之眞數以爲地之用也。下經恒當二。損當十一。益當十二。困當十七。井當十八。巽當二十七。總八十七數。則九九之外。得天之六以爲用也。案孔子明言作易者有憂患。而三陳九卦以示人。今必附以天地之數。于聖人立言之旨少違。

卷十六

說卦傳爲駁馬注。駁者。色之雜。冬陰之盛。陽爲陰所雜也。案注疏引爾雅。駁馬、鋸牙、食虎豹。取其至健。丁氏謂駁者色之雜。與注疏義異。

序卦傳注。王昭素本此下云。罷必有所感。故受之以咸。咸者。感也。案丁氏取王氏說。以爲此二句不宜刪。然諸本皆無之。故附注于上篇之末。以存其舊。

雜卦傳。大過、顛也。頤、養正也。既濟、定也。未濟、男之窮也。歸妹、女之終也。漸、女歸待男行也。姤、遇也。柔遇剛也。夬、決也。剛決柔也。君子道長。小人道憂也。注。大過顛也以下。舊卦不反對。今依蔡氏本爲定。案大過顛也以下不用注疏次序。今仍之。

周易附錄纂注　元胡一桂撰

卷二

晉六三附錄。大司樂乃奏夷則。刊本奏訛舞。據周禮改。

鼎六五注。五于象爲耳而有中德。刊本中訛剛。據本義改。

卷七

繫辭二篇之策萬有一千五百二十。注。合之得此數。刊本此訛其。據本義改。

周易啓蒙翼傳　元胡一桂撰

上篇

六十四卦次序圖說。餘乾坤坎離皆其過也。刊本過訛過。據上文改。

漢許愼周易說文服牛乘馬爲犢牛乘馬。刊本犢訛牘。據說文改。

唐李鼎祚集解。何寅宋衷。刊本宋訛宗。據李鼎祚集解改。

下篇

晉獻公筮嫁伯姬于秦。案語。二十四年正月。秦穆公納公子重耳。刊本正訛九。據左傳改。

晉蔡墨對魏獻子曰。人實不知。非龍實知。刊本龍訛人。據左傳改。

易纂言　元吳澄撰

卷五

象上傳山下有風注氣之行在山腹之內原本腹訛腹按蒙卦注水自山腹流出今據改

周易原旨 元寶巴撰

卷一

小畜自我西郊注當時文王宅西土自言我西土之民案程傳謂據四而言故云自我解與此異

卷二

否之匪人注小人也案注疏謂非人道交通之時故曰匪人程傳解亦同又朱子本義謂之匪人三字衍文並與此異

隨上六王用亨于西山注文王卜祭西山則吉案程傳作太王亨王業於岐山與此異

卷三

賁六二賁其須注須即此需待也案注疏須之爲物上附程傳須隨頤而動解並與此異

周易程朱傳義折衷 元趙采撰

卷八

同人六二折衷坤爲吝嗇故曰吝原本缺吝嗇二字據說卦傳補

九三折衷內卦離二爲戈兵原本缺內卦離二四字　又震巽草木爲莽原本缺木爲莽三字並據說卦傳補

卷九

豫彖程傳頤、大過、解、革、言時原本脫過解革言四字據程傳增

卷十

蠱彖程傳治蠱之道如卦之才則元亨而天下治矣夫治亂者苟能使尊卑上下之義正原本脫治矣至上下十三字據程傳增

六四折衷或謂申生曰原本缺或字據史記補

卷十一

觀盥而不薦程傳薦謂獻腥獻熟之時也原本脫此句據程傳增

卷十二

噬嗑九四程傳剛明則傷于果故戒以知難居柔則守不固故戒以堅貞原本脫知難至戒以十一字據程傳增

卷十三

復亨本義乃天運之自然原本脫此句據本義增

周易衍義 元胡震撰

卷四

屬人六二男有分女有歸原本男訛身據禮運改

卷六

剝六五魯昭公誅意如之強僭原本意如訛如盛據左傳改

卷七

大過九五唐文宗欲除宦寺原本文訛太據唐書改

卷八

恒卦咸以少男下少女原本脫下少字今增

卷十

損六四使齊宣王戴盈之速損其疾原本齊宣訛梁惠據上文改

卷十一

姤九三江東已爲吳所得吳不可圖而可以爲援原本脫二吳字據三國志增

卷十三

巽六四天子諸侯無事則歲三田原本侯訛臣據禮記改

卷十四

小過卦東晉之伐燕秦原本脫燕秦二字據晉書增

卷十五

繫辭上大衍之數五十右三奇爲老陽者凡十有二原本陽訛少據蓍饒改

卷十六

雜卦臨觀之義觀者四陰二陽原本四二二字互訛今改

周易本義集成 元熊良輔撰

卷一

坤卦集疏守得這柔順堅確案堅確上董真卿周易會通有亦自二字　又大概是陰減陽一半案減會通作爲

大有卦集疏居尊能柔物皆聽與案物皆聽與會通作物之所與與此異

豐六四集疏強以立事爲幹刊本強訛發據會通改　又止而息柔而儒案而會通並作者

噬嗑九四集疏以爻言則居近卦之位案會通作以一爻言之則居大臣之位與此異

卷二

革九五集疏。是就事上變。是就身上變。案上上變下。語類有君子豹變四字

艮卦集疏。所以彖傳先說止其所也。案此句下。語類有上下敵應不相與也八字。

未濟上九集疏。五爲濟主。二四助之。刊本二誤三。會通本亦作三。案通卦爻義五爲主。二爲應。四爲承。二四皆陽爻。故五得其助。若六三陰柔不中不正。與上九爲應。不能助五也。諸本俱係傳刻之誤。今據改。

卷三

彖上傳蒙以養正聖功也集疏。蒙昧之時。先自養教正當了。刊本先誤是。據會通改。

卷六

彖下傳雖凶居吉順不害也集疏。質柔而上應。與此異。又象復明之云。惟順理則不害也。刊本云訛也。據會通改。又云下。會通有非戒之不得相感七字。

卷七

繫辭上傳夫易廣矣大矣集疏。未動底須此道理都是具實。案底須二字。會通作時便都有四字。

卷八

繫辭下傳吉凶者貞勝者也集疏。三者情意不可不察。案意。會通作異。

精義入神以致用也集疏。事豫吾內。求利吾外。刊本上吾字。誤乎。求訛不。並據語類改。又案事豫吾內上。語類有精義入神四字。

卷十二

雜卦傳蠱則飾也。案飾別本作飭。此從王肅本。

易象圖說內篇　元張理撰

卷上

洛書縱橫十五之象條。禹治洪水。錫洛書。原本錫訛賜。據周易折中改。

卷下

考變占條。穆姜往東宮。筮遇艮之八。原本脫筮字。據左傳及朱子啓蒙增。

易象圖說外篇　元張理撰

卷下

地方萬里建封之圖條。凡起徒役無過家一人。原本脫一字。據周禮增。

學易記　元李簡撰

圖說

河圖洛書。案古今傳記。自孔安國、劉向、班固、關子明、邵康節、皆以十爲河圖。九爲洛書。惟劉牧以九爲河圖。十爲洛書。托言出于希夷。朱子本義啓蒙。仍復諸儒之舊。此蓋從劉牧之說。先天則河圖。案朱子本義。卦畫自內向外。此諸本圖卦皆內向。與本義異。

綱領

天象者出意者也條。一失其原。巧喻彌甚。刊本喻訛愈。據周易折中改。

伊川曰易變易也條。故善學者求言必自近。刊本必訛以。據程傳序改。

卷一

乾九三重剛而不中記。位非二五故不中。刊本五訛位。據周易折中改。

屯九五記。唯其施爲有所不行。刊本其訛有。據程傳改。

卷二

隨九四記。得天下之心。危疑之道也。刊本得訛而。據程傳改。

卷三

復亨出入无疾記。復亨。既復則亨也。刊本脫下復字。據程傳增。

頤彖記。或云義。或云用。或云時。刊本義訛養。據周易折中改。

卷四上

恒九二記。是其處與動皆得中也。刊本與訛於。據程傳改。

明夷六二記。拯用壯健之馬。則獲免之速而吉也。刊本脫免字。據程傳增。

卷四下

解九二記。其明易蔽。刊本易訛益。據周易折中改。

卷六

旅初六記。亦以陰柔在旅之時。刊本旅訛於。據程傳改。

卷七

繫辭上大衍之數五十記。又以四揲右手之策。而再歸其餘數于左手第三指間。刊本三訛四。據啓蒙改。

卷九

序卦物不可終窮也記。物窮而不變。則无不已之理。刊本无訛物。據程傳改。

易精蘊大義　元解蒙撰

卷一

乾彖注。元亨利貞。在占辭雖爲兩義。然細分之則有四。非惟夫子析爲四。文王亦析爲四矣。案元亨利貞

之分爲四。向來多專屬孔子。此云文王亦分爲四。足訂諸說之訛。

卷四

復六二注。六二可謂善學顏子者。雖未至初之元吉。亦足爲吉矣。案大傳以復之初爻許顏子。謂顏子能體初九之象也。此云六二可謂善學顏子者。然六二象也。非人也。原本或有脫誤。今仍其舊。

卷五

明夷六四注。蒙謂邪臣之事暗君也。必先有以得乎君之心。而後有以行乎己之志。案此爻前引鄧彌邵之說。以微子之事當之。乃又云邪臣之事暗君。則用程子四以柔邪順從之說。未免牴牾。

卷六

益彖傳注。考之益之一卦不及一損字。而損之一卦屢言及益。案益之一卦不及損。損之一卦屢言益。即此見損出于聖人之不得已。較諸儒損下爲損。損上爲益之說。義更精。

卷七

井初六注。井貴潔。故收則食。幕則不食。案幕原本作渫。但渫而不食。井井之咎。據上六爻辭自當作幕。今改。

卷八

既濟上六注。關氏易以既濟終焉。與今易不同。案關朗易。前儒多以爲僞書。

卷九

大衍之數五十注。以周子之說考之。五十去一者。无極是已。四十有九而掛一者。太極是已。案周子太極圖說。明易之大旨。而不及大衍之數。今以大衍之數解之。非闕說本義。不過藉以明大衍之義耳。

卷十

於稽其類其衰世之意耶注。其所以反覆丁寧者。蓋爲衰世易道不明之故也。案衰世之意。謂世衰而變故多。故假易象以示人。此云爲衰世易道不明之故。似非經義。

卷十一

坤以藏之注。坤以藏之。則言萬物之所歸。案先儒有以此節爲殷之歸藏易者。或夫子述其說以示人也。或言乎艮注。艮陽止陰。終始萬物。此流行之陰陽也。案先儒有以此節爲夏之連山易。而夫子述之者。亦有所見。

卷十二

序卦傳注。此可見義理无窮。隨觸而會。非聖人埋明義精。安能到此。案前儒多疑序卦。或以爲不出于孔子。此云非聖人不到。蓋駁諸說。

易學變通　元竹貫撰

卷一

乾卦。然則大明終始何以爲聖人之元乎。案大明終始。注以爲大明乎終始之道。程傳又以爲大明乾道之終始。曾氏以爲聖人之元。蓋用朱子說。考李氏集解載侯果說。大明日也。天之用莫大于日。仍切天道。說較諸儒爲安。

坤卦。故乾主君道。坤主臣道。則六三王事。其九五大人之事乎。案六三王事以爲九五大人之事。坤承乾故也。較注說更爲明晰。

卷二

小畜卦。小畜密雲不雨。與小過同。雲本坎之象。然山澤通氣亦爲雲。故此二卦皆有互兌之體。案兌爲澤。說卦無雲象。惟泰何契曰。山澤氣相蒸兮。興雲而爲雨。禹貢有川必有澤。職方亦曰其川其浸其澤。古者於山下之泉必使之蓄而爲澤。澤之氣通於山。此雨暘之所以時若。而無旱乾水溢之災也。曾氏以互兌爲雲取象。至精。

卷三

觀卦。九五以陽剛中實之孚。而巽乎艮之門闕。宗廟之事也。案鄭康成解此卦云。艮爲鬼門。又爲宮闕。天子宗廟之象。曾氏以爲巽乎艮之門闕。蓋本康成說。兼取互體。又九五以位爲觀。則我者其之主。上九以臨爲觀。則其者我之賓。案虞翻解云。生謂坤生民也。與象傳觀民義合。君子絕句。觀民必皆變爲君子而後可以无咎也。五爲卦主。故曰我生。上居卦外。故曰其生。我者其之主。其者我之賓。語過巧。而于經義尚未合。

卷四

恒卦。恒之六爻无有能盡恒之道。何也。曰不特恒也。雖咸亦然。盡咸之道者。惟聖人感人心而和平。乃爲咸之正。盡恒之道者。惟聖人久于其道而天下化成。乃爲恒之至。案此義。前儒皆未之及。

卷五

井卦。井之濟人。尤莫盛于夏。故九五之寒泉。指夏月之寒泉也。案虞翻解周七月。夏之五月。陰象在下。惠棟曰。參同契始起序。履霜最先。井底寒泉。井五月卦。故云。曾氏此說。蓋兼用虞義。

卷六

豐卦。互巽爲風。兌澤爲雨。是當豐之時。雷電皆至。風雨交作。安得無見星斗之理乎。案虞翻解豐之三四云。上之三日入坎窞下。故見沫見斗。曾氏以互巽互兌爲風雨。較虞義更爲直截。

四庫全書考證卷三

經部

周易爻變易藴
周易大全
易經蒙引
易經存疑
易象鈔
讀易紀聞
羣八白易傳
易義古象通
周易像象述
易用
兒易內儀以

兒易外儀
日講易經解義
御纂周易折中
易酌
田間易學
周易尋門餘論
易韻
易小帖
周易玩辭集解
周易函書約存
周易函書約注
周易函書別集
周易孔義集說
周易洗心
周易述
大易擇言
易箋
周易辨畫
周易章句證異

周易爻變易蘊 元陳應潤撰

卷三

比六三比之匪人。漢唐以來。多有依比閭宦而得佞者。如荀緄妻宦官唐衡之女。原本脫緄字。據三國志荀彧傳注增。

卷三

泰六五帝乙歸妹。昔晉許邁造郭璞。爲之筮。得此爻。原本許訛辭。據晉書改。

卷四

頤六四顚頤吉。如高允爲魏中書。采薪自給。原本爲訛如。據魏書改。

卷五

明夷象曰。刊本象訛傳。今改。

卷六

困象困而不失其所亨。如顏淵之簞瓢陋巷。原憲之桑樞蓬戶。刊本樞訛瓢。今改。

卷七

漸六二飲食衎衎。何曾日食萬錢。刊本食訛惜。據晉書改。

卷八

小過九四往厲必戒。獨南州徐穉守此謙德。刊本徐訛王。據後漢書改。

既濟初九曳其輪濡其尾。楚法得子胥。賜粟五萬石。原本法訛江。據史記改。

周易大全 明胡廣等撰

卷一

乾初九爻詞本義注。節齋蔡氏。刊本節訛蔡。今改。

卷二

坤六二象辭程傳注。雙湖胡氏。刊本湖訛峯。今改。

卷三

懸有守窒注。窒。張栗反。刊本反訛文。今改。

卷四

比九五爻辭程傳。來者撫之固不暇暇注。暇暇。一作晌晌。刊本作訛一。今改。

卷十

无妄九四爻辭本義注。剛而不中。備可堅守其剛貞而勿動爾。刊本守訛失。今改。

卷十一

大過之時大矣哉本義注。湯武亦只是守臣節。刊本臣訛成。今改。

卷十四

睽九二象辭程傳。巷非邪僻曲徑也。刊本曲訛由。據程傳改。

卷十七

革水火相息本義注。相息爲革。刊本息革二字互訛。今改。

卷十八

震卦詞震驚百里程傳。能安而不自失者。唯誠敬而已。刊本失訛守。據程傳改。

卷十九

漸九三爻辭程傳注。无應則无適而相求。刊本適訛應。今改。

歸妹上六爻詞程傳。女當承事筐篚而充實。刊本充訛无。據程傳改。

旅山上有火本義注。愼象山之靜止。刊本止訛動。今改。

卷二十三

繫辭下傳右第二章本義注。聖人以定大業。斷大疑。悉於蓍契乎。刊本悉訛息。今改。

易曰介于石本義注。上爻謂五。下爻謂初。刊本五訛正。今改。

卷二十四

萬物出乎震本義注水木之交有艮七焉刊本本訛土今改。

易經蒙引　明蔡清撰

卷一上

卦有交易變易之義解則九者變爲八六者變爲七刊本七八二字互訛據啓蒙改。

上九亢龍有悔解故本爻著箇悔字刊本悔訛動據爻詞改。

保合太和解保合者全於已生之後刊本全訛合已訛有據本義改。

卷一中

夫大人者與天地合其德解舉見舊唐書罔紇傳刊本事訛可舊訛同據舊唐書改。

卷一下

方其義也解敬義夾持非只內外相倚刊本義訛大　又然乾之進修非坤之敬義則無以爲之具也刊本進訛敬今改。

卷二上

屯卦放一陽陷於二陰之間解兌一陰見於二陽之上刊本陽訛陰今改。

需上六入于穴解初去險難遠刊本去訛出今改。

卷二中

謙九四解惟二以敵之強故兼取其勢之不敵也刊本二訛四今改。

卷三上

蠱卦先甲三日解甲日之始事之端也刊本脫日字據本義增。

卷三下

噬嗑九四噬乾胏解雖所噬愈堅亦能噬也刊本脫愈堅二字據本義增。

卷五上

離卦小利貞浸而長也解謝安是乘桓溫之老病刊本桓溫訛王敦據通鑑改。

卷六下

夬九三解與庾蔚畫計計之刊本脫亮字據通鑑增。

卷七下

震六三解當震時而居不中正刊本中訛正今改。

卷八上

旅卦君子以明慎用刑解明如火慎如山刊本山訛出今改。

卷九上

繫辭上傳乾以易知解使能始物而無所難刊本始訛成據本義改。

剛柔相推而生變化解所謂繫辭焉而命之動在其中刊本命動二字互訛據經文改。

易經存疑　明林希元撰

卷七

震卦六二解項羽攻破關兵至鞏上刊本鞏訛壘今改。

卷十

繫辭河出圖解劉向刊本向訛可據漢書改。

卷十

其稱名也雜而不越解姤之巽象則取陰進之象刊本姤訛剝據姤卦改。

易象鈔　明胡居仁撰

卷三

自姤至剝逆序條復至夬皆乾用事不必夬終而復爲乾原本乾訛事據易義改。

卷六

易用九六條陽主進九陽進之極數原本進訛避據易義改。

卷十二

漸卦夫道專在乾條是單以巽順明婦義原本婦訛夫今改。

卷十四

四月純陽條十月純陰而曰陽生原本生訛止據朱子本義改。

讀易紀聞　明張獻翼撰

卷一

乾卦釋爻辭之文言惟乾坤二卦爲詳刊本脫言字據朱子本義改。

卷四

旅卦上過乎中故焚巢刊本上訛六據朱子本義改。

葉八白易傳　明葉山撰

卷一

乾九二傳、其亦夫有奮心將旌君以徇於國、原本夫有二字互倒、旌訛徵、據左傳改。
屯上六傳、館於與德宮、原本與德二字互倒、據唐書改。
蒙六三傳、安得後魏兒氏者而取之乎、原本後魏二字互倒、今改、又案魏書列女傳兒字作兕先氏、此據北史改。

卷二

需初九傳、秦穆公聽杞子之言、原本秦訛鄭、據左傳改。
比六三傳、苟桑怪而問之、原本桑訛燥、又何平叔言遠而情近、好辨而無誠、原本誠訛情、並據三國志注改。

卷三

小畜九五傳、元逮、仲武、皆具櫜鞬郊迎、原本逮訛進、據唐書改。
履卦傳、翻國之韁垂以略之、則翻定而欲無厭、原本韁垂訛強乘、今改、又案荀子富國篇韁垂作錙銖、此雜用韓詩外傳、又唐鎮南節度使鍾傳圍撫州、原本鎮訛河、據五代史改、又子太叔對趙簡子、揖讓周旋之問、原本子訛吳、對訛封、並據左傳改。
六三傳、大旅其矣、不足以鬢帝、原本其矣訛之其、據禮記改。
九五傳、范蠡子不知問諱、原本范訛孟、據國語改。
泰卦傳、優欲宗侈不可得厭、原本侈訛恥、據左傳改。
否初六傳、蓋隨灰而月爭闕、原本灰訛風、據淮南子改、又遣判官石戩說之、原本戩訛并、據唐書改。
六二傳、劉鄭附於韋路、原本路訛賂、據唐書改。
九五傳、齊桓欲服楚而楚人來怙、原本怙訛姑、據公羊傳改、又會卞而家法虧、原本卞訛汴、據左傳改。
又魏武才得荆州而張松見怒、原本松訛崧、據漢晉春秋改。

卷四

同人九五傳、不須昭等然後解也、原本須訛復、據吳書改、又齊晏子有言、人有市酒而甚美者、原本晏子訛景公、據晏子春秋改、又按此事亦載韓非子、語稍異、又安重誨欲陷李從珂、原本珂訛琦、據五代史改。
大有六五傳、交質子不及二羇、案二荀子大略篇作五、此用穀梁傳。
謙六五傳、乃對功臣舉手云、原本對訛封、據五代史改、又若韓信不顧鄙生而破田廣、原本廣訛榮、據史記改、又望遣使督其進兵、原本兵訛名、又乃遣京兆少尹劉蓮招諭之、原本脫少字、並據通鑑改增。
上六傳、晉景公以笑辱之、故面暴行於齊、原本景訛厲、據左傳改。
豫六二傳、天見其明也、地見其光也、原本地訛人、據荀子改。

隨六二傳、弊用寒促、則棄武羅、伯因、熊髡、尨圉、原本因訛困、尨訛圉、並據左傳改。
九五傳、辨惑與根之詐、原本惑下衍容字、據曾書刪、又蔚復言鳳翔必亂、原本翔訛陽、據唐書改。
上六傳、夫不肖人也、烏能與國士并衣哉、原本并訛之、據水經注改。
蠱初六傳、史弘肇之子德琉頗讀書、原本琉訛玩、據五代史改。
九三傳、昔者唐宣宗初立時、君臣務反會昌之政、之本宣訛獻、據唐書改。
原本無訛有、據宋史改。
六四傳、綽召三院御史、原本御訛諸、據唐書改。
臨六五傳、遂陰與趙計得其堂陽、原本堂陽二字互倒、據樊川集改。

卷六

復卦傳、宋之神宗誤用安石、原本神訛哲、據宋史改。
六四傳、司馬牛在桓魋、子頎、子車之列、而獨從孔子、原本頎訛頑、據左傳改。

卷七

无妄卦傳、申生之雉經、原本雉經訛履霜、據楚詞天問改。
初九傳、魏王元子敦以城陽王元徽總統內外、原本主訛王、敦訛悠、城陽二字互倒、並據魏書改。
大畜卦傳、敬宗以前日廷爭、拜劉栖楚諫議大夫、原本爭訛學、又若許孟容之封還詔書、原本許訛謂、又唐代宗以鄙嗇矜其臣、而楊綰則示之以冲淡朴素、原本綰訛素、並據唐書改。
頤六二傳、徇之以德義、則劉玄德所至而破家相容、案破家相容、見後漢書煮鋼傳、此誤用。
大過九三傳、天爲剛德猶不干時、原本爲德二字互訛、據左傳改。

卷八

離卦傳、師經之以拳擂、原本經訛鎚、據說苑改、又案經、韓非子、淮南子、並作曠。
恒初六、昔者宋寧宗語朱子子人曰、原本寧訛光、據朱子年譜改。
六五傳、唐山南西道節度使于頔、原本脫南字、又有據漢南之志、原本漢南二字互倒、並據唐書增改。

卷九

大壯九三傳、斯陽父、濮夫之徒、原本夫訛嬰、據史記改、又苻堅遣楊安寇梓潼、原本寇訛進、潼訛橦、並據晉書改。
晉卦傳、伶人陳俊、儲據源以周匝一言與之、原本匝訛匪、據五代史改、又與張蛭、徐威等蹋馬運矛、原本蛭訛來、據晉書改。
明夷卦傳、濁世不可以富貴也、原本貴下衍樂字、據文選刪。

卷十

家人九三傳孫歷年老家居性方嚴有軌度原本性訛惟據晉書改。
睽初九傳復封于唐斯榮足矣原本封訛附據舊唐書改。
蹇六二傳惟涼州義衆千人原本涼訛梁據晉書改。
解六三傳唐王鐸厚於奉養從義昌節度使原本昌訛方　又樂壹貞之子從訓原本從訛崇並據唐書改。

卷十一

損卦傳故足寒傷心民怨傷國原本怨訛寒今改。
六四傳楚莊王始以儉竊之計結陳原本莊訛成據史記改。
上九傳吐番久居原蘭之間原本蘭訛瀾據舊唐書改　又下令有願留者卽以開田爲永業原本脫令字據通鑑增　又郭汭爲荆南留後原本汭訛禹　又獨華州刺史韓建招撫流散原本建訛廷並據五代史改　又不亦幾之乎其爲丈夫已乎原本脫丈字據左傳增。
益六四傳頃襄王之遷於陳原本陳訛秦據志林改。
九五傳惜之所欲不以禁人原本脫以字據漢書增。
上九傳唐李罕之據河陽原本脫李字據唐書增　又夜襲河陽黎明入之原本脫明字據五代史增。
夬卦傳人衆虎寡虎爲人勝常安民所以勸呂公著也原本寡訛衆又脫公字並據宋史改增。
九三傳段紀明助閻尹而害忠烈原本段紀訛路絕據後漢書改。

卷十二

萃初六傳兩虎之鬬獸不容蹄原本蹄訛歸據東萊博議改　又若劉牢之者則去呂布無異矣原本牢訛穩據晉書本傳改。
升上六傳伊尹曰臣罔以寵利居成功原本伊尹訛周公今改。

卷十二

革卦傳宋神宗泥古而更今原本神訛顯據宋史改。
九五傳志與心變神與形化原本與形訛形俱據淮南子改。
鼎初六傳得時則蟻行原本蟻訛義據莊子改。
六五傳非徒愈病而又壽民原本民訛命據宋史改。
震上六傳晉楚爭盟原本脫晉字據左傳增。

卷十四

漸卦傳如王猛之從苻堅原本脫猛之二字據晉書增。
六四傳故紀渻子爲王養鬬雞原本紀訛已據莊子改。

豐初九傳有千金之璧而無鐘鍾之礛諸原本鍾訛鍾礛訛鑒據淮南子改。
六五傳當其與郎師相距于蒲騷原本郎訛鄭相訛伯並據左傳改。

卷十五

巽卦傳魏孝武之依宇文泰原本武訛文據北史改。
上九傳顯謂祥曰相王尊重原本王訛公據晉書改。
兌上六傳楊畏之舉蔡京是也原本楊訛蔡京訛依據東都事略改。
節九二傳知長幼而昧君臣矣原本脫臣字今增。
六三傳王戎身位三公原本戎訛嵩據晉書改。

卷十六

中孚卦傳太守李矩未暇爲備原本暇訛行據晉書改。
小過六五傳其必令尹之子是與原本是下衍若字據左傳刪。
既濟九三傳昔景進等諸誅故蜀主王衍族滅原本景訛吳　又蘇逢吉改二十爲五十字原本蘇訛薛。並據五代史改。

易義古象通　明魏濬撰

卷二

蒙六二注三動則成巽原本巽訛兌今改。

卷三

隨上六注上體兌西方之卦原本方訛山今改。

卷六

損初九注犯天下不韙而損其名原本韙訛諱今改。

卷七

革九三注二巳日至于三巳經三番籌畫原本畫訛害今改。

周易像象述　明吳桂森撰

卷一

乾九二條注然內外總一體原本外訛卦今改。

卷二

訟上九條注男鑿革原本革訛帶據禮記改。
比六三條注陰柔不中正承乘應皆陰原本脫承字據朱子本義增。

卷四

大畜九三條注。賴名伏兔。案兔。陸德明釋文作菟。

卷七

歸妹初九條注。僅能承助其君而已。原本脫承字。據朱子本義增。

卷八

中孚六四條注。而上以信於五。故爲馬匹亡。原本於訛與。據朱子本義改。

易用 明陳祖念撰

卷一

同人卦解。六二之宗五也。刊本六訛九。據經改。

謙卦解。九三爲艮之主。刊本艮訛震。據卦改。又謙爲心德。豈聲音笑貌爲之乎。刊本脫爲字。今增。

卷二

觀卦解。上九身在事外。刊本九訛六。據經改。

卷五

隨順章吉事必有禨祥。刊本禨訛機。今改。

兒易內儀以 明倪元璐撰

卷四

晉卦解。龍旂陽陽。刊本陽陽訛央央。據周頌改。

兒易外儀 明倪元璐撰

卷七

易倚圖之一倚分注。畫始陽。動爻各一。刊本一訛三。據下卷圖改。又奇爻二偶爻一。刊本一訛二。據下卷圖改。

卷十

先王遺我大寶龜。案先王。周書作事王。

卷十一

周蹤漢斛。刊本蹤訛蠶。今改。

日講易經解義

卷三

小畜上九解義。其力足以制陽。而陽亦受制於陰。刊本下制字訛利。今改。

卷四

大有六五解義。此足以見帝王之所尙矣。刊本足訛是。今改。

卷六

賁初九解義。蓋在下之剛。以安於在下爲義。刊本安訛貴。今改。

卷十一

鼎九三解義。然能以正自守。則五終必求於三。刊本五訛吾。今改。

卷十二

艮初六解義。蓋當止之地。刊本止訛趾。今改。

御纂周易折中

引用姓氏

雙一本國瑞。案瑞。此書及明史藝一本傳。俱作瑞。考鄒元標南皐集、孫慎行元妥齋集、吳亮止園集、黃宗羲明儒學案、並作國瑞。與一本之名文義符合。且國瑞係明太祖表字。臣子不應詞之。今改。

卷一

乾元亨利貞。本義。而於八卦之上各加八卦。刊本於訛爲。據本義改。

初九潛龍勿用。集說。陰不得兼陽。故其數六。刊本脫故字。據正義增。

卷二

同人于野。集說。與人同者。物必歸焉。刊本焉訛之。據序卦傳改。

卷三

蠱元亨利涉大川。本義。然更當致其丁寧之意。刊本更訛使。據本義改。

觀盥而不薦。本義。有以示人而爲人所仰也。案今本義示人上有中正二字。蓋仍俗本之訛。又顒然尊嚴之貌。案嚴。本義作敬。與此異。然敬字宋人所避。自當以此爲正。

卷四

坎六四樽酒簋貳。集說。蘋蘩薀藻之菜。刊本薀訛蘊。據左傳改。

卷五

遯九四好遯。本義。有所好而能絕之。以遯之象也。刊本所訛情。據本義改。

卷六

夬九五莧陸夬夬。集說。陸者。草陸。刊本草訛草。據語類改。

困九五劓刖。本義下既傷則赤紱无所用。案今本義下字上有上字。蓋仍俗本之訛。

卷七

艮六四艮其身。程傳施於政則有咎矣。刊本於訛有。據程傳改。

漸上九鴻漸于逵。程傳安定胡公以陸爲逵。案晁公武曰。證墜簡漸上九疑陸字誤。胡翼之取之。則其說不自胡氏始也。

卷八

既濟六二婦喪其茀。程傳以唐太宗之用賢。刊本賢訛言。據程傳改。

卷九

剝象傳剝剝也。集說。必蔑蔑浸潤以侵蝕之。刊本蔑訛菲。據詩經改。

卷十二

漸象傳山上有木。本義。或善下有脫字。案經典釋文善俗。王肅本作善風俗。易舉正漸象注曰。風俗以止巽乃善。今本正文脫風字。

中孚象傳澤上有風。案語竅穴爲之吹吁。案吹噓之噓。此從王充論衡作吁。

卷十四

繫辭上傳易无思也。本義。此四者之體所以立。而用所以行者也。案今本義四者下有易字。蓋仍俗本之訛。

卷十五

繫辭下傳繫于苞桑。刊本苞訛包。據經文改。

卷十六

文言傳九二曰見龍在田。本義。閑邪存其誠。無斁亦保之意。刊本斁訛射。據詩經改。

易酌　祁州刁包撰

卷一

初九曰潛龍勿用何謂也。注傳以初九爲聖賢之在側陋。刊本脫初字。據程傳增。

卷四

豫大象。注王者治定功成則有樂。刊本脫治定功三字。復衍則有樂三字。據禮記注增刪。

卷六

遯九五。注李鄴侯之白衣宰相。刊本侯訛公。據唐書改。

卷七

夬象。注有煦嫗平中之德。刊本嫗訛媮。據禮記改。

卷八

鼎象。注大饗尙腶修而已矣。刊本腶訛脯。據禮記改。

卷十一

繫辭上傳同人先號咷而後笑。注司馬光、韓縝二公。刊本縝訛鎮。據宋史改。

卷十二

繫辭下傳古之葬者。注无窆兆之儀。刊本兆訛窆。據孝經改。

田間易學　桐城錢澄之撰

卷二

否九四本義。而疊類三陽皆獲其福也。刊本類訛離。據周易折中改。

卷三

大過九五本義。故其象占皆與二反。刊本脫占字。據周易折中增。

周易尋門餘論　國朝黃宗炎撰

卷上

上古模倣。與以鳥紀官之意。原本脫紀字。又如以日月同在天上。原本月同訛往月。又則是日將出將入。原本入訛出。並據經義考增改。

易中無字俱作无。條其正色耶。原本耶訛也。據莊子改。

雷之發聲。條是其橫亘之一陽。原本陽訛朝。今改。

卷下

大人條。亞父南向坐。原本父訛夫。據史記改。

易韻　國朝毛奇齡撰

卷四

天一地二條。蓍策非一。原本蓍策訛蓋蓍。據文選改。

易小帖　翰林院檢討毛奇齡撰

卷一

坎之九五象。李鼎祚易解作未光大也。多一光字。原本光訛大。今改。

卷三

易卦數震坎艮皆七少陽原本陽訛陰。又巽離兌皆七少陰原本陰訛陽今並改。
蓍蓍數又六六三十六合得二百一十六策原本上十字訛百二訛一並據易傳改。

卷四

大衍方位艮四坤六則四六何解原本六訛八今改。

卷五

繫辭乾知大始原本知大訛大生今改。

周易玩辭集解　翰林院編修查慎行撰

卷一

坤初六注郭京易舉正曰刊本京訛景據文獻通考改。

卷八

小過象君子以行過乎恭注正考父案正考父在春秋前此引見嵩山云有時舉趾高之奠敦正考父婦之以循牆誤。

周易函書約存　禮部侍郎胡煦撰

卷十

皇極經世書小數闡第五疇之五注西七刊本七訛四據陳希夷河洛理數改。

周易函書約注　禮部侍郎胡煦撰

卷二

坤上六文言君子敬以直內注故劉器之改敬作正刊本敬正二字互訛今改。

周易函書別集　禮部侍郎胡煦撰

卷十五

觀物紀昌學飛衝之射條得之於心而應之於手刊本心手二字互訛據莊子改。

周易孔義集說　光祿寺卿沈起元撰

卷四

豫六二啓新錢氏止則石震不能驚刊本震訛需據條象皆見改。

卷七

大畜六五敬輿陸氏賢人競進世道必治刊本競訛竟必訛不今改。

卷十一

解六三紫髯張氏如淮南祝公錄弘聲刊本淮訛漢據史記改。

卷十九

繫辭下傳井居其所而遷刊本遷訛遷今改。

周易洗心　宗人府府丞任啟運撰

原序

作爲彖辭以明內外二體之大旨原本外訛卦今改。

卷首上

洛書之數條乾爲壬爲甲原本甲訛申據八卦納甲改。
由先天變後天圖案語以艮震巽離坤兌乾坎右行爲次原本脫坎字今增。

卷首下

筮儀納之櫃中置之牀北原本北訛兌據朱子本義改。

卷一

坤六二注坤之元能至不能大原本至訛志據彖傳改。
比吉也注同體不可言應于大有小畜上下應之皆上字絕句原本大訛有又下上字移下今並改。

卷二

同人九四注四者五之同體原本四訛三今改。
豫九四注光弼一疑而羣下不復稟畏原本羣下訛神功據唐書改。
无妄六二注坤卽言學聚問辨案此係乾文言坤字誤。

卷三

益九五注蓋君與民爲一體原本民訛臣今改。

卷四

巽卦注三陰相爭終始原本終訛陰今改。
未濟亨注示人以補救之方也原本救訛先今改。

卷五

繫辭上傳夫乾其靜也專其動也直原本靜動二字互訛據監本改。
大衍之數五十注蓋周天三百六十五度原本六五二字互訛今改。

卷六

繫辭下傳夫乾天下之至健也注二陽遂爲一陰所隔而成離之卦原本而成二字互倒今改

卷七

說卦傳坤爲地注乾爲主則坤爲衆原本衆訛聚據經改

周易述　元和惠棟撰

卷一

乾九二注下體离案离監本作離此從鄭氏易

卷二

小畜上九既雨既處尚得載案得諸本並作德

卷四

剝上九君子德車案德車朱子本義作得輿此從董遇易

卷五

遯上九飛遯无不利案飛遯監本作肥遯此從荀九家易

卷九

觀彖傳觀盥而不觀薦案監本無下觀字此從王鼎本

卷十

解彖傳无所往其來復吉案監本無无所往三字此從李鼎祚易傳

井象傳无喪无得往來井井案監本無此二句此從李鼎祚易傳

卷十九

文言傳利貞者情性也案情性朱子本義作性情此從鄭氏易

大易擇言　上元程廷祚撰

卷二

坤卦正義乾坤合體之物原本體訛德據孔疏改

卷六

小畜九三正義迫近于陰爲所繫畜案陰下朱子本義有而又非正應但以陰陽相說十一字

卷七

否六三在疑小人志于傷善而未能也原本善訛害據朱子本義改

卷八

大有象傳正義故遏惡揚善成物之性順天休命順物之命原本性訛美又順天休命順物之命訛作順

夫天德休物之命據王弼注改

卷九

謙上六餘論以謙爲主也原本主訛至據注疏本改

卷十四

大畜六四正義牿施橫木於牛角以防其觸原本橫訛楅據朱子本義改

卷十六

坎六三辨正枕者枝而不安之謂案枝上注疏本有枕字

卷二十七

震上六正義無所安親也原本親訛視據注疏改

卷三十

巽初六存疑故爲進退不果之象原本脫不果二字據本義增

卷三十三

既濟九三正義占法與師上六同原本法訛意據本義改

卷三十四

繫辭上傳是故剛柔相摩正義重明上文變化見矣之事案矣下孔疏有及剛柔相摩八卦相盪九字此脫

易箋　直隸大名道陳法撰

卷一

蒙六三箋胡紘之於考亭是也原本紘訛紘據宋史改

卷二

蠱上九箋而無絳直之淺節原本絳訛倖據後漢書改

卷四

巽初六箋若軍令之嚴明顏若畫一而不可犯原本顏訛親據史記改

卷五

夫易廣矣大矣箋乾以靜專動直而大生坤以靜翕動闢而廣生原本大廣二字互訛今改

卷六

夫乾天下之至健也箋象何以像之原本像訛象今改

周易辨畫　國朝連斗山撰

卷二

坤卦文言傳敬義立而德不孤注。今案敬義立乃釋大字。原本按訛接。今改。

繒未離其類也故稱血焉解。陰陽離則異氣。原本離訛類。據下文改。

周易章句證異　國朝蔡均廉撰

卷一

謙卦。左傳莊叔引易。原本莊訛穆。據左傳改。

卷二

遯上九注。曹植七啓飛遯離俗。原本脫啓字。據文選增。

旅九四注。內申詔書內引易作資斧。原本內申詔書訛作詩陳霸先檄。按霸先至梁末始見梁書。距宋元嘉懸隔百年。其訛誤無疑。今據宋書改。又案內申詔內但有未勞資斧一言。並未引用易語。此云引易作資斧。亦誤。

卷三

彖上傳。剛來而得中也。原本來訛柔。據經改。

四庫全書考證卷四

經部

尚書注疏
書傳
尚書要義
尚書全解
尚書講義
尚書說
尚書精義
尚書詳解
增修書說
書纂言

尚書注疏　漢孔氏傳　唐陸德明音義　孔穎達疏

原目

虞書疏。今文泰誓云。丙午。逮師。刊本丙訛西。據毛本改。

舜典音義。梅賾上孔氏傳。刊本賾訛頤。據晉書改。

傳述人

豫章內史梅賾。刊本梅訛枚。今改。

卷二

四罪而天下咸服。音義。不分孤寡。不恤窮匱。刊本分訛念。據左傳改。

周禮改。

卷五

至于衡漳。疏。清漳水出上黨沾縣大鄣谷。刊本鄣訛龜。據水經注改

九山刊旅。疏。但是定位。皆已旅祭也。刊本祭訛察。今改。

卷六

惟時羲和。疏。此言天紀。謂此時日之事。是羲和所主。刊本主訛月。今改。

又疏。周禮條狼氏。刊本條訛滌。據

卷七

古有夏先后。疏。杼能帥禹者也。刊本帥訛師。據國語改。

與治同道。疏。言治亂在所與耳。刊本與訛去。今改。

卷八

若網在綱。疏。下承上則有福。刊本下訛不。今改。

卷九

說築傅巖之野。疏。其言說爲胥靡。刊本其言二字互倒。今改。

西伯既戡黎。疏。且言西伯。對東爲名。刊本伯訛北。今改。

卷十四

則產于文王武王。疏。至冬始成。得還鎬京祭文武。刊本祭訛即。今改。

卷十六

要囚殄戮多罪。傳。要察囚情。刊本要訛安。據毛本改。

卷十七

西夾南嚮。傳。玄紛黑綬。刊本紛訛粉。據毛本改。

書傳　宋蘇軾撰

卷三

自我五禮五庸哉。案五庸。監本作有庸。與此異。

卷四

予決九州。距四海。案州。監本作川。與此異。

卷五

既修太原。傳。岳。太岳也。亦號霍。太山在堯縣東。原本堯訛蓋。據孔疏改。

雷夏既澤。傳。雷澤。在濟陰城陽縣西北。原本脫陽字。據孔疏增。

卷十一

我以其璧與珪歸俟爾命。原本與訛爲。據經改。

卷十七

皆布乘黃朱。傳。陳四黃馬朱蓋。原本黃馬二字互倒。據孔傳改。

卷十九

呂刑序。傳。周禮之刑二千五百。原本禮訛公。據注疏改。

尚書要義　宋魏了翁撰

卷一

命羲仲宅東方條。日所出處。名曰暘明之谷。原本出處二字互倒。今改。

平秩南訛條。使苗得秀實。原本秀訛學。今改。

卷五

宗彝條。以五采成此盡焉。原本采訛色。又成下衍采字。並據孔疏改刪。

卷六

九河之名條。其間相去三百餘里。原本三訛二。據漢書溝洫志改。

洛會澗瀍條。會于河南城南。原本下南字訛西。據孔傳改。

卷十一

箕子稱祀條。先告武成。次問天道。原本次訛此。據孔疏改。

尚書全解　宋林之奇撰

原序

聖人之於經所以開百聖而不類。刊本開訛關。據朱彝尊經義考改。又案百聖經義考作百世。與此異。

卷一　堯典

帝曰疇若予采。解。滔天者。據此文當是貌蔣而心實滔天。刊本是下衍時字。今刪。

朕在位七十載。解。楚王、李父也。吳王、於朕。兄也。刊本吳訛梁。脫朕字。據漢書文帝紀改增。又楚王、吳王、淮南王。刊本吳訛梁。今改。又謂諸侯王宗室昆弟有功臣多賢及有德義者。刊本脫宗室二字。臣字訛在賢字下。又脫多字。據漢書文帝紀增改。

卷二　舜典

在璿璣玉衡。解。古詩云。玉水記方流。刊本記訛汜。據文選改。

協時月正日。解。襄公二十七年十一月朔。刊本訛襄公十二年。據春秋改。

同律度量衡。解。合會爲合。刊本上合字訛十。據漢志及唐六典注改。又老蘇衡論云。刊本衡上衍權字。據蘇洵集刪。

修五禮。解。汝徂征。刊本汝訛禹。今改。

五月南巡守。解。元封元年。刊本訛元朔六年。又勒兵十八萬。刊本勒訛勤。八訛餘。並據漢書武帝紀改。

象以典刑。解。乃懸刑象之法于象魏。刊本刑象二字互倒。又使萬民觀刑象。刊本脫刑字。並據周禮改增。

卷三

帝曰棄黎民阻饑解禹疏九河刊本禹下衍既字疏下衍爲字並據孟子刪

帝曰契百姓不親解仇覽爲蒲亭吏人有陳元獨與母居刊本元訛允據後漢書改

寇賊姦宄解姦宄說者不同左氏傳以爲亂在外曰姦在內曰宄此說未知孰是案既云說者不同又云未知孰是則所載當不止左氏說此有脫文

有能典朕三禮解此卽周官大宗伯之職也刊本此卽二字互倒今改

命汝典樂教胄子解周官大司樂掌成均之法以治建國之學政刊本以訛則脫建字據周禮改增

分北三苗解蓋彼之所恃以負固而不服者彭蠡洞庭之險耳刊本彭蠡訛三苗據上文改

卷四 大禹謨

曰若稽古大禹解蓋自其旣卽帝位而言之則謂之帝刊本則訛以今改

文命敷于四海解苟以此二句爲稱禹之德則下文曰字無所屬矣刊本禹訛帝　又禹之文德教命刊本敎訛敷今並改

帝德廣運解自其聖而不可知而言之則謂之神刊本脫可字今增

水火金木土穀惟修解顯木爲耜採木爲耒刊本耜字耒字互訛　又耒耨之利刊本耨訛耜並據易繫辭改

賞延于世解以爲父子之罪不相及而賞得以延及于世刊本于下衍一字今刪

欽哉愼乃有位解欲無敵於天下而不以仁是猶執熱而不以濯也刊本訛作是猶惡濕而居下也據孟子改

惟時有苗弗率解世濟其凶增其惡名刊本增下脫其字據左傳增

卷五 皐陶謨

亂而敬解亂者輕物內失於心刊本亂訛治據經改

卷六 益稷

臣哉鄰哉解哉字古人多重言之刊本字訛自今改

黼黻絺繡解絺讀爲薇鮣也刊本薇訛薇今改　又自衮冕而下如王之服刊本王訛孤據周禮改

侯以明之解王大射則供虎侯熊侯豹侯刊本脫熊侯二字　又諸侯則供熊侯豹侯卿大夫則供麋侯刊本諸侯下卿大夫下俱衍射字並據周禮增刪

娶于塗山解懷與安實敗名公子不可刊本脫子字據左傳增

予擊石拊石解其實總籥韶全樂而稱之刊本實訛石今改

卷七 禹貢

序禹別九州解使九州各復其舊如東南據濟西北距河刊本據訛距　又西南距岱刊本脫南字並據

孔傳改增

禹敷土解以發首言禹句末言貢篇名足以擴矣刊本下言字訛名據正義改

冀州解堯之時河水爲患最甚刊本脫時字今增　又至于大伾則又折而北流刊本而訛西據孔傳改

旣修太原解高平曰太原刊本脫太字據孔傳增

覃懷底績解從覃懷致功至於衡漳刊本脫從字據孔傳增　又清漳水出上黨沾縣大鄴谷刊本鄴訛鄴據漢書地理志及水經注改　又河北流而漳東注刊本注訛流據彙纂引曾氏說改

厥土惟白壤厥賦惟上上錯解柔土曰壤刊本柔土訛太柔據漢書地理志顏師古注改　又壤和緩之貌刊本緩訛綏據周禮鄭氏注改　又不可取必于每歲之常賦刊本取必二字互倒今改

恆衛旣從解東入漳沱河刊本脫東字據漢書地理志增

濟河惟兗州解濟河荆衡者萬代不泯之山川也刊本脫河荆二字據通志增　又東南越濟水西北至東河也刊本脫濟水二字據正義增　又東至鹽陶入海刊本鹽訛鹽據水經注改

雷夏旣澤解瓠河經廩丘刊本瓠訛匏廩訛凜據水經改

灉沮會同解二水會合同入此澤刊本脫入字據正義增　又爾雅曰灉反入注河水決出復入者刊本水決訛流別入訛還並據爾雅注改　又曾氏誤讀以沮字音雎刊本沮訛雎今改　又釋文雎七餘反刊本文訛云餘訛如據左傳釋文改

浮于濟漯達于河解因水入水曰達刊本因訛從又衍達字據正義改刪

卷八

海岱惟青州解西南距岱刊本南訛北距訛據據孔傳改

嵎夷旣略解羲戎晏落氏在昏絳之間刊本落訛洛據左傳及晉語改　又江漢之下流則揚州受之刊本脫江字今增

淮沂其乂解南至下邳入海刊本邳訛伾據漢書地理志改　又經魯之雩門刊本雩訛雲據水經注改

又又治水出泰山南武陽之冠石山刊本治訛武脫南字並據漢書地理志及水經注改增

大野旣豬解大野澤在山陽鉅野縣北刊本鉅訛距據漢書地理志改

羽畎夏翟嶧陽孤桐泗濱浮磬解後世或無故染鳥羽象而用之刊本象訛蒙據周禮注改　又石在水旁水中見石刊本在訛生據正義改　又惟泗濱之石其高過于水上者刊本惟訛雖　又必取其石之最輕者刊本取訛聚今並改

浮于淮泗達于河解與濟汝淮泗會于楚刊本濟訛洛脫淮字據漢書高帝紀改增　又上下百餘里間刊本餘里二字互倒　又然皆引河水而注之淮泗也刊本脫皆字今改增　又王濬舟師自泗泝沂河以班師刊本脫泗字沂字據上文增

淮海惟揚州解北據淮南距海刊本據訛至據孔傳改

彭蠡既豬解、在豫章彭澤縣西、刊本澤訛蠡、西訛東、據漢書地理志改。
陽鳥攸居解、意鴈之南翔所居、故取以爲地名、刊本所居下衍地名二字、以爲下脫地字、今刪增。
震澤底定解、五湖、今太湖也、刊本五字太字互訛、據越語韋昭注改。
厥草惟夭解、少長曰夭、刊本少訛小、據孔傳改。
厥土惟塗泥解、塗泥、地泉濕也、刊本地訛水、據孔傳改。　又無有患脚氣重腿者、刊本腿訛腿、據左傳改。
齒革羽毛惟木解、亦不必指是榦梓豫樟、刊本梓訛楩、案此駁孔傳本榦梓豫樟句、今據改。
荆及衡陽惟荆州解、若兗州曰東南據濟、青州曰東北據海、刊本據並訛距、據孔傳改。
九江孔殷解、一曰烏江、二曰嬉江、三曰烏白江、案釋文引潯陽記作一曰烏白江、三曰烏江、與此異。

卷九

荆河惟豫州解、如職方氏、爾雅皆從河南爲豫州、刊本河訛正、據周禮及爾雅改。　又齊青淄灑密登萊及遼東之地爲禹貢青州之界、案漢以後地志俱無灑州、考唐書地理志、青州北海縣、注武德二年、以北海營丘下密置灑州、此灑字疑雜字之訛。
伊洛瀍澗解、伊水出蔓渠山、刊本蔓訛苟。　又洛水出蘧舉山、刊本蘧訛濩、並據水經改。
滎波既豬解、出河東垣縣、刊本河訛于、脫縣字、據漢書地理志改增。　又滎播既都、刊本播訛波、都訛豬、並據周禮鄭注改。　又滎沈水決出今之滎澤、刊本決訛所、澤訛陽、並據漢書地理志顏師古注改。
又職方作其浸波溠、刊本溠訛漾、據周禮改。
岷嶓既藝解、岷山在漢蜀郡湔氏道西徼外、刊本脫氐字、據漢書地理志增。
熊羆狐狸織皮解、唐孔氏以毛蘊爲罽、刊本脫罽字、據正義增。
西傾因桓是來解、遂南歷罔穴、刊本罔穴訛泗上宂。　又逾褒暨于衙嶺之西溪、刊本褒訛襄、溪訛漢。
又屆于武功、刊本屆訛屬。　又是皆水陸之相關、刊本關訛硯、並據水經注改、又西傾山名、在隴西臨洮縣西、刊本西字訛東南二字、據漢書地理志改。　又蓋禹之時通謂褒爲沔也、刊本謂訛消、今改。
漆沮既從解、又云、鄭渠濁水入焉、刊本濁訛濕、據新校水經注改。
灃水攸同解、張揖上林賦注云、刊本揖訛衡。　又出鄠縣南山酆谷、刊本脫酆字、並據文選注改增。
終南惇物解、武功縣太壹山、古文以爲終南、垂山古文以爲惇物、刊本脫壹字、乖訛垂、據漢書地理志增改。
原隰底績解、其水上承姑臧武始澤、刊本其訛沙、姑臧二字互倒、始訛威、並據水經注改。

卷十

導岍及岐解、吳山在扶風汧縣西、古文以爲汧山、刊本山訛岳、汧訛岍、脫爲字。　又荆山在懷德南、刊本南訛縣、並據漢書地理志增改。
底柱析城解、唐孔氏以底柱在太陽關東、刊本東訛中、據正義改。

太行恆山解、東北接碣石而入滄海、刊本脫碣石二字、據孔傳增。
西傾朱圉鳥鼠解、西傾山在隴西臨洮縣西、刊本西下衍南字。　又嶓冢山、在潁川密高縣、刊本密訛嵩。
又桐柏山、在南陽平氏縣東南、刊本上南字訛高、並據漢書地理志刪改。
導嶓冢解、水經注、巴水、出雩婁縣之下靈山、刊本注訛自、婁訛樓、下同、據水經江水注改。
岷山之陽至于衡山解、蓋岍岐所導之水、乃合河濟之流、刊本之訛江、今改。
導弱水解、西漢末、羌豪良願獻鮮水海允谷鹽池、刊本脫羌字、豪訛蒙。　又今已有東海、南海、北海郡、獨未有西海郡、刊本脫未有二字、西海下脫郡字、並據王莽傳增改。
導河積石解、去玉門、陽關三百餘里、刊本脫陽字。　又則一爲伏流南山、刊本伏訛復、今改。　又西羌、燒當犯塞、刊本燒訛僥、並據漢書增改。　又東過金城允吾縣北、與湟水合、刊本湟訛澧、據水經注改。
至于龍門解、西北升孟門九河之隘、刊本訛西出龍門九州之隘、據穆天子傳改。
南至于華陰解、華陰之北、刊本北上衍南字、今刪。　又高掌遠矚、刊本掌訛堂、據西京賦改。
東至于底柱解、河自華陰遂折而東流、刊本自下衍西字、今刪。　又禹之治水、山陵當水者鑿之、刊本下水字訛道、鑿訛毀。　又三穿既決、刊本穿訛川。　又其山在虢城東北大陽城東、刊本北訛南、東訛北。
又其山雖闕、尚梗湍流、刊本闕訛鑿、梗訛更、流訛合、並據水經注改。
北過降水解、今河內共縣、淇水出焉、刊本淇水下衍共水二字、據漢書地理志及水經注刪。　又降水發源屯留、刊本留訛流、據漢書地理志改。　又遂與屯氏相亂、刊本脫氏字、今增。　又今乃謂截之高地、無此理也、刊本脫地字、據上文增。
同爲逆河解、今河間弓高以北、刊本間訛南、據漢書地理志改。　又漢成帝時、刊本成訛元、據漢書溝洫志改。
又東爲滄浪之水解、地連紀都、刊本都訛徐、據新校水經注改。　又屈完所謂漢水以爲池、刊本定訛原、據左傳改。
過三澨至于大別解、在江陵邵縣之北、刊本邵訛邛、據水經注改。
岷山道江解、自天彭闕而歷氐道縣北、刊本闕訛關、據水經注改。　又爾雅、潁爲沙、刊本沙訛河、據爾雅及水經注改。　又南郡枝江縣、刊本枝訛支、據漢書地理志改。
又東至于澧過九江至于東陵解、東陵、在廬江金蘭縣、刊本蘭訛菌。
導沇水解、由海經謂之謝水、刊本謝訛聯、據由海經改。　又沇水出河東垣縣、刊本垣下衍曲字、據漢書地理志刪。　又又當鞏縣北南入于河、刊本北南二字互倒、據水經注改。
東出于陶丘北解、山陽、濟陰、其郡相近、刊本近訛遠、據地理志改。　又至東郡壽張縣西南安民亭入濟、刊本郡訛平、據漢書地理志及水經注改。
導淮自桐柏解、淮入海、蓋在廣陵淮浦縣也、刊本海訛泗、據水經注改。

導洛自熊耳解、歷伊闕中、乃至洛陽入于洛、刊本至訛自、洛訛河、據水經注改。　又蓋二水勢均焉、故皆言會、刊本皆訛未、今改。

卷十一

九州攸同解、此蓋所以總挈治水制貢之義、于其始、刊本挈訛結、今改。

四隩既宅解、四方之宅已可居、刊本已訛皆、據孔傳改。　又西南隅謂之奧、刊本訛室西南隅之奧、據爾雅改。

成賦中邦解、成其賦于中邦也、刊本中邦訛京師、據漢書地理志顏師古注改。

錫土姓解、天子建德、刊本德訛國、據左傳改。

五百里要服解、侯、候也、刊本候訛伏。　又斥候而服事、刊本而服二字互倒、並據孔傳改。

東漸于海解、自南河至于江、千里而近、刊本南河二字互倒、據禮記改。

卷十二甘誓

序啟與有扈戰于甘之野解、以是爲有扈恃親而不服啟之證、刊本證訛政、又其誓師之意與泰誓、湯誓無以異、刊本泰訛秦、今並改。　又甘、有扈郊地名、刊本脫地字。　又計啟西行伐之、刊本訛啟之西行、又當在東郊、刊本當上衍甘字、並據正義增改刪。

用命賞于祖解、楚子文治兵於睽、刊本文訛之、據左傳改。

卷十三胤征

惟時羲和解、數羲和之罪而誓曰、刊本而訛所、今改。

乃季秋月朔解、日行赤道、月行黃道、案漢書天文志作日行黃道、月行青道、赤道白道黑道各二、與黃道爲九、此所引胡舍人說、誤。　又奏鼓簡簡、刊本簡訛衎、據正義改。

卷十四湯誓　仲虺之誥

序遂與桀戰于鳴條之野解、甘誓、泰誓、牧誓、發首皆有序引、刊本泰訛奉、脫牧誓二字、據正義改增。

爾尚輔予一人解、始出而紀律不明、雖師有名、亦危道也、刊本紀律二字互倒、今改。

序湯歸自夏解、大坰、地名、史記以爲泰卷陶、刊本泰卷訛泰定、據史記改。　又當是定陶向亳之路所經、刊本向訛而、今改。

乃葛伯仇餉解、所未伐之國則怨其來之後、刊本未訛謂、今改。

予聞曰、能自得師者王解、謂人莫己若、則矜己自用、刊本矜訛於、今改。

卷十五湯誥　伊訓

王歸自克夏解、哀公誄仲尼曰、旻天不弔、刊本旻訛昊、據左傳改。

夏王滅德作威解、疾疢慘也、未嘗不呼父母、案疢、史記作痛。

天道福善禍淫解、遂有五德更王之說、刊本王訛生、今改。

序成湯既沒解、特順序文而爲此說耳、刊本特訛得、今改。

惟元祀解、則是太甲即位之初、實居湯之喪也、刊本即訛前、今改。

先王肇解、修人紀解、故知夫發而無禁、則扞格爲難勝也、刊本發訛禁、禁訛教、並據學記改。

卷十六太甲上　太甲中　太甲下

太甲解、遂作太甲訓三篇、刊本太甲訓訛訓太甲、據史記改。

視乃厥祖、案厥祖、蔡沈本作烈祖、此仍注疏本之舊。

卷十七咸有一德

序解、則往往有穿鑿而不通者、刊本往訛妄、今改。　又背先王受命有如召公、刊本訛作背者有如召公、據詩大雅改。

伊尹既復政厥辟解、無以異於一介之取與、刊本取訛所、今改。

德無常師解、兼容天下之善以致開元太平之治、刊本治訛始、今改。

七世之廟解、蓋言君民之勢相須而立、刊本脫民字、今增。

卷十八盤庚上

序盤庚五遷解、仲丁遷于囂、作仲丁、刊本脫作仲丁三字、據序增。　又篇而不侈、刊本侈訛夥、今改。　又自祖乙以來、凡歷五世、竟不克遷、刊本遷訛還、今改。　又西京賦、商人屢遷、前八後五、刊本西京訛東都、據文選改。

卷十九盤庚中　盤庚下

失于政陳于茲解、則是我之優游不斷、有以致之、刊本斷訛繼、今改。

邦伯師長解、又丁寧反覆以申其所以使之無戲怠懋建大命之意、刊本戲訛廢、建大命訛欽厥德、今改。

又苟在位之臣能敬我衆、刊本衆訛家、今改。

卷二十說命上　說命中　說命下

若濟巨川解、巨川之險、欲濟則不可以無舟楫、刊本險訛患、今改。　又大旱無霖雨、則苗稼有枯槁之憂、刊本枯槁訛饑餒、今改。

釁于祭祀解、祭不欲疏、疏則怠、怠則忘、刊本忘訛亡、據禮記改。

人求多聞解、待其春容然後盡其聲、刊本春訛從、據禮記改。

惟學遜志務時敏解、蓋成湯之師古以學得夫堯舜禹之傳、刊本禹下衍湯字、今刪。

卷二十一高宗肜日　西伯戡黎　微子

王司敬民解、自仁親親等而上之、刊本等訛導、據禮記改。

西伯既戡黎解王者中分天下爲二二公總之謂之二伯刊本脫上二字今增

吾家耄遜于荒解而在家則耄亂不堪刊本而下衍出其二字今刪

卷二十二泰誓上　泰誓中　泰誓下

惟天地萬物父母解今紂之爲君則不能盡其所以爲父母之德刊本下爲字訛君今改

惟天惠民解至于桀紂不克奉天刊本紂訛跖今改

時厥明王乃大巡六師解其實三篇之誓皆是總告友邦冢君刊本實訛定今改

卷二十三牧誓　武成

時甲子昧爽解在朝歌南七十里刊本脫南字據正義增　又既陳于商郊牧野刊本商郊訛牧野據經改

王曰嗟我友邦冢君解乃施法于官府而建其正刊本乃訛在府字下脫而字正訛政　又設其致刊本致訛牧據周禮增改

建官惟賢解勞王有不忍人之心斯有不忍人之政矣刊本先王訛人據孟子改

卷二十四洪範

洪範解其實誤訓體也刊本訓訛之據下文偶不以誤訓名篇目句改

初一曰五行解思之不睿是謂不聖案睿字伏生大傳作容漢書五行志因之釋云容寬也鄭康成注大傳則以班氏說爲非云容當爲睿睿通也此引大傳作容誤　又王者體五行以正心刊本正心訛齊政今改

三八政解如冠婚喪祭鄉相見之類是也刊本鄉下衍飲字據禮記刪

卷二十五

七稽疑解華氏掌共燋契以待卜事刊本脫卜字據周禮冒　又利以伐姜不利子商刊本以訛用子訛于據左傳改　又以水制火則數衍而位當矣刊本水訛火今改　又如陳侯之用周史卜筮遇觀之否刊本否訛比據左傳改　又卿士也刊本士也二字互倒今改

王省惟歲解移而東北入箕則多風刊本而字下衍爲字據漢書刪　又則寒燠之氣必有愆刊本愆訛衍今改

卷二十六旅獒　金縢　微子之命

德盛不狎侮解言行日五十里刊本言訛車脫日字據漢書改增

卷二十七大誥

王若曰猷殷王元子解此其所得與民變革者也刊本得訛謂據禮記改

卷二十八康誥

歲誕解漢田肯言於高祖曰秦形勝之國也刊本秦訛蔡據漢書改

惟三月哉生魄解當其營洛刊本洛訛治今改

孟侯朕其弟解而又進賢退不肖以盡其迪民之道刊本迪訛啟今改

王曰嗚呼封有叙解敷五教者則必欲其五教之明刊本脫者則必欲其五教七字據上下文增

卷二十九酒誥　梓材

肇國在西土解故惟在於使民迪導其小子刊本導訛遵今改　又則於大德小德牢若惟一矣刊本惟字下衍亦字今刪　又執爵而顧刊本顧訛酬據禮記改　又蓋天之難諶刊本諶訛謀今改

我西土棐徂邦君解此棐徂之棐輔也刊本此下衍所字今刪

予不惟若茲多誥解誥固也刊本固訛周據孔傳改　又殷獻臣謂賢臣之膏在于商者刊本臣之二字互倒　又況於所友之二史及其賢臣之爲百宗工者刊本及訛友今並改

卷三十召誥

序成王在豐解邰即漢之右扶風斄縣刊本斄訛釐據漢書地理志改　又史記曰成王在豐使召公復營洛如武王之意刊本成訛武據史記改　又王城在西成周在東刊本成周訛周城今改

周公乃朝用書解屬役賦丈書以授帥而敎諸劉子刊本丈訛文帥訛師據左傳改

太保乃以庶邦冢君出解精其除慶以服天命者亦惟敬之故也刊本服訛復據經改　又蓋使王之敬德如文武則福祿之來方興而未艾刊本如訛於今改

相古先民有夏解則商以敬德而代之刊本代訛伐下周之代殷同　又相視也刊本視訛是今並改

又古曰在昔刊本訛作古者先據左傳改　又其終也皆墜其命刊本墜訛非今改

王先服殷御士解信有天命非惟人也刊本非惟二字互倒據家語改

卷三十一洛誥

王肇稱殷禮解創鉅者其且久刊本久訛多據禮記改　又諸侯皆不欲朝刊本不下衍得字今刪　又彼天下被寬裕之政則我民無遠用來刊本遠下衍不字據孔傳刪

公明保予沖子解其勤則施于四方而無所不被刊本勤訛達據經改　又四方旁來奮敬敬之道以迎太平之政刊本來訛求下敬字訛王據孔傳改

卷三十二多士　無逸

惟三月周公初于新邑洛解昔秦軍降諸侯諸侯吏卒乘勝奴虜使之刊本脫之字據史記及漢書增

君子所其無逸解伯禹親事水土刊本水土訛士水據通鑑改

卷三十三君奭　蔡仲之命

今在予小子旦解士業之成是固在我二人刊本固訛故今改　又昭齊州以南戴曰爲丹穴刊本昭訛距

距曰下衍以字據爾雅改刪

惟周公位冢宰解長謂公卿大夫王子弟食采邑者刊本卿下衍王字據周禮注刪　又故蔡國周武王

弟叔度所封。刊本脫弟字。據漢書增。　又諸侯以富貴不離其身。保其社稷而和其民人。刊本而稍其民人訛以保其人民。據孝經改。

卷三十四多方

惟五月丁亥。解則必嚴刑峻法以殘民之命。刊本法訛治。今改。

誥告爾多方。解然桀有天下。而不知所以保天下之道。則湯自有邦而聞之。刊本有訛一。今改。　又此復言湯者。刊本湯訛之。今改。　又而後喪亡者。刊本後字下衍之字。今刪。　又意者文王未崩之前九年。刊本文訛武。據武成改。　又我之大降管蔡蔡奄之四國民命而黜之者。刊本蔡訛叔。今改。

告爾有方多士。解成王云祀者。以其誥殷多士故也。刊本云訛之。今改。　又庶幾還有汝本士。刊本汝訛此。據孔傳改。

卷三十五立政

亦越文王武王。解使知君子之心。則惟恐其不進。刊本進訛盡。　又故以三有俊而進之。刊本三有二字互倒。今並改。

繼自今我其立政。解若尙賢右能。使有司薦職。刊本有訛著。職訛知。據唐書張玄素傳改。　又求其有常之人而用之。則小人不得以濫進也。刊本進訛退。　又意者上言庶獄而史遂取此以總其後乎。刊本史訛使。今並改。

卷三十六周官　君陳

立太師太傅太保。解立三少。是爲孤卿。與六卿爲九。刊本脫上爲字。九下衍卿字。據漢書百官公卿表增刪。

凡我有官君子。解今出善命。未能踰時而反。刊本出訛既。據漢書劉向傳改。

爾有嘉謀嘉猷。解爾苟以忠信敢沃於我。刊本敢訛其。今改。

卷三十七顧命　康王之誥

惟四月哉生魄。解百六十八師。刊本百上衍一字。　又八伯各以其屬屬於天子之老。刊本伯訛百。並據王制刪改。　又使之漸仁摩義。刊本摩訛原。今改。

茲既受命還。解庶席先儒曰藁草。刊本藁草訛弱平。據孔傳改。

王出在應門之內。解則雖日侍清光。刊本日訛自。今改。

卷三十八畢命　君牙　冏命

旌別淑慝。解者老皆朝于庠。刊本于下衍上字。據王制刪。

夏暑雨。解使冬無愆陽。夏無伏陰。刊本冬夏二字互訛。據左傳改。

卷三十九呂刑

惟呂命。解常道不廢。故鰥寡之情無有蔽覆之者。刊本脫不字。　又是皆其在朝之臣無有遠其在下者。

刊本有訛不。今增改。

王曰吁。解來有邦有土。解雖其終篇皆出一人之言。刊本出訛於。今改。　又去死而得流。刑已酷矣。刊本而下衍不字。據蘇洵衡論刪。

上下比罪。解一聽于律。而有司不得一舉手。刊本舉訛率。今改。

卷四十文侯之命　費誓

甲戌我惟征徐戎。解以夫魯國之全力。而制一方之侵軼也。刊本以訛矣。今改。

尙書講義　宋史浩撰

卷四

臯陶謨。解允迪厥德。解以其無位。故不著稱號。而直敘其德曰。允迪厥德。謨明弼諧也。說者乃曰。此臯陶之言。竊謂不然。案允迪二句。舊以爲臯陶之言。今以爲史氏敘臯陶之德。當與放勳重華等句一例。然於下文禹曰不可通。轉多迴斡。不如從舊說爲長。

卷五

禹貢。禹貢是因進此書及玄圭以告成功。故以是名篇。是知告成功者。禹也。錫玄圭者。亦禹也。案禹錫玄圭句。孔氏以爲堯錫。林氏以爲禹。以玄圭告成於天。王氏以爲禹錫。胡氏以爲堯初以圭命禹。至是禹歸於堯。夏氏獨取胡說。然亦覺支離。不如此說爲當。

作有十三載乃同。解作有十三載者。禹於此州治水已四載矣。始定其賦之同中下也。案作有十三載。諸儒皆以賦言。故有歲星一周之說。此云禹於此州治水已四載。蓋本注疏之說。言十有三載者。并餘九載言之也。

滎。爲滎。解濟在河之北。洛在河之南。二水適然同湊于河。水既輕清。浮而在上。不與濁流混。至其溢也。則在上者必濟水也。案滎爲滎。諸家作汎溢。解故謂濟水截河而過。三伏三見。史氏因程大昌有適會河滿溢出南岸。作滿溢。解故云輕清在上。與舊說迥異。

卷六

五子之歌。解戚曰。子者。男子之通稱。非也。方其御母以從。稱子。所以尊母也。案疏謂五子不曰五弟。以其述祖訓。故繫父以言之。此謂御母以從。故稱子以導母。說更直捷。

卷七

咎單作明居。解咎單。賢臣也。爲湯司空。作明居之書。所謂度地以居民也。案咎單作明居。史氏以謂度地以居民。蓋本之孔氏。亦臆說也。

卷八

太甲中。視乃厥祖。案厥。今本有作烈者。傳寫之誤。

卷九

咸有一德厥德匪常。案匪、今本有作靡者。傳寫之譌。

卷十一

秦誓義。秦字當作太。意必太公所爲也。案秦誓。孔氏謂大會誓衆。顧氏謂此會中之最大者。故曰秦誓。皆以秦爲大。王氏以謂否秦之秦。夏氏非之。此又以爲太公所作。亦非確論。

卷十四

酒誥義。惟士物者。妹土之人物也。愛厥心臧者。惜其本善之心。案諸家皆以惟士物愛爲句。此以愛字屬下讀。與諸解異。又妹土嗣爾股肱純者。商民若縱以汝股肱而輔翼其純德。則必能藝其黍稷。勤勞以事父兄。案純、今蔡傳訓大連下句讀。此以純字爲句。尚仍疏傳之舊。

卷十六

無逸其在祖甲義。祖甲之治。伊訓、太甲、咸有一德、戰之詳矣。案此似從註疏舊說。以祖甲爲太甲。而下文長於民間云云。仍從史記之說。未免自相矛盾。

卷十七

君奭天休茲至。案茲、今本作滋。滋茲古通用。

卷二十

呂刑義。穆王嘗觀八駿自於巨蒐氏之國。原本巨訛臣。據列子改。

尚書說　宋黃度撰

卷一

舜典怙終賊刑說。三榜三閣。刊本榜訛謗。今改。

臯陶謨說。故史直著其言焉。刊本史訛使。今改。

卷二

禹貢海岱及淮惟徐州說。淮水出唐州桐柏縣桐柏山。刊本唐上衍高字。今刪。

導沇水說。此所謂不逆地脈附屬孫順者也。刊本防訛肋。今改。

卷四

牧誓微盧彭濮人說。今疊宕松諸州。皆羌地。刊本宕訛岩。今改。

卷五

洛誥我乃卜澗水東說。故王城東周析而爲二。刊本東訛宗。今改。

尚書精義　宋黃倫撰

原序

白魚赤烏之僞。箕子荄滋之敝。禹鑄柳谷之說。案劉向云。今易箕子作荄滋。漢書儒林傳。蜀人趙賓爲易。飾易文以爲箕子明夷。萬物方荄滋也。脅鄒氏家諱云。訓箕爲荄。詁子爲滋。漫衍無經。不可致詰。且譏荀爽。據此。乃易中傳訛之字。序文上下二句。皆就本經而言。似此句可節。今姑仍原文。

卷一

總論。司馬溫公。案司馬光書說無專本。晁公武云。並見顧氏臨等集解中。篇中多引之。

顧氏。案顧氏名臨。字子敦。會稽人。有集解。今其採錄頗多。惜原本佚失。

虞書序注。楊氏繪。案楊氏繪。字元素。綿竹人。有書九意一卷。佚。篇中採錄頗多。

上官氏公裕。案上官氏名公裕。有解說四卷。今不傳。篇中採錄頗多。

張氏綱。案張氏名綱。字彥正。金壺人。有講義三十卷。佚。篇中採錄甚多。

克明俊德。注。陳氏鵬飛。案陳氏名鵬飛。字少南。永嘉人。書解三十卷。已佚。篇中採錄頗多。

乃命羲和。注。胡氏伸。案胡氏名伸。字彥時。婺源人。尚書解義。已佚。篇中採錄頗多。

申命羲叔。注。劉氏敞。案劉氏敞之說。晁公武云。並見顧氏集解中。篇中間引其說。

卷二

申命和叔。注。王荆公。案王安石新義。已佚。篇中多採其說。

帝曰咨汝羲暨和。注。王氏日休。案王氏日休有書解。今佚。篇中多採其說。

曰明明揚側陋。注。周氏範。案周氏範之說。晁公武云。並見顧氏集解中。篇中多引其說。

卷三

流共工于幽州。注。黃氏君俞。案黃氏君俞、字廷俊。莆田人。有尚書闕言三卷。已佚。篇中間有採錄。

卷四

帝曰夔命汝典樂教胄子。注。王氏當。案王氏當。眉山人。有春秋解十二卷。篇中引用其說。則亦有書解矣。朱氏經義考未詳其日。

卷五

禹曰旅德罔克。注。顏氏。案顏氏名復。元祐中、爲崇政殿說書。篇中多引其說。

卷九

厥土惟白壤。注。孔武仲。案孔武仲、字常父。新淦人。有書說十三卷。亦並見顧氏集解中。篇中多採其說。

厥土黑墳。注。又曰下濕。田所宜也。今揚州之田。自漢以來。累計百萬。以供關中。豈土地之不美哉。案此數語指揚州言。不宜在此節之下。或是附論及之。今姑仍原文。

卷十

海岱惟青州。案此節經解。永樂大典原缺。

淮海惟揚州。案此節經解。永樂大典原缺。
荆及衡陽惟荆州。案此節經解。永樂大典原缺。

卷十二

又北播爲九河。注、王介甫曰。逆河者。逆流之河。非並時分流也。案原本流訛沒。據胡氏禹貢錐指所引改。
導洛自熊耳。注。瀍水出河南穀城縣。案原本脫穀城縣三字。據注疏增。
五百里甸服。注。東萊曰。少康中興。一成之田。可以見甸制。推而上之。則爲同、爲畿。推而下之。則爲丘、爲井。
案推而上之二句。原本脫誤。據呂氏書說改。
東漸于海。案此節經解。永樂大典原缺。

卷十三

有窮后羿。注。羿焉彈日。案原本彈訛彈。據楚辭改。
其四曰明明我祖。注。胡氏曰。鈞石者。權而已。積銖以爲兩。積兩以爲斤。積斤以爲石。積石以爲鈞。是之謂五權。積斤以爲石。則不能無寡。故必有以通之。積石以爲鈞。則不能無乖。故必有以和之。是之謂關和也。案胡氏鈞石之說。與漢律歷志互異。

卷十六

惟王不邇聲色。注。案此段標王氏曰。而其說多與林之奇之說相同。恐有錯訛。今無可校正。姑仍原文。

卷十八

終始愼厥與。注。范祖禹。案范祖禹元祐中。侍講筵。有說命、無逸等篇講義進呈。

卷二十一

惟治亂在庶官。注。顏氏。案顏復有說命講義進呈。此所採錄。或卽其文。

卷二十二

高宗肜日序。注。吳孜。案吳氏孜。會稽人。從安定胡瑗學。有尙書大義三卷。佚。篇中間採其說。

卷二十三

微子序。注。孫覺。案孫氏覺。字莘老。有尙書解。書義十篇。均佚。篇中間引其說。

卷二十四

泰誓序。注。李定。案李氏定。亦並見顧氏集解中。無專書可考。

卷二十八

乃反商政。注。老泉。案蘇氏洵有洪範圖論。或疑非洵作。其他解並見顧氏集解中。篇中所引。疑卽集解之本。

卷三十一

德益不狎侮。注。宋孝武常呼王玄謨爲老傖。劉秀之爲老怪。案原本傖訛創。怪訛儘。字並依晉書改。

秋大熟未穫。案穫字。俗本多作獲。又惟朕小子其新、逆。我國家禮亦官之逆字。今多有作迎字者。

卷四十一

皇天無親。注。詩曰。皇天親有德。案詩。此小序。非經文也。張氏誤引。

卷四十九

呂命序。注。張沂。案張氏沂有書說。已佚。篇中間引其說。

尙書詳解　宋胡士行撰

卷一

堯典厥民析。注。周之澤虞。山虞也。原本周訛用。今改。

卷二

大禹謨宥過無大。注。使得自新。原本新訛就。今改。

卷三

甘誓乃召六卿。注。各率其鄉之人屬大司徒。原本徒訛司。據周禮改。

卷九

無逸其在祖甲。注。太甲。案史記。祖甲、祖庚弟也。鄭氏康成謂祖甲不欲立。逃之民間。故云不義惟王。御於經世書亦不以祖甲爲太甲。蔡沈書傳嘗辨之。此云太甲。當沿孔氏舊說之訛。

卷十三

費誓馬牛其風。注。晉中軍風於澤。原本中軍風於訛師風於。據左傳改。

增修書說　宋時瀾撰

唐虞及商周譜系圖。太庚。刊本庚訛康。據史記改。
諸儒傳授書學之圖。朱普。刊本朱訛宋。　又殷崇。刊本崇訛宗。　又炔欽。刊本炔訛快。　又王璜。刊本璜訛潢。並據漢書改。
禹貢圖說。徐條。北至岱。南至淮。刊本下至字訛及。據蔡傳改。
荆條。北據荆山。南盡衡山之陽。刊本盡訛及。據蔡傳改。
揚條。北至淮。東南至于海。刊本東南至于四字訛作南距二字。據蔡傳改
彭蠡條。自湖口以東。江、滙同流。刊本湖訛壺。據江西通志改。
淮泗達河條。汴水受陳留浚儀陰溝。刊本留訛晉。據蔡傳改。

卷一

堯典有脫在下說部裏之下刊本部裏訛培塿據左傳改。

卷三

大禹謨好生之德說惟以簡寬爲本刊本爲訛命今改。

帝曰來禹說堯朝多耆艾舊德刊本艾訛多今改。

卷七

仲虺之誥德日新說蓋謂湯此時正當日新其德刊本脫時字今增。

卷十九

微子之命統承先王說本末度數隨世而新刊本本末度數訛本數末度今改。

卷二十一

梓材王其效邦君越御事說如效馬效羊之效刊本馬訛牛據禮記改。

引養引恬說隨風潛入夜潤物細無聲刊本隨訛微據全唐詩改。

卷二十二

洛誥伻來毖殷乃命寧案乃命寧蔡傳連下予字爲句與此異。

卷二十四

多士比事臣我宗多遜說爲汝賜不既多矣乎刊本不既二字互倒今改。

卷二十九

立政灼見三有俊心說惟文武灼然見其心也刊本武訛王今改。

卷三十五

費誓魯人三郊三遂說在天子則六鄉之軍也刊本鄉訛卿據蔡傳改。

書纂言　元吳澄撰

目錄

書今文案是書力闢古文專以今文二十八篇立解目錄中頗升降其篇第如康誥、酒誥、移於金縢之前、君奭、多方、立政、移於梓材之前而並爲之說其於注疏五十八篇則以今文古文皆有者居前而今文所無者次之故與今本不合今存之以備一家之說

卷一

敷奏以言纂周官一命受則再命受服三命受器案此與大宗伯九儀之文互義

予乘四載纂泥乘輴刊本輴訛橋據蔡傳改

卷二

九江孔殷纂元水攷洞庭九江之名本於會稽元水當作無水見漢書地理志無古舞字或作橅又作撫

其誤元者因無爲无又因无爲元也蔡傳已訛姑仍其舊

伊洛瀍澗纂瀍水出河南郡穀城縣潛亭刊本潛訛替據注疏改

過蒙及岐纂太行連亘河北諸州刊本亘訛恒今改

導河積石纂薛元鼎使吐蕃得河源于莫賀延磧尾刊本磧訛積據唐書改

四庫全書考證卷五

經部

書集傳纂疏

書義斷法

尚書纂傳

書傳矜式

書傳會選

尚書疏衍

日講書經解義

書經傳說彙纂

尚書稗疏

尚書古疏文證

禹貢錐指

尚書地理今釋
尚書考異
禹貢會箋
尚書大傳

書集傳纂疏　元陳櫟撰

卷一

堯典敬致日永星火以正仲夏。纂疏。晷景長一丈三尺一寸四分。刊本四訛三。據漢書改。

方命圮族。集傳。楚辭言鯀婞直。刊本婞訛悻。據蔡傳及楚辭改。

舜典。集傳。今文合于堯典。而無篇首二十八字。刊本而訛篇。據蔡傳改。

納于大麓。纂疏。使主祭而神享。刊本祭訛事。今改。

流宥五刑。集傳。則五刑有流宥而無金贖。刊本刑訛行。據蔡傳改。

聲依永。律和聲。纂疏。今人却先安排下腔調了。然後做言語去合腔子。刊本了訛子。據語錄改。

益稷。日月星辰山龍華蟲。集傳。蓋亦增損有虞之制而爲之耳。刊本亦訛欲。據蔡傳改。

予違汝弼。集傳。爾當弼正其失。刊本弼訛明。據蔡傳改。

笙鏞以間。集傳。大射禮。刊本大上衍其字。據蔡傳刪。

勑天之命。纂疏。盡以中庸維天之命解之。刊本維訛雖。今改。

卷二

禹貢。冀州。纂疏。燕、薊、幽、涿、朔、莫等州。刊本莫訛奠。據宋史地理志改。

至于衡漳。集傳。漳水二。一出上黨沾縣大嬰谷。刊本沾訛沾。嬰訛嚶。並據漢書地理志及說文改。

濟河惟兗州。纂疏。定遂州之鳴界。刊本遂訛逐。據尚書全解改。

九河既道。集傳。歐陽修輿地記。刊本修訛志。據書錄解題改。　又碣石通趾頂皆石。不應仆沒。刊本仆訛作。據蔡傳改。

雷夏既澤。集傳。因其神名之曰雷夏也。刊本名訛明。據蔡傳改。

厥土黑墳。集傳。如左氏云。祭之地地墳是也。刊本脫地字。據蔡傳及左傳增。

彭蠡既豬。集傳。在豫章郡彭澤縣東。刊本澤訛蠡。據漢書地理志改。

三江既入。集傳。即有中北二江。刊本中訛東。據蔡傳改。

荊州厥田惟下中。集傳。故田比揚只加一等。刊本一訛二。據蔡傳改。

榮波既豬。集傳。有狼蕩渠首受濟者是也。刊本脫受字。據漢書地理志增。

厥貢璆鐵銀鏤。纂疏。朱提縣有朱提山。出銀。每八兩爲一流。直加他銀。幾十之六。刊本闕直字。　又朱提音銖。時。刊本銖訛誰。並據禹貢錐指及漢書地理志註補改。

導岍及岐。集傳。汧水所出。禹貢所謂岍山也。刊本上汧字訛岍。據蔡傳改。

甘誓乃召六卿。集傳。案周禮鄉大夫。刊本鄉訛卿。據周禮改。

卷三

伊訓。纂疏。又好看假說命。刊本看訛著。據語錄改。

大甲上王祖桐宮居憂。集傳。伊尹既使其密邇先王陵墓。刊本既訛欲。據蔡傳改。

具乃具玉。集傳。故盤庚以具具玉爲戒。刊本闕爲字。戒訛民。並據蔡傳補改。

說命下。敢對揚天子休命。纂註疏本。休上有之字。此從石經。

卷四上

牧誓。昏棄厥肆祀弗答。集傳。廢宗廟之禮。刊本禮訛理。據蔡傳改。

武成師逾孟津。刊本逾作渡。據石經及監本改。

卷四下

金縢。公曰體王其罔害。纂疏。卜人占坼。刊本坼訛折。據周禮改。　又卜看兆體。刊本闕卜字。據彙纂增。

大誥。予不敢閉于天降威用。刊本予訛于。據注疏本改。

微子之命。愼乃服命。集傳。慮有僭擬之失。刊本擬訛疑。據蔡傳改。

梓材。已若茲監。集傳。文義之本不類也。刊本義訛意。據蔡傳改。

卷五

召誥。王朝步自周。集傳。文王廟在焉。刊本王訛武。據蔡傳及註疏改。

命庶殷侯甸男邦伯。刊本男訛南。今改。

茲殷多先哲王在天。刊本殷訛因。今改。
王不敢後。刊本王訛丕。今改。
洛誥。惇大成裕。集傳。惇厚博大以裕俗。刊本惇下衍大字。據蔡傳刪。
多士。時惟天命無違。集傳。謂有他誤。刊本他下衍日字。據蔡傳刪。
今爾又曰。刊本又訛其。據石經及註疏本改。
自時厥後。刊本自上衍曰字。據註疏本刪。
徽柔懿恭。纂疏。恭而不懿。刊本恭訛徽。據語錄改。
君奭。天惟純佑命。集傳。承上章六臣輔君格天致治。刊本致治二字互倒。據蔡傳改。
多方。我惟大降爾四國民命。集傳。舉其宥過之恩。刊本宥上衍有字。據蔡傳刪。
立政。迪知忱恂于九德之行。集傳。即帝陶與禹言九德之事。刊本即訛猶。據蔡傳改。
宅乃事。宅乃牧。宅乃準。纂疏。任三宅者如此之專。刊本專訛苦。今改。
我其立政立事。纂疏。我者。我其君。刊本脫我者二字。又闕君字。並增補。

卷六

周官六卿分職。集傳。冢宰之與五卿。刊本五訛六。據蔡傳改。
粟廣惟勤。纂疏。舉問思辨皆學業。刊本問思二字互倒。今改。
恭儉惟德。纂疏。實有得于恭儉則爲德。刊本得訛德。今改。
君陳。纂疏。故王命君陳。刊本陳訛臣。今改。
簡厥修。纂疏。還其自修而純爲良善者進用之。刊本還訛遷。今改。
惟民生厚。集傳。反薄歸厚。刊本薄訛而。據蔡傳改。
顧命。西夾南嚮。集傳。西廂夾室之前。刊本前訛室。又南嚮之席。坐之正也。刊本坐訛席。並據蔡傳改。
曰皇后憑玉几。集傳。此太史口陳者也。刊本口訛所。據蔡傳改。
問命。集傳。陪僕者御之臣。刊本者訛執。據蔡傳改。
呂刑。察辭于差。集傳。辭非情實。終必有差。刊本終訛中。據蔡傳改。
官伯族姓。纂疏。同族于禰廟。刊本族訛姓。據左傳改。

書義斷法　元陳悅道撰

卷三

乃審厥象。注。必期於心跡之相親。原本親訛觀。今改。

卷四

皇建其有極。注。以極之集福者言之。則爲上錢下。原本上訛下。今改。

自成湯至于帝乙。注。德之流行。與天同功。原本同訛相。今改。

尚書纂傳　元士天與撰

卷四

禹貢。澮汜會同節。水經謂汲水出陰溝。東至蒙爲狙獲。刊本狙獲訛汜澮。據蔡傳改。
沱潛既道節。通崒山下西南潛出。刊本崒訛作四正。據蔡傳改。
滎波既豬節。滎水出安定滎陽縣西蚌頭山。刊本蚌訛笄。據孔疏改。
終南惇物節。扶風武功縣有太一山。刊本功訛成。據蔡傳及孔疏改。

卷十五中

說命中。惟甲冑起戎節。而鎧鎧之字皆從金。刊本鎧訛兜。據孔疏改。

卷十五下

說命下。佑我烈祖格于皇天節。功至於天。無能及者。刊本於訛大。據孔傳改。

卷二十一

武成。丁未祀于周廟節。諸侯與百官受政命於周。刊本政訛改。據孔傳改。

卷二十二

洪範。從革作辛節。金之在火。別有腥氣。刊本腥訛醒。據孔疏改。

卷二十四

金縢。凡大木所偃節。桑有其根。禾木無虧。刊本禾木訛桑果。據孔傳改。

卷二十六

微子之命。功加于時節。言湯立功加於當時。刊本於訛流。據孔傳改。

卷二十八

召誥。惟太保先周公相宅節。召公於周公前相視洛居。周公後往。刊本後訛復。據孔傳改。

卷三十二

君奭。我受命無疆惟休節。震城擊揣。欲其鎮定。刊本擊揣訛膠轕。據蔡傳改。

書疑矜式　元士充耘撰

卷三

惟學遜志節。惟宁之一而德自化。原本德訛化。據下文改。

卷四

天乃錫禹洪範九疇節前一後三左七右四前七後六右八後左二前九案洛書之數戴九履一左三右七二四爲肩六八爲足與此異

書傳會選　明劉三吾等撰

卷一

堯典以閏月定四時注十二失閏子皆入丑刊本丑訛壬據蔡沈集傳改

卷二

禹貢雒潛其道注雒潛二水名雒水地志云出瑯琊郡箕縣今密州莒縣東北雒山也北至都昌入海今雒州昌邑也刊本脫雒水至昌邑也三十三字據蔡傳增　又琉琨篠簜注篠之材中於矢之笴音釋笴本作簳右旱反與桿同刊本桿訛程據正譌改　又雲土夢作乂注楚子濟江入于雲中刊本子濟訛于雲據左傳改　又澧水攸同注澧水南注之刊本南訛東據孔傳及蔡傳改　又至於豬野注今涼州姑臧縣是也刊本臧訛城據蔡傳改

卷三

盤庚中齊乃位度乃口注整齊汝位法度汝言刊本上汝字與法字互訛據蔡傳改

高宗肜日乃訓于王曰注獻公作畦時祀白帝刊本畦訛時據史記改

卷五

召誥王朝步自周注去豐二十五里文王廟在焉刊本王訛武據孔疏及蔡傳改

洛誥朕復子明辟注未嘗一日不居君位何復之有哉刊本復訛後據蔡傳改

卷六

呂刑典獄非訖于威注言不爲威屈刊本爲訛惟據蔡傳改

尚書疏衍　明陳第撰

卷三

各設中于乃心注何至諄諄一千二百八十有餘言而後止乎原本一訛十今改

卷四

外事汝陳時臬事注殷彝即殷鑑之有倫原本殷彝訛彝倫據經改

日講書經解義

卷六

曰爾曰爰解義內卦本卦得之于先刊本本訛遇案此與下文外卦之卦成之於後二句爲對今改

卷七

王出郊解義大木所偃之處刊本處訛禾今改

書經傳說彙纂

卷首上

虞書日永日短之圖案圖中二十四氣日出入時刻推立春雨水清明穀雨立夏處暑白露霜降立冬九候與今時憲書相符其餘並有遲速不同緣古法分一日爲百刻今爲九十六刻又古時以平氣制節每節相距均十五日有零今以定氣置節每節相距遠近悉與日永日短相準立法尤密也此案堯典檜圖姑仍其舊

鄭圖說長尺二寸刊本二訛三據爾雅注改

卷一

汝義暨和集說一歲三百六十六日刊本脫下六字據正義增

卷二

歲二月東巡守集傳注以吉禮事邦國之鬼神示刊本事訛祀據正義改

覃懷底績集傳漳水二一出上黨沾縣大鄴谷刊字誤訛迺據水經注改

萊夷作牧集傳注今東萊黃縣是刊本脫東字據左傳注增

沱潛既道集傳注江沱枝分東入大江刊本沱訛汜據水經注改

伊洛瀍澗集傳出河南郡穀城縣潛亭北刊本潛訛替據水經注改

卷七

凡我造邦集傳注罔淫于樂刊本樂訛田據經改

卷十一

七稽疑集說以四十九蓍分掛揲扐刊本掛訛卦今改

卷二十

太保率西方諸侯集說若使東伯任重亦當先言東方刊本伯訛北今改

尚書稗疏　岳州王夫之撰

卷四

酒誥百姓里居疏百姓總以目世祿之家原本姓訛世據孔傳改

蔡仲之命疏蔡仲徙封於淮汝之間原本淮汝訛江淮據孔傳改

尚書古文疏證　國朝閻若璩撰

卷一

古文武成篇乃以庶國祀馘于周廟原本國字訛在周字上據周書及三統歷改。

卷二

漢傳論語有三家條不如周家之多仁人原本多訛少今改。

卷四

周禮與聖人之齊案語大抵晉魏間此人學亦儘博原本儘訛俺今改。

卷五下

歌詩之見於經者案語下逮春秋以迄漢魏原本逮訛建　又詩章悽婉轉得江山之助原本轉訛傳今並改。

更例以今文之例如武王命康叔爲衞侯案語雨無正小旻小宛皆刺幽王之詩原本幽訛厲據鄭箋改。

卷六下

詩與書相表裏案語河自定王五年徙流自漢迄唐不詳也原本下自字訛是今改。

州縣之設有時而更江山之秀千古不易案語左合漢爲北江原本北江二字互倒今改。

卷七

百篇序謂之小序條成王東伐淮夷原本王東二字互倒今改。

卷八

威問孔安國之從祀案語莫言於萬歷間顧高二公原本公訛心今改。

禹貢錐指　德清胡渭撰

三江巽派闞澂浦刊本澂訛敎據水經注改。

禹貢圖總識然後遠近之實定于分率刊本脫後字今增。

卷二

恆衞既從辨證其川厚池嘔夷注嘔烏侯反刊本烏訛馬今改。

卷三

九河既道集解河水播爲九道刊本播訛合今改。

是降丘宅土集解此州寮於山而夾兩川大流之間刊本兩川二字互倒今改。

卷四

海物惟錯集解鼈蜃蠃蚳之類刊本鼈訛排蠃蚳訛雜池據周禮改。

卷六

三江既入辨證庾仲初注名闡東晉人刊本訛作名杲之南齊之案晉書庾闡字仲初作揚都賦南齊書庾杲之字景行注誤以兩人爲一人今據改。

豫革羽毛惟木集解犀甲七屬刊本甲訛角據周禮考工記改。

卷八

伊洛瀍澗辨證伊水出南陽縣西蟲蠆山注在今河南府盧氏縣刊本河南訛南陽據地理志改。

卷九

華陽黑水惟梁州辨證如盧弓盧矢盧橘之類皆訓黑刊本訓故馴今改。

厥貢璆鐵銀鏤辨證黃金謂之璆刊本璆訛球據爾雅改。

卷十

三危既宅集解允姓陰戎之祖刊本脫陰戎二字據左傳杜注增。

析支渠搜辨證自析支以西瀕於河首左右居也刊本左訛在據水經注改。

卷十一上

熊耳外方桐柏集解嵩高山在潁川崇高縣刊本川訛州據地理志改。

卷十三上

導河積石辨證自土城南注在南津西六十里刊本在訛左據水經注改。

卷十三中之上

東至于底柱辨證今有一千九灘注晉泰始二年正月刊本正訛五據水經注改　又二十年幸河北觀底柱今魏微勒銘案唐書即貞觀十一年事又案魏微卒於十七年豈得於二十年作銘此誤。

卷十四下

又東至于澧辨證澧陵是小山因水而得名者案書纂言引易氏說小山下有澤字。

卷十七

又東過漆沮辨證又東糧餘水注之刊本脫糧字據水經注增。

導洛自熊耳辨證東與丹水合注此別是一丹水非出冢領山東至析入均者也刊本均訛釣據水經注改。

卷十八

九川滌源辨證別於他水入於大水及海者刊本別於訛引入訛及並據管子度地篇改。

卷十九

三百里璧辨證衞服五歲壹見刊本衞訛侯據周禮改。

尚書地理今釋　大學士蔣廷錫撰

禹貢雲夢條。又夏水東逕監利縣。原本監訛藍。今改。

湯誥亳條。今梁國穀熟縣。注。後漢改山陽郡亳縣爲穀熟。案後漢郡國志。亳屬梁國。舊屬山陽。而亳與穀熟並載於梁國郡。未云改亳爲穀熟也。附識。

尚書考異　明梅鷟撰

卷二

帝曰來禹節。允、信也。言信成然後有成功。原本功字訛在也字下。據左傳杜注改。

帝曰格汝禹節。格汝二字。見堯典格汝舜、格爾衆庶。案格爾衆庶。商書湯誓之文。此誤引。　又老者不堪其勞而休也。原本而休訛事體。據荀子正論篇改。

地平天成節。舜畢八愷。原本舜訛堯。據正傳改。

卷四

今商王受弗敬上天節。殺王子比干、囚箕子。原本脫囚字。據史記增。

爾衆士其尚迪果毅節。君子曰。戎昭果毅以聽之之謂禮。原本聽訛德。又脫一之字。並據左傳改增。

今商士受無道節。侮蔑神祇不祀。原本祀訛記。據史記改。

釋箕子囚節。命宗祝享祠于軍。原本祝訛祀。據史記改。

以公滅私節。抱公絕私。則尹翁歸。原本抱訛徇。據漢書改。

推賢讓能節。荀子仲尼篇。原本仲尼訛作非十二子四字。　又莫若好同之。原本好同二字互倒。　又失

諷則必無罪。原本諷訛究。並據荀子改。

惟予一人無良節。賈子曰。選天下之端士。原本下訛子。據漢書改。

卷五

若顛木之有山楨節。顛木而肆生曰楨。原本肆訛四。據注疏改。

明大命于妹邦節。俗儒以爲成王骨節始成。原本脫節字。據陸德明音義增。

禹貢會箋　翰林院檢討徐文靖撰

山水總目

序下焦前志屬長沙國。刊本國訛郡。據漢書改。

碣石山。注。右北平驪成縣。刊本成訛城。據漢書改。

四目

冀州圖考。衞水出靈壽縣。刊本壽訛賓。據漢書改。

徐州圖考。漢武帝置十三州。還以其地爲徐州。刊本還訛遷。據通考改。

豫州圖考。五代並都汴。案通考。五代梁、晉、漢、周、俱都汴。後唐則都洛陽。以汴州爲宣武軍。能東都。此云並都汴。誤。

九江圖考。利水從東陵西南注之。刊本利訛刊。　又水廬江歷之東陵。刊本水上衍即字。並據聚珍本水經注改刪。

九州同異考。郡國既建。因州而剖。刊本剖訛部。據南齊書改。

卷一

至於衡漳。注。鉅鹿縣也。刊本鹿訛陸。今改。

卷三

雜潘其道。注。潘水入馬車瀆。亂流。東北逕琅槐故城南。刊本槐訛瑰。據水經注改。

萊夷作牧。注。辭以無山與之萊柞。刊本訛作與之無山及萊柞。據左傳改。

卷五

三江既入。注。庾仲初吳都賦。刊本庾訛唐。今改。

厥篚織貝。注。陽婆國獻吉貝絨雜色等布。刊本闕訛闕。據宋書改。

卷六

九江孔殷。注。流九派於尋陽。刊本流訛疏。據文選改。

卷七

伊洛瀍澗。注。禹鑿龍門。闢伊闕。刊本闕訛闕。今改。

被孟諸。注。周禮作望諸。刊本諸訛者。據周禮改。

浮於洛達於河。注。大河自潼關流入鄭。達靈寶陝州運池。刊本運訛沔。據漢志改。

卷八

華陽黑水惟梁州。注。天子至於重鎮氏黑水之阿。刊本訛作至于重鎮氏之黑水。據穆天子傳改。

沱潛既道。注。江沱在蜀郡郫縣西。刊本郫訛邦。據蔡傳改。　又有水從漢中沔陽縣南流至梓潼。刊本脫中字。據爾雅注增。

蔡蒙旅平。注。蒙山在蜀郡青衣縣。刊本脫蒙字。據蔡傳增。

厥田惟下上。注。田第七。賦第八。刊本脫七字。據蔡傳增。

厥貢璆鐵銀鏤砮磬。注。句町縣山出銀。刊本句訛監。據漢志改。

卷九

篠沮既從。注。今岐山普潤縣之地。刊本潤訛閏。據地理志改。

卷十

熊耳外方桐柏。注。焦澗水西出鹿蹄山。東流逕孤山南。其山介立豎上。單秀孤峙。刊本脫訛脫。脫逕字。峙訛特。又水出陸渾西山。即陸渾都也。刊本都訛山者二字。並據水經注增改。

過九江。注。豫章志。刊本章訛意。今改。

卷十一

導嶓水至於合黎。注。漢書作合蔡。案黎。漢書地志不從蔡。所引誤。

導河積石。注。貞觀九年。詔行軍大總管侯君集。積石道任城王道宗等率兵擊之。伏允謀入磧度唐兵。案通鑑。貞觀八年。以李靖爲西海道行軍總管。侯君集爲積石道行軍總管。任城王道宗爲鄯善道行軍總管。率衆擊吐谷渾。又伏允謀入磧事在九年。此所引並誤。又至河州枹罕縣南。刊本枹訛包。據通考改。

南至于華陰。注。又五十里至硤石縣。有底柱山。刊本硤訛陝。據通考改。

東爲北江。刊本脫江字。今增。

溢爲滎。注。濟水東又逕滎澤北。刊本逕滎訛滎陽。據水經注改。

二百里男邦。注。侯甸男衛邦伯。刊本男衛二字訛在侯甸上。據尚書改。

尚書大傳　松陽縣教諭孫之騄輯

卷一

予張曰條。堯舜之聖。一人不刑而天下治。刊本脫不字。據路史注增。

卷三

天子堂廣九雉。條。東房、西房、北堂、各三雉。刊本下房訛方。據禮記正義改。

古者諸侯之於天子。條。再不適謂之傲。刊本傲訛教。今改。

四庫全書考證卷六

經部

詩序

毛詩注疏

陸氏詩疏廣要

毛詩集解

詩補傳

詩總聞

慈湖詩傳

毛詩講義

詩序　宋朱子辨說

卷上

大序。吟詠性情以風其上。原本性情二字互倒。據傳說彙纂改。

小序。北門。刺仕不得志也。案仕傳說彙纂作士。

毛詩注疏　漢鄭康成箋　唐陸德明音義　孔穎達疏

卷首

邶鄘衛譜。北踰衡漳。疏。漳水在上黨沾縣大要谷東北。刊本沾訛沾。要訛昆。並據許氏說文及水經注改。

鄭譜。今河南新鄭是也。疏。斬其蓬蒿藜藋而共處之。刊本其訛之。藋訛翟。並據左傳改。

齊譜。齊者古少皞之世爽鳩氏之墟。疏。昔爽鳩氏始居此地。季萴因之。刊本萴訛蒯。據左傳改。

秦譜。其封域東至迮山。疏。迮。謂雕迮。境界廣被之意。刊本上迮字訛地。今改。

小大雅譜。傳曰文王基之。疏。故中候曰。昌受命。刊本中候訛申侯。今改。

周頌譜。頌之言容。疏。祖父太平。刊本太上衍未字。今刪。

魯頌譜。十九世至僖公。疏。立子開爲閔公。二年卒。刊本二年訛立其。據史記改。

卷一

關雎。疏。參虞流別論云。刊本別訛外。今改。

言告言歸。疏。隱二年公羊傳文。刊本二年訛正義。據宋本改。

翹翹錯薪。疏。釋草云。蔣蒲蓼。刊本蒲訛苞。據爾雅改。

卷二

維鵜有巢。箋。車皆百乘。音義。乘。繩證反。刊本證訛乘。今改。

草蟲。疏。御衽于奧。刊本衽下衍席字。據士昏禮刪。

有齊季女。箋。季女則非禮女也。刊本脫下女字。又祭禮主婦設羹。刊本禮訛事。並據宋本增改。又疏。

孫毓以王爲長謬爽。刊本王訛主。今改。

江有汜。傳。決復入爲汜。音義。復。扶富反。刊據富訛福。據釋文改。

卷三

報我不述。箋云。不循。不循禮也。刊本上循字訛述。據宋本改。

不我以歸。疏。不與我以告歸期。刊本與訛於。據本注改。

匏有苦葉。疏。匏不材。於人供濟而已。刊本匏訛葉。據國語改。又濟盈不濡軌。疏。謂軓是軓法也。刊本軓並訛軌。據周禮疏改。

行道遲遲。箋。違、徘徊也。刊本脫違字。據釋文及疏增。

在前上處。疏。以在前上處文無禹舞。刊本脫禹字。今增。

愛而不見。傳。言志往而行止。刊本止訛正。據宋本改。

卷四

汎彼柏舟。疏。以與婦人在夫家亦是其常處。刊本常訛堂。據毛本改。

靈雨既零。疏。相較甚異。刊本較訛覺。異訛矣。今並改。

卷五

淇奧。疏。武公以其賂賂王。刊本王訛士。據史記改。

獨寐寤言。箋。長自誓以不忘君之志。刊本志訛惡。據疏改。

報之以瓊瑤。傳。瓊瑤、美石。刊本石訛玉。據疏及音義改。

卷六

彼黍離離。疏。則二物大時相類。刊本大訛天。今改。

揚之水。疏。故言周人以別之。刊本別訛列。今改。

中谷有蓷。疏。今蔫蔫草也。葉似萑。刊本萑訛萑。據爾雅改。

終遠兄弟。箋。刊本箋訛傳。今改。

卷七

叔于田疏乃作亂之賊謂之信美好而又仁者刊本脫謂字據毛本補

青青子衿音義學子以青爲衣領刊本子訛生據盛本改

縞衣綦巾疏故言彼服縞衣之男子刊本彼訛被據二章疏改

卷八

東方明矣疏其繒本名曰縉刊本縉訛繪據儀禮注改　又追師掌王后之首服刊本師訛思據周禮改

不能辰夜疏凡國事爲期刊本事訛家據周禮改

南山崔崔疏何爲又使覯極邪意而至乎齊止刊本乎齊止訛齊乎上據注改

敝笱在梁疏毛以鰥爲大魚刊本鰥訛鯤據經及傳箋改

載驅疏與上互文相通也刊本互訛古今改

終日射侯疏有鵠者無正刊本殷有鵠二字據周禮增

齊國十一篇三十四章刊本三訛四今改

卷九

胡瞻爾庭有縣鶉兮疏鶉鶉其雄鶉牝痺刊本鶉訛鵲據爾雅改

樂土樂土箋爰曰也刊本曰訛日今改　又音義貫古亂反徐音宦刊本宦訛宮據釋文改　又疏地官小司徒及鄉大夫職刊本鄉訛卿據周禮改

卷十

素衣朱襮疏知諸侯當服之中衣者朝服祭服之裏衣也刊本中誤也今改

卷十一

逝者其蕌音義蕌田節反刊本田訛由據釋文改

遊于北園疏乘車之輪崇六尺有六寸刊本寸訛尺據考工記改

方何爲期箋何以了然不來刊本了然二字互倒據疏改

終南何有音義荊州曰梅揚州曰柟刊本梅柟二字互訛據疏改

卷十二

子仲之子疏序云男女棄業刊本女訛子據序改

知而不已疏今定本爲誰昔刊本今訛合今改

乘我乘駒音義下乘駒刊本駒訛騎今改

卷十四

其弁伊騏音義說文作璊云弁飾往往置玉也刊本置訛冒據釋文改

卷十五

四月秀葽疏草謂之榮刊本草訛華據爾雅改

亟其乘屋箋十月定星將中刊本十訛七據疏改

曰殺羔羊音義曰音越或人質反刊本人訛入據釋文改

是以有衰衣兮箋是東都也刊本下是字訛以據宋本改

卷十六

古讀爲饋音義饋尺志反刊本尺訛尸據釋文改

南陔疏磬南北面立樂南陔白華華黍刊本脫立字又磬訛鼓樂訛歌並據儀禮增改　又後乃得毛公傳記古音義又當然刊本記訛既今改

卷十七

蓼蕭疏州十有二師刊本十有二互倒據尚書改

六月棲棲疏不讀如跗刊本跗訛幅據左傳及周禮注改

侵鎬及方疏故劉向曰刊本訛作故知爲曰今改

田車既好疏陽車軌之要刊本陽訛闕軌訛軫並據注改　又萊茇除可陳之處刊本萊訛乘據周禮注改　又東都非正田之時刊本東訛本今改

卷十八

百堵皆作疏何休注公羊刊本注下衍云字今刪

室家君王箋宣王所生之子刊本所訛將據宋本改

卷十九

皇父卿士疏小宰中大夫刊本中訛卿今改

成是南箕疏舌雖小寬不足以爲箕刊本舌訛言今改

卷二十

匪我伊蒿箋反謂之蒿刊本反訛故今改

自昔何爲箋我將樹黍稷焉刊本樹訛得據宋本改

或剝或亨傳或陳于互或齊其肉刊本其訛于並據周禮改

君婦莫莫疏內卷、庶卷、鵝世婦爲之刊本世訛主據宋本改

南東其畝疏與匠人成間有洫同也刊本成訛井據周禮改

卷二十一

頍弁疏則此弁爲燕之服刊本弁訛皮今改

先集維霰疏陽之專氣爲雹陰之專氣爲霰刊本雹霰二字互訛據大戴禮改

卷二十二

天步艱難傳褒人有獄而入之幽王刊本獄訛獻據國語改。
瓠葉箋飲酒而曰嘗者刊本酒訛食今改。

卷二十三

文王疏二年伐邘刊本邘訛邦據尚書大傳及史記改。　又尚書運期授刊本授訛授。　又坤靈圖云刊本坤訛神　又不應此時方取正室刊本正訛王今並改。
本支百世疏皆得百世相繼刊本世訛澤今改。　又注引文王初載刊本文王初載訛作上天之載據禮記注改。
親迎于渭疏以明天子當親迎也刊本當訛嘗今改。
贊伐大商疏大辰晨正而農事起刊本晨訛農據宋本改。
以按徂旅疏以却止徂國之師旅刊本旅訛氏今改。
靈臺疏含神霧曰刊本霧訛務今改。

卷二十四

居然生子疏少溲於豕牢刊本豕訛家據國語改。
藪之荏菽傳荏菽戎菽也刊本脫下菽字據釋文補。
行葦疏燕代北鄙刊本代訛伐據揚子方言改。
醢醓以薦箋薦之禮韭菹則醢醓也刊本韭訛非據釋文改。
刊本延訛廷據禮記及毛本改。　又疏解四鍭之義言鍭是婁葆者也刊本鍭並訛鏃據經文及爾雅、周禮揚子方言改。
黃耇台背疏則老人於是始來刊本來訛求據箋改。
其類維何疏韋昭皆取此箋刊本韋訛孝今改。
鳧鷖疏經序倒者刊本倒訛例今改。
既燕于宗疏若然大宗伯云刊本然訛無今改。
于京斯依箋與羣臣士大夫飲酒以落之刊本落訛樂據疏改。
泂酌疏今呼饗註音修刊本註音修二字訛入疏文今改。　又非訓饋爲饋刊本饋訛饋據上文改。
似先公酋矣疏成康之間刑措不用刊本康訛湯據尚書改。
矢詩不多疏春官太師刊本訛作春秋之師據毛本改。
戎雖小子疏重丘人閉門而詢之刊本詢訛詢據左傳改。
大宗維翰箋王之同姓世適子也刊本世訛之據疏文改。　又疏若言宗人宰人也刊本若訛君今改。

卷二十五

桑柔疏畢公入爲司馬是也刊本入訛亦據尚書注及毛本改。

雲漢疏距宣公之崩七十六年刊本十訛年據史記改。
奕奕梁山疏宣王平大亂刊本王訛平據毛本改。
率彼淮浦疏故云浦涯也刊本脫涯字據傳補。
昔先王受命箋言有如者刊本者訛昔據宋本改。

卷二十六

清廟疏明非相者肅雝刊本非訛是據宋本改。
維清疏樂記說大武之樂刊本大訛文據下文改。
無競維人箋勤行此道刊本勤行訛其於據疏文改。
時邁疏禱梁山者七十二家刊本二訛三據史記改。　又不言徧羣神也刊本神訛臣據注改。

卷二十七

振鷺疏始封于宋未爲殷後也刊本未訛宋今改。
有瞽疏蓋依漢之大子樂而知之刊本大子訛天子據漢書改。
載見疏祝嘏莫敢易其常嘏刊本脫下嘏字據禮記增。

卷二十八

絲衣疏其令天下立靈星祠刊本其令二字互倒據漢書改。
於皇時周疏至平原高津刊本津訛盤據爾雅疏改。　又今見在成平東光高界中刊本成訛城據地里志改。

卷二十九

有頜有魚音義毛云二目白曰魚刊本二訛一據爾雅注改。
周公皇祖疏歲成王元年正月朔日也用二特牛祫祭文武於文王廟刊本也訛於用訛周並據尚書注改。

卷三十

以假以享箋假升也刊本升訛大據疏改。
玄鳥疏又即以五月禘比月大祭刊本比訛此據春秋傳改。
何天之龍疏則此宜爲榮名刊本宜訛豈據箋改。
有震且業箋畏君之震刊本君訛吾據春秋傳改。

陸氏詩疏廣要　吳陸璣撰　明毛晉廣要

卷上之上

釋草采采卷耳條許叔重曰刊本重訛仲今改。

于以采蘋條。孔子以音謠決之曰蘋實。案蘋、家語作萍。又詩緝云。蘋可茹。萍不可茹。郭氏以小萍爲大蘋。誤。按爾雅云。萍蓱。郭注。水中浮萍。江東謂之藻。又云。其大者蘋。郭注。詩曰。于以采蘋。是萍小蘋大。郭注分別甚明。而此云郭氏以小萍爲大蘋。誤。蓋未深考耳。

案竹猗猗條。毛詩云。綠竹猗猗是也。又云。植物之中。有物曰竹。不剛不柔。非草非木。或茂沙水。或挺巖陸。

按植物以下六句。出戴凱之竹譜。毛氏不引書目。殊欠明晰。

浸彼苞稂條。孟狼尾。今人呼爲狼茅子。刊本孟訛孟。據爾雅改。

南山有臺條。與內司服所謂素沙同意。刊本素訛同。據周禮改。

取蘋蘩蘋條。先鄭以爲蘋。或作蘋。刊本作訛用。舊訛舊。並據周禮注疏改。

卷上之下

釋木不流束蒲條。河東聞喜縣東北有董池。刊本脫喜字。據左傳注增。

顏如舜華條。如日及之在條。常雖盡而不悟。刊本盡訛及。悟訛悞。並據文選改。

椒聊之實條。漢李咸欲爭竇后配桓帝。擣椒自隨。刊本桓訛成。據後漢書改。

榛楛濟濟條。使來諸故府。果得之。刊本使訛矢。據國語改。

柞棫拔矣條。三蒼說棫即柞也。刊本三訛王。今改。

卷下之上

釋鳥弋鳧與雁條。鴻雁不來。遠人背畔。刊本人訛行。據逸周書改。

值其鷺羽條。大貝鼗鼓在西房。刊本房訛傍。據尚書改。

翩翩者鵻條。孟夏之日以熟穀禾。刊本孟夏二字互倒。據淮南子改。

鶴鳴于九皐條。行必依洲嶼。止不集林木。刊本不訛必。據相鶴經改。

鳳凰于飛條。鵠鴇、鶬鶊、廣昌、鷦明、鳳凰屬也。刊本脫廣字。據廣雅增。

翩彼飛鴞條。傳云。桑椹甘甜。鴟鴞革蓼。案二語出晉張天錫傳。此引目未明。

卷下之下

釋獸羔裘豹飾條。陶唐子妻云。南山有玄豹。刊本唐訛谷。據烈士傳改。

有熊有羆條。能、熊屬。足似鹿。刊本能訛然。據說文改。

釋魚象弭魚服條。夏官司弓矢職曰。仲冬獻矢服。刊本矢訛人。據周禮改。

成是貝錦條。以黃爲質。白爲文點。刊本爲文二字互倒。據下文改。

有鱣有鮪條。周武王伐紂。紂使膠鬲禦鮪水上。刊本復衍武王二字。脫一紂字。今刪增。

釋蟲領如蝤蠐條。蝤蠐大者如足大指。以背行。乃蹶于脚。刊本背訛柳。據爾雅改。

蟋蟀在堂條。易通卦驗曰。蟋蟀之蟲隨陰迎陽。刊本驗訛系。今改。

蜉蝣有子條。劉禹錫謹案。舊注本草。刊本作訛用。舊訛舊。並據周禮注疏改。

卷上之下

釋木不流束蒲條。河東聞喜縣東北有董池。刊本脫喜字。據左傳注增。

顏如舜華條。如日及之在條。常雖盡而不悟。刊本盡訛及。悟訛悞。並據文選改。

椒聊之實條。漢李咸欲爭竇后配桓帝。擣椒自隨。刊本桓訛成。據後漢書改。

榛楛濟濟條。使來諸故府。果得之。刊本使訛矢。據國語注改。

柞棫拔矣條。三蒼說棫即柞也。刊本三訛王。今改。

卷下之上

釋鳥弋鳧與雁條。鴻雁不來。遠人背畔。刊本人訛行。據逸周書改。

值其鷺羽條。大貝鼗鼓在西房。刊本房訛傍。據尚書改。

翩翩者鵻條。孟夏之日以熟穀禾。刊本孟夏二字互倒。據淮南子改。

鶴鳴于九皐條。行必依洲嶼。止不集林木。刊本不訛必。據相鶴經改。

鳳凰于飛條。鵠鴇、鶬鶊、廣昌、鷦明、鳳凰屬也。刊本脫廣字。據廣雅增。

翩彼飛鴞條。傳云。桑椹甘甜。鴟鴞革蓼。案二語出晉張天錫傳。此引目未明。

卷下之下

釋獸羔裘豹飾條。陶唐子妻云。南山有玄豹。刊本唐訛谷。據烈士傳改。

有熊有羆條。能、熊屬。足似鹿。刊本能訛然。據說文改。

釋魚象弭魚服條。夏官司弓矢職曰。仲冬獻矢服。刊本矢訛人。據周禮改。

成是貝錦條。以黃爲質。白爲文點。刊本爲文二字互倒。據下文改。

有鱣有鮪條。周武王伐紂。紂使膠鬲禦鮪水上。刊本復衍武王二字。脫一紂字。今刪增。

釋蟲領如蝤蠐條。蝤蠐大者如足大指。以背行。乃蹶于脚。刊本背訛柳。據爾雅改。

蟋蟀在堂條。易通卦驗曰。蟋蟀之蟲隨陰迎陽。刊本驗訛系。今改。

蜉蝣有子條。劉禹錫謹案。舊注本草。刊本作訛用。舊訛舊。並據周禮注疏改。

草綱目。此作劉謂。

韓詩條。授泰山栗豐。刊本栗豐訛豐吉。據漢書改。

毛詩條。商爲之序。以授魯人曾申。刊本申訛身。據序錄改。

毛詩集解　宋李樗黃櫄撰

卷一

故詩有六義焉。李解。以齊其民則民德壹。刊本壹訛歸厚矣三字。據禮記緇衣改。

卷二

螽斯章。李解。如關雎鳲鳥而比於后妃。刊本鳲訛鳥。據詩傳改。

卷三

采蘋章。黃解。女子十年不出。刊本十下衍五字。據禮記及鄭箋刪。

卷四

終風章。李解。衛定姜。衛獻公之嫡母。刊本獻訛莊。據左傳改。

卷五

篤公章。李解。不能救陳。又不能救蔡。物以無親。刊本以訛亦。據左傳改。

卷七

淇澳章。李解。竹、蒿竹也。刊本蒿訛篙。據爾雅改。

卷八

芄蘭章。李解。蕊、丸蘭。刊本蕊訛萑。據爾雅改。

河廣章。李解。康子往焉。闔門而與之言。刊本闔訛側。據國語注改。

君子陽陽章。黃解。晏子之御策駑馬。意氣揚揚自得。刊本脫之御二字。據史記增。

卷九

大車章。李解。所不請於君焚丹書者有如日。刊本丹訛其。據左傳改。

丘中章。李解。所謂彼留子嗟者。亦得陳風所謂子仲之子。刊本陳訛谷。今改。

將仲子章。李解。不能止其母。乃所以害其弟。刊本其下衍父字。據詩序刪。

卷十

清人章。李解。後漢耿恭爲匈奴所圍。刊本恭訛公。據後漢書改。

羔裘章。李解。言以豹皮爲飾也。刊本皮訛尾。據毛傳改。

有女同車章。李解。又欲妻嘗不疑。刊本嘗訛鶴。據漢書改。

卷十一

溱洧章李解鄭俗以三月而往溱洧刊本俗訛氏據韓詩外傳改。

卷十二

揚之水章李解師服曰異哉君之名子也刊本之上衍子字據左傳刪。

卷十三

鴇羽章李解枯魚銜索刊本銜訛御據韓詩外傳改。

卷十四

小戎章李解梁輈輈上勾衡也刊本下輈字訛之又向下勾之刊本勾訛內並據孔疏改。

豈曰無衣章李解鶴有乘軒者刊本者下衍三百人三字據左傳刪。

卷十五

渭陽章李解甫耳乃康公之舅也刊本康訛穆據詩傳改。

東門之枌章李解則子仲必是王父之字故以爲氏也刊本氏訛命據孔疏改。

東門之池章李解使周宣王齊桓公楚莊王而無賢妃以爲之配刊本下王字訛公據列女傳改。

東門之楊章李解奔者不禁刊本奔訛昏據周禮改。

卷十六

株林章李解討於少西氏刊本西訛犀據左傳改。

卷十七

七月流火章納于凌陰音義力證反刊本證訛登據經典釋文改。又李解火星中而寒退刊本脫寒字據左傳增。又李解周名曰華林園刊本名訛鄭據隋書改。又蘩蘩藻藻刊本蘩訛藻藻訛繁據爾雅改。

卷十九

鹿鳴章黃解歡然交忻千載一合刊本合訛會據漢書改。

卷二十

魚麗章李解然陸元恪乃謂鱧魚之有力而解藏刊本元恪訛士衡今改。

卷二十一

彤弓章李解哲文公獻楚俘於王刊本楚字訛在於字下據左傳改。

卷二十二

沔彼流水章李解威烈王崩齊後往刊本後訛復據國策及史記改。

斯干章李解天祚明德有所底止刊本有訛靡據左傳改。

卷二十四

十月之交章家伯維宰刊本維訛氣考唐石經及唐國子監注疏本皆作維鄭康成周禮注疏引此亦作維宋史趙師民傳引之亦同今據改。

卷二十五

谷風章李解陳勝與張耳始居約時相然信死案陳勝即陳涉史記漢書載與張耳爲刎頸交者陳餘也。至苟富貴無相忘乃涉輟耕壟上語刊本二事牽合誤。

卷二十七

大田章李解或取一秉秆焉刊本一訛以據左傳改。

卷二十九

何草不黃章李解故以率彼幽草況行彼周道也刊本脫率字據經增。

卷三十二

行葦章李解保定中天子以于謹爲三老刊本謹訛瑗據周書改。

卷三十六

常武章李解鄭祭尼師師取溫之麥刊本尼訛伯溫訛成並據左傳改。

卷三十七

清廟章李解明不蔽也清不汚也肅不亂也刊本蔽訛惑亂訛慢據張文潛詩說改。

我將我享章李解含樞紐白招拒刊本紐訛杻拒訛炬據考經疏及許愼五經異義改。

卷三十八

有瞽章李解周公作象勺刊本作象勺訛象勺武據漢書禮樂志改。

載見辟王章李解鄭氏則以爲思成王之多福井也刊本爲思訛思使據鄭箋改。

卷四十一

閟宮章李解君子曰禮謂先帝而後稷也案左傳作禮謂其后稷親而先帝也與此異。

卷四十二

天命玄鳥章李解天王使石尙來歸賑刊本賑訛服據春秋改。

殷武章李解檟謂之楩楹謂之梲刊本謂之並訛之爲據爾雅改。

詩補傳　宋范處義撰

卷二

彼苗者葭章遇梁驕之所著刊本梁訛良今改。

卷七

東門之墠章以男女俱不由禮刊本女訛子今改。

卷十八

十月之交章故不曰朔月而曰朔日也刊本月日二字互訛今改

卷二十二

樊仲氏任章文王之聖生於太任之賢刊本聖生二字互倒今改

卷二十五

闕如虓虎注呼檻刊本檻訛穫據釋文改

詩總聞　宋王質撰

卷三

桑中章欲納夏姬而適他國故盡室行也原本行訛楚據左傳改

卷六

揚之水章廢太子茶原本茶訛桀據左傳改

卷十

彤弓章襄王用平禮原本襄訛威據左傳及綱目前編改

卷十二

何人斯章皆郤至與周劉子爭溫原本郤至訛魯邵據左傳改

卷十四

寶之初筵章所謂酌數器量皆章其政令原本其政令訛令飲即據周禮改

卷十八

韓奕章昭公適楚夢襄公祖襄公適楚夢周公祖原本祖俱訛神　又下楚字訛魯並據左傳改

慈湖詩傳　宋楊簡撰

卷一

卷耳我姑酌彼兕觥傳觥姑黃切原本姑黃訛如黃據韻補改

南有樛木傳木下曲曰樛案木今本鄭箋作本據此可以正其誤

南有喬木傳蕍蔞蒿也原本脫蔞字據爾雅增　又帆蒙戰以蓋嶼萍實出而漂泳案今本郭璞江賦作石帆蒙戰以蓋嶼萍實時出而漂泳較此本每句多一字未知楊氏所據何本

卷二

草蟲傳奇音青色好在茅草中原本茅訛毛據爾雅改　又蕨江西謂之鼈案蕨爾雅從草今鄭箋本直作鼈許謙名物鈔亦兩存之今仍從爾雅

羔羊傳委蛇者徐行委曲之狀相者有曰鵝行鴨步爲貴人相鵝鴨行亦委曲蛇行亦委曲按釋似近俚

鄙

何彼襛矣案經文襛字毛詩鄭箋本從衣朱子集傳從禾今從毛本

卷三

擊鼓其堂傳白虎通高辛者道德大信也原本德下衍之字據白虎通刪

匏有苦葉傳鷞以水反案鷞從唯字得聲故音以水反今集傳本誤作以小反音天當是傳刻之訛惟此本所釋猶屬本音

谷風傳隆頭水歇將頓樓蘭膝就解邦支裳勿令如李牧功多信不售原本膝訛膝據韻補改　又韓愈詩斧材入市賈貴者恆難售豈不提憔悴爲功忌中休原本提訛久中訛仲據韓集改

泉水飲餞于坮案坮字從韓詩與毛詩作泥字不同

出自北門傳荀卿成相篇門與根叶原本根訛恨　又賦篇門與神叶原本神訛補　又難樹也原本樹訛根並據韻補改

北風其虛其徐案徐字毛詩作邪此本從爾雅

新臺傳鑣除口柔也原本口訛背據爾雅改

卷四

柏舟傳天之爲言神也原本脫神也二字據韻補增　又飛龍秋遊上天高賢愉樂民人原本愉訛愉據唐山夫人房中歌改

定之方中傳徑邪賊田政惡傷民原本徑邪二字互倒　又騋牝龍身日馭三千原本馭訛取並據易林改

相鼠傳史記引書居南交南爲正讀爲作訛案爲字今本史記俱作爲此所引爲字與索隱正同蓋猶史記古本之舊

卷五

芄蘭垂帶萃兮能不我狎案萃毛詩作悸狎毛詩作甲此刊皆從韓詩

有狐綏綏傳平準書根帶劉伯莊音蔕案帶今本史記作蔕楊氏所引蓋猶古本今仍原文

卷七

子之還兮傳鼂采琬琰和氏出焉原本鼂采訛垂綏據上林賦改　又鼂以藻繡絡以綸連原本綸訛編據西都賦改

彼汾沮洳傳其君子儉以能勤案今本毛詩無子字蓋猶沿宋時他本之誤

卷八

椒聊碩大且篤案碩今注疏本及朱傳皆作實欽定詩經傳說彙纂亦作碩謹仍原文

有杕之杜傳漢章謠游平賣印自有平不避高賢及大姓原字脫謠字印訛印避訛璧並據韻補改

鵠羽。傳。毛傳曰。行縢也。疏云。以鳥翮之毛有行列也。原本行訛翻。據毛傳改。

蒿生。傳。蔽。幽州人謂之烏服。原本服訛眼。據孔疏改。

卷九

終南。有紀有堂。案紀字。毛詩。鄭箋。集傳皆作杞。此從崔靈恩集注作紀。今仍原本。

卷十

鴇鴞。傳。毛傳曰。拮據。撮揭也。原本揭訛拘。據毛傳改。

東山。不可畏也。案不集傳作亦。楊氏從毛詩鄭箋本。

卷十一

鹿鳴。傳。恍。愉也。案愉字。从陸德明釋文所據定本。考服虔左傳注。亦以爲愉薄也。今集傳作愉。蓋傳寫之訛。

四牡。傳。雌。郭云。今鵝鴈。原本鵝訛鵝。據爾雅注改。

伐木。傳。上大夫六豆六籩。原本六訛八。據儀禮改。

魚麗。傳。陸璣疏云。鱨。一名黃頰。今黃頰魚是也。案今注疏作一名黃頰魚。脫揚今黃三字。楊氏所據。蓋猶宋時善本。

南山有臺。傳。周御交戟禁不時。原本御訛尉。據爾雅注改。

彤弓。傳。載子例切。秦瑯琊石刻載與意叶。原本意訛旨。據韻補改。

六月。傳。棲。淒也。淒淒有冷意。時有麥秋之寒也。原本脫時有麥秋四字。據樓鑰集增。

采芑。傳。鑴衡。文衡也。原本脫文字。據毛詩正義增。

車攻。傳。班固奕旨。北方之人謂基爲奕。原本旨訛音。據韻補改。

吉日。傳。說文。臩。羣口相聚。本亦作羴。原本臩訛羴。據說文改。

夜如何其。傳。瓀瑚琳碧。璠璵璞。原本璞訛璞。據西京賦改。

卷十二

祈父。傳。書曰。若疇圻父。謂司馬也。案今尚書若疇逆上成句。圻父逆下成句。此所引本康成原注。蓋古人句讀如此。今仍之。

我行其野。傳。莒鮪斯復。案斯。朱傳作思。楊氏從毛傳。

節南山。傳。峨峨瑛瑛。罔諒所屆。原本諒訛試。據何晏景福殿賦改。

十月之交。家伯維宰。案維。朱傳作冢。楊氏從毛傳。

浩浩昊天。滔滔以甫。案甫。毛詩作鋪。楊氏從韓詩。

卷十三

宛彼鳴鳩。宜犴宜獄。案犴。毛詩作岸。楊氏從韓詩。　又傳。鶻鳩。一名鳴鳩。月令云。鳴鳩拂其羽。案一名鳴

鳩句。蓋以別有鳴鳩之名。故引月令之文以證之。今本爾雅作一名鶻鳩。誤。楊氏所據。蓋猶宋時善本。

又蝶。蠆。士蠆也。似蠆而小腰。原本蠆訛蠆。據爾雅疏改。

弁彼鸒斯。傳。左傳。晉侯謂伯瑕曰。何謂六物。對曰。歲時日月星辰也。服虔以爲歲星之神也。案歲星之神也上。毛詩正義脫一歲字。可以此本正之。　又湑湑。柔也。原本柔訛深。據毛傳改。

卷伯。傳。翩。紕苓切。原本紕苓訛批實。據韻補改。

有頍。傳。熱。戰是詩。譏王政隱廢。貴賤無章。而不禮於諸侯之使。使者之屬作是詩也。而衛宏作毛詩序曰。東國困於役而傷於財。譚大夫作是詩。蓋考之未精也。案小序困於役而傷於財。集傳亦主其說。楊氏之說雖本之正義。而於上下文義有未融貫焉。

四月維夏。爰其適歸。案爰。朱子從家語作奚。楊氏從毛傳。　又傳。鴻飛戾天。避害于淵。雖有鋒門。不能危身。案鋒門二字。今本焦氏易林亦同。而義不可解。考漢書藝文志有逢門射法。　又王褒聖主得賢臣頌。逢門子爵烏號。注引孫卿子曰。羿逢門善射。據此。則鋒門當爲逢門之訛。蓋宋時易林本已誤矣。

卷十四

北山。傳。左傳昭十三年。我有圃生之杞。原本脫三字。據左傳改增。　又今本圃字皆作圃。案圃杞爲韻。自當以圃字爲長。楊氏所引。蓋猶宋時善本。

[illegible]石不生黍稷。無以供祭。靈祇之祀。原本祇訛祝。據易林改。　又陟中壇。即帝位。原本中訛大。據魏都賦改。　又賓既酌主人。主人又自欽酌。賓曰醻。原本上酌字訛酒。據鄭箋改。

倡彼南山。傳。劉劭瑞龍賦。有蜿之龍。來遊郊甸。原本劭訛昭。今改。　又伊茲都之函宏。原本函訛幽。據吳都賦改。

甫田。傳。漢書敍傳。宜之四子。淮陽聰敏。與氏疆隙。幾陷大理。原本脫理字。據漢書增。

大田。有弁淒淒。興雨祁祁。案弁淒。毛詩作渰萋。楊氏從韓詩。祈。朱傳作祁。楊氏從毛傳。

卷十五

采菽。傳。周禮司服。諸公之服自袞冕而下。原本脫諸字。據周禮補。　又綍。韡也。按韡。注疏本作緯。楊氏蓋從爾雅。　又葵。心向日。如天子心向諸侯。按毛詩曰。葵。揆也。本爾雅釋詁。故正義云。揆者。以天子于諸侯命賜有多少。或以恩。或以功。當須揆度多少而與之。此云葵心向日。於義未協。

黍苗。傳。齊景惑疑。爲孺子牛。原本脫爲字。據易林補。

瓠葉。傳。琴高沉水而不濡。原本濡訛滯。據魏都賦改。　又曹植瑟瑟歌。顧爲中林草。秋隨野火燔。灰滅豈不痛。顧與枝葉連。案瑟瑟歌。曹植詩本作飛蓬篇。此所引未詳何本。又灰滅本作塵滅。枝葉本作根莖。亦與此微異。

漸漸之石。毛傳曰。畢濁也。原本濁訛閡。據爾雅改。

卷十六

文王傳天官小宰凡祭祀贊牛將之事原本祀誤禮據周禮改

明明在下亮彼武王案亮毛詩作涼楊氏從韓詩　又傳身補音尸羊切荀卿成相篇天乙湯論舉當身讓卞隨舉牟光道古賢聖基必張案荀子成相篇上二句三字爲句下二句七字爲句以湯當光張爲韻今補音以身叶王讀上七字爲句殊爲舛誤又原本脫天字據荀子增

綿傳堇音謹原本音誤草據陸德明釋文改　又革蕡粉榆原本粉誤枌據禮記改　又春官蜃氏掌共蜃契原本蜃誤華據周禮改　又孔疏云襄十七年傳宋人稱臯門之皙遂謂諸侯有臯門而左傳乃曰澤門之哲非臯門杜注亦曰澤門非誤也然則疏謂臯門之皙者其必記之誤歟案左傳臯門作澤門古臯澤二字通鶴鳴於九臯毛傳曰臯澤也說文臯字音告注云古文以爲澤字孔疏以澤門爲臯門益可證楊氏以疏爲誤者非

卷十七

行葦傳孔疏云用肉爲醢特多汁故以醓醓爲名案醓醓爲名句今注疏本脫醓字　又通俗文云案文今注疏本作又誤　又金鏃剡羽謂之鍭原本鏃誤鏃　又江淮之間謂之鍭原本鏃誤鏃并據爾雅改　又故能內睦九族外尊事黃耇原本睦誤及據詩小序改

抑彼童而角案角今毛詩訛觓

卷十八

天作高山彼徂矣岐案徂朱傳作岨楊氏從毛傳

豐年傳荀勗東西廂燈儋召叟亦有兄弟原本召誤台據晉書樂志改

予其懲傳桑飛即鵲鵲也又名鵲鷺原本鷺誤鷺據爾雅改

卷十九

駉傳郭璞云淺深斑駁隱瓻今之連錢驄案瓻爾雅作驪又作驪此蓋從毛詩正義　又樊光曰原本樊誤裴　又彤白雜毛騢原本毛誤色並據爾雅改

閟宮傳多補音一讀章移切廣雅祗也原本祗誤多據廣雅改　又重弓重于巳中也原本中誤弓據毛傳改

毛詩講義　宋林岊撰

卷一

我思肥泉注歸異出同流曰肥泉原本脫流字據爾雅增

卷二

髮彼兩髦注皮弁笄爵弁笄原本脫上笄字據士冠禮增　又有笄者屈組爲紘無笄者纓而結其條原本

本纓誤纓注疏本亦誤今據士冠禮注改

子子干旄注羽者夏翟之羽也有虞氏以爲綏原本綏誤緌據周禮改

卷三

雞既明矣注齊古少吳之世蘇鳧氏之墟案此皆本箋疏考國風皆有譜林氏援引齊譜獨詳他皆略今姑仍其舊

俟我于著乎而注主人升西面賓升北面奠雁原本西面誤西階今改

盧令令注東郭逢海內狡兔原本郭誤郊據國策改

敝笱在梁注里革曰里禁罷簡原本里誤屋又脫魚禁字據晉語增改　又幽州曰鶉鷃曰胡鸝原本鷃誤鵝據陸機疏改

猗嗟昌兮注諸侯四縞二侯樂以貍首孤卿大夫三縞一侯樂以采蘋士三縞豻侯樂以采蘩原本皆脫樂以二字今依孔疏補

糾糾葛屨注夏葛屨猶明絺綌當暑也原本脫夏葛屨三字據少儀補

彼汾沮洳注公車主君之輅車庶子爲之原本輅誤路據鄭箋改

陟彼岵兮注多草木曰岵無曰屺案毛傳本作無曰岵有曰屺此從爾雅

坎坎伐檀兮注大波爲瀾小波爲淪直波爲徑瀾漣淪蘊淪徑徑涇也原本涇誤淫據爾雅釋水改

有杕之杜注赤棠子澀而酢無味原本脫子澀無味四字據爾雅補

采苓采苓注王肅諸本皆以爲僞案孔疏以爲王肅諸本皆作爲言唯定本作僞言與此互異傳寫訛也

小戎俴收注革路樊纓以條絲飾之原本脫樊纓二字據孔疏增

卷四

東門之池注紵亦麻科生宿根在地中至春自生原本自訛日　又歲再刈刈便生原本脫一刈字並據疏增改

彼候人兮注蹕之制下廣二尺上一尺長三尺原本脫上一尺長三尺六字今據孔疏增

卷五

湛湛露斯注湛湛露在彼豐草言澤草也在彼杞棘又言澤木也原本草木二字互訛今據文義改

六月棲棲注王曰出征者以正王國之封畿原本正誤臣今改　又徽幟有文原本徽誤徵據孔疏改

我車既攻注鄭有圃田原本圃誤甫據左傳改

吉日維戊注漆水沮水驅禽而致天子之所原本脫沮水二字據疏增

沔彼流水注騁彼飛隼則有時乎率彼中林是其常也原本脫是其常也句據疏增

祈父注宣王之時王師嘗與姜戎戰于千畝原本姜誤羌據春秋改

家伯維宰案維今朱傳作冢此從毛傳

卷六

彼何人斯注有靦面目原本靦訛姡案姡爾雅訓靦非即靦字今改

有鐐置煓注匕所以載鼎實赤心之木爲之案毛傳言棘赤心解用棘之意未必取赤心爲喻用赤心之木也林說未確

爰其適歸案箋爰曰也今朱傳本家語作爰其適歸

鼓鐘將將注東爲陽中萬物以生是東方爲笙磬原本脫萬物以生句今據周禮增

楚楚者茨注宰夫羞房中之羞于尸侑主人主婦皆右之原本脫主人主婦皆右之句　又司士羞庶羞于尸侑主人主婦皆左之原本皆左之訛作左右之並據疏增改

信彼南山注鬱合鬯臭陰達于淵泉原本脫合鬯臭陰四字據禮記增

興雨祁祁案漢書及朱傳俱作所祈毛傳作祁祁誤也今依朱傳

采菽采菽注有虞氏服韍注舜始作之以尊祭服原本脫始作二字據明堂位注增

卷七

綿綿瓜瓞注司徒掌徒役之事召之使立家室之位處原本立訛正據鄭箋改

瞻彼旱麓注毛謂黃金所以洗鬯表裏之義也案毛傳本多一飾字陸德明云是後人所加正義云定本及集注皆有俗本無此本所引亦無飾字今仍原文

皇矣上帝注周書稱文王在程爲程寤程典案程典程寤見汲冢書程典篇存程寤已缺非尚書篇目也

敦彼行葦注天子敦弓鍭矢案鍭注疏本作鍭誤

卷八

韓侯顧之注毛云曲顧道義也原本曲訛猶據毛傳改

卷九

猗與漆沮注積柴養魚曰梁原本梁訛榴據正義改

卷十

駉駉牡馬注邑外曰郊郊外曰牧牧外曰野野外曰林林外曰坰案毛傳作郊外曰野野外曰林無牧字句孔疏謂嫌與牧馬相涉故略之此則本爾雅釋全地文故與傳異　又黃而微騂曰黃毛傳作黃騂曰黃案此爾雅無文　又赤而微黃曰騂荊而微黑曰駰毛傳作赤黃曰騂蒼祺曰騏此則引孔疏句又案此二種爾雅無文

貝冑朱綅注以貝飾冑其甲以朱綅繩綴之原本綅訛綠今改

猗與那與注其曰湯孫者成湯也其曰烈祖者謂湯之祖契、冥、相土之屬也案此本毛傳與鄭箋異

來假祁祁案祁朱傳作祁此從毛傳

卷十一

關雎序關雎后妃之德也注詩之大序當自詩者志之所之也始　案詩序原本一篇初無大小序之別自宋人始強分之不免割裂此本雖于注中有大序當自此始云云而實未嘗分也故仍依注疏本文

汝墳序文公遭麗姬之難案麗春秋三傳皆作驪唯詩序作麗陸氏釋文驪麗音義同

卷十二

常棣序注外禦其侮案侮毛詩本作務左傳作侮此引左傳文故仍作侮

四庫全書考證卷七

經部

詩緝

詩地理考

詩傳名物抄

詩傳旁通

詩纘緒

詩傳大全

重訂詩經疑問

欽定詩經傳說彙纂

御纂詩義折中

詩經通義

毛詩稽古編

詩傳名物集覽
三家詩拾遺
詩疑辨證
詩序補義
待軒詩記
廣東學詩
韓詩外傳

詩緝　宋嚴粲撰

卷一

關雎之化論注小序是東海衛敬仲所作刊本仲訛重今改

關關雎鳩注即郯子所謂雎鳩氏司馬也刊本氏字訛在司馬下又脫也字並據左傳改增

翹翹錯薪注說文曰馬二歲曰駒刊本說訛釋案經典釋文無此句今改

卷二

蔽芾甘棠注杜赤棠白者棠刊本者訛甘據爾雅改

羔羊之皮章謂紽總之數有五刊本紽總二字互倒據詩疏改

江有汜章注是士有姪娣刊本姪娣訛娣媵據詩疏改

卷三

燕燕于飛章注生子名完刊本完訛桓據詩箋及左傳改

有瀰濟盈章注注云范軾前也刊本注訛祭據禮記少儀注改

卷四

旄丘章注周之制使伯佐牧刊本周訛州據詩箋改

卷五

簡兮三章章六句案朱傳作簡兮四章三章章三句一章六句

定之方中章注疑在今東郡界刊本郡訛都據詩疏改

載馳五章案朱傳作載馳四章

卷六

手如柔荑章注蝤蠐蝤蠐蝤蠐蝤蠐蝤蠐刊本蝤訛螽據爾雅及詩傳改

卷七

大車檻檻章注皆絺以爲繡刊本皆絺訛次飾據周禮注改

卷八

叔于田章注棚所以覆矢刊本矢訛冰據詩傳改

渭人在彭章注夾矛三尋刊本三訛重據考工記改

卷九

俟我於堂乎而章注壻乃先歸刊本歸訛往據儀禮改

卷十

碩鼠章注關西呼鼫鼠刊本關西訛關中據詩疏改

卷十一

唐注其孫穆侯刊本侯訛叔據詩譜改

山有枸章注方俗無名此爲枸者刊本俗訛士據詩疏改

羔裘豹袪章注袪者袂口也刊本袂訛祛據禮記注及詩疏改

卷十二

小戎俴收章注此兵車之飾刊本飾訛節據詩疏改

蒹葭蒼蒼章奉雖彊盛勁健必用周禮刊本用周二字互倒據小序改

卷十三

坎其擊鼓章注羽舞可以爲翳刊本翳訛鷖據詩傳改

卷十六

豳注昔我先世后稷刊本世上衍王字據詩疏及國語刪

卷十七

魚麗于罶章注鱧名鮦刊本鱧訛鯉據爾雅疏改

卷十八

南山有臺章樂得賢也刊本脫此句據小序增

田車既好章注以鞹毛揭布刊本脫毛字據詩疏增

卷十九

鴻鴈于飛章注謂接五塔成一燧刊本接訛按據詩疏改

卷二十

弗躬弗親章注壻之父謂姻刊本父訛婚據爾雅改

黽勉從事章職競由人注職主也刊本職訛競據詩傳改

卷二十二

職勞不來注來勤也刊本勤訛勤據詩傳改

鼓鐘將將章注淮水出信陽軍桐柏山至楚州連水軍入海刊本至訛之據集傳改

卷二十三

既方既皁章注食葉曰臄刊本臄訛特據詩傳改

瞻彼洛矣章注大夫鞞琫而璲瑤刊本璲訛瑤據詩傳改

卷二十四

英英白雲章注露雲氣微刊本脫雲字又微下衍言字並據詩疏增刪

卷二十五

酒慰酒止章注齒又在岐山西北四百里刊本脫北字據詩疏增

酒立家士注以達天地之氣也刊本脫以達天地四字據詩疏及禮記增

椒楛濟濟注其葉如蓍刊本訛作莖似蓍據詩箋及草木疏改

卷二十六

則百斯男注邘、蔣、邢、茅、胙、祭、毛、聃、郜、雍、曹、滕四字據左傳增

卷二十七

敦弓既堅注諸侯彤弓刊本彤訛彤據詩疏及公羊傳注改

既醉以酒章注晉獻公令司正實爵與史蘇云刊本脫獻字據國語增

卷二十八

于棗于臺注李一囊粟刊本李訛秦據漢書改

卷三十

仲山甫出祖注將行祀軷之祭也刊本祀訛祀據詩箋改

卷三十二

執競章注無疑競也刊本脫也字據詩傳增

卷三十四

以緡荼蓼注荼委葉刊本委訛萋據詩疏及爾雅改

卷三十五

有駜有駜注蒼白雜毛駜刊本毛訛色據爾雅改

夏而楅衡注設牛角以楅之也刊本以訛其據詩傳改

卷三十六

商頌注校商之名頌十二篇於周太師刊本名頌十二訛作詩則得據詩譜改

詩地理考　宋王應麟撰

卷一

犒考在曹州冤句縣北七十里刊本曹訛譜據寰宇記改

沬考注武乙徙河北刊本乙訛丁據史記改

卷二

鄭考前莘後河刊本莘訛華據國語改

河之干考注水北出于薄山刊本山訛上　又永樂溪水刊本溪訛澳並據水經注改

卷三

四海考跂踵刊本跂訛跛據爾雅注疏改

甫草考渠水自河與濟亂流東逕滎澤刊本濟訛沛又脫逕字並據水經注改增

晉刊本脫繫字今增

卷四

百蠻道貊考注三韓之屬皆貉也刊本韓訛歸據後漢書改

卷五

周頌考頌之言容刊本容上衍形字據注疏刪

常許考注皇覽曰有孟嘗君冢刊本脫皇覽孟嘗君冢六字據史記注增

殷士考殷是亳地之小別名刊本脫名字據注疏增

韋顯考親郊如夏刊本親訛隣案高誘注郊讀如衣即殷國名謂夏民親殷如夏也今據改

卷六

周東都王城考故三代皆爲都邑刊本都訛郡今改

北至于無棣考以南臨無棣溝因以爲名刊本脫溝字據郡縣志增

檜考韋姓祝融夷豢龍刊本祝訛驩據國語改

魯頌考鄆州鉅野縣刊本脫野字據郡縣志增

命魯郊祭天三望考。魯惠公使宰讓請郊祀之禮於天子。刊本宰訛辛。據呂氏春秋改。

詩集傳名物抄　元許謙撰

卷一

螽斯篇。蝴蝶、蜙蝑。刊本蝴訛蛺。據爾雅改。

卷二

河廣篇。若終立則不可以往。刊本不訛下。今改。

卷三

鄭風。依畴歷莘。君之土也。案莘。鄭康成詩譜作華。

卷六

大東篇。至天津下而合南道。刊本脫南道二字。據晉書天文志增。

卷七

豐臺篇。月令則其事也。案事。詩疏作序。

詩傳旁通　元梁益撰

卷二

簡兮章。使人相祭。原本脫祭字。據儀禮增。

卷三

芄蘭章。大射正執弓。皆以從于物。小射正坐奠笴于物南。原本弓訛方。下物字訛陽。並據儀禮改。

載驅章。曾公齊州二堂記。原本脫州字。據元豐類稿增。

卷五

七月流火章。尊兩壺于房間。原本尊兩二字互倒。又壺下脫于字。並據儀禮改增。

卷六

常棣章。白棣似李而小。原本脫似李二字。據爾雅增。

卷七

車攻章。田者大芟草以爲防。原本芟訛艾。據毛詩注疏改。

詩纘緒　元劉玉汝撰

卷一

關雎篇。注。吳氏補韻以正音爲叶韻。則是以後來之俗音爲古人之正音。豈其然哉。今叶音之叶字。竊謂

當以古字易之。庶幾人知音韻之正。案吳棫補音。引據該洽。但屈古就今。有不免乎誓蹠。劉氏此論。頗解允當。

葛覃篇。注。首章中谷無韻。合下章中谷以重韻爲韻。此古人用韻之體。後人以重韻爲嫌。非古矣。案劉氏於詩中用韻之處著論。特爲詳細。

卷三

燕燕于飛篇。注。今從傳移置此篇於終風後。案劉氏以爲當依朱傳移置終風後。今考集傳雖著此說。而實未嘗移置也。故此亦仍舊本。

卷五

黍離篇。注。元城之說。亦詩人之一意。然詩之興有隨所見相因而及。不必同時所興見。如此詩因苗以及穗。因穗以及實。由淺而深。又或因見實而追言苗穗。皆不必同時所見。如桃夭因花以托興。其時未有葉與實。特因花以及之。案劉氏元城說。見集傳章句下。其論初遇次遇。似太泥。故玉汝論之。

卷六

叔于田乘乘馬篇。舊本作大叔于田。此從集傳本去大字。

卷七

東方未明篇。不能辰夜。案辰。俗本作晨。此從舊本作辰。

卷七

葛生篇。注。四五二章。言歸無期而不可得見。則要死以相從。蓋惟出亡則歸無期。若據詩詞。則未見其必然。亦姑從序說歟。案鄭箋及集傳皆以爲征役。劉氏以詩中有亡此字。遂以爲出亡。說本無據。乃云姑從序說。何也。

卷八

七月篇。蠶月條桑。注。蠶月。或以爲三月。今以前采蘩推之。則條桑當注二月。案蠶月。舊說以爲三月。王安石以爲可蠶不止一月。故不言某月。劉氏以爲二月。是七月之詩獨無三月矣。

卷九

菁莪篇。注。毛傳以六月爲變雅之首。集傳謂楚茨而下十篇。疑正雅錯脫在變雅。又謂魚藻、采菽、與楚茨等相類。今若從傳移置此十二篇於菁莪之後。不惟可復正雅之全。而一代之盛治爲可考。豈不韙歟。案朱子此說雖見於楚茨序下。而實未嘗移置也。故此亦仍舊本。

卷十一

四月維夏篇。奚其適歸。案奚。舊本作爰。集傳依家語作奚。劉氏皆本集傳。故仍作奚。

卷十四

皇矣篇。以篤於周祜。案舊本有於字。俗本因孟子引句無於字。故亦節去。今從舊本。

文王有聲篇。遹求厥寧。遹觀厥成。注。愚謂求觀當屬詩人。案求觀。輔氏屬文王說。劉氏以爲當屬詩人。二

說互異。

卷十五

上帝板板篇注五章傳謂戒小人。愚謂前後皆戒同列。不應此忽戒小人。案小人在同列。意亦相通。未見傳意之必有分別也。

价人維藩注价大也。愚謂价蓋介助意。蓋言大德之輔臣也。价人大師以上下言。大邦大宗以內外言。宗子賢价師邦宗舉親以見疏也。案此說輔氏已言之。劉氏之說往往本之輔氏爲多。

卷十六

奕奕梁山篇有倬其道注道舊說謂韓侯由此道而來朝。傳不釋。案道字。朱子仍從舊說。別見遺說中。集傳特不明釋耳。非不釋也。

卷十七

清廟篇注登歌樂章也。上歌謂堂上歌也。案登歌上歌、漢制也。劉瑾以爲堂上獨奏登歌之曲也。謂之登歌者。以堂上特歌而名之也。義始明晰。

維清篇注左傳見舞象箾者。杜預謂是文王之舞。象既爲文王舞。則武舞自當用武詩。維清自當爲文王象舞之詩矣。先儒因是遂謂象有二。有文王之象。文舞也。有武王之象。武舞也。象名一而實二也。案序維清奏象舞。朱子謂詩中無象舞之意。故泛指爲祭文王之詩。蓋以孔疏於詩禮注已自不同而疑之也。劉氏之說亦可佐先儒所未備。

烈文篇注詩不叶韻。句長短不齊者。周頌之體。其間有韻叶句齊者。與商頌相類。其豈二代歟。案劉瑾通釋以此第一句與六七叶。第三與五八十三叶。亦隔互叶韻也。是編專論用韻之法。此獨言詩不叶韻。說似互異。

天作高山篇注序言祀文王。又言祀先王先公。案天作序只言祀先王先公。無專祀文王之文。劉氏之說似誤。

時邁篇注傳以執競爲昭王以後所作。則周公制作時。未有執競詩。安得以爲祖夏乎。然則叔玉之說。非朱子所取矣。案朱子初注執競詩亦從毛傳。後定集傳始從歐陽修說以爲昭王以後之詩。而於呂叔玉韋昭之說三夏仍采其說而不辨其非。總之其傳已古。無以證其必不然也。

綏萬邦篇注傳謂春秋傳以此爲大武之六章。今之篇次已失其舊。傳從春秋傳。今亦從集傳移置於賚後。閔于小子前。案朱傳雖著其說。實未移也。今亦仍其舊。

文王既勤止篇注此頌文武之功。而詩中不言武王。蓋上推文王。下言我。則武王固在其中矣。案朱公遷以爲當作頌文王之功。諸本王字皆作武字。誤。蓋首句是頌文王之意。劉氏所據。尚沿舊本。故不免曲爲之說。

卷十八

閟宮篇注。竊以爲泮水一詩。魯人頌孝公之詩歟。案劉氏此說。蓋據史記魯世家。事若有與泮水詩合者。亦可備一說。

詩傳大全　明胡廣等撰

卷二

威儀棣棣注故形于外者皆善而不可揀也。刊本揀訛陳。今改。

士國城漕注非不勞苦。而猶處於境內。刊本猶訛獨。今改。

公言錫爵。集注卽儀禮燕飲而獻工之禮也。刊本工訛公。據儀禮改。

卷三

河廣章自共姜至於襄公母之六人焉。刊本襄訛宣。今改。

卷四

王風爲時會諸侯之所。刊本時刊朝。據集傳改。

鄭風又得虢檜之地注武公取虢檜。刊本公訛王。今改。

卷五

東方未晞注言蓋在朝且未見日氣。刊本未見訛木言。據正義改。

甫田三章注豐城朱氏曰。刊本豐訛曹。今改。

卷六

山有栲注二月中開花如練。刊本如練訛作棟。據陸璣疏改。

卷八

我徂東山章枚如箸銜之有繼注又音畫、徹也。刊本徹訛徵。今改。

重訂詩經疑問　明姚舜牧撰

卷一

羔羊章羔羊、鵲巢之功致也。刊本羊訛裘。據詩序改。

卷二

有兔爰爰章桓王失信諸侯背叛。刊本背訛皆。據詩序改。

卷五

斯干章歌于斯、哭于斯。刊本歌訛生。據檀弓改。

鶴鳴章李義山詩云。可憐夜半虛前席。不問蒼生問鬼神。刊本山訛府。據全唐詩改。

卷七

間關章。凡有德之動履可徵於車馬之間。刊本徵訛懲。今改。

卷十一

時邁章。昭我周王。天休震動。刊本周訛圖。　又歸馬放牛。刊本放訛牧。並據尚書改。

欽定詩經傳說彙纂

卷首上

七月流火圖五月昏中十一月旦中考。服虔、朱子俱云六月昏中十二月旦中。圖說內孔穎達之說亦同。此圖未知所本。姑仍其舊。

豳公七月風化圖。注。詩中載一歲事。獨缺三月。刊本三訛二。今改。

十圖拾注。著於左臂以遂弦者也。刊本臂訛指。據朱子集傳改。

卷一

行露章。集說。以行人之多露。喻貞女之畏禍。刊本以訛似。據孔疏改。

卷七

小戎章。集說。陰軜也。案朱傳陰以木板爲之。軜以皮爲之。徐氏以陰軜爲一物。誤。

卷八

東門之枌章。南方之原。集說。歐陽以爲南方原野。則其說爲簡徑。刊本徑訛勁。今改。

卷十二

正月章。天天是椓。案毛傳以天爲君。鄭箋以爲天之虐孽。訓雖稍異。而上字作天。下字作天。則同。朱傳亦從之。惟後漢書蔡邕傳釋誨有速速方穀、天天是加之文。李賢注引詩小雅云。天天是椓。又云。韓詩亦同。王應麟詩考據爲韓詩經文異同之一證。考孔穎達正義謂齊韓之徒以詩經爲章句。與毛傳異。非有壁中舊本可據。而劉歆後漢書刊誤。於蔡邕傳天天下注云。案上天當作天。據今詩文正。此唐宋諸儒於詩義皆不從韓說。今自當仍以毛詩爲正。

御纂詩義折中

卷五

叔于田。注。國人愛之。故作此詩。刊本此訛比。今改。

左旋右抽。注。左、後軍。右、前軍也。刊本左訛在。今改。

洵直且侯。注。亦如裘之直且侯也。刊本侯訛俟。今改。

子衿章。序。刺學校廢也。刊本衿訛矜。今改。

卷八

防有鵲巢。注。苕生于下隰。刊本隰訛濕。今改。

卷十二

謂山蓋卑。注。言不西歸而即安于東者。刊本言訛亦。今改。

卷十三

山有嫩薇。注。挾、赤楝。刊本楝訛棘。據爾雅及經典釋文改。

卷十四

瞻彼洛矣。注。韠。刀下飾云云。案小雅毛傳、及釋文、漢書王莽傳注、說文、以琫爲上飾。珌爲下飾。大雅毛傳以琫爲上飾。韠爲下飾。左傳注、及藝文類聚、太平御覽以韠爲上飾。琫爲下飾。皆與此互異。

卷十五

頍弁序。年既耆艾。刊本年訛午。今改。

卷十六

思齊。注。此歌詠文王之德而推本於父母也。刊本父訛文。今改。

作之屏之。注。言岐周之地。刊本岐訛亥。今改。

卷十七

民勞序。必至繾綣而無良。刊本繾訛讎。今改。

卷十九

噫嘻序。三卜郊不從。刊本三訛四。據春秋改。　又今既耕而卜郊。刊本脫郊字。據左傳增。

於皇武王序。姚舜牧曰。刊本舜訛舞。今改。

卷二十

泰山巖巖。注。十月敗莒師于鄑。刊本鄑訛鄬。據春秋改。

閟宮九章。章十七句。案第四章止十六句。朱子集傳云四章內脫一句。故并言十七句。附識于此。

玄鳥序。夏帝芒三十三年。刊本芒訛范。據竹書紀年改。　又其子徵興師滅有易。刊本徵訛微。據史記殷本紀及竹書紀年改。

詩經通義　吳江朱鶴齡撰

卷一

采采芣苢。傳。馬舄。刊本舄訛寫。據爾雅改。

卷三

猗嗟章。義。其得立也。蓋齊襄爲之援也。刊本立訛力。今改。

卷四

河水清且淪猗。注小波爲淪。刊本淪訛輪。據爾雅改。

卷五

鵲鵲巢。鵲注。青同。刊本青訛晉。今改。

卷七

不愆遺一老。注。魚斬反。刊本斬訛斬。今改。

卷八

思我小怨。注。當作于隙切。音戚。與鬼蜮叶。刊本蜮訛蜮。今改。

卷十

雲漢章。序。仍叔美宣王也。注。仍氏叔字。周大夫。刊本氏字二字互訛。周訛用。今並改。

鉤膺濯濯。注。巾車。刊本巾訛申。據周禮改。

毛詩稽古編　國朝陳啓源撰

卷一

兔罝條。何謂害義。原本害訛合。今改。

卷七

黻衣繡裳條。又案亞。古弗字。原本亞訛亞。據漢書注改。

卷十一

車攻條。五章又云。既會同而田獵。原本脫會同二字。據朱子集傳增。

卷二十二

王命傳御條。豈家臣可勝其任哉。原本脫臣字。今增。

卷二十三

不吳不敖條。吳、姓也。郡也。原本姓下脫也字。據說文增。

卷二十七

紫陽協詩條。旭旭、憍也。原本憍訛憍。據爾雅改。

詩傳名物集覽　庶吉士陳大章撰

卷一

鳥部。雝雝鳴鴈條。曹伯陽好田弋。刊本陽訛賜。據左傳改。

卷四

獸部。躍躍毚兔條。東郭㝡者。海內之狡兔也。刊本㝡訛逸。據國策改。

毋教猱升木條。猿猵狙以爲雌。刊本雌訛雄。據莊子改。

卷六

鱗介部。魴魚赬尾條。東方有比目魚。刊本東方二字互倒。據爾雅改。

象弭魚服條。可爲弓韎矢服也。刊本韎訛韐。今改。

卷十二

木部。顏如舜華條。成公綏云。刊本綏訛緩。今改。

隰有榆條。稽康曰。榆令人瞑。刊本脫曰字。今增。

三家詩拾遺　柳州府知府范家相撰

卷二

古逸詩。狸首篇。則燕則譽。原本燕訛譽。據大戴記改。

卷三

國風。兔罝章。施于中逵。八逵謂之崇期。原本崇訛旁。據爾雅改。

卷四

載馳章。生文公齊子、宋桓夫人、許穆夫人。原本齊訛詩。據左傳改。

卷五

子衿章。子寧不嗣音。言不曾寄問也。原本寄訛審。據毛詩疏改。

卷十

商頌玄鳥章。注。史記三代世表稽先生述詩傳。原本世訛年。今改。

詩疑辨證　上海黃中松撰

卷一

蒹葭篇。鄭箋首章之失注。摶黍飛集。與女有嫁於君子之道。原本摶訛摶。案釋文。摶、徒端反。今改。

黃鳥條。爾雅又有倉庚商庚、鶯黃楚雀、倉庚鶯黃之文。原本鶯訛鶯。據爾雅改。

采蘋篇二。其次爲慈母。其次爲保母。原本母並訛女。據禮記改。

卷二

王風黍稷條。以稷名塤。注。說文云。稷、齋也。原本齋訛齊。據說文改。

風雨篇。世人無常。而徐公有常。原本公訛人。據魏志改。

卷三

蹇裳條。苜蓿長闌干。原本闌訛蘭。據唐詩紀事改。

豳詩分風雅頌一周書世俘篇有明明、崇禹、生開三詩名。原本脫俘字生開二字互倒。據周書世俘篇改。

卷四

旐旂旟條。朱子既以旐爲龜蛇朱雀。原本旐訛旟。據詩傳改。

卷五

維師尚父條。以漁釣奸周。原本漁訛魚。奸訛干。據史記改。

于槖于囊條。孫奕示兒編。原本奕訛炎。據示兒編改。

詩序補義　石泉知縣姜炳章撰

卷一

故詩有六義焉條。詩之六體。隨篇求之。有兼備者。有偏得一二者。原本一二訛其所。據于一經間對改。

卷三

旄丘條。鳥少美長醜爲鶴鶉。原本美訛好。鶉訛鷃。據爾雅改。

卷五

淇澳條。王芻。今呼爲鴟脚莎。原本鴟訛白。據爾雅改。又蓋蒼。郭注云。此作竹。字同音異。原本同異二字互訛。案蓋竹與竹爾之竹。其字同也。而蓋竹之竹音畜。其音異也。今改。

卷十六

斯干條。君子將營宮室。宗廟爲先。原本宗訛寢。據禮記改。

卷十八

楚茨條。腥肆爓膴祭。原本爓訛烱。據禮記改。

卷十九

鴛鴦條。遣述親迎盛禮。以見嫡非妾所得加。原本嫡非二字互倒。今改。

待軒詩記　明張次仲撰

卷一

雝雝鳴鴈。注。六禮惟納徵用幣。原本納訛初。據儀禮改。

卷二

副笄六珈。注。毛傳謂編髮爲之。原本傳訛詩。案此係毛氏傳文。今改。

有女同車。序。刺忽也。注。亦待大國之助乎。原本助訛功。據胡安國春秋傳改。

卷四

田車既好。注。田者大芟草以爲防。原本脫大字。據毛傳增。又繫則不得入。原本繫訛擊。據穀梁傳及毛傳改。

卷八

思文。序。后稷配天也。注。自外至者、無主不止也。原本止訛至。據公羊傳改。

虞東學詩　宗人府主事顧鎮撰

卷二

綠兮衣兮章。鄭箋改綠爲綠。不可從。刊本綠訛祿。據注疏改。

卷三

揚之水章。申在南陽宛北謝山之下。刊本謝訛序。據酒丘割記改。

卷五

秉蠡舂黍章。萩之初生曰荻。一曰藨。一曰雌。刊本雌訛雄。據爾雅注改。

卷六

呦呦鹿鳴章。小戶左何瑟。刊本何訛向。據儀禮改。

卷七

正月繁霜章。蔡氏入宮見翟。而伯陽市歎之。刊本缺伯字。據史記補。

卷十一

有來雝雝章。陸農師以春及爲審諦之時。刊本師訛司。今改。

韓詩外傳　漢韓嬰撰

卷一

魯監門之女嬰段。由是觀之。禍與福相反也。反疑當作及。

卷三

武王伐紂段。使各度其宅而佃其田。無變新舊。變疑當作或。

傅曰。子路盜服以見孔子段。今汝衣服其盛。顏色充滿。其疑當作甚。

卷四

夫當世之患段。機要之間。衽席之上。要疑當作突。

卷五

君者民之源也段。欲附下一民。則莫若及之政。及疑當作反。

孔子學鼓琴於師襄子段。默然而思。戚然而悵。他本思作異。戚作幾。悵作長。疑並訛。當作黯然黑。頎然而長。

卷十

扁鵲過虢候段。爲先軒之竈。八拭之陽。陽疑當作湯。

天子有爭臣七人段。言文王咨嗟痛殷商無輔弼諫諍之臣。文刊本訛大。今改。

楚莊王將興師伐晉段。君今知貪彼之土而樂其士卒。此下當有缺文。

四庫全書考證卷八

經部

周禮注疏

周官新義

周禮注疏 漢鄭氏注唐賈公彥疏

正義序

黃帝受命有雲瑞。故以雲紀事。刊本雲瑞訛瑞雲。據明監本改。

鄭氏注下疏

注者於經之下自注己意。使經義可申。刊本義訛意。據明監本、毛本改。

卷一天官

辨方正位注下疏。即得景爲規識之。刊本即訛既。據明監本、毛本改。

乃立天官冢宰。注宰、主也。刊本宰訛掌。據經典釋文改。

胥十有二人注下疏引易歸妹六三以須。刊本三訛二。據周易改。

宮正疏。自內宰至膳人。刊本膳訛履。據經改。

掌次注。次自修正之處。案明監本、毛本、正俱作止。

閽人注下疏。晨時啟門。則論語謂之晨人也。案何晏論語集解及後漢書注引論語鄭注本。晨人皆作晨門。

內司服疏。以其掌后以下六服。刊本六訛大。據後內司服職文改。

卷二

以八統詔王馭萬民疏、六曰贊貴者、刊本貴訛賢、據經改。

飭化八材注、象曰磋、案經典釋文、磋作瑳。

九穀注、九穀無秫大麥而有粱蔬、音義、蔬、音孤、刊本孤訛瓜、據經典釋文改。

以九式均節財用疏、二曰賓客之式者、謂若上公饔餼九牢、殘五牢、五積之類、刊本脫殘五牢三字、據明監本、毛本及秋官掌客職增。

以九貢致邦國之用注下疏、材貢、櫄榦栝柏篠簜也、刊本榦訛餘、據注改。

八曰斿貢注下疏、斿讀如拘游之游、刊本如訛爲、據注改。

設其參、音義、參、七南反、干云、三公也、刊本公訛分、據經典釋文改。

陳其殷注下疏、次國之士爲後行、上士當大國之中士、中士當大國之下士、刊本脫爲後行至之下士十九字、據明監本、毛本增。

凡治以典待邦國之治疏、官成在八法治官府中、今特出之者、刊本出訛見、據上文及毛本改。

祀五帝注下疏、未祭前引之者、欲見祭前誓戒、刊本誓訛示、據注及毛本改。

卷三

以官府之八成經邦治注下疏、吳人令服兵服甲、刊本令下衍曰字、服訛伏、脫擾字、據國語刪改增。

七事者令百官府共其財用注下疏、引卿大夫國中貴者賢者服公事者老者疾者、刊本脫賢者二字、又服公事者四字訛存疾者下、據上注增改。

宰夫之職掌治朝之法疏、南面東上、大僕大右、刊本脫下四字、據司卜職增。

歲終則令羣吏正歲會注下疏、少牢云、旬有一日、刊本少牢訛小宰、據明監本、毛本、及儀禮改。

卷四

若用百有二十品、刊本脫有字、據疏及毛本增。

膳用六牲注下疏、漬取牛羊肉、案內則無羊字、此訛衍。

以樂侑食注、禮、飲食必祭、示有所先、案經典釋文作示有先也。

庖人六禽注下疏、下文禽獻之內、刊本獻訛獸、據後經改。

賓客之禽獻疏、云賓客之禽獻者、刊本獻訛獸、據本文改。

凡用禽獻注下疏、金爲言犬、亦言屬金、以上下文義推之、屬字上當有故字、疑傳寫脫。

膳禽注下疏、上膳夫職所掌者是其正、此禽獻者是其加、刊本獻訛獸、據上節經文及本節注改。

凡掌共羞籩刑瓶脀注、刑、鉶羹也、音義、鉶、音刑、刊本此句訛在下膳直轉反又之涉反下、今據注文先後及經典釋文改。

條紀共殿贏蜆注、蟲舍蜆蜬、音義、蜬、字林允絹反、刊本絹訛緡、據明監本、毛本、及經典釋文改。

凡祭祀共豆脀、音義、豆、音羞、案經典釋文此下有出注二字、疑此脫。

膺胖、音義、胖、杜音版、刊本版訛服、據經典釋文改。

卷五

調以滑甘疏、通利往來、刊本利訛相、據毛本及後篇醫注改。

以五氣養之注下疏、用此五穀養之、刊本養訛食、據經文及明監本、毛本改。

然後樂之養之注下疏、故云亦先攻而後養之也、刊本複衍故字、今刪。

春始治鑑注下疏、月令仲春云、獻羔而開冰、刊本春訛夏、據禮記月令改。

朝事之籩注、鮑者於楅室中糗幹之、音義、楅、皮逼反、本又作偪、刊本偪訛楅、據經典釋文改。

朝事之籩其實麷蕈注、蕈、菜實也、疏注謂若圓曰蕈、刊本蕈訛簟、據毛本及明開人斧校本改。

饋食之籩乾橑、音義、橑、音老、刊本橑訛檢、據經及經典釋文改。

加籩之實蔆芡、音義、芡、音儉、刊本儉訛險、據經典釋文改。

卷六

醢人掌四豆之實注、雜以梁麴及鹽、刊本梁訛粱、據明監本、毛本改。

昌本麋臡、刊本麋訛糜、據經及明監本改。

文緻、音義、緻、音志、一音如字、劉音至、刊本作一音至、又如字、據經典釋文改。

以九貢之灋致邦國之財用疏、謂口奉出泉、刊本泉訛錢、據明監本改。

卷七

三歲則大計羣吏之治以知民之財器械之數、據疏引此句、財下有用字、疑此傳寫脫。

大祭祀喪紀之事疏、喪紀、設門燎、蹕宮門廟門者、刊本紀訛祀、據經改。

寺人掌王之內人及女宮之戒令注下疏、謂男女沒入在宮爲嬪者也、案男字訛、疑當作婢。

執褻器以從遣車注、褻器、振飾箷沐之器、刊本飾訛節、據疏及毛本改。

九嬪掌婦學之法注下疏、婉之言媚也、刊本婉訛婉、據內則注及明監本、毛本改。

卷八

澣陳女宮之具疏、案春官世婦宮卿云、刊本宮訛官、據世婦職疏改。

女功之事斷注下疏、齊次爲聲、從貝變易、則兩字俱得、刊本字訛字、今改。

典絲注、草葛蕍之屬、音義、蕍、苦迴反、刊本苦訛若、據經典釋文改。

染人注、凡染當及盛暑熱溽、刊本凡訛石、據鍾氏職疏引此注改。

卷九地官

縣師注下疏、四百里曰縣、五百里曰都、刊本二里字並脫、據上下文義增。

置師疏、凡國之賣債、刊本價訛債、據賈師職及明監本改。

廩人注藏米曰廩案經典釋文藏作廩。

卷十

辨其山林川澤丘陵墳衍原隰之名物注高平曰原音義原本又作遠刊本遠訛遠據經典釋文改。

三曰聯兄弟音義一本作聚兄弟刊本聚訛娶據經典釋文及明監本毛本改。

五比爲閭使之相受注下疏與此閭內自相容受不同刊本自訛有據明監本及毛本改。

八曰斂材疏此八月斂材已上與大宰同刊本材訛財下九曰生材句亦訛據經及明監本毛本改。

二曰六行孝友睦婣任恤音義婣音因刊本婣訛姻今改。

祀五帝疏即大司徒奉牛牲刊本即訛既據明監本及毛本改。

大賓客令野修道委積疏大司徒令遣人於野路之上修治道塗刊本遣訛積據注及明監本改。

卷十一

凡經土地而井牧其田野注井有九夫二千三百四井爲二萬七百三十六夫刊本二萬訛一萬據疏改。

族其喪器注喪器者夷槃素俎楬豆音義楬苦朅反刊本楬訛楬據明監本及經典釋文改。

老者疾者皆舍注疾者謂若今癃不可事者刊本癃訛廢據毛本改。

行征之疏云皆征之者及口率出泉刊本泉訛錢今改。

獻賢能之書于王注當詔王爵祿之刊本之下衍時字據宋本刪。

卷十二

春秋祭蜡亦如之注下疏鄭知禜謂雩禜水旱之神者刊本上禜字訛祭據注改。

凡事掌其比觵撻罰之事注其爵以兕角爲之刊本脫以字據疏及毛本增。

鼖鼓注下疏大鼓謂之鼖是訓鼖爲大刊本鼖訛鼓據明閣人詮校本改。

凡祭祀百物之神疏上文神祀社祭鬼亨文內不及小神刊本內訛局據文義改。

凡陽祀用騂牲注騂牲赤色刊本訛色赤據疏及校宋本改。

與其盆簨音義簨音老刊本老訛簴據經典釋文改。

展牲則告牷注下疏始付充人刊本付訛附據明監本改。

碩牲則贊注君牽牲入將致之刊本牽訛牲據疏改。

卷十三

稻縣注于三分所去六而存一音義去起呂反徐方二反刊本方訛力據明監本及經典釋文改。

唯其棗林之征二十而五刊本棗作漆據宋本及經典釋文改。

國宅注周稅輕近而重遠刊本周訛國據疏及玉海引此注改。

棗林音義劉本作棗字之變也刊本棗訛棗據經典釋文改。

鹽稅注下疏美鹽之收不通相倍徙而上中下也刊本徙訛從據明閣人詮校本改。

三年大比則大均注有年無年大平計之案大平即大均之義刊本大訛太據經改。

卷十四

凡嫁子娶妻疏凡嫁子娶妻含齊卑刊本含訛舍據明監本改。

純帛注下疏此純帛及祭統蓋事以爲純服案此引祭統王后蠶于北郊以供純服文刊本及訛改統訛義今改。

以量度成賈而徵儥注物有定賈刊本賈訛價據經典釋文改。　又音義聶氏及沈云成賈、定賈、賈、其賈、平賈、大賈、小賈、賈賤、恒賈、而賈、故賈、凡十二音嫁刊本定字賈字互訛平賈脫賈字據經典釋文改增。　又賈而賈此及經典釋文俱脫賈字據後經注增。

量度注下疏其賓一龠合龠爲合刊本龠俱訛籥據漢書改。

卷十五

凡四方之賓客敵關注敵關猶謁關人也刊本敵作叩據經注改。

敵關注下疏候不出疆刊本候訛侯據國語改。

道路用旌節注下疏其民出入皆授旌節刊本授訛受據明閣人詮校本改。

遂人掌邦之野注此野謂甸稍縣都原本謂作爲據疏及明閣人詮校本改。

以土地之圖經田野造縣都形體之灋注經形體皆謂制分界也刊本謂作爲據疏及明閣人詮校本改。

大喪及窆抱磨刊本磨訛磨注音義疏俱訛並考字書改。

大喪注行至壙乃說音義說始銳反刊本始訛如據經典釋文改。

卷十六

甸人掌令丘乘之政令音義甸并爲甸刊本并訛井據經典釋文改。

輕興用犬刊本興訛與音義疏並訛據經典釋文改。

赤緹用羊音義緹音低李它奚反刊本低訛抵它訛宅據經典釋文改。

鹹鴻用貆注貆也貆音義貆它官反刊本它訛宅據經典釋文改。

若祭山林則爲主而修除注修除治道路場壇疏注場謂墠刊本墠訛禪據明監本改。

喪紀共其草沛之事注下疏即芋剪不納者是也刊本芋訛茅據別本及禮記改。

掌蜃注下疏成公二年宋文公卒始厚葬刊本二年訛之時據左傳及明閣人詮校本改。

祭祀共蜃器之蜃注天王使石尚來歸脤刊本脤訛蜃下脤之器脤字亦訛據春秋及大宗伯注改。

牧百獸注至于狐狸兔鶉鵪鶉音義鶉戶各反刊本戶訛尸據經典釋文改。

卷十七　春官

惟王建國注下疏春秋禘于太廟臠僖公音義臠本又作臠刊本臠訛臠據經典釋文改。

典祀疏掌其政令刊本政訛禁據後典祀職改。

外宗注下疏釋曰鄭知外女是王諸姑姊妹之女者刊本上女字訛宗據經注改

大師眡瞭注下疏虎視眈眈刊本眈訛耽據易經改

大師小師刊本小訛少下同據經改

饗人刊本饗訛釋疏並訛今改

眡祲音義祲子鴆反刊本鴆訛妫據經典釋文改

甸祝疏掌四時之田表貉之祝據甸祝職文作表貉之祝號此脫號字

卷十八

日月星辰注下疏天生大列極爲中宮大極星案史記天官書大極作天極

以血祭祭社稷注下疏故湯遷社而以周棄代之刊本社訛祉據明閩人詮校本改

以狸沈祭山林川澤注下疏宗祝亦執勺以先之刊本勺訛爵據主人注改

冬見曰遇注下疏欲其若不期而偶至刊本偶訛俱據注改

時見曰會注王將有征討之事刊本討訛伐據注改

以軍禮同邦國注下疏朱干設錫之類刊本錫訛鍚據禮記郊特牲改

朝覲會同注下疏云相詔王禮也者刊本云訛爲據明監本改

國有大故則旅上帝注下疏祀帝于郊而風雨節寒暑時刊本風雨下脫節字據禮記禮器增

卷十九

毛六牲注下疏先鄭云司徒主牛已下刊本主訛奉據注改

辨六畜之名物以待祭祀賓客注下疏故鄭亦略而不言各本故訛先今改

若國大貞疏凡國大貞卜大封之等刊本封訛遷據注及大卜職文改

凡祭祀賓客以時將瘞祼疏凡祭祀贊王幣爵之事刊本王訛玉據小宰職文改

瘞祼注下疏是以祭統云刊本統訛義據禮記改

大戢注下疏女巫職云凡邦之大戢刊本邦訛郊據女巫職文改

以秬鬯酒音義酒杜音泯亡忍反刊本忍訛恐據經典釋文改

甫竊注竊聲如屬脛之脛刊本下脛字作脖據經典釋文改

戚葬注下疏故經設喪祭在戚葬之上也刊本經設訛設經據文義改

及其祈正音義祈巨既反或巨依反刊本及釋文巨訛且監本訛依字音改

槃辯注下疏槃辯曰以榭梓以梧刊本榭訛掬據禮記雜記改

掌兆注兆垣塋域案小宗伯注塋作營

且授之杖注下疏士爲天子服刊本及監本毛本俱脫士字據注增

獮之日涖卜來歲之戒注下疏秋教治兵之日故於是戒不虞也刊本也訛世今改

凡祼事用鬯注下疏祼常爲鬱刊本及釋文鬱俱訛埋據宋本及大宗伯文改

卷二十

司尊彝與其質注質質及醴齊之屬音義齊才計反刊本才訛丁據經典釋文改

朝享注下疏朝享謂朝受政于廟者刊本謂訛爲據注及毛本改

器爵說酌注說酌者挩飾勺而酌也刊本挩訛悅飾訛拭據經典釋文改

挩字音義挩舒銳反刊本挩訛悅挩飾字上衍飾字據經典釋文刪改

凡六彝六尊之酌疏上不言彝者亦是文不具也刊本不言訛作言不據文義改

司几筵掌五几注五几左右玉彫彫漆素刊本漆訛膝據後經文及毛本改

毀玉以和難以聘女注脅侯使段嘉平戎于王案段左傳作瑕刊本訛作叚考段字音徒玩反與瑕異據經典釋文改

大喪其飯玉疏藉侯飯用槃天子之士飯用槃刊本二槃字俱訛梁今改

卷二十一

及其出封皆加一等注下疏其義已備宗伯職也刊本其訛則據明閩人詮校本改

視小國之君注下疏擯將幣祼酢饗食之數案大行人擯下有者字此脫

王之吉服注下疏謂刺繡爲繡次刊本繡訛繪今改

吉服注下疏謂交龍爲旂刊本交訛蛟據司常職文改

凡弔事弁絰服注下疏但五服之絰緦絰最小刊本五訛無今改

錫衰緦衰注下疏喪服傳文其疑衰無文刊本其字下衍緦衰二字據注及上下文義刪

大札大荒大戢素服注下疏彼衣布謂常服此素服謂祈禱刊本脫此素服三字各本俱脫據文義及下節釋齊服素端增

公之服疏今以次轉相如刊本如訛於據經及後疏改

玄端素端注下疏衣袂二尺二寸喪服記文刊本文訛云今改

爲加豆籩注下疏即臨人籩人加豆加籩之實是也刊本之訛加據臨人籩人職文改

以爵等爲丘封之度與其樹數注下疏庶人不封不樹刊本封訛埴據下制改

及葬言窆車象人注下疏孔子謂爲芻靈者善刊本爲訛其據疏及檀弓改

掌其度數注下疏云度數爵等之大小者刊本爵等訛等爵據注改

卷二十二

大司樂凡有道者有德者使教焉注若舜命夔典樂教育子案育字經典釋文音胤疑鄭氏所據尚書本異

以樂舞教國子注堯能殫均刑法以儀民音義殫待戰反案經典釋文待作時

大夏疏。二十舞大夏。卽此六舞也。刊本六訛大。據明監本改。

凡樂疏。六成復綴以崇。刊本崇字下衍天子二字。據明監本及禮記樂記刪。又注下疏。三者恒相埒。刊本埒訛埒。據明閒人詮校本改。又冬有星孛於大辰。刊本星訛心。據左傳改。又人宮所生。大呂爲角。刊本人訛天。據注改。

大射令奏騶虞。音義騶、側留反。刊本側訛則。據經典釋文改。

卷二十三

行以肆夏。注下疏。九夏皆歌之大者。刊本歌作詩。據鍾師注改。

凡樂成則告備。注下疏。又引燕禮者。刊本引訛云。據明閒人詮校本改。

詔來瞽皐舞。注。呼鼙鼓者。刊本鼙訛鼗。據文義改。

凡喪陳樂器。疏。竽笙備而不和。刊本竽笙訛笙竽。據禮記檀弓改。

展樂器。注下疏。樂器。謂鼓鐘笙磬柷敔之等。刊本柷訛祝。據小師職文改。

小師掌教鼓鼗柷敔塤簫管弦歌。注。塤六空。管如篪六空。刊本二空字俱訛孔。據經典釋文及音義空音孔改。又命大子樂官有焉。各本子訛子。疏同。據漢書改。

簫管。注。如今賣飴餳所吹者。刊本今訛令。據注改。

典同掌六律六同之和。注下疏。并大師執同。刊本并訛井。今改。又其竅厚均者。刊本厚均訛均厚。據漢書改。又一說崑崙之北谷名也。刊本名訛日。據漢書注改。

卷二十四

凡軍之夜三鼜。皆鼓之。注下疏。賓將擲。注云。擲謂行夜。刊本訛作夜行。據左傳注經典釋文改。

國祭蜡則歔豳頌。注下疏。凡言頌者。頌美成功之事。故於七月風詩之中亦有雅頌也。案此段言頌不言雅。雅字疑衍。

掌三易之灋。注。連山。虙戲。刊本虙訛密。據注及經典釋文改。

其經運十其別九十。注。運。當爲煇。是眡祲所掌十煇也。刊本眡訛眠。據經疏改。

以邦事作龜之八命。注下疏。逆卽席西面坐。刊本席字下衍乃字。據儀禮刪。

揚火以作龜。致其墨。注。致其墨者。熟灼之。熟字。疑是爇字之訛。

旅亦如之。疏亦如之疏。卽今大猪螭龜也。刊本螭作蟒。又山澤水火皆產龜生之處所也。刊本龜生訛生出。俱據爾雅注改。

卷二十五

乃合萌于四方。注下疏。芒而直出曰萌。案此係月令萌者盡達注。此引作樂記區萌達注。誤。又月令注作芒而直曰萌。無出字。此誤衍。

四曰禁。注下疏。云禁如日食以朱絲縈社者。刊本禁訛縈。據注改。

二曰命。注。主爲其命也。刊本注訛王。據疏改。

六曰誅。注。不整遣一老。刊本整訛整。據經典釋文改。

七曰絕祭。注。右取肺。據鄭飲酒禮作右手取肺。

言甸人讀爲。注下疏。案甸師職云。刊本師訛人。據經改。

卷二十六

甸祝。疏。當此豬祭之時。甸祝爲號。刊本甸訛田。據經改。

師甸。注下疏。濟以美酒。塗置瓶中百日。則成矣。刊本瓶訛甄。據明閒人詮校本改。

作盟詛之載辭。注下疏。宋寺人伊戾坎用牲加書。爲世子痤僞與楚客盟。案左傳坎作歃。痤下無僞字。係鄭氏司盟注約左傳文。此訛衍。

若國大旱則帥巫無舞雩。注下疏。帥而舞旱暵之事。刊本事訛祀。據舞師職文改。

馮相掌十有二歲。注。歲日月辰星宿之位。刊本辰字訛在星字下。據下注及疏改。

以辨四時之敘。注下疏。夏至惟尺五寸景也。刊本夏至訛至夏。據大司徒職經注改。

以十有二氣之相。注。十二歲而一周。刊本一訛小。據明閒人詮校本改。

卷二十七

樊纓十有再就。注下疏。此樊纓十二就之屬。刊本此下衍中字。據文義刪。

金路。注下疏。雖是異姓。得以乘金路。刊本得以訛庶姓。據文義改。

木路。前樊鵠纓。注下疏。而賈氏謂前纓有結。刊本謂訛爲。據明閒人詮校本改。

車僕掌平車之萃。注。杜子春云。平車。當爲輦車。其字當爲芊。芊亦或爲芋。案此子春破故書平字明當作萃。字義顯然。各本平訛芊。下二芊字俱訛萃。據文義改。

司常掌九旗之物各有屬。注。屬。謂徽識也。大傳爲之徽號。案明閒人詮校本爲作謂。

孤卿建旜。注下疏。卿合建旜。刊本旜訛旐。據經改。

眡彝。其彝焉。注下疏。上言旌旗之文。此言旌旗之細者也。刊本旗訛旆。據注改。

都宗人。注下疏。案史記伏羲以前。刊本脫記字。據明閒人詮校本增。

凡以神仕者。注下疏。春秋文二年。大事於太廟。案此本春秋公羊傳及何休注文。刊本春秋訛左傳。今改。

以冬至日致天神人鬼。刊本鬼訛影。據明監本改。

卷二十八夏官

大國三軍。注下疏。鄭答林碩爲三軍之大數者。以實言之也。刊本三軍訛二萬。據詩魯頌疏改。

凡制軍。注下疏。多以軍爲名。謂征伐。刊本多訛軍。據上文云出兵而多以軍爲名改。

小子下士二人。史一人。徒八人。注下疏。在此者。以其職有掌祭祀。刊本祭字上衍小字。據小子職刪。

都司馬。注。都。王子弟所封及三公采地也。刊本三公下衍采字。據疏及毛本刪。又既是軍故在此也。案

注云司馬主其軍賦此當作既是軍賦故在此也軍下脫賦字家司馬注下疏案殷師職家邑任稍地刊本案訛接據毛本改

卷二十九

暴內陵外則墉之注墉讀從憚之以威之憚書亦或爲墠案此係鄭司農引爲讀如從憚之證應作書亦或爲憚音義憚徒旦反下同明指此憚字今據改

挾日而斂之音義挾子協反刊本挾字上衍始直吏反四字案始字無直吏反之音檢釋文作治篆直吏反蓋訛入天官治象之音非始音也今刪

中春教振旅注下疏是以書傳云戰鬬不可空習刊本云訛文據尚書大傳略說改

辨鼓鐸鐲鐃之用注下疏鄭引鼓人職者刊本職訛執據注改

中夏教茇舍如振旅之陳注下疏即下注三者案此指下注鄉遂之賦謂之名三事各本下訛上據注改

若師不功則厭而奉主車注故秦伯之敗於殽也疏秦師還至殽刊本殽俱訛散音義疏同據經典釋文改

卷三十

凡受馬於有司者書其齒毛與其賈注愼以齒毛刊本齒毛訛毛齒據經及疏改

若有馬訟則聽之注謂賣買之言相負案負字無解疏亦不釋釋文義疑是賈字之訛

量市朝疏云量市朝道巷門渠者刊本脫門渠二字據經增

凡祭祀饗賓注若燕禮獻賓爲師醢是也刊本禮訛行據儀禮改

國有故疏謂使司險之下徒四十人之屬刊本徒上衍胥字據序司險刪

射則取矢注鄭司農云王射則射鳥氏主取其矢刊本王訛主據毛本改

卷三十一

大僕前注前正王視朝之位刊本正訛在王字下據疏及監本毛本改

凡祭祀掌士之戒令疏謂祭末旅酬無算爵之時刊本末訛未據特牲饋食禮旅酬在祭畢時改

諸子掌國子之倅音義倅七內反刊本七訛十據監本毛本及經典釋文改

國之存遊倅注下疏已是未仕刊本未下衍在字今刪

郊祀裘冕疏依禮緯含文嘉云刊本文下復衍一文字今刪

方相氏注下疏鄭特牲云鄭人禓刊本禓訛禳據毛本及春秋經傳改　又疏引之名證

王不眡朝注春秋傳曰公有疾不視朔刊本及監本俱訛朝據毛本及春秋經傳改

不視朝亦是有故不親之意也案此指本文不視朝云各本朝訛朔據文義改

卷三十二

朱紘注下疏紘一條屬兩端于武者刊本紘訛繅據注改

各以其等爲之注謂繅斿玉瑩刊本脫謂字據疏增

夾弓庾弓音義庾師儒相傳讀庾本作臧庾案庾無庚音且既作庾弓不得又言本臧作庾以考工記作臾弓及經典釋文音庾考之此經當亦作臾音義當作師儒相傳讀庾本臧作庾也因各本俱訛姑仍之

貫牛耳桃茢注下疏殺牲取血旁有不祥案旁字疑防字之訛

齊右注下疏惟有齊右道右三者案齊右上當有戎右二字各本俱脫

祭軌疏并祭軌之軾前案軌之軾前當作軾前之軌

卷三十三

飾幣馬注虞馬纓三就疏三就者謂馬鬃三成飾之刊本飾訛舒據大行人上公之禮節疏改

閽師射則充樝質注習射處案此二字義似未了蓋蒙上樝質所射者言充此以共習射之處用而語有訛脫　又注下疏斬草則苦蓋之類也刊本苦訛苦據注改

七閩音義閩亡巾反又亡干反刊本干訛于　及應劭音近文刊本劭訛邵並據經典釋文改

五戎六狄之人民注下疏爾雅惟有其數耳刊本惟訛雖據毛本改

竹箭注箭箘也刊本箘訛箘據毛本及經典釋文改音義疏並改

其山鎮曰會稽注下疏山陰縣名刊本縣訛郡據漢書地理志改　又太史公曰刊本脫曰字據史記增

又穿壙深七尺堲高三尺刊本穿訛鑿又脫壙字　又周方三畝刊本三字訛在周字之上據史記集解增改　又禹葬會稽不煩人徒刊本脫人字　又山上有禹井禹祠相傳云下有羣鳥耘田焉刊本脫祠相二字下訛一耘訛遊據呂氏春秋史記集解增改　又具區在五湖在吳南者吳縣名刊本吳下衍南字縣訛郡　又南江在吳南刊本在訛自據漢書地理志刪改

其山鎮曰岱山其澤藪曰鉅野注下疏博興鉅野皆縣名刊本皆下衍郡字據漢書地理志刪

東北曰幽州其山鎮曰醫無閭其澤藪曰貕養疏瑯琊有萊山刊本瑯訛琊據漢書地理志改

河南曰冀州其山鎮曰霍山注下疏在河東彘縣東刊本彘縣訛縣彘據漢書地理志改　又漳水出上黨沾大要谷案要古要字刊本訛作鼂據說文及水經注改　又汾陽歸德皆縣名刊本縣訛郡據漢書地理志改

凡邦國注下疏無附庸則爲開田使大夫治之以利民稅案利字疑是收字之誤

以土地相宅而建邦國都鄙刊本脫邦字據明監本閩人詮校本及序官士方氏疏增

匡人注下疏書者洪範皇極之章刊本章訛事據明監本毛本改

都司馬疏若王家有軍事刊本事訛士據明監本毛本改

卷三十四

碧蔡氏音義碧音摘它歷反徐丈列反刊本丈訛支據明監本及經典釋文改。
赤友氏音義友徐音跋刊本音訛昔據經典釋文改。
上愿糾纂注愿愨慎也音義愨苦角反刊本苦訛若據毛本及經典釋文改。
小司寇擯音義擯必刃反刊本必訛兵據經典釋文改。
凡命夫命婦注下疏曰子夏傳云大夫者其男子之爲大夫者也刊本上大字訛命據喪服子夏傳及明監本毛本改。

卷三十五

若欲免之疏恐有濫行行字疑刑字之誤。
三月而上獄誤于國注三月乃上要者案文義者字當在下句又變朝言國下。
受其入征者疏青丘之山其陽多玉刊本丘訛之據山海經南山經改。
凡幾珥沈辜注幾讀爲祈祭山曰祈縣刊本祈訛依考爾雅作庭案此係鄭司農引之以證讀幾爲祈之說字當作祈檢經典釋文亦作祈蓋司農爾雅本與今所傳郭本異也今據經典釋文改但經典釋文祈旁支訛作支又據廣韻改。
上罪梏拲而桎音義梏苦毒反刊本脫音義二字今增。
掌戮掌斬殺戮譏而搏之注下疏刑五而已刊本訛作大刑有五據國語改。又鉅以笮之案此句脫下其次用鑽笮之義必有誤檢國語韋昭注作斷截用鉅此笮字疑作截。又齊侯親鼓之遂取龍刊本取訛滅據左傳改。
凡殺其親者焚之注下疏棄如流宥之刑刊本棄訛所據注及周易改。

卷三十六

比國郊及野之道路注下疏此經所云主爲賓客在道須得供承守衛之事刊本主訛王承訛丞據文義改。
若有死于道路者注有部界之吏刊本部訛郡各本俱訛據玉海引此注改。
凡誓執鞭以趨于前且命之注下疏若且命以下案此指經文且命之以下誓詞而言刊本下訛上據經改。

卷三十七

時會以發四方之禁注下疏或一國或五國謀叛不順五字當是二字之誤。
象胥注此官正爲象者周始有越裳重譯而來獻是因通言語之官爲象胥案此引尚書大傳文跡之而有越裳國以三象重九譯而獻白雉以明通言語之官所以取名向方象之故刊本脫裳字今增。
達天下之六節注下疏知公之子弟亦有采地者刊本弟訛孫據注改。
合六幣注下疏彼朝聘之圭璋刊本璋訛特據文義改。又見玉人職云瑑琮八寸刊本瑑訛璧據考工記改。

卷三十八

主君郊勞交擯三辭疏三辭者賓三辭主君以禮來於外刊本賓三辭三訛一據經改。
及將幣疏主君在大門內之東刊本內訛外據下云傳辭訖主君乘車出大門則此傳辭時當在門內今改。又上相即上擯上介刊本上相訛相入據文義改。又故此交擯亦得介紹而傳命也刊本介紹訛紹介據注改。
致贈郊送皆如將幣之儀注下疏致贈郊送亦然刊本贈訛聘據經改。
賓繼主君皆如主國之禮注故曰皆如主國之禮刊本主訛三據毛本改。又注下疏云其於襄公又當三十刊本於訛餘據注改。
至於朝詔其位疏周社稷壯刊本稷訛毫今改。

卷三十九 舍人

粵之無鎛也注下疏矜即前注攢刊本攢訛檀據上節注改。
知者創物注無句作磬刊本磬訛聲據禮記明堂位注改。
搏埴之工二搏字各本及釋文俱作摶釋文音團音博以聲義考之音團者手旁當作專音博者手旁當作尃此注云搏之言柏也取音聲相近爲訓則讀博當从手旁明無疑今改。注音義疏並改。又音義搏讀爲刮者刊本刮訛括據注改。
攻木之工疏注侏儒扶廬矛矜是也案國語無矛矜二字。
既摩革色青白注謂丸漆之刊本丸訛凡音義疏並訛據明監本及經典釋文改。
倂以行山則是擕以行石也音義擕徒丸反刊本丸訛凡據字書改。

卷四十

國馬之輈疏廋人云馬八尺以上爲龍刊本廋訛庾據廋官改。
故登陁者倍任者也注下疏案方言車紂自關而東刊本車訛本據方言改。
弧旌枉矢以象弧也疏以衣韜其弓謂之弓韣月令帶以弓韣是也刊本韣俱訛韜據月令改。
段氏爲鎛器注下疏鐘銑鎛鎛刊本銑下衍鐘字鎛下脫鎛字據毛詩疏刪增。

長內則折前短內則不疾注下疏攫四之八寸刊本四誤曲據上經改

卷四十一

磬氏爲磬注下疏案樂經云磬前長三律二尺七寸刊本脫經字據三禮圖引樂經改

謂之小蟲之屬晉義蛵息容反刊本息誤思據釋文改　又注下疏蚊蟻蠅刊本蚊誤蚊據爾雅改　又

幽州人謂之脊箕刊本脊誤春　又長角長股刊本脫上長字據毛詩及爾雅疏改增

梓人爲飲器注下疏爵制今韓詩說至不滿豆矣俱許慎五經異義文故下云鄭駁之云蓋引鄭駁異義

也此爵制上脫異義二字

四阿重屋注四阿若今四注屋案四注四面有霤也刊本及監本毛本注俱誤柱據儀禮士冠禮疏引此

注改疏並改

卷四十二

九夫爲井疏其澮廣二尋深二仞刊本仞誤刃據經改　又小爾雅四尺曰仞刊本脫小字據小爾雅增

又二謂十三面稅刊本二誤三據論語注改

凡脃之類不能方注脃膏臙敗之臙刊本臙敗誤敗臙據注改

覆之而角至謂之句弓晉義句九具反沈音鉤刊本晉誤音據晉據經典釋文改

周官新義王安石撰

卷一天官一

體國經野設官分職以爲民極義宮門城闕堂室之類高下廣狹之制凡在國者莫不有體此之謂體國

案鄭康成注云體猶分也賈公彥疏云分國城之中爲九經九緯左祖右社之屬今云宮門城闕之類

莫不有體終不如注疏之說爲長　又極之字從木從亟木之極者屋極是也案安石集字說序云聲

之抑揚開塞合散出入形之衡從曲直邪正上下內外左右皆有自然之義非私智所能爲余讀說文

時有所悟因作字說以所推繼義附之則極字從木從亟云云其初本用以解經其後乃彙爲字說也

以八法治官府義六官聯事則有故常案鄭注官常謂各領其官之常職非連事通職所共今云六官聯

事則有故常則官常與官聯無分

正月之吉義朔月謂之吉則明生之幾故也案明生之義蓋取易大傳幾者動之微吉之先見之義但以

解朔月謂吉之義似涉附會

卷二天官二

以官府之六屬舉邦治義蓋治所不能及然後教案此似用老子先道而後德之義非經之本旨

以聽官府之六計弊羣吏之治義治亂謂之治治慢謂之慢則治弊謂之弊矣案弊鄭注云斷也今曰治

弊謂之弊與鄭說異

治其施舍義施惠焉謂之施舍政役焉謂之舍案施舍鄭注云不給役者今云施惠焉謂之施則施別爲

一事與鄭說異

循以木鐸義有令焉必循鐸奮之者蓋將以禁人則宜使之皆知不使之不知也原本不使誤皆使今改

卷三天官三

宮正以時比宮中之官府次舍之衆寡爲之版以待蓋使居其處待所爲也原本脫居字今據注疏補

卒食以樂徹于造義造至也致食于是然後進而御王及其卒也徹于所致而置焉案鄭注云造作也又

引鄭司農云謂食之故所居處也安石用司農說故云致食于是然後進而御王即內則所謂天子之

閤左達五右達五也疏謂二鄭義同非是

王齊日三舉蓋然此特祭祀之齊尚未及夫心齊也案心齊之義本莊子莊子以不飲酒不茹葷爲祭

祀之齊與周官齊日三舉之齊義各不同安石蓋借用

大喪則不舉蓋王以能承順天地和理神人使無災害變故故宜享備味原本味誤位今改

卷四天官四

獸醫義人言死終獸言死則以物殯所以死有不可察故也原本作有以物殯所以死不可察今據文義改

卷五天官五

大府義受藏之府則若職內掌邦之賦入者是也受用之府則若職歲掌邦之賦出者是也案安石集乞

改三經義誤字劄子云受藏之府則若職內掌邦之賦入是也受用之府則若職歲掌邦之賦出是也

以上三十字今欲刪去題注下云元豐三年八月二十八日奉聖旨宜令國子監依所奏照會改正而

永樂大典仍係未改之本入字出字下又多二者字

玉府主齊則其食玉義北齊李預嘗得食法采而食之及其死也形不壞而無穢氣案食玉鄭司農云當

食玉屑不過少許以助精明之養此乃引北齊李預事則後世服食之法似失經旨

卿大夫則共糜侯義卿大夫以養人爲事養人則以除患害爲先故也案王與之周禮訂義引安石說作

卿大夫之德則能養人而已不能除患不足以養人與永樂大典不同而義皆可通訂義或別有據今

仍原本

卷六地官一

乃經土地而井牧其田野義至于興兵之際乃八陣圖之法案地官解義原本闕問見于王氏訂義今以

校補此條語意似未完或由訂義節錄今無別本可校姑仍其舊

黨正各掌其黨之政令案安石集乞改三經義誤字劄字云黨正歲屬其民者四四當作五今地官原本

闕附訂於此

卷七地官二

國因荒札喪、則市無征而作布。案安石集與人書云、孟子所謂市廛而不征、法而不廛者、先儒以國中之地當之、應以周官考之、此說是也。蓋制商賈者惡其僭、僭則人去本者衆、又惡其衰、衰則貨不通、故制法以權之、稍僭則廛而不征、已衰則法而不廛、文王之時、關市譏而不征、周公制禮、則因荒札喪然後無征、蓋所以權之也、此可補原本地官之闕。

泉府掌以市之征布、斂市之不售、貨之滯於民用者。案楊時辨神宗日錄云、周官泉府之法、所以通貨賄也、若果于非有不售而滯於民用者、而官斂之、此與賤丈夫之罔市利何異、安石乃以爲周公制法如此、細大並舉、乃爲政體、不亦謬乎。又凡民之貨者與其有司辨而受之、以國服爲之息、案安石與友人論青苗云、一部周禮、理財居其半、必貸之而後可以待其饑、不足、此誤解周禮以禍宋之由也、歷代諸儒皆力辯之、今地官原本闕、其說不可考矣。

五家爲鄰、義比相保、則鄰亦相保、閭相受、則里亦相受、族相葬、則鄰亦相葬矣。案相保、相受、相葬、相救、相賙、見于大司徒之治鄉、遂人初無明文、安石蓋同大司徒之職推之而意其然耳。

以興耡利甿、義孟子曰、惟助爲有公田、許愼釋耡以殷人七十而助、則助耡一也。案鄭注云、杜子春讀耡爲助、安石引說文釋興耡、蓋耡、助、古今字。

里宰掌比其邑之衆寡。案楊時集辨神宗日錄云、周官平頒其與稽、新義曰、無問其欲否、概予之也、故謂之平、今地官原本闕、據王氏訂義補不載此二句。

卷八春官一

以禋祀祀昊天上帝、義禋者、意之精也、無事于氣矣。案鄭注、禋之言煙、周人尙臭、煙、氣之臭聞者、疏云、尙書洛誥、予以秬鬯二卣明禋、注云、禋、芬芳之祭、又周語云、精意以享謂之禋、則精意仍緣煙氣之芬芳以達、今云意之精者無事于氣、似不如注疏之周密。

秋見曰覲、冬見曰遇、義秋非萬物相見之時、于是見焉、可謂勤矣、故秋見曰覲、案鄭注云、覲之言勤也、欲其勤王之事、此云非相見之時、故曰覲、蓋從秋字生解而義反疏。又莫爲之宗、亦莫之宗、其見也若遇、遇然、故曰遇、案此又因夏見曰宗而附會之、亦非本意。

卷九春官二

司尊彝義、朝獻、卽朝踐也、以籩豆言之則曰踐、以爵言之則曰獻、相備也。案鄭注云、變朝踐爲朝獻者、尊相因也、王義似較注說爲直截。

玉作大圭、執鎮圭、義故書珍爲鎮、當從故書以鎮爲正。案鄭注故書鎮作瑱、瑱、讀爲鎮、此云珍爲鎮、與今注本不同、或別有所據、今仍原本。又瓚圭璋璧琮琥璜之渠眉、疏璧琮以斂尸、義六物皆爲渠眉、璧書作首、今永樂大典仍係未改本作手字。

凡祭墓爲尸、義山林之尸則以山虞、案安石集乞改三經義誤字劄子云、冢人山林之尸則以山虞、以上八字、今欲刪去、永樂大典仍係未改本、存此八字。

卷十春官三

大司樂掌成均之法、義教學之道、成其虧、均其過、不及而已、謂之成均、義蓋取此。案成均者、成卽樂之一成、書云簫韶九成是也、均、古韻字、鄭司農云、均調也、樂師主調其音、國語曰律所以立均出度是也、此云成其虧、均其過、不及、殊乖古訓。

籥章義、豳雅豳頌謂之雅頌、則非七月之詩、蓋若九夏亡之矣。案豳雅、豳頌、先儒分七月之詩以當之、朱子疑卽雅之甫田、大田、頌之載芟、良耜、今以爲其詩已亡、以諸經參考之、當從朱子說爲是。

卷十一春官四

大祝掌六祝之辭、以事鬼神示、所禱祥、求永貞、義、年祝、所謂逆時雨寧風旱也、疏云、祈永貞是命年之事、逆時雨寧風旱二者、似若天之應、瑞、故謂之瑞、據此仍當以注說爲正。

辨九祭、義、衍炮絺祭無所經見。案鄭注、衍、當爲延、炮、當爲包、聲之誤也、延祭者、曲禮曰、主人延客祭是也、包、猶兼也、兼祭者、有司徹曰、尸受兼祭于豆祭是也、此云衍炮之祭無所經見、當以康成說有改字之嫌、故不從之歟。

辨九擦以享右祭祀、義享尊在己上者、右尊在己右者、案享右祭祀注云、享、獻也、謂朝獻、饋獻、右、讀爲侑、侑勸尸食而拜、王氏當據康成改字、故不從之、然于祭禮反無所據、不如仍從康成之說。

保章氏掌天星、義、掌天星者、掌天與星也、案天之行及日月之行度、非星無以見、故曰掌天星以志日月星辰之變動、繹經意、似不當分言。

卷十二夏官

凡宰祭與鬱人受舉、歷而皆飲之、義受舉傳之他器而皆飲之也、案歷字、疏謂鬱人與量人歷皆飲之也、考之少牢饋食、有司徹諸禮、亦無傳之他器之文、王氏不知何據、又夏官永樂大典原闕、今據王氏訂義校補。

卷十三夏官二

御僕掌羣吏之逆及庶民之復、義庶民之復、大司寇所謂遠近惸獨老幼之欲有復于上者、案安石集乞改三經義誤字劄子云、御僕掌萬民之復、復當作逆、今原本闕夏官、此據王氏訂義補錄、無此六字、然考經文仍當作復、不當作逆。

祭軌乃飲、案安石乞改三經義誤字劄子云、大馭有軌也、軌當作軌、今原本闕夏官、然考鄭注故書軌爲軌、杜子春云、軌當作軌、車前軾也、則仍當作軌、不當作軌。

卷十四秋官

以圜土聚教罷民、義亦不可以一年而足、故不齒三年、原本脫上年字、今據經文增。

以嘉石平罷民義。嘉合禮之善也。案嘉石。鄭注爲文石也。王氏說似非本意。

以肺石達窮民義。肺之情鬱其竅爲鼻。案鄭注肺石。赤石也。王氏之說亦非本意。

卷十五秋官二

異其死刑之罪而要之義。死刑之罪定而又要之。若今責伏辨矣。案伏辨疑是宋時文書中語。鄭注云。若今勑矣。勑亦漢法也。

左九棘面三槐義。棘之爲本也。其華白。義行之發也。其實赤。事功之就也。槐之爲木也。其華黃。中德之暢也。其實玄。至道之復也。案此義涉乎鑿。

秋繩而斐之義。夷而又生。生而斐之也。鄭氏謂含實曰繩。蓋以繩爲鬼。案鄭注含實曰繩。釋文云。繩。音孕。

鬼。古孕字。王氏夷而又生云。蓋不從鄭說。

卷十六秋官三

以九儀辨諸侯之命義。三公八命。出封加一命。則謂之上公。案安石集乞改三經義誤字劄子云。大行人三公八命出封加一命則謂之上公。已上十四字。今欲刪去。永樂大典仍係未改本。

詔王儀南鄉見諸侯義。鄭氏謂王揖下手揖之。案下。原本訛不。據鄭注王揖推下小下之也。今改。

附卷上考工記一

考工記。案安石新義止解五官。不及考工記。其見於永樂大典者。乃鄭宗顏綴輯字說以附於考工記故其解多係字義而經義則未之及。

天有時地有氣義。氣或又從米。米食氣也。夫米殘生傷性。是此近道家之說。蓋道家尙服氣辟穀故也。不宜用以解經。

人長八尺。登下以爲節義。度士高深用仞。人以度之。刃以志之。考工記曰。人長八尺。登下以爲節。案此條解仞字。而引考工記云云。顯係字說原文。初非考工記解。

卷下考工記二

梓人爲筍虡義。倪本爲之中空焉。空聲之所生。原本空訛控。今改。

車人爲車。案王氏原無考工記解。鄭宗顏不過摘取字說之及于考工者。故車人以下多無解。

四庫全書考證卷九

經部

周禮詳解
周禮訂義
周禮句解
周禮集說
周禮全經釋原
周官集注
周禮疑義舉要
儀禮注疏
儀禮經傳通解

周禮詳解 宋王昭禹撰

卷一

徒百有二十人。注。徒掌官令以徵令。原本徵訛詔。據周禮改。

以九賦斂財賄。注。任圃以樹事。原本圃訛囿。樹訛植。並據周禮改。

卷三

掌百官府之徵令。原本脫府字。據周禮增。

卷五

獸人掌罟田獸。注。攻蟄獸。掎猛鳥。原本蟄訛整。據周禮改。

卷六

二曰醴齊。原本醴訛醴。據周禮改。

卷七

合諸侯亦如之。原本合訛會。據周禮改。

外府掌邦布之入出以共百物。原本脫出字。據周禮增。

職內掌邦之賦入。注。師掌官成以治凡。原本師訛司。據周禮改。

卷十一

凡征役之施舍與其祭祀飲食喪紀之禁令。注。祭祀則若州祭社。蒞祭祭。族祭祖之廟也。原本脫族字。據周禮增。

卷十二

正月之吉。各屬其州之民而讀灋。注。爲正歲屬其民者五。族師歲屬其民者十二。原本五訛四。十二三字訛乙。據周禮及賈疏改。

以節聲樂。以和軍旅。原本聲訛音。據周禮改。

卷十四

凡會同師役市司帥賈師而從。原本市司二字互倒。據周禮改。

凡四方之賓客敵關。注。以介對若使士請事遂以入境。原本介訛外。請訛讀。又脫下以字。並據禮記改增。

卷十五

若作其民而用之。則以旗鼓兵革帥而至。注。旅師言以鼓鐸旗物帥而至。原本脫物字。又大司馬言羣吏以其吻鼓鐸鐲鐃各帥其民而致。原本脫鐲字。並據周禮增。

卷十六

凡變種。注。則有棄之白壤。兌之黑墳。齊之白墳。原本脫青之白墳四字。又豫之墳墟。原本脫墟字。並據禹貢及周禮疏增。

外人掌金玉錫石之地而爲之厲禁。注。與詩所謂總角丱兮之丱同矣。案丱有二音。一讀古患切。與丱同。詩曰總角丱兮是也。又讀革猛切。卽古文礦字。周禮丱人是也。是丱人之丱與總角丱兮之丱音義並別。此解附會爲注誤。

卷十八

以歲之上下數邦用。注。故管蘧於秦則與之。原本秦訛齊。據左傳改。

車旗宮室之禁。原本室訛廟。據周禮改。

卷十九

士圭以致四時。注。凡建國以土圭土其地而制其域。原本制訛致。據周禮改。

卷二十

王師大獻則令奏愷樂。注。樂師軍大獻教愷歌。遂倡之。原本教訛奏。據周禮改。

卷二十一

卿大夫奚尒。原本脫卿字。據周禮增。

凡軍之夜三鼓者鼓之。注。夜半三通爲晨戒。旦明五通爲發陶。原本上通字訛進。陶訛明。並據司馬法及周禮注疏改。

卷二十二

籥人掌三易。注。篋目。謂事衆篋其要所當也。篋易。謂民衆不說篋所改易也。原本脫篋易至改易也十二字。據周禮注增。

卷二十三

大祭就與執事卜日。注。太師抱天時與太師同車者。原本上師字訛史。據周禮改。

卷二十四

司常掌九旗之物。注。皆就其旅而立。原本就訛視。據儀禮及周禮注疏改。

卷二十六

凡有功者銘書於王之太常。祭於大蒸。注。銘祖其從與享之。原本與訛稱。據尚書及周禮注疏改。

掌固掌修城郭溝池。注。國語所謂城守之木是也。原本城守二字互倒。據國語及周禮注疏改。

卷二十七

王射則贊弓矢。注。小臣言贊射掌事如太僕之法。原本射訛則。據周禮改。

卷二十八

凡頒良馬而養乘之。注。五良一駿。三千四百五十六匹。原本脫下五字。據周禮疏增。

卷二十九

王將巡狩則戒於四方。注。王巡狩殷國。原本巡訛國。據周禮注改。

匡人掌達灋則。注。制畿封國以正邦國。原本脫正字。又以九伐之法正邦國。原本伐訛三。並據周禮增改。

卷三十

大司寇之職。注。呂刑之言惟齊非齊。原本脫非齊二字。據尚書增。

涖誓百官戒於百族。注。太廟之命戒百姓也。原本命訛內。據郊特牲改。

卷三十一

客出入則道之。原本複衍道字。據周禮刪。

卷三十二

禁徑踰者與以兵革趨行者。原本以訛其。據周禮改。

則以救日之弓與救月之矢夜射之。案周禮一本無夜字。

卷三十三

其將幣亦如之。其禮亦如之。原本脫其禮亦如之五字。據周禮增。

諸公之臣相爲國客。注。諸公五稍。原本公五訛侯公。據周禮改。又道路悠遠客甚勞。原本脫甚勞二字。據周禮注增。

卷三十四

豆四十、鐙四十有二。注。侯伯堂上十二。東西夾各十。子男堂上十二十一。據周禮注疏增。又其死牢如殯之陳。注。上公五牢。侯伯四。子男三。皆陳於門西也。案周禮注疏謂餼一牢在西。餼牲在東。此云皆陳於門西。誤。

卷三十五

舉無鑄。注。先儒謂舉地出金錫鑄冶之業。田器尤多。原本地訛也。多訛重。並據周禮注改。

攻木之工七。注。旅人爲旅器。原本脫爲旅器三字。又搏埴之工。注。陶人爲甗。旅人爲甑。原本甑訛瓦。又脫旅人爲三字。並據周禮改增。

卷三十六

桃氏爲劍。注。則首圍凡一寸三分寸之二也。原本一訛二。三訛六。並據周禮注疏改。

卷三十七

韗人爲皐。注。鼓人教爲鼓而辨其聲用。原本脫用字。據周禮增。

卷三十八

以注鳴者。注。注鳴。謂蟈蜩屬。原本蜩訛蚓。據周禮注疏改。

卷三十九

夏后世室。注。門堂。門側之堂。原本上門字訛明。又脫上堂字。側訛則。並據周禮注疏增改。

卷四十

鬱膠欲熟而水火相得。然則居旱亦不動。居潦亦不動。原本得下衍也字。又脫然字。並據周禮刪增。

若是者爲之安弓。原本爲訛謂。據周禮改。

周禮訂義　宋王與之撰

卷二

以八統詔王馭萬民。四曰使能。案語。使教胄子足以知其典樂之能。刊本樂訛禮。今改。

卷三

乃施則于都鄙而建其長。義。康成鄭氏。長。謂公卿大夫王子弟食采邑者。刊本食訛命。據鄭注改。

卷四

以官府之六敍正羣吏。注。作執秩以正其官。刊本脫執字。據左傳增。

二曰地官。注。地官司市。則市官之長。刊本下市字訛北。據賈疏改。

卷五

三公六卿之喪舉職喪。帥官有司而治之。義。及之陳氏。所謂講校七介。遣車七乘。刊本七訛十。據禮記改。

卷六

大荒則不舉義。李氏。君膳不祭肺。刊本膳下衍食字。據曲禮刪。

卷七

王之同姓有辠則死刑焉義。黃氏。惠于宗公。刊本公訛工。今改。

卷八

掌酒之政令以式灋授酒材義。昭禹王氏。故始乎治。常卒乎亂。刊本亂上衍治字。今刪。

卷十四

秋梁夏義。康成鄭氏。謂之夏者。刊本複衍夏字。據鄭注刪。

卷十五

以天下土地之圖義。鄭氏。九州揚、荊、豫、青、兗、雍、幽、冀、并也。刊本兗訛梁。據鄭注改。

卷十八

鄭大夫每鄉卿一人。注。至于命鄉論士。刊本鄉訛卿。據王制改。

卷二十

以鼖鼓鼓軍事義。鄭氏。鼖鼓。長八尺。廣四尺。刊本廣訛鼓。今改。

凡祭祀共其享牛求牛義。鄭氏。於彼乎。於此乎。或諸遠人乎。刊本諸遠二字互倒。據禮記改。

卷二十四

凡四方之賓客敵關則爲之告義。鄭氏。關尹以告行理以節逆之。刊本行訛司。今改。

卷二十六

施其惠。注。民有艱阨。不責其債。刊本其訛莫。據義疏改。

卷二十七

仲夏斬陰木義。王氏。陰木如此。則陽木斬以仲冬。宜矣。刊本如訛知。據義疏改。

壹命受職義。王氏。子男之大夫。一命是已。刊本大夫二字訛卿。據典命改。

卷三十一

以禮樂合天地之化義。鄭氏。窮高極遠而測深厚。刊本而訛不。據樂記改。

卷三十二

若大甸則帥有司而儲獸于郊義。鄭氏。軍行祓社釁鼓。刊本祓訛被。又脫社字。並據左傳改增。

成葬而祭墓爲位義。康成鄭氏。先祖形體托于此地。刊本此訛地。據周禮疏改。

卷三十三

祭之日表蕭磬告潔義。康成鄭氏。書表爲剽。剽表皆謂徽識。刊本脫下表字。據禮注增。

大朝覲存儲義。昭禹王氏。肆師爲佐儐乃佐大宗伯。刊本大訛小。今改。

卷三十四

其朝踐用兩獻焉。注。禮所謂熟其殽者是也。刊本殽訛飯。據禮運改。

凡封國命諸侯義。賈氏。若據繘於物上則爲金斧文。刊本金訛今。又近刃白。近鋒黑。刊本鋒訛金。並據賈疏改。

卷三十六

既祭則藏其隋與其服。注。祝命授祭。刊本授訛綏。據禮記改。又肺祭刮肺。刊本刮訛則。據禮記注改。

卷三十七

掌宗廟之祭祀、佐王后薦玉豆義。鄭氏。蓋豆實醢人供之。刊本實訛人。據經改。

辨其兆域而爲之圖義。呂氏。成王葬于畢。祔于文武。從周家之兆域也。刊本家訛公。今改。

卷三十八

乃奏黃鍾義。易氏。是黃鍾爲六律之首。刊本律訛呂。今改。

卷三十九

王師大獻則令奏愷樂義。昭禹王氏。鎛師若大獻則鼓愷樂。刊本鎛訛謂。據下文改。

凡日月食義。康成鄭氏。華在豫。嶽在雍。刊本華訛嵩。嶽訛華。並據鄭注改。

卷四十

春入學舍菜合舞義。藍氏。既興器用幣然後釋菜。刊本興訛受。釋訛舍。並據文王世子改。

凡縣鐘磬義。薛氏。諸侯之士鐘磬各八枚。刊本各下衍十字。今刪。

掌凡樂事義。薛氏。金石土列於西方。故頌磬在乎西。刊本頌磬二字互倒。今改。

卷四十一

以鐘鼓奏九夏。注。夏曰金奏。刊本曰訛之。今改。

掌教國子舞羽龠。注。聲莫重于升歌。舞莫重于武宿夜。刊本升訛聲。武訛舞。並據禮記改。

卷四十二

掌三夢之灋義。鄭氏。魯聲伯夢泣而珠盈懷。刊本魯聲伯訛楚子玉。據左傳改。

卷四十三

小會同小軍旅義。賈氏。王使卿大夫與之行。刊本複衍王字。又小軍旅者王不自行。刊本脫王字。並據賈疏刪增。

卷四十四

掌天星以志日月之變動義。黃氏。歲棄其次。刊本次訛火。據左傳改。

卷四十五

掌四方之志義。執中劉氏。皆聚此書。刊本聚訛序。據尚書序改。

卷四十六

日月爲常、交龍爲旂、注、故鄭引爾雅注、刊本脫故鄭引三字、據周禮疏增、

州里各象其名義、昭禹王氏、名以其所命言、刊本名訛民、今改、

卷四十八

建牧立監以維邦國義、賈氏曰、此卽太宰建其牧、立其監、刊本賈氏曰訛鄭康成、案此係賈疏中語、今改、

卷四十九

掌羊牲義、易氏、擇其純者而授之于牧人、刊本授訛取、今改、

卷五十一

掌羣臣之版、以治其政令義、安國胡氏、于魯書季友仲遂、刊本友仲二字互倒、今改、

國有大事則帥國子而致於太子、注、宣王欲得國子之能訓諸侯者、樊穆仲曰、刊本宣王訛孟子、仲訛公、

又問于遺訓、刊本問訛聞、並據魯語改、

大祭祀正六牲之體義、康成鄭氏、正謂枕載之、刊本枕訛禮、據鄭注改、

卷五十二

以王命勞之、誅其不敬者義、王氏、祭僕誅其不敬、則非不敬之謂也、刊本僕訛祀、今改、

卷五十三

繕人上士二人義、鄭氏、觀左傳有繕甲治兵之言、刊本左傳訛詩人、今改、

卷五十四

凡馭路義、康成鄭氏、凡馭路、謂五路也、刊本五訛玉、據鄭注改、　又賈氏、行雖在堂、亦人之行、刊本人之二字訛作令字、　又由堂始發、故堂至門皆謂之行、刊本發故二字互倒、並據賈疏改、

卷五十六

其川江漢、注、興元府金牛縣、刊本牛訛華、據唐元和志改、

其川河涉義、陽氏、南流至蒲州、蒲州對河爲華州、刊本蒲並訛陝、　又陝州硤石縣、刊本硤石訛陝石、今並改、

卷五十七

掌山林之名義、嘉會李氏、齊之鹽筴亦不得專其征矣、刊本不得訛可以、今改、

卷五十八

奉其明水火義、賈氏、水以配鬱鬯、刊本配訛酌、據周禮疏改、

卷六十一

司寇聽之斷其獄義、及之陳氏、昏祁盈擅殺其家臣而昏人殺之、刊本殺盜字、今增、

卷六十二

帥其屬而以鞭呼趨義、及之陳氏、漢時御史中丞外督部刺史、內領侍御史、刊本時下衍侍字、竹訛總、又脫內字、並據漢志刪改增、

卷六十三

治鑿之約次之義、項氏、凡冒媚之屬也、刊本冒訛曰、今改、

卷六十四

司隸中士二人義、鄭氏、故又謂之四翟之隸、刊本翟訛隸、今改、

卷六十六

十有二月之號義、鄭氏、辰月爲麎、巳月爲余、午月爲皐、未月爲且、刊本病訛病、余訛會、且訛月、並據爾雅改、

卷六十七

歸脤以交諸侯之福義、鄭氏、天子之祭亦歸之以胙、是謂歸脤、刊本脤訛胙、今改、

卷六十八

小客則受其幣而聽其辭、注、受之以入告其所爲來之事、刊本脫入字、據鄭注增、

其將幣亦如之、注、大行人掌其禮儀、刊本儀訛籍、今改、

卷七十一

穀者以爲利博也義、鄭氏、幅者、所以實輪而湊轂者也、刊本轂訛輻、今改、

卷七十二

以其隧之半爲之較崇、注、較、兩輪上出式者、刊本脫上字、據注疏增、

卷七十三

攻金之工義、鄭氏、金亦以攻言之、刊本金訛經、今改、

卷七十四

奠氏爲量、注、言玉之瑩則曰緝、緝、刊本玉訛本、今改、

卷七十六

大圭長三尺義、笏度二尺有六寸、刊本度訛廣、二訛三、　又二尺者其長六寸、刊本二訛三、並據玉藻改、

卷七十七

梓人爲飲器義、王氏、乃受同玭、刊本同訛國、據尚書改、

卷七十八

市朝一夫義、趙氏、故市朝各以一夫、不可侈大其制、刊本夫訛就、今改、

夏后氏世室義、用之陳氏、兩謂之重屋、刊本重屋訛明堂、據禮記改、

卷七十九

一柯有半謂之磬折。義趙氏。計長四尺五寸。合人磬折之長。故謂之磬折。刊本合訛今。今改。

卷八十

角不勝幹、幹不勝筋。義鄭氏。幹任一石。角任二石。加筋任三石。刊本筋訛膠。據本文改。

爲天子之弓、合九而成規。義以其材之柔弱而其句爲多。刊本多訛少。今改。

周禮句解　宋朱申撰

卷二

疾醫。以五味五穀五藥養其病。刊本脫五藥二字。據經增。

卷四

地官質人。凡治質劑者。注。謂齎契券來訟則治。刊本齎訛劑。據鄭注改。

司稼。注。徒四十人。奚五人。案注疏本無奚五人三字。

卷六

春官大祝。注。言其德能成武功也。刊本脫成字。據鄭注增。

鍾師。注。胥六人。徒六十人。刊本六十二字互倒。據注疏改。

卷九

秋官朝士。左九棘。注。取其赤心訛之而戍。據注疏改。

卷十一

冬官輪人。牙得則無槃而固。刊本脫牙字。據注疏增。

卷十二

旅人。醫聖薛鬃不入市。刊本醫訛醫。薛訛薛。並據注疏改。

周禮集說　元陳友仁撰

卷二

天官膳夫。王燕食。則奉膳贊祭。王氏說。可以見君子有事不忘本也。刊本有事不忘本也訛無終焉不食穀。據曲禮鄭注改。

卷三

漿人。共賓客之稍禮。鄭氏說。賓客淹留而稍給之者。刊本訛作留問王稍所給賓客者。據鄭注改。

外府。王氏說。太公立九府圜法。刊本法訛鑑。據漢書改。

卷四

春秋司服。旣朝則皮弁服。薛氏圖說。不言冠弁。冠弁蒙於韋弁皮弁。刊本闕韋弁二字。據夏官弁師注補。

卷六

夏官馬質。鄭氏說。至於相繫而樂。發疾而步。善於乘治。刊本乘訛速。據巫馬職文改。

卷七

諸子。東萊說。宣王欲得國子之能訓諸侯者。刊本王訛子。據周語改。

卷八

秋官掌囚。鄭氏說。雖有上罪。或拲或桎而已。刊本桎訛梏。據鄭注改。

卷九上

伊耆氏。疏。對上經皆是諸侯上撫王室之事。刊本脫撫字。據賈疏補。

周禮全經釋原　明柯尙遷撰

卷首

目問。自酒正至幕人九官不次膳夫之數。刊本幕訛慕。案酒正至幕人爲十二官。至幕人乃合九官之數。今據經改。

春官鬯人、雞人。刊本脫雞人二字。又都宗人、家宗人。刊本都宗人訛在家宗人下。並據注疏本增改。

三官目問。與司馬爲上士。刊本脫馬字。據夏官增。

卷一

天官冢宰徒百有二十人。釋。有號令徵召之事則置徒。刊本召訛名。據宰夫職注改。

卷二

三曰邦甸之賦。刊本邦訛郊。注疏本同。今據石經及宋本改。

九曰薮以富得民。釋。薮之有澳而公其利。則民富矣。刊本利訛則。今改。

以則待都鄙之治。刊本缺治字。又以禮待賓客之治。刊本缺客字。並據經補。

卷三

春始治鑑。釋。鑑食物於中以禦溫氣。刊本脫溫字。據鄭注增。

膳鮑魚鱐。釋。鮑以魚於楅室中糗乾之。刊本楅訛糗。據鄭注改。

中秋獻良裘。釋。鳥獸毛毳之時。罻羅可設。刊本罻羅訛罻羅。據土制改。

卷四

地官司徒保氏。釋。其職本以詔王惡。刊本燬訛徵。據師氏職文改。

乃經土地而井牧其田野。釋。必有夫畛涂道路遂溝洫澮川。乃成井牧。刊本成訛城。今改。

卷五

春秋祭禜亦如之。釋。則水旱疫癘之災。於是乎禜之。刊本災字訛不時二字。據左傳改。

既比則讀漉。釋比。謂校比一閭之衆也。刊本上比字訛此。今改。
以金錞和鼓。釋閭如雚。頤。刊本缺雚字。據鄭注補。
凡賓客之事共其牢禮。釋牢禮。殷膳太牢也。刊本下牢字訛宰。據鄭注改。
節皆金也。以英蕩輔之。刊本蕩訛湯。據注疏本改。

卷六

春官宗伯以實柴祀日月星辰。釋月離于箕。刊本離訛宿。據賈疏改。
以血祭祭社稷五祀五嶽。釋重爲勾芒食於木。司春。刊本脫春字。據下文增。
凡國之大事治其禮儀。以佐宗伯。刊本脫國之大事治其禮儀八字。據注疏本增。

卷八

辨九擩。釋空首。刊本首訛手。據經文改。

卷九

夏官司馬以教坐作進退。釋如秦有具圃。刊本圃訛圖。據左傳改。

卷十

正朝儀之位。釋王還揖門左。刊本脫揖字。據經文增。
玉璋玉斧。釋以朱爲紘。綴於斧之兩旁。刊本紘訛弦。據經文改。
天子有十二閑。釋故因夏頒馬而攻擊其蹄也。刊本攻訛敏。據鄭注改。
乃辨九州之國使同貫利。釋苟不周知其數要。刊本不周二字互倒。今改。
其浸汾潞。音釋。汾、扶文反。刊本扶文訛伏夕。據陸氏釋文改。
正北曰并州。釋周有幽并。刊本幽訛豳。據賈疏改。
無有華離之地。使小國事大事。刊本地使二字互倒。據注疏本改。

卷十一

秋官則令邦國都家縣鄙慮刑貶。刊本脫刑字。據注疏本增。

周官集注　翰林院待講衛方苞撰

卷八

夏官司馬凡將事于四海山川。注。宗祝以黃金勺邊璋前馬。原本脫黃金勺三字。據鄭注增。
其川滎雒。注。滎播既都。案書經作滎波既豬。蓋此係鄭注原文。所引乃漢時古本。故與史記夏本紀相同。
而與今本互異也。附識。

卷九

秋官司寇士師受中汁曰刑殺。原本汁訛協。據周禮注疏改。

羣族氏。注。靈逢申月則過街。原本靈訛慶。據埤雅改。
及將幣交擯三辭。注。主君再拜以送賓。而賓告已辟去也。原本複衍已字。據鄭注刪。

卷十二

考工記鬠膠欲角而水火相得。原本鬠訛霝。角訛熟。並據周禮注疏及開成石經改。
維體防之引之中參。注。來庚之弓。原本來訛夾。據司弓矢改。

周禮疑義舉要　婺源江永撰

卷一

天官質人掌成市之貨賄人民。原本市訛布。據經改。

卷二

地官。先王制土耕田。以力而砥其遠邇。原本土訛主。據國語改。

卷三

春官。率其屬而巡墓厲。居其中之室以守之。原本中訛東。據經改。

儀禮注疏　漢鄭氏注　唐陸德明音義　賈公彥疏

卷一

士冠禮。有司如主人服。疏。中士若下士也。刊本若字訛在中上。據下文改。
筮人執筮抽上韇。注。今時藏弓矢者謂之韇丸也。刊本丸訛凡。據漢制考及監本改。
側尊一甒。疏。聘禮云側罍。刊本禮訛醴。據監本改。
贊者奠纁笄櫛于筐。疏。不言纓紘等三物。刊本三訛四。據前注改。
賓右手執項。疏。堂上不趨。刊本上訛下。據曲禮改。
請醴賓。注。以帷幕簟席爲之。刊本以訛必。據宋本改。
主人酬賓。疏。當與聘禮庭實之皮同。刊本聘訛射。據檀記改。
古者生無爵。注下疏。由無生而貴。刊本由訛曰。據毛本改。

卷二

士昏禮。擯者出請賓。疏。字從禮者。刊本禮訛醴。今改。
主人爵弁纁裳。注。乘貳車從行者也。刊本貳訛二。據疏改。
請期。疏。則伯叔父伯叔母。刊本父訛及。今改。

卷三

士相見禮、主人復見之以其贄、疏、故聘禮與冠義皆云、每一門止一相、案每門止一相、乃周禮司儀文、此誤、

凡與大夫言、注、謂觀其顏色可傳言未也、刊本謂訛請、據監本改、

若君賜之食、注、於其祭食臣先飯、刊本於訛食、據宋本改、

卷五

鄉射禮、乃張侯下綱、疏、以下綱象足、刊本以下二字互倒、據監本改、

弟子相工如初入、疏、右手相、刊本右訛左、據監本改、

遂告於大夫、疏、此篇無正齒位之事、刊本事訛禮、據鄉飲酒注改、

卷六

燕禮、主人酌膳賓西階上拜、注、拜其酌己、刊本己訛也、據宋本改、

笙入立于縣中、注、且正考父校商之名頌十二篇、刊本且訛宋、據宋本改、

遂歌鄉樂、注、德化被於南土、刊本南訛西、據鄉飲酒注改、

卷七

大射儀主人卒洗賓揖乃升、注、賓每先升尊也、刊本尊也訛揖之、據宋本改、

主人不崇酒、注、辟正主也、刊本主訛君、據宋本改、

卿坐左執爵、注、不嚌啐、刊本啐訛肺、據毛本改、

主人受爵降奠于篚、疏、其穹隆二十板、刊本穹訛窮、據考工記及鄭注改、

司射適次、注、張幄席爲之、刊本張訛帳、據宋本改、

司射先反位、疏、三耦次外舊無位、刊本外下衍位字、據宋本刪、

賓發中三侯、注、其功一也、而和者益多、刊本益訛亦、據疏改、

主人洗升、注、既堂正六牲之體、刊本既訛卽、據毛本改、

卷八

聘禮使者受圭、疏、明知君出命矣、刊本君訛則、據注改、

遂行舍於郊、疏、言別有告請之事、刊本有訛無、據監本、毛本改、

及館展幣於賈人之館、疏、三十里有宿、刊本三訛二、據周禮改、

上介出請、疏、皆有廬宿市之舍、刊本市下衍來字、據周禮刪、

卿爲上擯、疏、其交擯則同也、刊本同訛周、今改、

公皮弁迎賓于大門、注、謂之大夫者、上擯可知、刊本擯訛序、今改、

釋幣于門、疏、出入皆告一、刊本脫入字、據監本、毛本增、

觴酒陳、疏、皆列于阼者也、刊本阼訛坐、據下經文改、

若賓死未將命、注、謂俟間之後也、刊本謂訛請、今改、

遇則飾之、注、飾之脹、刊本脹訛生、據宋本改、

六斗曰籔、注、今文籔爲逾、刊本文訛八、據監本改、

卷九

公食大夫禮、先者反之、注、羞人不足、刊本羞訛差、今改、

卷十

覲禮使者出侯氏送、疏、必知此儐後略言者、刊本知此訛以之、據宋本改、

上介皆奉其君之旂、疏、此則當塾門設擯、刊本當訛堂、今改、

卷十一

喪服總六升、疏、大夫士之妻用象、刊本之訛與、今改、

卷十二

士喪禮、決用正王棘、疏、令弦不決挈傷指耳、刊本挈訛契、據毛本改、

乃襲三稱、注、以其俱當隰、刊本俱訛居、據疏改、

乃札載、疏、由無尸而不食、故覆之也、刊本由訛曰、據監本改、

巫止于廟門外、疏、周禮春官喪祝職云、刊本祝訛服、據周禮及監本改、

卷十四

士虞禮素几葦席、疏、士虞有几、刊本士訛其、據宋本改、

中月而禫、注、自喪至此、刊本此訛中、據宋本改、

卷十五

特牲饋食禮祝命挼祭、音義、後墮祭挼祭皆放此、刊本墮訛隋、據經典釋文改、

主人降洗酌、注、古文更爲受、刊本古訛今、更訛授、據宋本改、

設洗南北、注、謂天地之左海、刊本左訛右、據禮記改、

儀禮經傳通解　宋朱子撰

卷一

士冠禮陳器服條、夙興、設洗直于東榮、注、所用以承其棄水之器也、刊本承訛成、據昏禮鄭注改、

字冠者條、仲叔季唯其所當、注、夏殷質則稱仲、周文則稱叔、刊本稱俱訛積、據儀禮疏改、

卷二

士昏禮親迎條、父醴女、注、案士冠禮醴子與醮子、刊本脫禮字、據儀禮疏增、

昏義先配而後祖。注。賈逵以配爲成夫婦也。刊本缺賈逵二字。據春秋疏補。

卷三

內則御妻妾條。於是乎節宣其氣。注。神不用則鈍。刊本鈍訛銳。據春秋孔疏改。

卷五

五宗支子不祭條。不緩祭不配。注。嘉薦普淖。刊陳淖訛淳。據士虞禮改。

卷六

投壺禮請投條。壺頸修七寸。注。然後四分去一以約圓形之實。刊本缺一字。據九章算術補。

卷七

鄉飲酒禮旅酬條。某子受酬。注。又同。則以其字別之。刊本其訛且。序二字。據禮記疏改。

鄉飲酒義合樂三終。注。若工歌卷耳。則笙吹采蘋合之。刊本卷耳訛葛覃。據文獻通考改。

卷八

鄉射禮張侯條。乏參候道。注。故爲作此以禦矢也。刊本禦矢訛御史。據儀禮疏改。

主人獻賓條。對賓反位。注。當西序東面。刊本序訛東。據儀禮疏改。

請射條。司射適堂西袒決遂。注。拾、斂也。刊本斂訛飲。據儀禮疏改。

再射釋獲條。大夫降立于堂西以候射。注。乃取其耦共升射。刊本升訛外。據儀禮疏改。

二人衆辭條。使二人舉觶于賓與大夫。刊本使訛徒。據儀禮疏改。

卷九

學制教學之通法條。耆老皆朝于庠。注。春秋會射于州序。刊本缺會字。據禮記疏補。

卷十一

曲禮容節條。九曰肅擽以享右祭祀。注。祭祀二灌後。惟有朝踐饋食稱獻。刊本食訛獻。據周禮改。

聞道之禮條。獻米者操量鼓。注。呼容米十二斛者爲鼓。刊本十二斛訛二石解。據曲禮孔疏改。

卷十三

鍾律中呂正半律。注。三寸二分八釐六毫二絲二忽。刊本二忽訛三忽。與廟于中呂之說不合。今據律呂新書改。

卷十四

詩學皇皇者華章。載馳載驅。刊本驅字下缺注。案張蔚然三百篇聲譜。驅字係林鍾律。今補。

葛之覃兮章。是刈是濩。刊本缺注黃姑太姑四字。據聲譜補。

卷十六

大學先誠其意。注。欲其一於善。案一於善。大學章句作必自慊。

卷二十一

大射儀張侯設樂條。樂見鶴于干。注。鴇鵠知來。刊本缺鴇字。據淮南子改。

即位條。大夫在于侯之東北。注。大夫在于侯東北。刊本大夫訛太史。據儀禮疏改。

飲不勝者條。不勝者進北面坐。注。鄉飲酒皆祭坐卒爵。刊本缺坐字。據儀禮疏補。

卷二十二

聘禮致館條。卿館于大夫。注。若今縣官舍是也。刊本官舍訛宮官。據竹書間鄭注改。

介私覿條。擯者請受。注。上言其次。此言其位。刊本次訛文。據儀禮疏改。

卷二十三

公食大夫禮鼎俎入條。入陳鼎于碑南。南面西上。刊本脫一南字。據儀禮疏增。

食上大夫禮條。上大夫庶羞。注。加饌之時。刊本饌訛飲。據儀禮疏改。

卷二十四

朝事義。諸子之國門東北面東上。諸男之國門西北面東上。刊本脫諸子之國門東北面東上十字。據禮記明堂位增。

卷二十五

歷數春秋致月。注。此以三月諸星復本位言。刊本脫本位言三字。據正義增。

以星土辨九州之地。注。雖有郡國所入。刊本郡訛那。據正義改。

卷二十六

夏小正。執陟攻駒。傳。陟、升也。執而升之君也。刊本脫陟升也三字。據夏小正增。

月令。其蟲羽。注。象物從風鼓翼。刊本翼訛葉。據禮記注改。

大雩帝。注。龍見而雩。刊本雩訛雨。據左傳改。

寒熱不節。注。此下有七月官庫。刊本缺庫字。據淮南子補。

卷二十七

樂制。旋蟲謂之幹。注。旋有蹲熊盤龍辟邪。刊本龍下衍獸名二字。據考工記鄭注刪。

樂記。投足以歌八闋。注。投足猶蹀足。刊本缺蹀字。據呂氏春秋高誘注補。

卷二十八

王制分土條。受圭瓚鬯之賜。注。六曰朱戶。刊本缺戶字。據韓詩外傳補。

卷二十九

制國條。以爲都經涂。注皆三軌。刊本三訛二。據考工記注改。

四丘爲甸。莊讀如衷甸之甸。刊本衷訛反。據周禮疏改。

服牛軺馬。注。軺、馬車也。刊本車訛草。據管子注改。

卷三十

王禮條太僕從者在路門之左注太僕從者小臣刊本缺臣字據周禮賈疏補及其葬也求爲匹夫不可得注葬或爲其刊本闕或爲二字據荀子補

卷三十一

王事條十里有廬注若野候徒有房也刊本房訛房據周禮改

卷三十二

設官條小國二卿注或者欲見畿內之國二卿與刊本脫二字據禮記注增以佐王平邦國注平邦國以九伐之法刊本缺九伐二字據周禮補

卷三十三

建候條三不通謂之誣注漢書刊本缺漢書二字據武帝紀補

卷三十四

名器上伯曰天子之力臣注伯上公九命分陝者刊本九訛也據玉藻注改大夫齊車鹿幦豹犆刊本鹿訛豹據玉藻改

卷三十五

名器下四圭有邸注一玉俱成刊本玉訛五據典瑞注改

春社秋省注春田祭社秋田祀防刊本脫祭社秋田四字據明堂位注增

卷三十六

師田條小禽私之注豕牝曰豝麋牝曰麀刊本牝俱訛牡據爾雅改獄弭而兵寢刊本寢下衍客字據司馬注刪

無備而官辦者注言不備而賈辦刊本缺辦字據左傳注補

四庫全書考證卷十

經部

儀禮經傳通解續
儀禮圖
儀禮要義
儀禮集說
欽定儀禮義疏
儀禮鄭注句讀
儀禮析疑
禮經本義
儀禮述注
儀禮集編

儀禮經傳通解續 宋黄幹撰

卷一

喪禮注衣其羽皮刊本皮訛毛據儀禮疏及禮運改

傳曰君至尊也注小都任縣地刊本都訛縣據儀禮疏及周禮改

世父母叔父母傳世父叔父刊本脫上父字據儀禮傳增

姪丈夫婦人報注謂姪男爲丈夫刊本缺男字據儀禮疏補

澡麻帶絰五月者注謂以枲麻治之使滑淨也刊本缺使滑淨也四字據儀禮疏補

卷二

士喪禮上楔齒綴足條楔齒用角柶注其形與扱醴角柶制別刊本缺柶字據儀禮疏補

陳小斂衣絰帶奠條牀笫東夾注瓦色與形制大同刊本缺同字據儀禮疏補

大斂奠條孔子曰非此之謂也注曾子又不解孔子之旨刊本缺不字據儀禮疏補

井椁條南宮敬叔反注魯孟僖子之子仲孫閱刊本闕閱字據檀弓注補

卷三

士喪禮下啓條丈夫髽注男子冠而婦人笄刊本男訛里據儀禮注改

設奠薦馬條薦馬纁三就注車馬將祖之物刊本將祖訛作柏據儀禮疏改

飾柩條齊三采無貝注既云齊當人所共見刊本缺人所二字據儀禮疏補

陳遣奠明器條離肺注埋離之不絕中央少許刊本許訛者據儀禮疏改

公使人贈條實幣于蓋注若親授之然刊本授訛受據儀禮注改

窆條下棺用棺衣注曾子既見時所行與古禮異刊本缺所行二字據禮記疏補

卷四

士虞禮祔則舅主之注其事既重刊本事訛重據小記疏改

設饌條設一鉶于豆南注此對泰是湆羹刊本泰訛黍據儀禮疏改

祝告利成條祝出戶西面告利成注西面告告主人也刊本西下衍南字據儀禮疏刪

卷五

喪大記上復條內子以鞠衣注素紗若今紗縠之帛也刊本上紗字訛稅據雜記疏改

沐浴條管人注掌管舍之人刊本舍訛籥據禮記注改

奉尸夷于堂拜賓條君拜寄公國賓注案上注云刊本案訛寄據禮記疏改

陳大斂衣條匠慶謂季文子曰注匠慶魯大夫刊大夫訛匠據檀弓注改

卷六

喪大記下至壙條啓關陳車注非止貳車而已刊本貳訛一據周禮疏改

卷七

卒哭祔練祥禫記卒哭條有乾肉折俎注乾肉牲體之脯也刊本闕牲字據周禮疏補

祔條婦祔於祖姑注似亦言之有太過也刊本缺言字據朱子語類補

卷九

喪服變除並有喪服條唯杖屨不易注故杖屨不易刊本脫屨字據禮記疏增

稅服條父稅喪已則否注不貴非時之恩刊本時訛常據禮記疏改

卷十

喪服制度冠制條冠六升外縪注鄉內縫之刊本縫訛饒據禮記疏改

喪車之制條小服皆疏注凡言疏布者刊本言訛皆據周禮疏改

卷十二

喪通禮哭踊條而內人皆行哭失聲注彼戒婦人而成子之德刊本彼訛復據檀弓疏改

卷十三

喪變禮因吉而凶條不禮賓注既行聘享訖刊本訖訛說據聘禮疏改

卷十四

弔禮弔條是以殯之以食刊本缺下以字據孔疏子補

賵喪條乘馬曰賵注卿大夫士曰駒刊本脫士字據穀梁疏增

卷十五

喪禮義猶斯舞注足蹈手揚刊本脫手字據檀弓疏增

卷十六上

無服爲位哭條非爲父後者注鄭所以知父必北面者刊本鄭訛郭據檀弓疏改

卷十六下

喪車制圓轐車注轐車邊側有漆飾刊本飾訛傷據周禮注改

三年之喪注朕得率膳山陵體氣自佳耳刊本佳訛圭據晉書改

卷十七

特牲饋食禮迎尸正祭條佐食羞庶羞注羞載兩瓦豆刊本羞訛若據儀禮改

主人致爵于主婦條主婦出反于房注主婦獻尸刊本婦訛人據儀禮疏改

堂下設箅酬賓條箅兩壺于阼階東注見酒由主人來刊本酒訛猶據儀禮疏改

饗條徹庶羞設于西序下注以兄弟受獻于堂下刊本下訛上據儀禮疏改

卷十八

少牢饋食禮實鼎及豆籩槃匜等條脡脊一橫脊一刊本脫橫脊一三字據儀禮增

卷十九

有司徹徹室內之饋條有司徹注求終也終事之牛謂所以釋者也刊本上終字訛祭據周禮注改

主婦亞獻條主婦洗爵于房中刊本脫爵字據儀禮增

尸作三獻之爵注三獻作止爵刊本止訛此據儀禮疏改

賓長獻尸祝佐食條羊臏豕折刊本臏訛綿據賈疏改

卷二十一

祭法以禋祀祀昊天上帝注春曰昊天刊本春曰訛欽若據周禮疏改

夏后氏亦禘黃帝而郊鯀注稍用其姓氏之先後之次刊本氏訛代據祭法疏改

卷二十二

天神昊天天神之祀條四圭有邸以祀天注此說四角角即邸矣刊本邸訛短據周禮疏改

五帝上帝之祀條飭鐘磬柷敔注大磬謂之鞉刊本鞉訛磬據爾雅及月令改

過則書注則書以譏其慢刊本譏訛書據左傳疏改

郊祀條天子有方望之事注凡三十六所刊本脫三十二字據公羊傳注增

用然後郊注晉人至於頒宮者刊本缺晉字據公羊傳疏補

日月星辰條而朝日于東門之外注東郊在東門之外刊本下東字訛南據玉藻疏改

卷二十三

地示地示之祭條奉玉璧注則玉璧不得別解故爲玉敎刊本下玉字訛六據周禮疏改

社稷條小宗伯掌建國之神位注文帝除挾書之律刊本缺律字據周禮疏補

卷二十四

百神四方條命主祠祭禜于四方注故甫田云刊本缺田字據月令疏補

百物條大宗伯以肆享祭四方百物注蓋當時肆爟牲體者刊本爟訛藥據周禮疏改

卷二十五上

宗廟上廟制條堂途謂之陳刊本脫堂字據爾雅增

守藏條大路越席注經傳言大路者多矣刊本路訛略據左傳疏改

卷二十五中

宗廟中時日條乙酉吉禘于莊公注未可以稱宮廟也刊本稱訛禘據公羊傳疏改

具修條奉玉璧注卽非玉敎所璧刊本璧訛飾據周禮疏改

初獻條醍齊緇酌盎齊泲酌注故略爲二等刊本缺故略二字據周禮疏補

卷二十五下

宗廟下樂舞條笙鏞以間注釋樂云大鐘謂之鏞刊本缺大鐘謂之鏞五字據書經疏及爾雅補

餕條大夫六人餕注此云六者兼有采地助祭也刊本六訛云據禮記疏改

卷二十六上

因事之祭上立君封國條以齊七政注易賁卦彖云刊本缺賁字據書疏補

周公朝至于洛注不知初發鎬京以何日也刊本缺發字據書經疏補

甸條祭表貉則爲位注有司表貉于陳前刊本司下衍馬字據周禮疏刪

祈穀條羊人注燔燎實柴刊本燎訛燈據周禮疏改

卷二十七上

祭統上祭禮總要條治其大禮注豫簡習大禮刊本豫訛猶據周禮疏改

祭名條是類是禱師祭也注凡四時之大田獵刊本時訛年據爾雅疏改

尸條必使異姓注必知容用庶孫者刊本知下衍無字據禮記疏刪

當其爲師則弗臣也注三老也五更也案三老五更之說論各不同恭讀御製三老五更說以三者天地人之數養者是以三舉其數五更則更事之說爲近五倫五常莫不具于此聖訓昭晰足破千古羣言之陋恭識于此

時曰卜筮條啓蟄而郊注凡十二月而節氣二十有四刊本缺二十二字據左傳疏補

吉事先近日注又筮日如初刊本缺筮字據禮記疏補

卷二十七下

祭統下齊條士之齊冠也注若士助王祭祀服爵弁刊本服爵訛舉於據玉藻疏改

出路條巾車注馬飾在膺前刊本膺訛樓據周禮疏改

臨祭條大祝辨九擩注季春七月甲子刊本甲訛男據周禮疏改

不與祭條凡祭祀王之所不與注魯衛之屬者也刊本魯訛魚據周禮疏改

卷二十八上

祭物上祭用繶要條大府凡頒財注財泉穀也刊本泉訛衆據周禮注改

祭服條王之言服注黻黑與青爲形刊本黻訛黼據周禮疏改

樂舞條鎛師掌金奏之鼓注案磬師云刊本磬師訛視瞭據周禮疏改

詔來瞽舞注故以來爲呼之義與此同也刊本訛人下文令相注內據周禮樂師注改

酒齊尊彝條醆酒涗于清注涗謂涗漉也刊本缺漉字據禮記疏補

卷二十八下

祭物下犧牲條夏后氏尚黑注以雞鳴爲朔刊本鳴訛唯據檀弓疏改

小事不用大牲注僖公十九年刊本僖訛隱據左傳改

庶羞條加籩之實注重言之者以四物爲八籩刊本缺重字據周禮注補

棄盛條震雷出滯注滯蟄蟲也月令曰刊本月上衍明堂二字據國語注刪

薪芼條季冬乃命四監注其父析薪者刊本析薪二字互倒據禮記疏改

卷二十九

祭義廟堂之下縣鼓在西注一建鼓在其南東刊本南東二字互倒據大射禮改

儀禮圖　宋楊復撰

卷一

士冠禮將冠者采衣紒注童子之節也刊本節訛飾據儀禮注及王藻改

若殺則舉鼎陳于門外注在內者私家之禮刊本私家二子互倒據儀禮疏改

卷二

士昏禮主人受醴注疑立待賓即筵也刊本待訛從據儀禮注改

婦徹于房中注猶先媵寢之也刊本寢訛容據儀禮注改

卷四

鄉飲酒禮設洗于阼階注假令堂深二丈洗亦去堂二丈案二汲古閣本並作三

使二人舉觶于賓介注以其大夫尊于介故也刊本尊訛齊據儀禮疏改

卷五

鄉射禮乃席賓南面東上注以西方爲上解之刊本西訛東據儀禮疏改

司射適堂西注小射正又次之刊本脫正字據儀禮疏增

司馬命獲者者執旌以俟注以是豫使見之刊本豫訛發據儀禮疏改

勝者先升堂少右刊本衍一升字據儀禮刪

卷六

燕禮主人降復位注案上初賓得獻降升之時刊本賓訛尊據儀禮疏改

卷七

大射儀注諸侯將有祭祀之事刊本祀訛祖據儀禮疏改

司馬正東面以弓爲畢注畢所以教助執事者刊本教訛爲據儀禮注改

奏貍首間若一注貍首逸詩曾孫也案詩譜云今無貍首而小戴射義與大戴投壺篇所記曾孫侯氏之詩皆注云貍首之詩也劉敞七經小傳云貍首鵲巢也篆文貍似鵲首似巢此則傳會之過

卷八

聘禮卿爲上擯注上介在賓西北東面刊本賓訛擯據儀禮注改

北面授幣刊本授訛受據儀禮改

大夫西面賓稱面刊本西面下衍命字據儀禮刪

辯復命如聘注自陳幣至于上介刊本于訛如據儀禮注改

卷九

公食大夫禮甸人陳鼎七注兼亨人者南面西上刊本亨訛序據儀禮注改

腸胃膚皆橫諸俎注順其在牲之性也刊本牲訛理據儀禮注改

卷十一

喪服慈母如母注則亦服庶母慈己之服可也刊本己訛母據儀禮注改

衣二尺有寸注加闊中八寸而又倍之刊本闊中訛辟領據儀禮注改

卷十二

士喪禮巾待于阼階下注巾功布也刊本布訛帶據儀禮注改

卷十三

既夕禮蓋車載蓋笠注謂王行小田獵刊本衍一小字據儀禮疏刪

賓由右致命刊本致訛聽據經改

卷十四

士虞禮卒徹注重閉牖戶褻也刊本重訛專據儀禮注改。

卷十五

特牲饋食禮俎釋三个注个猶枚也刊本枚訛故據儀禮注改。

爵皆無算注因今接會刊本接會訛案書據儀禮注改。

卷十六

少牢饋食禮明日朝筮尸如筮日之儀刊本下日字訛尸據經改。

卷十七

有司徹婦贊者執昌蒩醢以授主婦注昌昌本也刊本缺此四字據儀禮注補。

宰夫羞房中之羞注此直云膷臐刊本膷訛脈據儀禮疏改。

答拜受爵刊本答訛客據經改。

主人出于阼階上西面刊本上訛下據經改。

旁通圖

籩豆條觀其所薦先後之序刊本觀訛後今改。

儀禮要義　宋魏了翁撰

卷八

鄉飲酒禮公食射燕皆拜賓至此升拜亦拜至原本脫拜至二字據賈疏增。

卷十二

鄉射禮獲者南面坐釋已所有事之處原本脫事字據賈疏增。

樂正節弟子相工原本相訛祖據周禮改。

卷十三

舉觶者皆洗觶節皆進坐奠於薦右原本訛作皆席西南面答拜據經文改。

舉觶者退節賓與大夫坐奠于其所原本奠于訛反奠據經文改。

福長如符節龍首其中原本首訛者據經文改。

禮射不主皮節不待中爲篤也原文篤訛備據左傳改。

知於郊謂大射也者節如驢岐蹄原本蹄訛歸據山海經改。

唯君有射于國中節此鄉射亦不在國中原本中訛射據賈疏改。

卷十四

燕禮小臣戒與者釋小臣之長一人原本之訛小據鄭注改。

宰人降復位節東南面立原本南面訛面立據經文改。

公坐取大夫所膳釋釋於禮若未成然者原本然訛熟據賈疏改。

卷十五

司宮彥卷面席釋案公食大夫記云原本記訛既今改。

桀笙不拜受爵節南有嘉魚言太平君子原本平下衍年字據注刪。

若與西方之賓燕釋彼用太牢原本太牢訛犬羊據公食大夫篇改。

無膳尊節君尊席而酢焉原本而訛西據郊特牲改。

卷十六

蕩在建鼓之間釋今大予樂官有然原本大予訛太子據後漢書改。

主人降洗釋洗北南面原本面訛北據鄉飲酒改。

卷十七

膳爵者皆退釋後不爲再拜原本後訛復據周禮改。

司射適次釋射人告具原本脫射字據燕禮增。

卷十九

聘禮釋及時相聘也原本及訛而據周禮改。

釋幣節三咫則二尺四寸矣原本二訛三據周禮注改。

又釋幣于行釋行在廟門外之西爲軷壇原本軷訛較據月令注改。

及郊又展如初釋若公五百里原本脫五字據王制增。

上介出請入告釋官市候之舍原本候訛米據周禮改。

勞者再拜稽首受釋平敵相拜法原本拜訛於據周禮改。

卷二十

夫人使下大夫勞釋寒具見籩人原本見訛若今改。

卷二十三

使下大夫贈上介釋朝服載旌原本朝服二字互倒載訛戴據經文改。

與介入北鄉哭節襲絰於序東原本絰訛經今改。

若有私喪節大夫以君命出原本命出二字互倒據公羊傳改。

卷二十四

書文今謂之字節一簡八字原本八下衍分字據左傳注刪。

凡四器者惟其所實釋以玉作六瑞原本脫瑞字據周禮增。

僕爲獻釋歸乃埋之於祧原本埋訛理據禮改。

卷二十五

公食大夫禮士舉鼎節陳鼎於碑南面原本脫一南字今增。

卷二十六上

司宮具几與蒲筵釋太宰之屬原本宰訛牢據周禮改。

卷二十六下

覲禮案玉人職云節勞以二竹簟原本簟訛籃據聘禮改。

迎于帷門之外釋未嘗不爲增原本脫嘗字據左傳增。

侯氏入門右坐奠圭原本脫坐奠圭三字據經文增。

卷三十四

宗子孤爲殤釋月數當依本親爲限原本依訛以據賈疏改。

卷三十五

士喪禮夏葛屨節皆縓緇約純原本縓訛衣據經文改。

卷三十六

重木刊鑿之甸人釋大夫以上各有等原本各訛名又脫有等二字並據鄭注改增。

卷四十三

士虞禮是月也吉祭猶未配原本祭訛乃據經文改。

卷四十九

有司徹羊肉湆膷折節嚌肺一原本嚌訛祭據經文改。

賓長稱上賓節此異之稱上賓者原本上賓訛長上據賈疏改。

儀禮集說　元敖繼公撰

卷一

士冠禮筮人旋東面注明其位亦在有司中也刊本亦訛人據義疏改。

卷二

士昏禮婦執笲注其形蓋如今之筥筐屨矣刊本筐訛篋屨訛蘆據鄭注改。

卷三

士相見禮辭不得命爵走見先見之注先見之先亦當作走刊本作訛音據義疏改。

卷四

鄉飲酒禮衆笙則不拜受爵注薦之皆於其位謌南刊本脫謌南二字據鄭注增。

卷五上

鄉射禮揖進當階北面揖注周以庠爲鄉學刊本庠訛序據義疏改。

與進者相左相揖退反位案各本俱脫退字據石經增。

卷六

燕禮執散爵者酌之以公命所賜刊本之以二字互倒據義疏改。

卷八上

聘禮釋幣制玄纁注以此幣用于神者刊本神訛三據義疏改。

又釋幣于行注則行神之位在廟門外西方刊本則行訛而先據義疏改。

賓揖先入注先入門而右北面刊本而右二字互倒據義疏改。

介皆入門左注大夫中棖與闑之門刊本中訛平據玉藻改。

卷八下

私覿愉愉焉疏享時盈容刊本盈訛刑據賈疏改。

卷十一

喪服冠繩纓條屬注縫緝于武之右邊也刊本右訛左據義疏改。

不滿八歲以下皆爲無服之殤案各本俱脫皆字據石經增。

卷十二

士喪禮死于適室下注疾時處北牖下刊本牖作滿據儀禮識誤改。

受用篚刊本篚訛筐據經典釋文改。

皆縓緇純刊本緇下有絇字案釋文無絇字周禮屨人注引此文亦無絇字今據刪。

卷十四

士虞禮加于俎注特俎也刊本特訛牲據經改。

卷十五

特牲饋食禮子姓兄弟如主人之服注蓋以主人之服親疏爲序也刊本脫人字據義疏增。

祝迎尸於門外刊本脫外字據義疏增。

卷十六

少牢饋食禮明日主人朝服即位于廟門之外注亦與特牲異宗祝之位者同意刊本特牲訛上禮據義疏改。

祝在左刊本脫在字據義疏增。

卷十七

有司徹次賓羞羊燔刊本羊訛於據義疏改。

執爵以興案各本俱脫爵字據石經增。

欽定儀禮義疏

卷首上

孟卿東海人事蕭奮以授戴德、戴聖案漢書儒林傳作孟卿授后倉后倉授戴德、戴聖此脫去授后倉一節蓋仍禮記疏之誤

朝貢禮見聘禮注刊本貢訛見據儀禮鄭注及王應麟漢藝文志考證改　又古太明堂禮昭穆篇見蔡邕論刊本大訛文據後漢志注及王應麟漢藝文志考證改　又後漢輿服志注刊本脫注字據王應麟漢藝文志考證增　又須看就中却有議論更革處刊本有訛又今改　又賜名太常因革禮刊本名訛召據宋史改

卷一

士冠禮筮于廟門正義筮以蓍問日吉凶於易也刊本脫日字據鄭注增

主人玄冠朝服正義主人將冠者之父兄也刊本脫兄字據鄭注增

卷二

醮禮洗有篚在西南順正義注席制以讖之先後爲首尾刊本讖訛纖　又應亦有記讖爲上下也刊本亦訛並並據賈疏改

卷四

士婚禮降階受筭殿修正義進北而拜者既入堂深東行當席刊本深訛升據集說改

庶婦則使人醮之存疑敖氏繼公曰刊本敖訛放今改

毋施衿結帨案即所謂成絲麻布帛之事刊本脫麻字今增

卷六

鄉飲酒禮工歌鹿鳴正義各取其義而歌之也刊本義訛象據儀禮經傳通解改

卷十

鄉射禮執觶者洗升正義二觶原在賓與大夫之前刊本二訛一據集說改

不殺使人速迎于門外正義亦當使人戒乃速刊本速訛宿據集說改

卷十一

燕禮小臣納卿大夫正義亦宜于庭少南而東面刊本面訛西今改

賓降階西正義其東面亦當序刊本面訛西據集說改

卷十三

大射儀公降立于阼階之東南存疑詩以側弁之俄刺幽王刊本俄訛莪今改

卷十四

司馬師命獲者以旌案唯小樂正則始終一人與鄉射禮無異耳刊本鄉訛飲今改

卷十九

公食大夫禮大羹湆不和實于鐙正義注木曰豆瓦曰登刊本登訛鐙據注疏改

卷二十二

奉束帛匹馬卓上案以卓爲素的非也刊本卓訛的今改

天子乘龍載大旂正義其節亦與朝事儀不同刊本亦訛不據集說改

卷二十四

喪服無服之殤以日易月辨正殤期親則以旬有二月刊本二訛三據注疏改

爲庶母何以小功也餘論庾蔚之云刊本脫之字今增

卷二十八

士喪禮宗人授龜正義注占訖授宗人刊本訖訛說據注疏改

卷三十

茵苞器序從正義序從者茵包以下爲序刊本複衍以字今刪

卷三十三

士虞禮實出主人遂拜稽首刊本首訛類據注疏本改

卷三十七

少牢饋食禮司馬升羊通論肱臂三肩臂臑也刊本臂訛髀今改

卷三十九

有司徹雍人合執二俎正義縮俎西枋刊本枋訛柄案枋柄雖通然經文與注不應互異今據集說本改

卷四十

徹室中之饌案主人醉尸刊本醉訛獻今改

卷四十一

禮器圓天子及公侯以下五瓦之數同而旋玉之數不同刊本旋字訛在數同二字上據下文改

璩琮案朝聘有圭刊本聘訛覲據左傳改

釋幣案告有特用幣者刊本特訛時今改

卷四十二

合巹匏爵案器用陶匏刊本陶匏訛匏爵據禮記改

卷四十五

士冠禮筮日圖主人玄冠朝服刊本冠訛端據注改

陳服器及即位圖立于房中西面南上刊本南訛北　又主人玄端爵弁刊本爵弁訛朝服並據經改

受醴見母圖。受醴于戶東面枋。刊本面訛西。據經改。
醮用酒圖。始加醮用脯醢。徹薦爵。刊本爵訛俎。據經改。
婦見舅姑及醴婦圖。贊者酌醴加柶面枋。刊本枋訛葉。據經改。
婦饋舅姑圖。婦餕舅圖。易醬。刊本醬訛爵。據經改。
獻工及笙圖。相者每工一人。刊本工一二字訛主字。今改。
鄉射請射圖。衆弓倚于堂西。刊本弓下衍矢字。又有司請射。刊本有司訛爲政。並據經刪改。
三耦再射釋獲圖。司射西面立于所設中之東。刊本東訛西。據經改。

卷四十六

燕禮陳饌器及卽位圖。與差膳者。刊本差膳二字互倒。據經改。
下大夫二人膳爵圖。執爵待于洗南。刊本洗訛西。據經改。
無算爵圖。命徹幂。刊本幂訛爵。據經改。
禮賓圖。祭半臘。刊本半訛牛。據經改。
陳器圖。設扃鼏。刊本鼏訛鼎。據經改。

卷四十七

喪服卜日圖。不釋龜告從于殯北與主人。刊本殯訛位。據經改。

卷四十八

特牲饋食禮。筮日圖。主人冠端玄。刊本端玄二字互倒。據經改。
尸酢主人圖。主人及尸佑皆升就筵。刊本升訛拜。據經改。

儀禮鄭注句讀　濟陽張爾岐撰

卷一士冠禮

士冠禮注。以昏冠之禮親成男女。刊本昏冠二字互倒。據周禮改。
緇帶素韠注。肩革帶博二寸。刊本二訛三。據禮記改。
緇帶韎韐注。韎音妹。刊本音訛爲。今改。
將冠者采衣注。童子之節也。刊本節訛飾。據禮記改。
賓受醴于戶東。刊本受訛授。據經改。
尊于房中之門注。房戶間者。房西室戶東也。刊本上戶訛中。據經改。
有乾肉折俎嚌之注。將升于俎。則節折爲二十一體。刊本折訛析。今改。
再醮兩豆葵菹蠃醢注。蠃醢。蜆蠃醢。刊本蜆訛螺。據經典釋文改。
青絇繶純注。繶。縫中紃也。紃。音旬。刊本旬訛句。今改。

女次純衣纁袡。刊本袡訛裖。據經及經典釋文改。
某辭不得命注。不得許己之命。刊本許訛辭。據校宋本改。

卷二士昏禮

某不敢爲儀固以請注。言如故請終賜見也。刊本故訛固。據上節注改。
則君祭先飯注。於其祭食臣先飯。刊本於訛食。據校宋本改。
非以君命使則不稱寡注。不稱寡者。不言寡君之某。刊本者訛君。據校宋本改。
執玉者則唯舒注。今文無者。刊本今訛合。據別本儀禮鄭注改。

卷四鄉飲酒禮

賓西階上北面坐注。明此席非專爲飲食起。刊本食訛酒。據賈疏及鄉飲酒義改。
乃合樂注。謂歌樂衆聲俱作。刊本樂下衍與字。據賈疏刪。
不宿戒注。先戒而又宿戒。刊本又訛後。據校宋本改。
賓俎注。凡爲俎者以骨爲主。刊本主訛上。據祭統改。

卷五鄉射禮

奠尊于篚下盥洗注。盥手又洗爵。致潔敬也。刊本致訛飲。據校宋本及鄉飲酒義改。
乃合樂周南注。躬行以成王業。刊本躬訛射。據別本鄭注改。
不洗。遂獻笙于西階上注。衆工而不洗矣。而著笙不洗者。笙賤于衆工。刊本著訛衆。據校宋本改。
中十尺注。用布五丈。刊本丈訛尺。據別本鄭注改。
於郊則閒中注。閒。獸名。或曰如驢。刊本驢訛閭。據別本鄭注改。

卷六燕禮

賓西階上拜注。拜者。拜其酌己。刊本己訛也。據校宋本改。
小臣納工注。小臣四人。刊本四訛二。據疏改。
奏南陔白華華黍注。且正考父校商之名頌十二篇。刊本且訛宜。據校宋本及鄉飲酒禮注改。

卷七大射儀

大射儀注。射儀於五禮屬嘉禮。刊本儀訛義。今改。
建鼓注。下建鼓言一。此不言一。刊本下言一二字互倒。今改。
公卒觶。賓下拜注。下不輒拜。禮也。刊本輒訛就。據校宋本改。
司射適次注。張幃席爲之。刊本張訛帳。據校宋本改。
以弓爲畢。刊本爲訛謂。據經改。
搢觸梱復注。梱復。謂矢至侯不著而還復。刊本謂訛爲。據校宋本改。

卷八聘禮

取圭垂繅。注。韋版絇組相待爲用。何得言二也。刊本二訛一。今改。

帷其北無宮。注。不壇土費外垣也。刊本畫訛賁。今改。

夫人使下大夫勞以竹簠方。注。狀如簠而方。刊本狀訛伏。據別本鄭注改。

既拚以俟矣。注。拚、方問反。刊本問訛門。據經典釋文改。

卿爲承擯。注。擯、謂主國之君所使出接賓者也。刊本謂訛爲。據校宋本改。又三丈六尺者。門容二轍參个。刊本轍訛徹。今改。

賓覿奉束錦。注。贄者居馬間。刊本間訛門。據別本鄭注改。

醯醢百甕。刊本醢訛醯。據別本儀禮改。

堂上籩豆六。注。豆設于戶東。刊本豆訛臣。今改。

禮玉亦如之。注。士介從取皮也。刊本從訛後。據校宋本改。

凡獻執一雙。注。其受之也、上介受以入告之。刊本也訛止。據校宋本改。

十數曰乘。注。今文數爲逾。刊本文訛八。據別本鄭注改。

卷九公食大夫禮

公食大夫禮。注。下乃別言食上大夫之法。刊本乃訛及。據疏改。

士羞庶羞。注。進衆珍味可進者也。刊本可進二字互倒。據監本注改。

卷十覲禮

以瑞玉有繅。注。以韋布木。刊本木訛本。據別本鄭注改。

諸侯覲於天子。注。假令當方諸侯有不順服。刊本令訛命。據疏改。

卷十一喪服

居倚廬。注。在門外東壁。刊本在訛右。今改。

爲衆子。注。注引內則。刊本注訛証。今改。

適孫傳。注。唐高宗有太子而復立太孫。刊本脫立字。今增。

女子子嫁者未嫁者傳。注。此皆不降。明有所降。刊本皆訛者。據宋本注改。

緦麻三月者傳。注。緦冠繰纓。刊本繰訛澡。據注疏本及雜記改。

卷十一士喪禮

爲壑于西牆下東鄉。注。今文鄉爲面。刊本面訛西。據鄭注改。

經裳著組繫。注。組繫爲可結也。刊本組訛紐。據經及鄭注改。

乃履綦結于跗連絇。注。跗、方于反。刊本跗訛柎。據鄭注及經典釋文改。又以餘組穿連兩履之絇。刊本連訛速。據疏改。

四鬣去蹄兩胆。注。胆爲迫。刊本迫訛起。據注疏本改。

精絞紟衾。注。縮者三。橫者五。刊本五訛三。據禮記改。

祝負墉南面。注。祝南面房戶東鄉君。刊本戶沿注疏本作中。今據通典改。

祝闔戶。刊本戶訛門。據經改。

楚焞置于爨在龜東。注。竈其爨契。刊本契訛挈。據周禮改。

卷十三既夕

降奠當前束。注。當前束。刊本前訛將。據經改。

奠者出。主人要節而踊。注。既奠由重南東。刊本南東二字互倒。據鄭注及賈疏改。

卷十四士虞禮

側亨于廟門之右東面。注。鬼神所在則曰廟。刊本所訛於。據明監本改。

從獻南豆。刊本南豆二字互倒。據明監本改。

菹以西贏醢。刊本贏訛蓏。據注疏本改。

沐浴櫛搔刻。注。搔、當爲爪。刊本爲訛晉。據校宋本改。

卷十五特牲饋食

席於門中闑西。注。古文闑作槷。刊本槷訛梨。據士冠禮改。

賓及衆賓即位于門西。注。以宰在而宗人祝不在。刊本宰訛賓。據本節疏及下經文改。

載心立舌縮俎。注。立縮順其性。刊本性訛牲。據明監本改。

若有公有司私臣皆發爵。注。俎者所以明惠之必均也。刊本脫明字。據禮記增。

卷十六少牢饋食

執葵菹蠃醢。刊本蠃訛贏。今改。

牢肺正脊加于肵。注。即上文所云食舉也。刊本上訛士。今改。

授主婦贊者于房中。刊本中訛戶。據經改。

入戶西面拜獻尸。注。不北面者。辟人君夫人也。刊本不訛下。據注疏本改。

卷十七有司徹

雍人合執二俎。注。其南俎司馬以羞羊匕。刊本其訛共。據注疏本改。

兼祭于豆祭。刊本下祭字訛間。據注疏本改。

二手執挑匕。注。狀如飯匙。刊本匙訛搔。據別本鄭注及經典釋文改。

主婦立于席西。注。今文曰南面立于席西。刊本立訛尸。據注疏本改。

易爵于篚。注。亦異于儐。刊本儐訛賓。據上下文改。

儀禮析疑　翰林院侍講衛方苞撰

卷二

士昏禮、婦拜扱地條、同等之拜、皆空首、所謂拜手也、刊本首訛手、又拜手二字互倒、據賈公彥疏及周禮鄭注改。

卷十

覲禮、四享皆束帛加璧、案鄭注四當爲三、考說文四作亖、古文堯典咨亖岳、皐陶謨外薄亖海皆同、左傳是四國者、劉光伯謂四當爲三、皆由古亖字而誤。

卷十二

士喪禮、設決麗于掔、刊本掔訛堅、據注疏本改。

禮經本義　無錫蔡德晉撰

卷一

士冠禮、主人戒賓、注、古者有吉事則樂與賢者歡成之、原本歡訛觀、據注疏改。

將冠者采衣、注、童子尚華飾也、原本童訛男、尚訛當、據注疏改。

卷二

士昏禮、凡行事必用昏、昕、注、用昕使者、納采、問名、納吉、納徵、請期時也、原本脫請字、據經增。

贊以肝從、皆振祭、嚌肝、原本下肝字訛肺、據經改。

婦洗在北堂、直室東隅、饋在東、北面盥、原本脫盥字、據經增。

若舅姑既沒、則婦入三月乃奠菜、原本奠訛釋、據經改。

某子婦拜扱地、坐奠菜于几東席上、原本脫坐字、據經增。

卷三

鄉飲酒禮、皆使能不宿戒、原本戒訛介、據經改。

賓主人介衆賓之席、注、賓席牖前南面、原本席訛前、前訛間、據注疏改。

一人洗升舉觶於賓、原本洗訛既、據經改。

明日賓服鄉服以拜賜、原本脫上服字、據經增。

卷四

鄉射禮、賓西階上當楣北面荅再拜、原本脫再字、據經增。

大夫升席、設折俎、祭如賓禮、不嚌肺、不啐酒、不告旨、原本脫不啐酒三字、據經增。

主人坐奠爵於西楹南、再拜崇酒、原本西訛兩、兩訛間、據經改。

衆賓皆降立於大夫之南少退北上、原本皆降二字互倒、據經改。

卷五

燕禮、坐取觶洗、南面反奠於其所、原本脫其字、據經增。

獻降洗遂獻左右正、與內小臣、注、凡獻皆爵也、原本爵訛爲、據注疏改。

卷六

大射儀、公曰命某爲賓、原本公訛告、又賓再拜稽首受命、原本脫賓字、並據經改增。

賓降筵西東南面立、原本脫降字、據經增。

太師及少師上工皆東坫之東南、西面北上坐、原本脫及字、據經增。

小臣坐委矢於楅北、括、司馬師坐乘之、原本之下衍卒字、據經刪。

司馬釋弓反位、而後卿大夫升就席、原本脫升字、據經增。

實八筭於中、委其餘於中西、興、拱而俟、原本西下衍十則異三字、據經刪。

不勝者皆襲、說決拾、卻左手、右加弛弓於其上、原本脫卻左手三字、據經增。

卷八

士相見之禮、與衆言、言忠信慈祥、原本脫忠信二字、據經增。

卷九

聘禮、既受行、出、遂見卒、問幾月之資、原本幾訛歲、據經改。

賓入於次、乃陳幣、注、以布幕陳幣如展幣焉、原本焉訛馬、據注疏改。

賓不降一拜、進筵前受醴、原本脫前字、據經增。

有司二人牽馬以從、出門西面於東塾南、原本脫面字、據經增。

卷十

覲禮、王使人皮弁用璧勞、注、侯伯再勞、原本再勞二字互倒、據周禮改。

卷十一

喪服、大夫爲適子之長殤、中殤、原本脫之字、據經增。

卷十二

士喪禮、極者人衣尸、出主人拜送如初、原本脫出字、據經增。

衆主人出門、哭止、皆西面於東方、闔門、主人揖就次、原本脫出門闔門四字、並據經增。

卷十五

特牲饋食禮、筮者執以示主人、主人受視、反之、筮者還、東面、原本示訛筮、又脫下筮者二字、並據經改增。

卷十七

弔禮、舍者坐委於殯東南、有韋席、既葬、蒲席、降、反位、原本脫既葬蒲席四字、據禮記增。

儀禮述注　安溪李光坡撰

卷一

士冠禮。贊者奠纚笄櫛于筵南端。疏。今不言纚笄櫛四物。原本四訛三。據注疏改。

若殺。則舉鼎陳于門外。疏。在內者私家之禮。原本私家二字互倒。據注疏改。

卷二

士昏禮。某之子未得灌。既於祭祀。原本既訛概。據注疏改。

士相見禮。擯者對曰。某也使某。疏而受其贄。原本而訛不。據注疏改。

卷四

鄉飲酒禮。疏。知是諸侯之鄉大夫者。原本鄉訛卿。據注疏改。

坐授手。遂祭酒。興。席末坐啐酒。原本末訛不。據經改。

主人坐奠席于序端。原本于訛主。據經改。

卷七

大射儀。羃用錫若絺。注。羃。覆尊巾也。原本巾訛中。據鄭注改。

席工于西階之東。東上。原本工訛上。據經改。

大夫在于侯之東北。原本夫訛史。據經改。

相者皆左何瑟。注。主於射略於樂也。原本略於樂也訛作樂也爲此樂五字。據注疏改。

若矢不備。原本若上衍卒字。據經改。

退者與進者相左。相揖退。原本脫退字。據經增。

司射袒。執弓。原本射下衍遂字。據經刪。

卷八

聘禮。使者載旜。疏。君臣皆朝列位。乃使卿進使者。原本脫皆朝列位四字。據賈疏增。

卷十

覲禮。使者不答拜。注。西向聽之。原本向訛面。據鄭注改。

卷十二

士喪禮。設盆盥于饌東。有巾。原本盥訛饌。據經改。

卷十三

既夕禮。薦車直東榮北輈。疏。不據東西爲中庭也。原本西訛面。據注疏改。

卷十五

特牲饋食禮。不諏日。注。不如少牢。原本如訛知。據鄭注改。

卷十六

少牢饋食之禮。注。必先擇牲。原本擇訛特。據鄭注改。

卷十七

有司徹。二手執挑匕枋以挹湆。注。于疏匕。注。挑謂之畝。讀如或春或抗之抗字。原本抗訛抗。案賈疏讀从詩或春或抗。此抗字亦誤。毛詩作或春或揄。鄭注實從韓詩作抗。而傳寫之訛。又以抗爲抗也。今據改。

儀禮集編　淮里縣知縣盛世佐撰

原序

經注並習。未度閣也。原本度訛度。今改。

卷首上

通論。禮制之本條。以荒禮哀凶札。原本札訛禮。據周禮改。

序禮經廢興條。河間獻王好古。得古禮。獻之。注。古文記二百四十篇。原本脫十字。據劉向別錄增。

卷首下

雜論。注疏傳說得失條。經之言實也。明孝子有忠實之故爲制此服焉。原本經訛經。據檀弓改。

原父所補。亦南陔。湯征之類耳。原本南字湯字並訛陽。據上文改。

卷一

士冠禮。主人玄冠。注。韋韠白素韠也。原本素訛案。據注疏改。

卷二

冠者拜受。注。贊者筵於戶西。原本西訛而。據注疏改。

加爵弁如初儀。祥道陳氏。將豚四鬣去蹄兩胎脊。原本胎訛脂。據士喪禮改。

履夏用葛。注。履者。順裳色。原本色訛也。據注疏改。

卷三

士昏禮。至於廟門揖入。疏。如鄉飲酒主人當楣拜。原本脫拜字。據注疏增。

卷四

席於廟奧東面。右几。敖氏。姑席南面西上。原本而訛其。今改。

記婦席薦饌于房。注。凡宰夫之具饌于東房。原本宰訛宗。據公食大夫禮改。

昏辭曰。吾子有惠貺某室也。世佐案。壻家舊已有辭下達。女家見許。故今得言貺室。原本脫下達二字。又許訛詩。並據注疏增改。

卷五

士相見禮。請還贄于將命者。疏。故不敢當相見之法。原本脫敢字。據注疏增。

若君賜之食注既嘗庶羞則飲侯君之徧嘗也原本飲訛飯據注疏改

卷六

鄉飲酒禮乃席賓主人介衆賓之席皆不屬焉疏雖不屬猶統獨爲位同南面也原本統訛紀據注疏改

坐授手遂祭酒原本坐訛生據注疏改

卷八

鄉射禮主人之席前東南面酢主人原本脫南字據注疏本增

像則鈎楹內注庠之制有堂有室也原本庠訛序據注疏改

卷九

司射猶挾一个去扑與司馬交於階前原本下司字訛西據監本改

賓主人大夫降揖如初世佐案疏云各于堂上北面相見而揖非原本北訛南據注疏改

卷十

凡畫者丹質張氏大射之侯用皮王三等虎熊豹原本熊訛豹據周禮改

下舌半上舌疏幅丈四尺原本丈訛長據注疏改

卷十三

大射儀卿升席疏若有公公用臑原本有下衍詣字據監本刪

卒管大師及少師上疏遷工陟階下之東南原本脫下字據注疏增

卷十四

適楹南皆左還北面揖疏揖時已在次西面原本脫面字據注疏增

退者與進者相左相揖還退原本脫還字據監本增

卷十五

聘禮疏及竟張旜原本及訛入據經改

飪一牢在西鼎九疏九謂正鼎九牛羊豕魚腊腸胃膚鮮魚鮮腊原本脫鮮魚二字據注疏增

卷十六

擯者執上幣疏廟門容大扃七个原本門訛內大訛介並據考工記改

卷十七

堂上籩豆六世佐案籩人職所云鹿藿白黑形鹽鹿胞魚膴是也原本脫鹿字據周禮增

卷十八

凡執玉無藉者襲疏上公享王圭以馬原本享訛享據禮記注疏改

卷十九

公食大夫禮順出奠于其所敖氏其出也亦匕先而鼎後原本脫先字今增

卷二十

受侑幣再拜稽首疏平敵相施當頓首原本施訛於據注疏改

卷二十一

覲禮侯氏再拜送幣注拜者各於其階原本脫階字據注疏增

上介皆奉其君之旂置於宮倚左疏士揖庶姓之等原本庶訛異據周禮改

卷二十二

喪服子夏傳疏今公羊傳有者何何以易爲執謂之等與此傳同原本脫一何字據注疏增

布總箭笄髽衰三年孔氏男子括髮先去冠繼用麻婦人亦去笄繼用麻原本繼並訛縱據禮記注疏改

卷二十三

然則昆弟之子何以亦期也旁尊也不足以加尊焉故報之也原本脫加字據注疏本增

同居則服齊衰期世佐案必嘗同居皆無主後原本皆訛然據禮記改

卷二十四

大夫爲適子之長殤中殤疏故于此不言惟言適子也原本脫惟言二字據注疏增

大夫之庶子則從乎大夫而降也疏大夫若卒則得伸無餘尊之厭也原本脫尊字據注疏增

傳曰嫁者其嫁于大夫者也疏此傳爲大夫之妾爲君之庶子而發原本脫爲大夫之妾五字據注疏增

傳曰何以小功也世佐案爲其母之黨服則不爲繼母之黨服原本繼訛其據服問改

卷二十五

傳曰總者十五升疏冠與衰同用總布原本布訛麻據注疏改

卷二十六

士喪禮復者一人疏子男毳冕而下原本毳訛絺據注疏改

竹杠長三尺疏始置于殯原本殯訛建據注疏改

卷二十七

乃沐櫛挋用巾原本巾訛之據監本改

主人髻髮袒衆主人免于房黃氏惟爲父則括髮以至大斂而成服原本脫成服二字據喪服小記疏增

卷二十九

既夕禮駕馬纓三就注纓今馬鞅也原本鞅訛鞍據注疏改

卷三十

其實羊左肩疏而云體不殊骨者原本脫體字據注疏增

乃奠豆南上綪疏次北蜱醢原本蜱訛脾據注疏改

卷三十一

比奠舉席掃室原本比訛凡據監本改

盥卓彝蕢笠注凡道車盥車之樊轡原本脫下車字據注疏增

卷三十二

士虞禮素几韋席在西序下疏司几筵云每敷一几是也原本敷訛乘據周禮改

卷三十三

尸坐不說屨疏降說屨乃升堂原本坐訛堂據注疏改

是月也吉祭猶未配朱子夫婦之義如乾之與坤自有差等原本之與坤訛作坤至二字據朱子語類改

卷三十四

特牲饋食禮几席兩敷在西室疏夾室前堂謂之廂原本廂訛相據爾雅改

主人在右及佐食舉牲鼎疏鼎在門外北上原本門下衍前字據注疏刪

卷三十五

祝迎尸於門外注代主人接之原本代訛待據注疏改

主人洗爵獻長兄弟于阼階上疏乃執以降設於下位原本降下衍於字據注疏刪

卷三十六

簪巾以韜也纁裏裝燕栗擇棗裏注疏本作裏小注云音果此本後注解爲表裏之裏與注疏異

卷三十七

少牢饋食禮佐食二人疏夏后氏以巖原本巖訛歲據明堂位改

卷三十八

上佐食兼與黍以授尸尸受同祭於豆間原本脫受字據注疏本增

卷三十九

有司徹次賓羞豕匕湆如羊匕湆之禮原本羞訛蓋據監本改

卷四十

遂及私人拜受者升受下飲疏卒爵升酌以之其位相酬辯是也原本脫相酬辯是也五字據注疏增

四庫全書考證卷十一

經部

禮記注疏上

禮記注疏上 漢鄭氏註 唐孔穎達疏

原序

俱有所見、各記舊聞、刊本俱訛是、據宋本改。 又南人有賀循、賀瑒、庾蔚、崔靈恩、沈重、宣、皇甫侃等、案宋衛湜禮記集說引此序、沈重宣作沈重、范宣、考釋文序錄、范宣東晉人、作禮記音二卷、此宣字上蓋脫范字、原考證云、譌衍宣字、蓋未之考。

卷一 曲禮上

禮記篇目疏、案封禪書無懷氏在伏羲之前、刊本書訛云、據宋本改。 又其周禮、儀禮、亦是禮記之書、刊本脫亦字、據衛湜集說引此疏增。 又孟卿、東海人、事蕭奮以授后倉、后倉說禮數萬言、號曰后氏曲臺記、授戴德、戴聖、刊本及監本、毛本、俱脫授后倉至曲臺記十七字、據漢書儒林傳及周禮正義序增。

曲禮篇目疏、帝王質文、世有損益、刊本質文訛爲政、據漢書藝文志改。

敖不可長、疏夫矜己慢物、中人不免、刊本己訛我、據集說改。

憎而知其善、注下疏、憎謂己所嫌恨、刊本及監本、毛本恨訛慢、據宋本改。

若夫聖如尸、注下疏、堤圍鄭、刊本圍訛侵、據宜公十二年左傳改。 又則何大乎其不伐褒也、刊本脫乎字、又大夫以君命出、刊本出下衍使字、並據襄公十九年公羊傳增刪。 又故云不可常也、刊本也訛云、據宋本改。

道德仁義非禮不成、疏、爭則萬事通名、刊本脫爭字、據宋本增。 又求福曰禱、得求曰祠、刊本得求訛求得、據周禮小宗伯注改。 又郭注山海經云、刊本注訛璞、據宋本改。

雖負販者必有尊也、注、疑若無禮然、刊本然訛焉、據宋本改。

八十九十曰耄、音釋、忘、亡亮反、刊本忘訛亡、據釋文改。

及諸本皆俱訛貪、據儀禮經傳通解引此注改。 又疏室者含妾媵、刊本妾訛妻、據毛本改。 又年至五十、血氣已衰、刊本血氣訛氣力、據集說改。 又注下疏、若今時律令、年未滿八歲、刊本脫年字、據周禮司刺注增。

卷二

從於先生、疏、謂年德俱高、又教道於幼者、刊本幼訛物。 又凡言君子者、刊本言訛爲、並據集說改。

毋踏席、疏、言從下而升以就己位、刊本以就己位訛作當己位上、據集說改。 又玉藻云、升席不由前爲躐席、刊本升席下複衍升席二字、據玉藻刪。 又故鄭云、必由下、刊本必訛以、據注改。

凡與客人者、疏、卿大夫之禮各下其君二等、刊本二訛一、據周禮大行人職改。 又使者是彼臣、故王君迎至門內而不出也、刊本臣訛引、據宋本改。 又陟而升堂、故云以上、刊本上訛下、據經改。

室中不翔、注、亦爲其迫也、刊本亦訛又、據集說改。

無虛同、注、無是非之心、非人也、刊本無字上衍人字、據孟子及集說引此注刪。

侍坐於君子、疏、不敢自專、刊本敢訛請、據宋本改。 又欲待君子少時無事清閒、刊本待訛得、據儀禮經傳通解改。

男女非有行媒、疏、謂媒往來傳昏姻之言、刊本謂訛見、據儀禮經傳通解改。

名子者不以隱疾、注下疏、吾聞晉成公之生、其母夢神規其醫以黑、刊本脫其母二字、據國語增。

酒漿處右、刊本右訛內、據宋本改。

長者舉未釂、注、飲盡爵曰釂、刊本脫飲字、據集說增。

御同於長者、注、謂侍食於長者饌具與之同也、刊本具訛宜、據宋本改。

偶坐不辭、疏、偶、媲也、刊本媲訛嬪、據宋本改。

言不惰、注、惰、不正之言、案此係疏文釋經惰字、訛衍於此。

接下、承弭、注、承弭、卻手則執簫、覆手與、刊本脫執字、據儀禮經傳通解增。 又疏又謂弓頭爲籍、刊本脫籍字、據集說增。 又澤劍首、刊本澤訛釋、據少儀改。

卷三

禮不下庶人、疏、不暇燕飲、刊本暇訛服、據宋本改。 又禮爲有知制、刊本爲訛謂、據白虎通改。 又故不著於經禮三百、刊本禮訛文、據集說改。

招搖在上。疏。又畫招搖星於旌旗上。刊本脫星字、旗字。據注增。　又進退有度注下疏。始前就敵。刊本就此既。今改。

凡祭於公者注下疏。大夫以下。或使人歸之。刊本脫使字。據宋本增。

入境而問禁疏。禁、謂國中政教所忌。刊本國中二字互倒。今移正。　又入門而問諱疏。問諱而以門爲限者。刊本限訛節。據宋本改。

執策分轡疏。謂一手執馬杖。以三轡置空手中。以三轡執杖手中。刊本脫馬字。三轡字上杖字下衍又六轡三字。據集說增刪。

卷四曲禮下

執玉其有藉者則揚注下疏。天子執冒四寸以朝諸侯。案此句考工記玉人文。下引注云。卽彼注。此天子上當有玉人云三字。疑傳寫脫。　又子男二采再就。刊本再訛二。據周禮典瑞職改。　又或用馬或用虎豹之皮。刊本脫或用馬三字。據儀禮覲禮鄭注及原考證增。

君子行禮不求變俗疏。傳曰三諫不從。待放未絕者。案三諫不從二語。乃喪服傳鄭注。非傳正文。此當作傳曰言其以道去君而猶未絕也。鄭注曰。以道去君。謂三諫不從云云。蓋傳寫脫十九字。

去國三世爵祿有列於朝疏。將明得變故上先明未得者也。刊本及監本、毛本故訛改。據宋本改。

書方、衰、凶器疏。及棺中明器也。刊本明訛服。據宋本改。

無田祿者不設祭器疏。大夫聲樂皆具。刊本聲訛磬。據宋本及禮運改。

鞮屨疏。古屨以物繫之爲行戒。刊本屨訛絢。據宋本改。

大夫士見於國君音釋。還辟逡巡也。案集說引此注。此句下有稽首頭至地也六字。此脫。

士無故不撤琴瑟疏。則知下通於士也。刊本士訛上。據宋本改。

大夫死衆注。衆謂軍師。刊本軍訛君。據宋本改。

蹕陣臨祭祀疏。內事曰孝子某。刊本內事訛天子。據經改。　又注下疏。恐非鄭義。刊本鄭訛解。據宋本改。

天子未除喪、曰予小子注下疏。何以不言王使。未稱王也。刊本王訛君。據公羊傳改。

天子之六工注下疏。若族有世業者也。案考工記鄭注。世業下有以世名官四字。此引脫。

卷五

其在東夷、北狄、西戎、南蠻、雖大曰子。注。雖有侯伯之地。本爵亦無過子。刊本侯訛諸。據宋本改。　又庶方小侯。注。男者於外亦曰男。案此釋經於外曰子。下男字當是子字之訛。

天子當依而立疏。朝猶朝也。欲其來之早。刊本來訛求。據宋本改。　又爲來見王起居。故曰類也。刊本王訛至。據毛本改。　又垣當門自蔽名曰樹。刊本垣訛恒。據爾雅疏引李巡注改。　又注下疏。公侯朝於內朝。內親也。刊本內親訛親之。據文王世子改。　又及王退侯大夫之朝也。刊本侯訛候。據宋本改。

復曰某甫復矣注。某甫且字。案且字當作其字。　又既葬見天子曰類見疏。言非後未執玉而執皮帛。刊

本末執玉訛作見於王。據宋本改。

天子穆穆注。又曰衆介北面鏘鏘焉。刊本又訛者。據宋本及儀禮聘禮記改。又聘禮記鏘作蹌。此疑誤。見原考證。　又疏。凡行容下不得兼上。刊本行訛形。據注改。　又故詩有濟濟辟王。刊本辟訛文。據詩大雅改。

公侯有夫人。有世婦疏。故公羊云。夫人無子。立姪娣子也。刊本公羊訛作侯之。據宋本改。

天子不言出疏。策書不得言出。所在稱居。刊本居訛君。今改。

天子祭天地疏。故月令仲夏云。刊本仲訛孟。　又命雩祀百辟卿士。刊本命雩訛爲命。並據月令改。　又故孝經說云。刊本云訛文。據毛本改。

天子以犧牛疏。帝牲在於滌三月。於稷者惟具是視。刊本訛作帝牲必在滌三月。稷牛惟具。又既乃郊特牲文。非公羊傳文。今據公羊改。　又稷牛有災。刊本脫牛字。今增。

鮮魚曰脡祭。音釋。脡、他頂反。刊本他訛肥。據釋文改。

在棺曰柩疏。白虎通云。柩、究也。久也。不復變也。案也。諸本俱訛色。據宋本改。

故輟朝而顧君子謂之固疏。魯哀公答孔子云。算人固不固是也。刊本上固字訛國。據哀公問改。

卷六檀弓上

趨而就子服伯子於門右注下疏。案賓位之法。隨主人而變。刊本法訛位。據宋本改。　又男女奉尸倚於堂。刊本奉訛弔。據毛本及儀禮士喪禮改。

事君有犯無隱注下疏。若其良史直筆。刊本直訛有。據毛本改。

三年之喪吾從其至者注下疏。周先稽顙而后拜者。刊本先訛用。據宋本改。　又重耳再拜不稽首。刊本首訛顙。據國語改。　又故郊特牲云。大夫之臣不稽首。刊本郊特牲訛作下曲禮。據郊特牲改。　又褻讀爲報。報拜。再拜也。刊本脫報字。據周禮太祝職注增。

有宿草而不哭焉疏。草經一年則根陳也。刊本則訛陳。今改。

大事斂用昏。音釋。斂、力驗反。下皆同。刊本同訛反。據毛本改。　又疏。故禮緯稽命徵云。刊本徵訛微。據毛本及原考證改。又注下疏。案庾人云。刊本庾訛廋。據周禮夏官改。

再拜稽首乃卒注下疏。或謂雉牲耿介。刊本謂訛爲。牲訛鳥。據宋本改。

曾子曰爾之愛我也疏。不得寢大夫之簀也。刊本簀訛牀。據經改。

邾婁復之以矢注下疏。國無小。不可易也。刊本小訛少。據左傳改。　又自敗於臺駘始也注下疏。喪服記云。大夫弔於命婦、錫衰。刊本記訛傳。據儀禮改。　又以總衰是士之喪服。刊本之訛弔。據毛本改。

南宮縚之妻之姑之喪注下疏。仲孫獲生南宮縚。刊本獲訛獲。據左傳改。

孟獻子禫疏。故鄭云二十七月也。刊本七訛六。據宋本改。　又大祥居復寢。刊本復訛服。據宋本改。　又吉祭納尸配。刊本吉訛古。據儀禮改。

有子蓋既祥而絲屨組纓疏以組爲纓也刊本纓訛絲據宋本改。
畏厭溺疏馮河徒涉刊本涉訛水據宋本改。
子路有姊之喪疏蓋子路已事仲尼刊本蓋訛是據集說改。

卷七

太公封於營丘注下疏師太師也刊本太訛父據詩毛傳改。　又次子君陳世守采地案毛詩魯頌譜無此文疑佚。
假吾執親之喪也注言已以疾時人之不然刊本人之不然訛作禮而不如據集說改。
夫由賜也見我刊本由訛猶據宋本改。　又所知吾哭諸野注下疏依禮而哭諸野刊本諸訛謂據宋本改。
吾與女事夫子於洙泗之間音釋洙音殊刊本殊訛蛛檢經典釋文亦訛據毛本改。
不反兵而蹈疏身常帶兵刊本身訛是據宋本改。
先王制禮不敢不至焉注善其俱得禮刊本其訛同據宋本改。
將軍文子之喪注下疏必縞然後反服刊本然訛祭據禮記改。
子碩欲以賻布之餘具祭器注下疏其藏曰泉其行曰布刊本脫上其字據周禮外府注增。　又案鄭此旨云五銖者刊本旨訛者今改。　又今世謂之笮錢是也刊本笮訛笞據宋本及漢書食貨志改。
兄弟之子猶子也疏並云蓋者刊本云訛去據毛本改。
曾子與客立於門側疏故曾子許其反哭於汝永舍之處刊本脫子字據宋本增。
仲憲言於曾子曰疏祭器堪爲人用刊本器訛祀據宋本改。
小斂之奠注下疏小斂之奠設於尸東刊本尸東二字互倒據毛本改。
汰哉叔氏注叔氏子游字案續經傳通解引此作子游別字疑此脫。
宋襄公葬其夫人疏言既曰神明之器則當虛也刊本脫則字據集說增。　又若夏后氏專用明器刊本若訛則據宋本改。
今一日而三斬板而已封注斬板謂斷其縮也刊本其訛莫據宋本改。　又吾見封之若堂者矣疏若如也刊本脫也字。　又見若坊者矣疏堤以坊水刊本脫以字據集說增。　又三斬板疏而用繩約束令直立而後內土於板之中央刊本脫直字而後字下衍復復字據續經衍通解增刪。　又但形旁殳漸斂刊本殳訛表據宋本改。　又注下疏築宮切有三尺刊本切訛仍據祭義改。
婦人不爲帶疏卒哭直變絰而已刊本器訛疑據毛本改。
父兄命赴者注十主人親命之刊本主訛正據宋本改。
冠無纓疏無纓者纓屬頭飾也刊本脫者纓二字據宋本增。
行每束一注下疏衍字或有作綵字者刊本作訛惟今改。

卷九檀弓下

君子適長殤注大功之殤中從上刊本中訛小據儀禮喪服傳改。
如是者三君退注下疏有十二步之嫌刊本有十二字互倒今改。
大夫弔常事而至則辭焉注辭猶告也刊本告訛去據宋本改。
子游贈由左注下疏則推賓主居右而已自居左刊本推訛惟據宋本改。又續通解引此無主字此及宋本俱誤衍。

卷十

或敢有他志以辱君義注他志謂利心刊本利訛私監本毛本同據宋本改。　又疏言父身死亡諸本言誤合據宋本改。　又仁夫公子重耳疏猶除宗廟定社稷刊本猶除訛歸祭據國語改。
帷殯非古也注下疏案張逸答陳鏗云刊本鏗訛鑑據宋本改。
北面求諸幽之義也音釋鄭許亮反刊本亮訛響據釋文改。
銘明旌也注神明之旌刊本旌訛精據宋本改。　又疏以解銘旌刊本銘訛節據宋本改。　又重主道也注下疏俱是桑主刊本桑訛喪今改。
弁葛而葬注下疏以葛與弁絰連文刊本與訛以今改。
喪之朝也疏今將葬以車載柩而朝刊本將葬訛此所據集說改。
塗車芻靈注東茅爲人焉刊本焉訛馬據疏及宋本改。
季康子之母死注下疏悼子紇生平子意如刊本紇訛紀據下文改。
品節斯斯之謂禮疏此之禮生於哀樂也刊本脫禮生二字據宋本增。　又人死斯惡之矣疏以下明節喪及奠祭之事刊本及訛以。　又欲使人勿惡也刊本欲訛故。　又又設遣奠而行送之刊本遣訛道並據宋本改。
古之侵伐者不斬祀疏此謂以至仁攻至暴刊本仁訛勝據宋本改。
高宗三年不言注則臣民望其言久刊本言訛長據宋本改。
既畢獻注下疏以杜蕢此事舉爵在燕禮之初刊本以訛與今改。

卷十

公叔文子卒疏此一節論請君誅臣之謚法刊本請訛謂。　又生存之日君呼其名刊本君訛若並據宋本改。
子亢曰以殉葬非禮也注虞諫之不能止刊本止訛正又疏自度不能止止訛立並據毛本改。
三家視桓楹注下疏不應四柱刊本訛作不云應柱。　又但椽爲二柱刊本椽訛環並據宋本改。　又毋猶勿也刊本勿訛忽據毛本改。
戰于郎注下疏齊侯衛侯鄭伯來戰于郎刊本上侯字訛作魯據宋本改。
陳棄疾謂工尹商陽注商陽仁不忍殺人刊本商訛謂據宋本改。　又朝不坐燕不與注下疏朝之與燕

皆在於寢。刊本與訛於今改。　又故戎右云。贊王鼓。刊本戎訛成。據周禮改。

顏柳曰。天子祖輴而椁轜。疏。故以正禮而言。刊本故以訛以其。據集說改。

既卒哭。宰夫執木鐸以命於宮。注。故謂高祖之父當遷者也。刊本謂訛爲。據宋本改。

使子貢問之。曰。子之哭也。案子貢諸本作子路。據唐石經及宋本改。

骨肉歸復於土命也。注。命猶性也。刊本猶訛須。據宋本改。

其使客居以合。疏。諸侯之來屈辱臨於敝邑者。刊本於訛益。　又易於雜者。謂應簡易而爲廣大。刊本應訛惡。據宋本改。

郳婁定公之時。注。民之無禮。不教之罪。刊本脫不字。據集說增。　又寡人嘗學斷斯獄矣。注下疏。若力所不能。亦不責也。刊本責訛言。據毛本改。

不沒其身。疏。不得以理終沒其身。刊本理訛至。據宋本改。

魯人之祔也合之。疏。故喪魯之祔也。刊本祔訛夫。據宋本改。

卷十一　王制

王者之制爵祿。注下疏。甲內戊庚壬。刊本庚訛亩。據監本、毛本改。

公侯田方百里。注下疏。昔祔爲無道。殺梅伯而醢之。刊本醢訛酷。據毛本改。　又須使民利國。刊本使訛使。據宋本改。

次國之卿。注。爵異。故在上耳。刊本故訛固。據毛本改。

其有中士下士者。疏。小國上九當次國中九。刊本次訛大。據宋本改。　又注下疏。若特行。則隱元年及宋人盟于宿是也。刊本若訛各。據宋本改。　又就上士中士下士之內。刊本就訛號。據宋本改。

凡四海之內九州。注。並四十六。刊本六訛九。據宋本改。又疏。州別方千里者有一。刊本別訛則。據毛本改。

又注下疏。若封諸侯。則諸侯爲主。民不得取其財物。刊本民訛若。據宋本改。

凡九州千七百七十三國。注下疏。堯初制五服。各五百里。刊本各訛庶。據尚書疏引鄭注改。

天子三公。注下疏。以明堂殷官二百與此百二十數不相當。刊本二訛三。據明堂位改。

天子之縣內諸侯祿也。注。其國之祿如諸侯。不得世。案世諸本俱訛位。據宋本改。

制三公一命。卷。注下疏。周以黃目。案目諸本訛也。　又故知虎蜼虞夏已飾於尊。案蜼諸本訛彝。　又賓射在朝。故知用朝服也。刊本服訛故。並據宋本改。　又故儀禮特牲士祭玄端。刊本脫禮字。據毛本增。

又公以下諸侯。其旒並依命數。刊本公訛分。今改。

是故公家不畜刑人。注。困乏又無賙餼也。刊本又訛及。據疏改。

山川神祇有不舉者。注。舉。猶祭也。刊本祭訛宗。據宋本改。　又至於恭宗。注下疏。嶽之爲言桷也。桷功德也。諸本桷訛誦。據宋本及白虎通改。　又歸假於祖禰。注下疏。鄭因巡守。連言封禪耳。不謂當時封禪也。刊本首訛行。謂訛得。據宋本改。

卷十二

類乎上帝。注下疏。類者。依其正禮而爲之。刊本依訛於。據宋本改。

天子曰辟廱。注下疏。築土廱水之外圓如璧。案築土二字諸本訛作王。據宋本改。

天子將出征。注下疏。案釋天云。是類是禱。師祭也。刊本天訛奠。據爾雅改。又爾雅類作禷。與此及詩大雅異。　又出征執有罪。注下疏。訊是生者。案集說引此作訊是生而可言問者。此脫而可言問四字。

天子諸侯無事則歲三田。音釋。蒐、所求反。刊本求訛交。據釋文改。　又三爲充君之庖。疏。次殺射獾醉。刊本醉訛骼。據桓公四年穀梁傳改。　又獺祭魚。疏。獸虞於是乎禁罝罘罻羅網。刊本訛作於是乎禁罝罘罻羅網。據國語改。

庶人縣封。疏。除居喪之外。不供他事。刊本除訛餘。據毛本改。　又注下疏。若封。是封土無縣繫之理。刊本土訛上。據毛本改。　又卜葬先遠日。刊本卜訛士。據宋本改。

天子祭天地。音釋。齒力救反。刊本力訛乃。據釋文改。

天子犢豹。注下疏。於禮少四月。刊本四訛日。據毛本改。　又是鄭以天子之禮與魯同也。刊本同訛國。據宋本改。　又審諦昭穆。案諦。諸本訛遞。據宋本改。

庶羞不用牲。注下疏。酏食糝食。刊本酏訛馳。據儀禮注改。

古者公田藉而不稅。註下疏。又十口之家惟得五十畝之地。刊本惟訛雖。據毛本改。　又其實諸侯郊內亦用貢法。刊本內訛外。據宋本改。

山川沮澤。音釋。沮、江洳也。刊本洳訛如。　又沛、蒲貝反。刊本貝訛具。並據釋文改。　又凡使民任老者之事。疏。老給壯糧。刊本糧訛者。據宋本改。

雕題交趾。疏。非惟雕額。亦文身也。刊本惟訛其。據毛本改。

卷十三

西方曰棘。注。棘、當爲猋。刊本脫爲字。據宋本改。　又習鄉上齒。注下疏。言經中習鄉。謂飲酒者。刊本訛鄉。據經改。　又樂正崇四術。注下疏。當光揚尊崇此四術以爲教。刊本光訛先。據毛本改。

此四誅者不以聽。注。爲其害大而辭不可明。刊本明訛習。　又凡制五刑必即天論。注下疏。閔子性孝。刊本孝訛善。並據宋本改。　又執左道以亂政。注下疏。壺關老人訟太子無罪。刊本壺訛湖。據漢書改。

又有圭璧金璋。注下疏。皆是尊貴所合蓄之物。刊本所訛於。　又幅廣狹不中量。疏。幅廣四尺八寸爲咫。刊本咫訛尺。並據宋本改。

冢宰齋戒受質。注。贊王受之。刊本贊訛質。據疏改。　又大司徒大司馬大司空齋戒受質。注下疏。案夏傳

司徒司馬司空三官分主六卿。刊本夏傳訛曲禮。據尚書大傳改。
五十而爵注下疏。故喪服小功章云。刊本故訛則。據集說改。
有虞氏皇而祭注下疏。其冠未聞。刊本其冠訛質衣。據宋本改。
瘠瞰跛躄疏。服施植鍾。刊本植訛權。　又盧敦柄也。刊本敦訛戰。　又官司所不材。宜於爵士。刊本爵訛
堂。並據國語及注改。
道路男子由右。注。道有三途。刊本有訛中。據宋本改。
古者以周尺八尺爲步。疏。古者百畝。當今東田百二十五畝七十一步有餘。刊本有訛者。據宋本改。　又
注下疏。古者四里剩今一里。刊本上里字訛百。據毛本改。

卷十四　月令

篇目疏。二十六年并天下。刊本脫二字。據史記秦始皇本紀增。　又不韋已死十五年。刊本脫十字。據宋
本增。　又鄭注。考靈耀之意。以天去地十九萬三千五百里。刊本九訛五。據宋本及竹書天文志改。
又午爲鶉火。初柳九度。終張十七度。刊本七訛六。據漢書志改。　又地底也。其體底下載萬物。刊本載
訛戴。據釋名改。　又日實也。光明盛實。刊本光訛大。據釋名改。　又星。陽精之鼓也。刊本鼓精二字互
倒。據爾雅疏引說題詞改。
孟春之月注下疏。日不可分。刊本日訛月。據宋本改。　又其帝太皞注下疏。或作蓐犧氏者。蓐字誤也。當
六下著必。是古之伏字。刊本六訛山。宋本訛密。據此。係宓字故。　又其音角注下疏。五聲之本。生於黃
鍾之律。九寸爲宮。刊本脫於字。之律二字互倒。　又羽字也。刊本宇訛聚。並據漢書志改。　又律中太
簇。疏。故鄭注周禮太史職云。刊本史訛司。據周禮改。　又祭先脾注下疏。脾尊故一祭。腎卑故再祭。刊
本尊訛祭。據毛本改。　又東風解凍注下疏。謂暑既將退。伏而潛處。刊本潛訛漸。據宋本改。　又先立
春三日。疏。周法五時迎氣。刊本五訛四。據宋本改。　又立春之日注下疏。饗帝於郊而風雨節。寒暑時。
刊本脫節字。據禮器增。　又盛德則靈威仰之盛德也。刊本下盛字訛靈。據宋本改。　又乃命太史守
典奉法。疏。算歷失所。刊本算訛等。據宋本改。　又乃擇元辰注。元辰。蓋郊後吉亥也。刊本亥訛辰。據宋
本及南齊書樂志引此文改。　又音釋。下爲仲春。刊本仲訛神。據下文改。　又注下疏。王耕一墢。班三
之。刊本墢訛發。下同。據國語改。　又三之下各三其上也。刊本上三字訛王。據宋本改。　又王命布農
事注下疏。廣二尺。深一尺。謂之墢。刊本脫謂之二字。據周禮考工記增。　又田事既飭。疏。欲明其政理
田事。刊本理訛謂。據宋本改。　又犧牲毋用牝。疏。若天地宗廟大祭之時。刊本若訛者。據宋本改。

卷十五

玄鳥至注下疏。知玄鳥遺卵簡狄吞之而生契者。刊本知訛如。據毛本改。　又案世本及譙周古史。刊本
史訛本。據宋本改。　又天子乃鮮羔開冰注下疏。但建辰火星在卯。刊本卯訛晨。今改。　又上丁命學
正習舞釋菜注。丁亥萬用入學。刊本用訛舞。據夏小正改。疏並改。　又仲丁命樂正注。爲季春將合樂

也。刊本將下訛習字。據疏刪。　又注下疏。孟冬云。大飲烝者。刊本孟訛季。今改。
天子乃薦鞠衣於先帝注下疏。賀瑒、熊氏。刊本瑒訛場。據釋文序錄改。　又薦鞠於寢廟。疏。鮪鮪。刊本
脫鮪字。據宋本及爾雅增。　又戴勝降於桑注下疏。鵙鴂。戴侗。刊本鴂鴂訛鳩鳩。據宋本及爾雅改。
又百工咸理。疏。言治作器物。當依氣序。刊本氣訛器。據宋本改。　又命國難。注。于居周堂禮曰。刊本于
訛至。據監本改。
孟夏之月。疏。七是七度。刊本上七字訛十。據宋本改。　又王瓜生注。王瓜。萆挈也。刊本挈訛絜。據毛本及
釋文正義改。　又注下疏。王瓜萆挈者。本草文。刊本者訛魯。據宋本改。　又命太尉贊傑俊注下疏。案
漢書百官表云。刊本云訛此。今改。　又此等未通識於古。刊本識訛職。據宋本改。

卷十六

反古無聲注下疏。蟲名蠹也。刊本名訛鳴。據宋本改。　又勞鍾聲梲敔。疏。連底搥之。刊本搥訛捶。據宋本
及爾雅注改。　又大雩帝注。亦修雩禮以求雨。刊本雨訛而。據疏改。　又疏。不可偏祭一天。故雩五精
之帝。刊本偏訛徧。一訛之。據宋本改。　又僖二年正月不雨。刊本二訛三。　又文十年。刊本十訛七。並
據春秋改。　又則縶騰駒注。爲其牡氣有餘相蹄齧也。刊本牡訛壯。據宋本改。　又班馬政注下疏。阜。
盛壯也。刊本壯訛牡。據毛本及周禮注改。　又牛夏生。注。牛夏。藥草。刊本藥訛樂。據毛本改。
蟋蟀居壁。疏。未能遠飛。但居在壁。刊本在訛其。據集說改。　又舉大事則有天殃注下疏。是地功出天也。
刊本地功二字互倒。據毛本改。　又可以美土疆注下疏。強願用農。刊本農訛黃。據周禮草人職改。
天子居太廟太室注下疏。南北七筵。刊本七筵訛九步。據考工記改。　又以夏之世室。刊本之世訛月太。
據宋本改。
律中夷則注下疏。蓋前四寸爲五寸。刊本脫上寸字。據毛本增。　又天子親帥三公九卿。晉釋。本或作師。
刊本師訛帥。據毛本改。
量小大。刊本小大二字互倒。據注及疏及監本改。　又天子乃難以達秋氣注下疏。十二月陰氣至於盛
危而爲難者。刊本二訛一。據下文及毛本改。　又可以築城郭注。中秋命應民畢入於室。刊本命應訛
農隙。據宋本改。　又水始涸注下疏。見靈公於孔奪儀行父如夏氏。刊本氏訛云。據國語改。

卷十七

貢職之數注。貢職。謂所入天子。刊本脫謂字。據宋本增。　又命僕及七騶咸駕注下疏。爲纏旃以爲門。刊
本褐訛揭。據詩車攻傳改。
其日壬癸注。日之行冬北從黑道。諸本冬訛東。據宋本改。　又是月也命太史。疏。勞農講武。諸本勞訛祭。
今改。　又注下疏。齊卦吉凶者。卦吉凶謂易也。刊本者訛著。據毛本改。　又天氣上騰。疏。易含萬象。刊
本象訛物。據宋本改。　又愼管蓋注下疏。每云牡飛及牝亡。刊本牡訛牝。據注書五行志改。　又堂丘
壝之大小注下疏。漢律列侯壝高四丈。刊本丈訛尺。據周禮家人職注改。　又大飲烝注。鄉國以鄉飲

酒禮代之。刊本郡訛羣。據宋本改。　又烝謂有牲體爲俎也。刊本烝訛蒸。據疏改。　又小兵時起居注下疏。案春秋說云。刊本說訛記。據宋本改。

有能取蔬食田獵禽獸者注下疏。經言蔬食。故爲草木實也。刊本實訛食。據注及宋本改。　又氣霧冥冥。注霜露之氣。刊本露訛降。據宋本改。

命樂師大合樂而能注下疏。大夏。則路寢也。刊本則訛別。據毛本改。

卷十八曾子問

卿大夫士從攝主疏。明卿士大夫士等不稗冕也。刊本脫士字。據宋本增。　又升奠幣於殯東注下疏。今案既夕禮。刊本既訛朝。今改。

如已葬而世子生疏。以交神明。刊本明訛用。今據宋本改。

道而出注下疏。其有牲犬羊可也。案聘禮記注無有字。此反詩飲餞於禰俱有之。疑孔穎達所據本與賈公彥異。

遂修葬事注下疏。告於賓之後。即除葬事。刊本葬訛喪。據毛本及儀禮既夕禮改。

父沒而冠注下疏。案士冠禮云。刊本冠訛喪。今改。

士則朋友奠注下疏。非月半之殷奠也。刊本月半二字互倒。據下文改。　又以士月半不殷殷奠故也。案續通解引此無暇字。疑此訛衍。

說衰與奠非禮也注。謂其忘哀戚也。刊本戚訛疾。據續通解改。

女在塗而女之父母死注下疏。喪服記云。刊本記訛期。據毛本及儀禮改。

及反廟諸祖廟。刊本廟訛葬。據毛本改。

喪慈母如母注下疏。鄭注喪服。刊本喪訛長。今據毛本改。

如牲至未殺則廢注下疏。殺牲薦血毛行朝踐之禮。刊本殺牲訛親割。毛訛而。據宋本改。

卷十九

尸入三飯不侑疏。祝延祀於奧。案儀禮作祝延尸於門外。此奧字誤。

則子麻弁絰注下疏。檀弓云。周人弁而葬。殷人冠而葬。案檀弓無此文。疑引干制殷人冠而祭、周人冕而祭二語而誤。

攝主不厭祭注。迎尸之前。祝酌奠奠之。刊本尸訛主。據毛本改。　又疏、厭、是神之厭飫。刊本上厭字訛陽。據注改。　又今攝主謙退。刊本今訛所。　又注下疏得尸明白之處。刊本得訛謂。並據宋本改。

何謂陰厭陽厭注。迎尸之前謂之陰厭。刊本之訛於。據宋本改。

史佚曰吾敢乎哉注。毋知禮者。刊本者訛也。今據集說改。

卷二十文王世子

文王謂武王曰。女何夢矣疏。言我於百年中與爾以三。刊本於訛齡。據宋本改。

小樂正學干。案樂。刊本及監本毛本俱訛學。　又凡學世子注下疏。升於學。謂入學也。刊本入訛大。並據宋本改。

凡學春官釋奠於其先師注下疏。以三時釋奠。獨不言夏。刊本獨訛由。據宋本改。

凡大合樂注下疏。而月令季春大合樂。天子親往。刊本而訛又。據集說改。

於成均以及取爵於上尊也注下疏。亦得酌於堂上尊。刊本得訛侍。據毛本改。

始立學者疏。亦謂天子命諸侯始立學。刊本學上衍教字。據集說刪。

況於其身以善其君乎。恭讀御製文。此身字當作子。因沿誦已久。姑仍其舊。

其在軍則守於公禰注。行以遷主。言禰在外親也。刊本行訛所。據宋本改。

公素服不舉。案朱子云。素服下當有居外不聽樂五字。　又其刑罪則纖剸注下疏。小刑用鑽鑿。次刑用刀鋸。案國語作中刑用刀鋸。其次用鑽笮。疑此誤。

遂設三老五更羣老之席位焉注。名以三五者。取象三辰五星。案三老五更之義。當遵御製說。三者、天地人之數。五更、則更事之說爲近。而五倫五常莫不具於此。此及疏引諸說未免穿鑿。　又席位之處。刊本席訛常。據宋本改。

世子之記曰注。言此存其記。刊本記訛說。據宋本改。

卷二十一禮運

篇目疏。以曾子所問事類既煩雜。刊本所問事訛作問篇之。據宋本改。

禮義以爲紀疏。五帝以大道爲綱。刊本綱訛紀。據集說改。

得之者生疏。又言禮之所起。其本尊大。刊本大訛天。　又是故夫禮必本於天注下疏。乃云祖廟山川五祀。刊本乃訛力。並據宋本改。

夫子之極言禮也疏。論披檢二記之書。刊本二訛工。據宋本改。

猶若可以致其敬於鬼神疏。言猶如此。亦可以致其恭敬於鬼神。刊本亦訛不。據毛本改。

以爲醴酪注。醴烝釀之。刊本脫醴字。之下衍也字。據集說增刪。　又范金合土注下疏。瓴甋謂之甓。刊本甋訛甎。據爾雅改。

故玄酒在室注下疏。此本不誤。轉寫益澄字耳。刊本益訛蓋。下同。　又酢諸臣用事酒。刊本事訛酒。並據宋本改。

孰其殺音釋本。殺或作煮。刊本煮訛有。據毛本改。　又體其犬豕牛羊注。謂分別骨體之貴賤。刊本體訛肉。據詩楚茨疏改。

是謂大假注下疏。不知大祥大假之等。刊本知訛如。據毛本改。

卷二十二

故國有患注下疏。義是正禮。明變是惡事。刊本脫義字。據宋本增。

喜怒哀懼愛惡欲注下疏。案彼注云。刊本注訛傳。考此下所引落生於風云云。係昭二十五年左傳賈逵注。見彼處正義。非左傳文。今據改。

和而後月生也。疏。若五行四時調和。刊本若訛者。據宋本改。　又五聲六律十二管注下疏。結躬商時息徵。刊本躬訛射。據毛本及後漢志改。

協於分藝。音釋。合於月之分云云。刊本無音義二字。合於以下。溷入注文。蓋沿監本之誤。今據釋文改。

卷二十三禮器

禮器。是故大備。注。自耕至於食之而肥。刊本而訛弗。據宋本改。故貫四時而不改。柯易葉。疏。故經四時。柯葉無湖改也。刊本經訛逕。據上文及宋本改。

體次之。疏。行禮又須各自足也。刊本足訛是。據宋本改。　又詩云。匪革其猶。疏。乃述追先祖之業。刊本乃訛能。據集說改。

禮有以多爲貴者。注。子男之豆二十有四。刊本二訛三。據毛本及周禮掌客改。　又注下疏。若牢則以爵等。刊本若訛君。據宋本改。

大夫聘禮以脯醢。疏。主國禮之酌以酒。刊本主訛至。據毛本改。

是故君子太牢而祭。疏。說禮既須稱中則得禮。刊本既訛即。據宋本改。　又匹夫太牢而祭。疏。崔氏亦用此義。刊本亦訛所。據宋本改。

管仲鏤簋朱紘注下疏。飾蓋象龜。刊本蓋訛器。據儀禮少牢饋食禮注改。

鷹不美多品。疏。而社稷太牢是也。刊本是訛多。今改。

夫與者老婦之祭也。注。燔柴似失之。刊本柴訛祭。據宋本改。

有放而文也。注。象日月以至黼黻。刊本象訛服。據宋本改。

或素或青。注。青尚黑者也。刊本青黑二字互訛。據經及疏改。

卷二十四

周坐尸。注。勸尸飲食無常。刊本無訛者。據宋本毛本改。　又夏立尸而卒祭。疏。但夏禮殘質。刊本夏禮二字訛作音。據集說改。　又周坐尸注下疏。俱是視官皆得爲之。刊本是訛有。據宋本改。

是故七介以相見也。疏。此言七介者。衆中言之也。案集說引此上有周禮上公九介、侯伯七介、子男五介十四字。諸本俱脫。　又故魯人將有事於上帝。疏。是先告卑然後祭尊也。刊本卑訛畢。據宋本改。

欲察物而不由禮。疏。言若外欲觀察萬物。刊本欲訛物。據毛本改。

是故昔先王尚有德。疏。尚有德者。謂貴尚有德之人。刊本謂訛爲。今改。　又因名山升中於天注下疏。初到方嶽亦燔柴。刊本亦訛以。　又又封土爲壇。刊本又訛及。並據宋本改。

樂也者樂其所自成。注。作樂者。緣民所樂於己之功。刊本脫者字。據宋本增。　又注下疏。此亦因其所由與禮不異。刊本與訛所。據毛本改。

設祭於堂。注。人君禮然。刊本然訛焉。據宋本改。　又太廟之內敬矣。疏。其實諸廟亦皆敬矣。刊本實訛賓。據宋本改。　又君親牽牲。疏。君乃用幣以告神。案集說引此下有而殺牲也四字。諸本俱脫。　又卿大夫從君。疏。則卿大夫從君也。刊本卿訛其。據宋本毛本改。　又燾定詔於堂。疏。煮肉既熟。刊本脫肉字。

又主人入室。刊本脫人字。據宋本增。　又爲防乎外注下疏。釋祭於廟門外之西旁。刊本西訛南。據宋本改。　又故曰於彼乎於此乎注下疏。故鄭引彼上文爲注。刊本引訛云。據宋本改。

七獻神注下疏。以血祭祭社稷五嶽。刊本脫一祭字。據周禮增。又周禮社稷下有五祀二字。

卷二十五郊特牲

郊特牲。而社稷太牢。疏。五人帝之屬。刊本帝之二字互倒。　又次則以豆薦血腥。刊本血訛白。並據宋本改。　又凡時祀之牲。刊本時訛特。　又凡外祭毀事。刊本祭訛望。並據周禮牧人職改。　又謂神州之神及社稷。刊本及訛謂。據周禮大司樂注改。　又至敬不饗味而貴氣臭也。疏。是貴氣而不重味。諸本氣訛血。據宋本改。

三獻之介注下疏。席於阼階之西北面。刊本面訛而。　又主國君饗時。親進醴於賓。刊本時訛而。並據儀禮燕禮記及注改。　又賓賓主國所宜敬。刊本賓訛賓。據燕禮注改。　又未審何所爲據以知之。刊本所訛爲。以訛而。據宋本改。

賓人大門而奏肆夏。疏。賓飲卒爵。酢主人。刊本爵訛酒。據宋本改。

所以別土地之宜。疏。所以分別土地所生之宜。刊本生訛分。據宋本改。　又以鐘大之疏。貢金以供在之錄器。刊本貢訛貴。據宋本改。

庭燎之百。疏。齊桓公是諸侯而僭用百。刊本百訛者。據經改。

諸侯之宮縣注下疏。明堂位云。刊本脫位字。據宋本增。下並增。　又白牡是殷之正色。刊本正訛也。今改。

又臺門而旅樹反坫注下疏。反坫出尊。則坫爲尊而設。刊本設訛誤。據宋本改。　又又五色備曰黼。刊本黼訛綃。據宋本及考工記改。下黼黻不得共爲一物句。亦訛。今並改。

孔子曰三日齊。疏。使祭者情散意逸以違禮。刊本違訛爲。據宋本改。

舫之於東方、朝市之於西方注下疏。舫謂之門。刊本訛作門謂之舫。據爾雅改。　又釋天云。釋文祭。刊本天訛者。據宋本及爾雅改。　又販夫販婦朝資夕賈。刊本賈訛買。據毛本改。

是故喪國之社屋之。疏。不受天陽也者。刊本者訛猶。據宋本改。　又天子大社注下疏。天子祭社。刊本祭社訛社稷。據宋本改。　又社后土也。刊本社后訛社稷。據宋本及月令注改。　又若是句龍社乘不得先五嶽而食。刊本社訛社。據宋本改。

然後簡其車賦注下疏。謂士卒至前表而坐。刊本表訛列。據宋本改。

卷二十六

郊之用辛也注下疏。案聖證論及異義皆同穀梁之義。刊本及訛凡。據宋本改。

卜之日王立於澤。疏。取餘獲陳於澤。刊本取餘獲訛作主皮射。據儀禮鄉射禮記注改。合聚萬物而索饗之也注下疏。是知蜡用建亥之月。刊本是訛足。用訛周。據宋本及集說改。　又三代各以十二月爲蜡。刊本各訛冬。據毛本改。

饗農及郵表畷。疏。此一經總明祭百種之事。刊本種訛穀。　又是田畯於井間所舍之處。刊本畯訛畯。據宋本改。　又祭坊與水庸。疏。所以畜水。亦以鄭水。刊本鄭訛彰。據毛本改。

既蜡而收民息。已注下疏。准隋禮及今禮。刊本准訛唯。據宋本改。

恒豆之菹。疏。是水草和美之氣。刊本美訛羹。據宋本改。　又疏布之尚。疏。疏布。麤八尋。刊本八訛入。據周禮改。　又蒲越稾鞂之尚。疏。凡常所居。下莞上簟。刊本所訛而。據宋本改。　又鼎俎奇而籩豆偶注下疏。以天產作陽德。刊本陽訛陰。據周禮改。

三加彌尊。注。始加緇布冠。次皮弁。刊本皮訛布。據宋本改。　又醮於客位注下疏。每一加則一醮於客位。刊本醮訛醴。據宋本及儀禮士冠禮改。　又死而益今也注下疏。既從縣賁父卜國爲始。明以前無謚也。刊本卜訛十。據檀弓改。

縮酌用茅。注。泲之以茅縮去滓也。刊本泲訛藉。　又無以縮酒。刊本訛作泲以酌酒。並據宋本改。　又取膟膋燔燎。疏。祝取膟膋燎於爐炭。刊本燎訛祭。據毛本改。

卷二十七內則

不涉不厲。音釋。揭。起例反。刊本揭訛下。又褻衣衾不見裏。音釋。見。賢遍反。下同。刊本下訛揭。並據宋本改。

子甚疑其妻。疏。喪父長女不娶。刊本父訛婦。今據宋本改。

黍醡漿水。注。清新。諸本新訛耕。據宋本及衛湜集說吳澂纂言改。　又濡魚卵醬實蓼。音釋。欄。音闌。本又作捫。刊本捫訛門。據釋文改。　又柤棗薑桂。刊本柤訛楂。　又注柤棗之不臧者。刊本柤訛棋。並據宋本改。疏。做此。　又雉兔鶉鷃注下疏。郭氏云。謂鶉。刊本鶉訛鷃。下同。據爾雅注及疏改。　又故醢人職無三牲之醢也。刊本三訛云。據宋本改。

卷二十八

鼈去醜。注。謂鼈竅也。音釋。竅。苦叫反。刊本叫訛門。據毛本改。　又羊冷毛而毳。注。冷毛。毳毛別聚。旃不解者也。刊本旃訛於。據宋本及集說纂言改。　又羹食自諸侯以下注下疏。鼎十有二物皆有俎。刊本俎訛菹。據周禮膳夫職改。

八十。齊喪之事弗及也。刊本喪訛衰。據宋本改。

三王有乞言。注。有讀爲又。刊本訛作有。善爲法。又可施行也。刊本可訛以。並據宋本及集說纂言改。　又有善。則記之。爲惇史。注。惇史。史惇厚者也。刊本者訛是。據宋本改。又宋本惇厚作孝厚。係避諱改。今仍作惇。

炮取豚。若將封之。刲之。注。牂、牝羊也。刊本牝訛牡。據宋本及爾雅、詩毛傳改。

居側室。注。側室。謂夫之室。刊本夫訛夾。據宋本改。　又注下疏。及月辰。謂月生之辰。刊本生訛之。據監本及毛本改。

卜士之妻。大夫之妾。使食子。注下疏。士妻食之。刊本妻訛以。據監本毛本改。

世子生。注下疏。則少牢禮髮髮是也。刊本髮訛髮。據少牢禮改。　又其褘衣。揄翟。闕翟。首服副。刊本首訛是。據宋本改。

妾將生子。注。夫之燕寢。刊本之訛人。據宋本改。

聘則爲妻。注。以禮見問。刊本見訛聘。據宋本改。

卷二十九玉藻

龍卷以祭。注。祭先王之服也。刊本王訛至。據明監本改。疏並改。　又注下疏。其六冕玉飾上下貴賤之殊。刊本冕訛其。據毛本改。　又玄端而朝日於東門之外注下疏。以茅蓋屋。上圓下方。刊本茅訛草。　又其外有水名曰辟廱。刊本脫有水二字。據明堂位疏改增。　又南北七筵。刊本七訛十。據明堂位疏及周禮考工記改。　又似秦相呂不韋作春秋時說者所益。刊本似訛以。據明堂位疏改。　又火土用事交於中央。刊本火訛水。據明堂位改。　又案太史云。刊本案訛樂。據宋本改。

動則左史書之。注。其書春秋尚書其存者。刊本下其字訛具字。據纂言及玉海引此注改。

皮弁以聽朔於太廟注下疏。凡每月以朔告神謂之告朔。刊本凡訛況。　又朔月少牢注下疏。日食及朔食牲牢。刊本牢訛之。並據宋本改。

年不順成。疏。君遭凶年。搢插十笏。刊本士訛上。據宋本改。

進饑進者。工乃升歌。注。沐蜡必進饑。作樂益氣也。刊本樂訛音。據宋本改。

大夫前諂後諂。注下疏。故下注云。大夫士又杼其下首廣二寸半是也。諸本又訛文。首訛者。據宋本改。

君未覆手不敢飧。疏。恐有殺粒污著之也。刊本殺訛殺。據毛本改。

若祭。爲已傑里。注。祭之爲大有所畏迫。刊本大訛或。據毛本改。

玄冠丹組纓。注下疏。必知孤亦玄冠齊者。刊本知訛如。　又緌冕祭則玄冕齊。刊本緌訛緯。並據宋本改。

又縞素冠紕。注下疏。身著朝服。首著縞冠。刊本首訛者。今改。

衽當旁。注下疏。深衣下屬幅而下。裳上屬幅而上。諸本裳上訛作裳下。據宋本改。

卷三十

韠君朱。注。凡韠以韋爲之。必象裳也。刊本脫裳色二字。據宋本改。　又一命縕韍幽衡。注。所謂韎也。音釋。韎。莫拜反。刊本莫訛草。據毛本及釋文改。　又雜帶君朱綫。注下疏。故知雜即上之裨也。刊本裨訛謂。下同。並據宋本改。

王后褘衣。注。刻繒而畫之。刊本繒訛繪。據宋本改。疏並改。　又注下疏。故內司服陳六服之下云素沙。刊本沙訛縛。宋本又訛紗。據周禮改。　又三寸長齊於帶注下疏。又典命子男之卿再命。刊本典訛與。據

周禮改。

凡侍於君紳垂。疏。磬折則帶垂。刊本折訛倚。據宋本改。

趨以采薺。注。路門外之樂節也。門外謂之趨。刊本脫也字。門外訛至應門。據宋本改。　又大夫佩水蒼玉而純組綬。音釋。組。側其反。刊本側訛佩。　又退則揚之。疏。卻退還行。刊本還訛遷。並據毛本改。

肆束及帶。注。餘束約紐之餘紐也。刊本紐組二字互訛。　又錦緣錦紳並紐。疏。幷約帶之紐皆用錦也。刊本約訛詢。並據宋本改。

色容不盛。疏。不能顯領發慈危懼。刊本領訛難。據宋本改。

盛氣顛實揚休。注。其息若陽氣之休物也。刊本休訛體。據宋本改。

公子曰臣孽。注。孽。當爲槷。刊本槷訛枿。據宋本、毛本改。　又士曰傳遽之臣。音釋。傳、陟戀反。刊本戀訛變。據毛本改。　又大夫有所往。疏。援明上正聘使公士爲擯之事。刊本士訛事。據經改。

四庫全書考證卷十二

經部

禮記注疏下

禮記注疏下

卷三十一 明堂位

篇目。疏。上帝。五精之帝。刊本脫上帝二字。下帝字訛作神。　又太微之庭中有五帝座星。刊本座星訛生位。　又似秦相呂不韋作。春秋時說者所益。刊本所益二字訛作蓋字。並據玉藻疏改。　又本書云。九室十二堂。刊本室堂二字互訛。據大戴禮及玉藻疏改。　又援神契說宗祀文王於明堂以配上帝曰。刊本脫援神契三字。據玉藻疏增。　又故言取正室之貌。則曰太廟。案此所引蔡邕說。見後漢郊祀志注。彼注有故言明堂云云。故此處誤衍言字。又彼注取正室之貌上。有取其宗祀之清貌則曰清廟二句。此脫。　又取其尊崇則曰太室。刊本尊崇訛正室。　又取其四門之學。刊本門訛時。並據續漢志注改。

昔者周公朝諸侯于明堂之位。注下疏。魯隱公攝諸侯之位而稱薨。同正諸侯者。刊本同訛周。據宋本改。

六年朝諸侯于明堂。疏。周公東征三年而歸攝政。刊本歸訛得。據宋本及詩序改。　又則居攝之元年時。成王年十五。刊本攝訛東。據宋本改。又七年致政於成王。注下疏。王功輔成王。業若周公也。刊本功訛上。據周禮司勳注改。

是以封周公於曲阜。注下疏。同謂百里也。刊本脫同字。據宋本增。

疏屏注。个浮思也。刊本浮訛桴。　又剡之爲雲氣蟲獸。刊本蟲訛蟲。並據宋本改。疏並改。　又由節疏。山節謂檐盧。刊本檐訛櫛。今改。　又注下疏。案廟謂之梁。刊本案訛宗。據爾雅釋宮改。米廩注。今藏粢盛之委焉。昔釋。又作積。子賜反。刊本子訛丁。據釋文改。女媧之笙簧注。三皇承宓羲者。昔釋。又作虙。晉伏。刊本脫伏字。據毛本及釋文增。有虞氏服韍疏。未有異飾。故云服韍。刊本未訛朱。據毛本改。有虞氏之綏注。繅帛綵素。刊本帛訛白。據爾雅釋文改。

卷三十二喪服小記

其義爲男子則免疏。將三年者。皆去冠。弁纚如故。刊本者訛而。纚訛纓。據宋本改。　又男子婦人皆吉屨無絇。刊本吉訛去。據儀禮士喪禮改。　又主人髻髮。刊本髻訛髻。　又在二日小斂之前。刊本小訛不。並據儀禮及注改。　又則大夫以上加素弁。刊本加訛亦。今改。苴杖竹也疏。心如斬研。故貌必蒼苴。刊本故訛破。據宋本改。　又削杖疏。明其外雖被小而心本同也。刊本彼訛披。據下文改。

爲出母無服疏。父若猶在。子皆爲出母期。刊本期訛服。據宋本及儀禮改。親親以三爲五疏。故相親之說不須分矣。刊本相訛服。據宋本及儀禮改。庶子不祭祖者注下疏。得自立禰廟。刊本禰訛祖。據宋本毛本改。庶子不爲長子斬疏。此亦尊祖之義也。刊本祖訛宗。據毛本改。庶子不祭殤與無後者注下疏。已若是曾祖之庶。亦不得祭諸父無後者。刊本若訛者。據宋本改。　又已是父適。得立父廟。刊本已訛是。據宋本改。庶子不祭禰者疏。禰適。故得立禰廟。刊本上禰字訛稱。據宋本改。從服者注下疏。二是妻從夫服夫之黨。刊本妻訛妾。據宋本改。爲父母喪未練而出疏。若反本服。須隨兄弟之節。刊本須訛順。　又故女遂止也。刊本故訛於。並據宋本改。

大功者主人之喪注。大功爲之再祭。則小功緦麻爲之練祭可也。刊本練訛再。據宋本及疏改。　又祭不爲除喪疏。自爲天道減殺。刊本減訛感。據宋本改。　又三年而后葬者注下疏。不忍頓除。故有禫也。刊本禫訛禮。今改。

生不及祖父母注。不責非時之恩於人所不能也。刊本責訛貴。據宋本改疏並改。

卷三十三

除喪者先重者注。妨人除乎帶。刊本帶訛要。據宋本及閒傳改。男子稱名疏。殷質不重名。故復及書銘皆稱名也。刊本書字訛在皆字下。據經及注改。麻葛皆兼服之注。皆者。皆上二事也。兼服云云。案宋本兼服下有之謂服麻又服葛也八字。　又自帶其

故帶也。案宋本此句下有所謂易服易輕者也八字。

三月而後卒哭疏。故不忍急而待哀殺也。刊本哀字訛作齊衰二字。據宋本改。

其葬服斬衰注。喪之隆衰宜從重也。刊本衰訛哀。據宋本改。

祔于諸祖父之爲士大夫者疏。諸祖。祖之兄弟也。刊本下祖字訛祔。　又亡則中一以上而祔疏。若夫祖無妾。刊本夫訛太。並據宋本改。

宗子母在爲妻禫疏。故特明得禫也。刊本明訛服。據毛本改。

爲殤後者疏。既不後殤而宗不可絕。刊本下不字訛大。　又注下疏。既不與殤爲子。刊本與訛爲。並據宋本改。

諸侯弔于異國之臣疏。國君於其臣弁絰。刊本弁訛皮。今改。　又主人必免注下疏。以經云未喪服。刊本經訛絰。據宋本改。

養有疾者疏。疾者既死無主。刊本主訛生。據宋本改。

下殤小功帶澡注。帶澡率治麻爲之。刊本之訛經。據宋本改。

喪者不祭故也注。適子正體於上。當祭祀也。刊本祀訛禮。據宋本改。

及郊而後免注。墓在四郊之外。刊本四訛西。據毛本及疏改。

除殤之喪者其祭也必玄注。玄冠玄端黃裳而祭。刊本脫上玄字。據宋本增疏並增。

卷三十四大傳

大夫士有大事省於其君注下疏。大夫二壝。則大夫無壇。刊本壇訛擅。壇訛單。據宋本改。

追王太王亶父注下疏。君王其終撫諸。刊本終訛後。據文王世子改。

上治祖禰疏。上正祖禰。是尊其尊也。刊本正下衍治字。又脫禰字。據集說刪增。

五曰存愛注。察有仁愛者。刊本有訛存。者訛也。據宋本改。

名著而男女有別也注下疏。楚平王。郯陽封人之女奔之。刊本郯訛鄖。據左傳改。

一輕一重其義然也疏。父母恩愛漸近。刊本母訛爲。據宋本及注改。

君有合族之道疏。有合會族人之道。刊本會訛食。據宋本改。

宗其繼別子之所自出者。案朱子云。之所自出四字。疑衍。注中亦無此文。至後作疏時方誤耳。

有小宗而無大宗者疏。以前經明卿大夫士有大宗。刊本士有訛小宗。據宋本改。

公子有宗道注下疏。鄭於此注遙釋前耳。刊本遙訛宗。據宋本改。

宗廟嚴故重社稷疏。始於家邦。刊本于訛周。據宋本改。

卷三十五少儀

敵者曰某固願見疏。因上已有。故此略之。刊本因訛固。據宋本改。

臣致筵於君注下疏。物謂文織畫繡之屬也。刊本物文二字互訛。據宋本改。

大白兵車不入廟門疏大白革路之旅刊本大白下衍兵車二字。又周禮革路刊本脫禮革二字並據宋本刪增。

受立授立不坐疏煩尊者故也刊本煩訛類據宋本改。

汜埽曰埽注不潔淸也音釋淸徐才性反刊本脫性字據釋文改。

不擢馬注已擢馬嫌勝故專之刊本專訛薄據宋本改。

僕者右帶劍疏以右手抽之使也刊本右訛左據宋本毛本改。

不戲色注下疏人當恒自矜持刊本人訛自據宋本改。

息則張而相之注怠惰也刊本惰訛墮據宋本改音義並改。

工依於法疏謂規矩尺寸之法式刊本式訛或今改。又士依於德注下疏餘並不取刊本取訛敢據宋本改。

匪匪翼翼注匪讀如四牡騑騑之騑刊本脫之騑二字據儀禮經傳通解引此注增。

武車不式注軍中之拜蕭拜刊本軍訛車據宋本改。

爲尸坐則不手拜蕭拜疏若平常祭無婦人之尸示主於夫刊本主訛至據毛本改。

凡祭於室中疏若儐尸則于堂刊本儐訛賓據宋本改。

大則執縶注下疏故大道韓盧宋猊刊本猊訛猊下並據宋本改。

僕御皆居右注僕或爲馴刊本馴訛騶據宋本及疏改。又疏此三人既不被優刊本三訛主據宋本改。

贊幣自左注謂爲君授幣刊本授訛受據宋本改疏並改。

祭左右軌范乃飲注軌與范聲同刊本軌訛范據疏說及後考證改疏並改。

廱爲辟雝音釋廱俱倫反刊本脫廱字今增。又其有折衝者注亦爲尺柄之類也音釋柄兵命反刊本脫之柄二字據周禮增。又六鄉舉黨六遂舉遂刊本下遂字訛爲據宋本改。

兵訛其。又帨本又作挽刊本挽訛稅並據釋文改。又尸則坐注尸左執爵刊本執訛就據宋本改。

又尊者以酌者之本爲上尊注下疏執爵者升自西階刊本爵訛慕據儀禮改。

卷三十六樂記

不足以動衆疏雖有小善恩未被物刊本有下衍以字今刪。

玉不琢注謂內則設師保以教刊本謂訛爲據宋本改。

術有序注下疏五族爲黨五黨爲州刊本脫五黨二字據周禮增。又六鄉舉黨六遂舉遂刊本下遂字訛爲據宋本改。

訛序據毛本改。又序州黨之學刊本州訛周據宋本改。

夏楚二物注夏稻也音釋稻山椒諸本椒訛撥據爾雅改疏並改。又凡學官先事注官居官者也刊本脫上官字據宋本增。又胥雅肆三注下疏各自勸勵刊本各訛容。又學者始來入學故云始入學習之也刊本始訛如故訛教並據毛本改。

息焉遊焉注息謂作勞休止於之息遊謂閒暇無事於之遊刊本於俱訛謂據宋本改。又退息必有居

疏各與其友同居刊本同訛閒據監本改。又夫然故安其學而親其師疏然如此也刊本也訛者。

又言安學業既深刊本學訛樂據宋本改。

呻其佔畢疏不曉經義但呻吟長咏刊本曉訛饒呻訛詐據宋本改。

背達其理刊本教者下複衍佛戾也教者五字據宋本刪。又教人不盡其材注下疏易說卦文也刊本文訛爻據宋本改。

相觀而善之謂摩音釋摩莫波反刊本莫波訛反波。又徐亡髮反刊本髮訛髮據毛本改。

發然後禁疏若情欲既發刊本若訛則據宋本改。

善待問者如撞鐘疏撞小則小鳴應之刊本撞訛鐘今改。

五官弗得不治音釋治直吏反刊本直吏訛有皮今改。

或源也或委也注源泉所出也刊本出訛來據宋本改。

卷三十七樂記

篇曰疏河間獻王好儒與毛生等共采周官及諸子言樂事者以作樂記刊本儒字訛作博古一字毛訛諸。

言訛云記下衍事也二字。又其內史丞王定刊本丞訛承定訛度。又禹成帝時爲謁者刊本脫馮字並據漢書藝文志改刪增。

聲相應故生變注下疏易文言文證同聲相應之義也刊本下文字訛又證訛謂據宋本改。

故禮以道其志疏此四事是防愼所感之具矣刊本具訛是據宋本改。

角亂則憂疏若角音之亂刊本角訛商今改。

桑間濮上之音注下疏今論說鄭國之爲俗刊本今訛命據宋本改。

禮樂皆得謂之有德疏言王者能使禮樂皆得其所刊本王訛正今改。

爵舉賢疏刑爵得所刊本爵訛罰據宋本及經改。

樂由中出故靜疏行之在心故靜也刊本在訛好據宋本改。

故事與時並注舉事在其時也刊本舉訛爲據宋本改。

故知禮樂之情者能作疏所以能制作也刊本也訛者今改。

干戚之舞非備樂也注下疏大武之樂其體美矣刊本其訛比據宋本改。

地氣上騰疏積氣從下升上刊本上訛在據宋本改。

卷三十八

是故先王本之性情疏因物念慮謂之情刊本物訛性據宋本改。又道達人情以五常之行刊本達訛夫據宋本改。又廣其節奏疏廣謂增習蓋廣其樂之節奏也刊本增訛憎今改。又律小大之稱注下疏無鴻殺也刊本鴻訛爲據毛本改。

使耳目鼻口疏耳目口鼻心想知慮刊本脫想字。又皆從和順以行其正直義理也刊本理訛禮並據

宋本改。

八風從律而不姦疏。言陰陽未合化矣。刊本陽訛氣。據宋本改。

詩言其志也疏。故以言詞說其志也。刊本脫故字。詞下衍言字。據毛本增刪。

樂者心之動也疏。與音聲相應之事。刊本脫訛續。據宋本改。　又注下疏。謂鳴鏡而退。刊本脫謂字。據宋本增。

而卵生者不殖。音釋、卵、力管反。殖、呼悶反。刊本管訛官。閩訛闕。據釋文改。　又疏爲之昭著之事。刊本著訛者。據毛本改。

吾端冕而聽古樂注下疏。凡冕服其制皆正幅。刊本皆字訛在其字上。今改。

今夫古樂注下疏。大祭祀。帥瞽登歌。刊本帥訛師。據周禮太師職改。　又鼓主發動象春。刊本象春訛衆音。據宋本改。　又雅如漆筩有兩紐疏。畫。刊本紐訛組。據周禮注改。

卷三十九

奠其德音注下疏。皆昭二十八年左傳文也。刊本八訛六。據左傳改。

爲鞉鼓椌楬壎篪注下疏。鼗七孔。刊本孔訛室。據周禮笙師注改。　又故周語單穆公云。刊本單訛覃。脫公字。據國語改增。

磬以立辨疏。能清別於衆物。則分明辨別也。刊本則訛明。據宋本改。

君子之聽音疏。四方皆五音相生。刊本相訛可。據宋本改。　又故記者不言也。刊本言也二字訛作同字。據宋本、毛本改。

夫武之備戒之已久疏。欲作武樂之前。先擊鼓備戒其衆。刊本武訛舞。據宋本改。

武坐致右憲左疏。以右膝至地而左足仰起。刊本起訛之。　又亦若吾子之言是也疏。言吾子相親之詞。刊本相訛長。並據宋本改。

夫武之備戒之已久。則既聞命矣疏。前經是夫子之聞。刊本子訛武。據宋本改。

總于而山立注。持盾也。音釋。盾、述尹反。又音允。刊本尹訛君。允訛久。據釋文改。

且夫武始而北出疏。則前云三步以見方是一成也。刊本是訛見。　又四成而南國是疆疏。舞者從北頭第一位卻至第二位。刊本一訛二。二訛三。並據宋本改。

封王子比干之墓注。崇賢也。刊本崇訛宗。據宋本改。　又注下疏。楚公子圍聘于鄭公孫段氏。刊本段氏訛假云。據左傳改。

而鄙詐之心入之矣注。鄙詐入之謂利欲生。刊本訛作鄙訛是貪多利爲生。據宋本改。

樂極和疏。故極盡于和也。刊本盡訛益。下故極盡于敬也句同。並據宋本改。

故人不能無樂疏。若見好事。內心不能無喜樂也。刊本喜訛善。據宋本改。

不使放心邪氣得接焉疏。邪氣。謂淫邪之氣。刊本淫訛滛。今改。

中和之紀疏。言人或樂聲。自然敬愛也。刊本愛訛畏。據宋本改。

卷四十雜記

以其絞復注下疏。訓爲安。刊本安訛委。據宋本改。

其輴有裧注下疏。封康叔以綪茷。刊本茷訛茂。據左傳改。

唯輴爲說於廟門外注下疏。故去輴也。刊本去訛云。據注改。

大夫以布爲輴注下疏。謂大夫士在路載以轜車。刊本轜訛輻。下句同。據宋本改。　又以輦爲輪。刊本輦訛輻。據宋本、毛本及儀禮既夕禮注改。

君計於他國之君注下疏。不分別尊卑皆同言卒者。刊本言訛年。今改。

大夫爲其父母兄弟注下疏。以黃麻爲首絰要帶。刊本首訛苴。　又鄭既約上之父服繐緦。刊本緦訛繐。並據宋本改。

無子則爲之置後疏。謂暫爲喪主。刊本主訛用。　又自然用大夫禮也。刊本用訛爲。並據宋本改。

內子以鞠衣褻衣疏。上所賜賜之衣。刊本上訛尚。今改。　又下大夫以禢衣疏。以重複爲之。刊本重訛裏。

又注下疏。謂內子初嫁爲卿妻。刊本嫁訛始。並據宋本改。

大夫不揄注下疏。士不云魚躍拂地故也。刊本云訛去。據宋本改。

卷四十一

總冠澡總疏。冠又用澡治總布爲纓。刊本總訛總。據宋本改。

遣車視牢具注下疏。包九个者。諸本者訛皆。據宋本改。

醴者稻醴也注下疏。故實此醴與醴醴之屬。刊本與訛於。據毛本改。

子拜稽顙疏。客既有事於殯。刊本殯訛賓。今改。

北輈。音釋。輈、竹由反。刊本竹訛行。今改。　又上介贈注下疏。更無所尊。刊本更訛西。今改。

介立于其左東上。刊本其訛門。　又使一介老某相執紼疏。其實介數各下其君一等。刊本各字君字俱訛客。並據宋本改。

卷四十二

雖諸父昆弟之喪注下疏。總之廡不變小功之葛。刊本總訛以。據毛本及服闋改。　又王父死未練祥注下疏。其祖祔入高祖廟。刊本祔訛傅。今改。

如未視濯。音釋。文角反。刊本文訛大。據釋文改。

出舍乎公宮以待事注下疏。故出舍公之宮館以侍君之祭事。刊本公訛云。據經及宋本改。

將祭而昆弟死疏。便可行吉祭也。刊本祭訛事。今改。

告賓祭薦而不食注。吉祭。告賓祭薦。刊本吉訛告。據宋本、毛本改。

三月不解疏。謂其未葬之前。刊本謂訛以。據宋本改。

不與人坐焉疏居即坐也刊本居訛者據宋本改

兄弟曰某疏故鄭注於子孫通稱名可知也刊本脫名字據宋本增

四十者執紼注成人二十以上至四十丁壯時刊本丁訛下據宋本毛本改

小功之末注下疏必父子俱在小功之末可以取婦刊本在訛有今改

卷四十三

其衰侈袂疏其袂半而益一刊本其訛而據宋本改

夫若無族矣注下疏云里尹閭胥里宰之屬者刊本者訛也今改　又亦是此國君爲主之義刊本義訛

設據宋本改

執玉不麻疏案聘禮刊本聘訛周據儀禮改　又似行聘享之事執玉得服衰絰者刊本似訛飯據宋本

改

由文矣哉注能用禮文哉刊本上哉字訛矣據宋本改

諸侯執璋五百人注下疏家邑大都采地方二十五里刊本二訛三據毛本改

七月日至疏十一月建子冬至既祭上帝刊本脫至字據宋本增

外宗爲君夫人注下疏云外宗謂姑姊妹之女刊本云訛示今改

有君命焉爾也疏此記之者亦記失禮所由刊本此訛作今改

內亂不與焉注下疏時季友不討慶父諸本脫不字據宋本改

宗人視之刊本視訛祝據宋本改

皆爵弁純衣疏爵弁者士服也刊本士訛上今改　又門當門疏門則當門屋上之中刊本中訛上據宋

本改

卷四十四喪大記

君夫人卒於路寢注下疏比君路寢爲小寢刊本比訛此據宋本改

復者朝服注用朝服而復之者敬也刊本復訛服據宋本改　又降自西北榮疏因取西北厠爲便也刊

本厠訛廁下同據毛本改

婦人哭踊疏通自上諸條並踊也刊本條訛侯據宋本改

內命婦姑姊妹注下疏此經內命婦與外命婦相當刊本內訛云據經改

大夫之喪注下疏故知是爲喪來哭者刊本知訛列據宋本改

特拜命婦疏此更申明拜命婦與士妻之異也刊本與訛於據宋本改　又弔者襲裘注下疏其錫衰緦

衰之等刊本緦訛麻據宋本改

即位則使人執之疏但使人代執之自隨不拄地也刊本但訛俱　又國君之命則輯杖疏雖爲敵國而

世子自卑刊本爲訛與並據宋本改

大夫士哭殯則杖疏謂將葬既啓之後刊本葬訛喪據宋本改

撫用斂衾去死衣注病時所加新衣及複衣也刊本上衣字訛依據宋本改　又疏及複衣刊本及訛乃

據毛本改

掘用浴衣疏以布作之生時有此也刊本此訛作據宋本改

掘用巾疏掘晞也淸也刊本掘訛巾據儀禮士喪禮注改

朝一溢米注下疏黃鐘之律其實一龠刊本黃訛云據漢志改

始食肉者疏謂脯後也刊本後訛一據毛本改

故主宗子注下疏主者大夫之稱經云故主故知關大夫君也刊本脫稱字故主二字據宋本增

君以簟席大夫以蒲席注下疏故司几筵諸侯祭祀席蒲筵繢純刊本司訛同繢訛韻並據周禮改

卷四十五

君無檡疏國君陳衣及斂悉宜用已衣刊本及訛乃據宋本改

非采列不入疏謂五方五色之采刊本色訛氣據宋本改

大胥是斂注下疏並引士喪禮商祝主斂刊本商下衍頌字據注刪

君錦冒注所以韜尸音釋韜本又作裻刊本裻訛安據毛本改　又夷衾質殺之疏熊氏分質字屬上殺

字屬下爲句刊本脫上殺字屬四字據宋本增

外宗房中南面疏此外宗等當在東房刊本此訛北　又小臣鋪席疏謂下莞上簟數於阼階上刊本數

訛簇並據宋本改

既卒哭而服王事疏言卒哭則有變服刊本變訛弔據宋本改

禫而從御疏行吉祭訖而後復寢刊本行訛祭據宋本改

父不次於子疏喪既卑刊本卑訛異今改

君於大夫世婦疏彼謂卿也刊本卿訛督據宋本改　又主人具殷奠之禮注君將來則具大奠之禮以

待之刊本大訛人據毛本改

若有君命命夫命婦之命疏若或有此諸賓左庭刊本賓訛侯據宋本改

士蓋不用漆疏言二祫二束者刊本言訛君據宋本改

攢置于西序刊本置訛至據宋本改

三采一貝注攢貝落其上及旁刊本貝落訛則絡據宋本改　又振容疏縣于地下爲容飾刊本容訛谷

今改

凡封用綍去碑負引注下疏其在旁之綍無碑也刊本在訛有今改

卷四十六祭法

有虞氏禘黃帝注其帝大昊音釋大音泰下大祖大社同刊本社訛昊據釋文改　又注下疏木火金水

士分時化育以成萬物。刊本水下衍及字。土下衍四字。據家語刪。　又是五帝爲天之佐也。刊本脫爲天二字。據下文增。　又玄黛產蟜極。蟜極產高辛。刊本蟜訛喬。據宋本及史記改。　又季秋大享帝。刊本季訛既。據月令改。　又雜問志云。諸本雜問訛親周。據宋本改。　又自夏以下。刊本下訛上。據注改。　又以夏之郊用鯀。刊本以訛而。今改。

相近於坎壇。音釋。坎、苦感反。刊本苦訛若。據釋文及毛本改。　又注下疏。雩呼吁嗟哭泣。刊本泣訛位。據宋本改。又呼字疑衍。因宋本同。姑存之。

皆月祭之疏。此之五廟。則並同日月祭之也。刊本上月字訛日。據集說改　又死曰鬼疏。既無廟。故死則曰鬼。刊本既訛故。據宋本改。

王自爲立社疏。王所自祭。刊本所自二字互倒。今改。

王下祭殤五注。皆當室之白。刊本皆訛昏。據宋本改。

卷四十七祭義

周還出戶疏。必有悚息肅肅然。刊本下肅字訛聽。　又注下疏。則吉祭亦當然也。刊本亦訛以。　又而皇氏謂尸謖之後。刊本謖訛稷。並據宋本改。

致愛則存。致慤則著注。存著。則謂其思念也。刊本著訛者。據宋本改。

夫人奠盎疏。夫人奠設盎齊之尊。刊本尊訛奠。今改。

其文王與疏。馬昭申云。刊本申訛中。據毛本改。

宮室既修注。修設。謂掃除及黝堊。刊本設訛室。脫掃字。據宋本、毛本改增。

先王之教因而弗改疏。因人心之孝弟。刊本心之二字互倒。據集說改。

郊之祭也疏。此一節論郊祀之禮。刊本郊訛祭。據經改。

鸞刀以割取膟膋疏。而膋以供炙肝及焫蕭也。刊本肝訛脂。蕭訛簫。據宋本改。

郊之祭大報天而主日疏。止明郊祭之禮。刊本止明訛上則。據宋本改。

宰我曰我聞鬼神之名注下疏。是聖人設教興致之令其如此也。刊本興訛時。　又熏蒿悽愴疏。但謂香臭也。刊本也訛生。並據宋本改。　又因物之精注下疏。既生魄。陽曰魂。刊本脫曰字。據毛本及左傳增。　又見聞以俟無注。見及見聞。皆當爲覿。字之誤也。刊本及訛以。據宋本改。　又音釋。覿、音間。徐方辯反。刊本古訛舌。今改。　又上下用情疏。下受上恩賜。刊本受訛愛。今改。

卷四十八

以爲醴酪齊盛。音釋。本亦作醴。刊本醴訛齊。據釋文改。

築宮仞有三尺。音釋。七尺曰仞。刊本七訛十。據釋文改。

理發乎外而衆莫不承順注。理。謂言行也。刊本謂訛爲。據宋本改。

參直養者也。音釋。參、徐所林反。刊本林訛材。今改。　又推而放諸東海而準。音釋。放、甫往反。刊本甫訛南。

據釋文及毛本改。　又孝有三疏。不使傾危以辱親也。刊本傾訛預。今改。　又其行曰養疏。言不能備孝之德。刊本備訛稱。據宋本改。

昔者有虞氏貴德而尚齒注下疏。鄭恐經云貴者皆班序在上。故明之。刊本明訛名。據宋本改。

是故朝廷同爵則尚齒注下疏。則於路寢門外日視朝。刊本日訛月。今改。　又居鄉以齒而老窮不遺注。雖貧且無子孫。無棄忘也。刊本且訛見。據宋本改。　又頒禽隆諸長者疏。謂四十九以下。旧舉頒禽之時。刊本舉訛軍。今改。

再命齒於族疏。但族親之內。計長幼爲班序。刊本班訛世。據宋本改。

耳目不達心疏。言中心思慮不達于親。刊本中訛忠。據宋本改。

卷四十九祭統

禮有五經疏。上說人之以禮爲急。此說祭爲急者。刊本祭訛禮。今改。

不求其爲疏。承致多福無疆于女孝孫。刊本于訛子。　又使女受祿于天。刊本使訛侯。據宋本、毛本改。

水草之菹注下疏。有深蒲醢醢。刊本醢訛醯。下又有醢醢句同。並據周禮醢人賦改。

苟可薦者莫不咸在注。咸、皆也。刊本皆訛是。據宋本改。　又夫人蠶于北郊疏。后太陰。故北郊。夫人少陰。合西郊。刊本脫上郊字。少陰下衍故字。據集說增刪。　又以其純服注下疏。若衣色可見。絲文不明者讀純。刊本脫可字。據集說增。

鋪筵設同几注下疏。故鄭注司几筵云。刊本司訛同。今改。

尸在廟門外疏。尸本是臣。而爲尸時。則尊在廟中耳。刊本耳訛君。據宋本改。

而舍奠于其廟疏。以非時而祭。故稱奠。刊本以訛似。據宋本改。

夫婦相授受。不相襲處疏。不能蝕故處。以明男女有別。刊本執訛致。據宋本、毛本改。

以至尊既祭之末而不忘至賤疏。更廣明貴有餘分與至賤爲恩之深也。刊本貴訛既。據宋本改。

勳勞慶賞注。王功曰勳。刊本王訛世。疏內同。據周禮改。　又酌之祭器。言斟酌其美傳著于鑑鼎也。刊本傳訛傅。據宋本及疏義改。　又身比焉順也疏。先稱祖德而已身親自著名次于下。刊本親訛雖。據宋本改。

昔者周公旦。音義。謙音無。案此段刊本沿明監本之誤。今移在前是誤也句下。刊本王訛至。據宋本改。

卷五十經解　良公問　仲尼燕居

樂之失奢疏。樂主廣博和易。刊本和訛知。據宋本改。

升車則有鸞和之音注。故升車則馬動。刊本故訛前。據續經傳通解引此文改。

謂之有方之士注下疏。衞莊公寵公子州吁。刊本子訛孫。據左傳改。

親之也者親之也疏。欲使婦人亦親已也。刊本脫欲使婦人四字。據宋本增。

大王之道也注下疏國人束修奔走而從者三千乘刊本乘訛成據尚書大傳改
子產猶乘人之母也注子產嘗以其乘車濟冬涉者而與梁不成刊本與訛車據宋本改
官失其體刊本體訛禮據宋本改　又味得其時注下疏案周禮食醫刊本醫訛醫據周禮改　又言教
學各以其書之義類故云得其竅刊本教訛故據宋本改
敢問蘧其窮與注見其不達於禮刊本達訛違據毛本改

卷五十一孔子閒居　坊記

以致五至而行三無疏子夏覆問五至三無之事刊本脫問字據宋本增
是故正明目而視之注云耳不能聞目不能見行之在心也刊本云訛人在下衍留字據集說改刪
氣志不違注不違者民不違君之氣志也刊本民訛只　又起猶從也刊本從訛行並據宋本改
敢問何如斯可謂參天地矣刊本參下衍於字據宋本及唐石經刪　又是湯之德也注是湯奉天無私
之德也刊本天訛于據宋本改
辟則坊與疏譬如坊之礙水刊本礙訛擬　又命以坊欲疏又設法令以坊民之惡欲也刊本法訛依並
據宋本改
故制國不過千乘注下疏案鄭注小司徒云刊本小訛公據周禮注改　又小國之下大夫采地方一成
刊本成訛城今改

家無二主注下疏上亦有以語肥也刊本主下衍者字語肥也訛作脚服乎據國語刪改　又君不與同
姓同車注下疏取號之旂刊本取訛助據國語改
受爵不讓注貪爵祿刊本貪訛食據宋本改
詩云先君之思注下疏案鄭志答炅模云詩記時就虞君後得毛傳乃改之刊本答下衍曰字時下衍孰
字據宋本刪
則下天上施注民愛之如天矣刊本愛訛受據宋本改
示民不淫也刊本脫民字據宋本增
陽侯猶穀繆侯而竊其夫人注下疏未聞何國君刊本何訛同　又王以鬱鬯禮之刊本鬱訛爵並據宋
本改

卷五十二中庸

可離非道也疏若荒梗塞澀之處是可離棄刊本梗訛便據明嵒本、毛本改
中庸其至矣乎疏其中庸之德至極美乎刊本美訛義據毛本改　又人莫不飲食也疏符朗爲青州刺
史善能知味刊本朗訛即據宋本、毛本改
白刃可蹈也疏尚可履蹈而行之刊本履訛履據毛本改
衽金革音釋又而鴆反刊本鴆訛鳩據釋文改　又南方之强也疏謂荆揚之南刊本揚訛陽今改　又

不變塞焉註下疏今不改變已志以趣會於時也刊本改訛解據宋本改
素隱行怪注弗爲之矣恥之也刊本恥訛取據宋本改
射有似乎君子疏此一節覆明行道在身之事刊本明訛相據毛本改
故大德必得其位疏黑綠不代蒼黃言孔子黑龍之精不合代周家本德之蒼也刊本綠訛錄上不字訛
答據宋本、毛本改　又嘉樂君子疏嘉、善也刊本善訛意據毛本改
壹戎衣注一用兵伐殷也刊本用訛月今改　又武王末受命注下疏若四時常祀惟后稷及太王王季
之等刊本惟訛雖據宋本改
哀公問政疏并明達道有五刊本明訛行　又或困而知之疏謂臨事有困刊本謂訛得並據毛本改
修身則道立疏則道德興立也刊本興訛立據毛本改　又敬大臣則不眩疏前文不惑謂謀國家大事
刊本脫謂字據宋本增
去讒遠色音釋遠于萬反刊本萬訛邁　又治亂持危疏諸侯國內有亂則治討之刊本討訛計並據毛
本改

行前定則不疚疏故人不能病害也刊本能訛行據毛本改

卷五十三

而道自道也注所以自道也刊本也訛達據宋本改
今夫天注皆合少成多刊本訛作言天地山川　又自小至大刊本自訛積並據宋本改
故君子尊德性疏前經明聖人性之至誠刊本前訛一據宋本改
百世以俟聖人而不惑疏亦堪俟待後百世之聖人其道不異刊本百訛世不訛本據宋本、毛本改
仲尼祖述堯舜注下疏天不得正其元則不能成其化也刊本化訛元　又不顯惟德疏證君子之德猶
若文王刊本若訛美並據宋本改

卷五十四表記

褻襲之不相因也疏欲使民人無相褻瀆刊本褻訛襲據宋本改
是故君子議道自已注自已自盡已所能行刊本行訛仁據宋本改
仁之難成久矣注言能成仁道者少也刊本仁訛人據宋本改　又詩云惟鵜在梁疏鵜是汚澤也刊本
汚訛沔據毛本改
求福不回注不爲回邪之行以要之刊本脫以字　又故自謂便人注辟仁聖之名云吾便習於此事之
人耳刊本吾作自　又昭事上帝疏以昭明道德尊事上帝刊本尊訛厚　又后稷天下之爲烈也疏
故此經明后稷證名不可過行也刊本明訛名並據宋本增改
憲而愚刊本憲訛蠢音義疏並訛據宋本及釋文改　又賊而蔽疏至其蔽末刊本蔽訛蔽今改
虞夏之文不勝其質疏夏家雖文比殷家之文猶質刊本家訛周　又虞帝不可及也疏此特明虞帝之

美。刊本特訛時。　又寬而有辨疏。臣下敬舜之寬容。刊本下訛之。並據宋本改。　又德威惟威疏。下威訓畏。刊本畏訛長。今改。

事君大言入則望大利注。入謂君受之。刊本謂訛爲。據宋本改。

式穀以女疏。君若用其善。人則當用女也。刊本當訛善。據毛本改。　又言爲臣之道。刊本臣訛女。據宋本改。

君子之接如水。小人之接如醴疏。如兩水相交。閒本水訛本。　又小人以虛詞相飾。如假兩醴相合。刊本飾訛節。兩訛酒。據宋本、毛本改。

不思其反疏。不思念其本恩之反覆。刊本本恩訛不思。據毛本改。

辭欲巧疏。與巧言令色者異也。刊本與訛於。據毛本改。

小事憮時目注下疏。凡小事涖下者。刊本涖訛苑。據毛本改。

大人之器威敬疏。以上經明在國內事。刊本經明二字互倒。據毛本改。

卷五十五緇衣

篇目疏。劉瓛云。公孫尼子所作也。刊本瓛訛獻。據宋本改。

禹立三年疏。設必本性蓋有仁道。刊本有訛行。據宋本改。　又赫赫師尹疏。證民之法則於上。刊本之訛其。據宋本、毛本改。　又成王之孚疏。證君有善與下爲法式也。刊本君訛若。脫下字。據宋本改增。

其出如綸注下疏。有秩郡所置。刊本郡訛部。據漢書改。

靖共爾位疏。靖謀其具爾之祿位。刊本具訛其。據宋本改。

毋以內圖外注。大臣柄權于外。音釋、柄、音秉、兵永反。刊本永訛丞。據毛本改。

大臣不治而邇臣比矣疏。與上相親比故也。刊本故訛政。據宋本改。

資多祁塞。刊本祁訛祈。注及疏同。據宋本改。

故君子多聞質而守之注。質、猶少也。刊本少訛以。　又出入自爾師虞注。當由女衆之所謀度。刊本謀訛築。並據毛本改。

私惠不歸德疏。不用留意於此等之人。刊本於訛如。據宋本改。

苟或行之必見其成疏。證人之所行。終須有效也。刊本行訛以。據宋本改。

卷五十六奔喪

若未得行疏。有人代已則可行也。刊本有訛則。脫則可行三字。據集說改增。

丈夫婦人之待之也注下疏。以本天屬。不得全同女賓故也。刊本本天訛奔夫。據宋本改。

無服而爲位者注下疏。其族姑姊妹爲族伯叔兄弟。刊本脫妹字。今增。

卷五十七服問　間傳

既練矣有期之喪注。首絰除矣。爲父既練。刊本複衍此八字。今刪。　又注下疏。得爲三年之喪而行練也。

刊本行訛後。　又夫人如外宗之爲君也注下疏。是諸侯外宗之婦也。刊本宗訛親。並據宋本改。

有事其縷。無事其布。曰總疏。其細如絲。故云總。刊本絲訛總。今改。　又無所不佩疏。吉祭之時。身著吉服。刊本著訛作尋常二字。據集說改。　又注下疏。紛帨之屬。刊本帨訛脫。今改。　又既練遭大功之喪注下疏。今經大功。又既葬。刊本今訛本。據宋本改。

斬衰之葛注。此章言有上服既虞卒哭。刊本章訛竟。今改。　又主爲大功之殤長中言之。刊本中訛申。據毛本改。

卷五十八三年問　深衣　投壺

若駟之過隙疏。駟馬駿疾。刊本駿訛鯫。今改。

至親以期斷疏。但一期也。刊本一訛以。據宋本改。

故可以爲文可以爲武注下疏。深衣是諸服之下。刊本服訛侯。據宋本改。

命弦者曰注下疏。故須中間若一也。刊本須訛頌。據宋本改。

卒投可射執算注。尚技藝也。音釋、技、其綺反。刊本綺訛待。據釋文改。

請立馬注。當其所釋算之前。刊本之前訛時也。　又一黨不必三勝。刊本必訛得。疏內同。　又馬各直其算疏。所釋之算當中之西也。刊本當訛東。並據宋本改。　又注下疏。以投壺射之類。故知亦三番而止。刊本射下衍禮觀二字。脫類字。故字。據宋本刪增削淨。

算多少視其坐疏。此亦玉篇之後。記者之書也。刊本後訛意。記者之訛彼。以正。據宋本改。

壺用之爲射禮注下疏。是燕樂之事。刊本燕樂訛樂禮。據宋本改。

卷五十九儒行

篇目疏。儒者。濡也。以先王之道能濡其身。刊本二濡字俱訛儒。據宋本改。

丘少居魯衣逢掖之衣注下疏。故有異於人所行之事。刊本有異訛孔子。　又愛其死以有待也疏。此解不爭也。刊本此訛非。　又儒有不寶金玉疏。此一經明儒者懷忠信仁義之事也。刊本一訛解。　又不貪金玉利祿以與人競。刊本與訛爲。　又不祈土地疏。不祈土地之富。刊本訛作祈土之福。並據宋本改。　又儒有委之以貨財注下疏。而順從所謀之事也。刊本脫事字。據毛本增。

毀方而瓦合注下疏。爲屈已同凡。刊本凡訛瓦。今改。

溫良者仁之本也疏。是仁者儒行之本。刊本者訛之。據宋本改。

卷六十大學

在明明德注。謂顯明其至德也。刊本顯訛在。　又人之視已疏。雖暫時揜藏。刊本訛作銷沮閉藏。　又此謂誠於中疏。言此小人既懷誠實惡事於中心。刊本誠訛詐。並據宋本改。　又赫兮喧兮疏。喧然威儀宣著。刊本著訛美。今改。　又邦畿千里疏。止於至善。刊本止訛在。據宋本改。

人之有技注。有技才藝之技也。刊本下技字訛士。　又聰訟疏。言聖人不惟自誠己意。刊本聖人不三字

訛作聽訟者。又使無訟乎疏。是夫子之詞。刊本是夫子訛斷獄。又大畏民志者。是記者釋夫子無訟之事。刊本訛作能自誠而使民誠意自。又寔能容之疏。寔是也。刊本是訛寔。並據宋本改。又孟獻子曰注下疏。士若恩賜及食。刊本士訛上。又但非其常。刊本常訛當。並據宋本毛本改。

卷六十一冠義　昏義　鄉飲酒義

冠義篇目疏。黃帝造火食旒冕。刊本旒訛旃。據儀禮經傳通解引世本改。又大夫冠之年雖無文。刊本雖訛蹤。據集說引此疏改。

凡人之所以爲人者疏。禮義之事。終身行之。刊本事訛中。又見於母母拜之疏。重從尊者處來。刊本尊訛奠。並據宋本改。又成人之者疏。以左傳魯襄公冠于衡成公之廟。刊本襄訛成。據左傳改。

昏義篇目疏。禮婦爲夫之長殤。刊本婦字夫字互訛。據儀禮喪服總麻三月章改。又所以重繼嗣也。刊本所以二字訛作非繼訛昏。據詩標有梅疏改。

男先於女也疏。釋命親迎之意。刊本釋訛適。今改。又婿執雁入疏。當碑揖。刊本脫揖字。據宋本增。又共牢而食疏。婿東面。婦西面。刊本脫婦西面三字。據毛本增。

古者天子后立六宮注下疏。內小臣掌王之陰事陰令。刊本內小臣訛內宰。又陰令謂王所求爲於此宮也。刊本謂訛爲。據周禮及注改。

是故男教不修疏。木當克土。刊本木訛卯。又火反克水。刊本水訛木。今改。

鄉飲酒義篇目疏。若天子之鄉。則升學士於天子。刊本脫之字。又將升之時。刊本訛作將用升之。又擇學士最賢者使爲賓。刊本擇訛事。脫者字。並據集說改增。又三年大比。獻賢者於君以禮賓之。刊本大比訛作將。脫之字。據儀禮疏改增。

六十者三豆疏。其賓介之豆。無正文。刊本賓訛有。又合諸鄉射疏。既州長教射。刊本長訛正。並據宋本改。又降說屨升坐疏。猶能節文自終。刊本文訛立。據經改。

卷六十二射義　燕義

夫君臣習禮樂而以流亡者注。流。猶放也。刊本放訛族。據宋本改。

賓軍之將注。猶猶敗也。音釋。覆方卜反。刊本卜訛士。據釋文改。又旋期稱道不亂者注。道。猶行也。刊本脫道猶二字。又子路出延射疏。乃使二人舉觶。刊本觶訛觴。又不復能射。刊本復訛是。又雖不能射。與在賓中。刊本賓訛射。並據宋本改。又魯使公問之裘注下疏。又詩毛傳云。八十曰耋。刊本傳訛箋。據詩秦風車鄰傳改。

爲人父者以爲父鵠注下疏。非質是鳥也。刊本是訛昼。又凡賓射之侯謂之正。刊本凡訛賓。又畿內諸侯賓射。刊本畿內訛設鵠。又天子用五正三正二正之侯。刊本之字訛作若諸二字。又其卿大夫射。刊本其卿二字訛作用。又畫以雲氣。刊本訛作有白布者。並據宋本改。

天子將祭必先習射于澤疏。是主皮之射亦在於澤也。刊本在訛近。據集說改。又是知於澤中射權質

而已。刊本知訛故。據宋本改。

君子無所爭。音釋。揖讓而升下絕句。刊本句訛爭。據釋文改。

何以聽疏。言何以能聽此樂節。刊本以訛人。又循聲而發疏。循聲者。謂射者依循聲樂而發矢。刊本者訛若。並據宋本改。

燕義篇目疏。故燕禮記云。若有王事是也。案燕禮記無此文。檢記奏肆夏注云。卿大夫有王事之勞。則奏此樂。疑此燕禮記下脫注字。

令其卒伍疏。付授以車甲。刊本付訛傳。據宋本改。

卷六十三聘義　喪服四制

三讓而后傳命注下疏。皆由賓讓而後至於三。刊本脫由字。三字訛作主人二字。又若賓不讓則不至於三。刊本三訛主。據集說增改。

還圭璋疏。主國之卿。刊本國訛人。今改。

使者聘而覘疏。自相勸厲。刊本相訛勉。據集說改。又注下疏。案昭九年左氏傳云。刊本九訛元。據左傳改。又故不同也。刊本同訛問。據集說改。

聘射之禮疏。弊如冠昏之屬。暫時即畢。刊本畢訛易。據集說改。

君子貴玉而賤瑉注。或作玫也。音釋。又音枚。刊本枚訛救。據釋文改。又疏因論玉有諸德。刊本有訛則。又廉而不劌疏。亦能斷割而不傷物。刊本能訛有。並據毛本改。又珪璋特達注下疏。所以璧琮則加於他物。刊本脫璧字。據宋本增。

以節制者也疏。故更明無二尊之理。刊本尊訛事。據宋本改。

四庫全書考證卷十三

經部

禮記集說

禮記集說　宋衛湜撰

名氏

魏田氏瑩刊本魏訛唐據三國志改。

唐趙氏匡刊本匡下衍采字據唐書刪。

卷一

狼毋求勝說毋求勝毋求多爲傷平也刊本脫毋求勝毋四字今增。

夫禮者所以定親疏說女君爲妾若服報之則太重刊本脫報字據宋本增。

卷三

大夫七十而致仕說明君尊賢之故刊本尊訛貪據宋本改。

卷四

長者與之提攜說奉長者之手爲長大當扶持長者故先學之刊本脫奉長者之手五字據孔疏增。

必愼唯諾說唯之聲速而質刊本速訛遠今改。

卷五

娶妻不娶同姓說唐李守素有肉譜刊本脫守字據附唐嘉話及天中記增。

卷六

其飯不澤手說。不澤手爲汗生不絜也。刊本生訛手。據正義改。

餕餘不祭說。凡食人之餘及日晚食朝饌之餘。刊本脫朝字。據宋本增。

卷八

武車綏旌說。武不可覩。欲其隱也。刊本觀訛觀。據左傳改。

前朱鳥而後玄武說。軍前宜捷。故用鳥。刊本鳥訛鵲。據宋本改。

卷九

君車將駕說。勇士亦從趨在後。刊本士訛力。據孔疏改。

卷十

立則磬折垂佩說。故佩磬委於地。刊本脫磬字。據宋本增。

卷十一

厭冠不入公門說。厭冠。謂厭帖無梁縐。案梁縐。宋本作者弱。與此異。

大夫死衆說。衆謂軍師。刊本軍訛君。據宋本改。

卷十三

庶人僬僬說。直惰而徑行。刊本訛心而盡惰四字。據檀弓改。

卷十四

難曰輸音說。輸。猶長也。刊本猶長訛長聲。據宋本改。　又梁曰薨其說。薨其。以其稈之登於場者。刊本稈說桿。據博雅改。

視不上於袷說。綏讀爲妥。妥視。爲視上於袷。刊本脫一妥字。據鄭注增。

卷十五

公儀仲子之喪說。案賓位之法。刊本法訛位。據宋本改。

卷十六

大功廢業說。業謂所學習業學業。則身有外營。刊本脫學業二字。據宋本增。

卷十七

子夏既除喪說。二者雖情異。善其俱順禮。刊本其訛同。據宋本改。

卷十九

今一日而三斬板說。三斷上之旁殺。刊本上訛止。據宋本改。

君不舉說。殺牲盛饌曰舉。刊本饌舉二字互訛。據周禮膳夫注改。

卷二十一

塗車芻靈說。束茅爲人馬。刊本馬訛馬。據宋本改。

卷二十三

其高可隱也說。謂高四尺所。亦節也。刊本亦訛示。據宋本改。

季孫之母死說。然君在大夫得私爲二子辟位者。刊本夫下衍不字。據孔疏刪。

衣裒而繆絰說。繆。讀爲木。刊本木訛不。據宋本改。

卷二十四

天子之田方千里說。又元命包云。周爵五等。法五情。刊本情訛精。據宋本改。

次國之上卿說。其位。將同小國在下爵異。同在上耳。刊本位爵二字互倒。案其位爲絕句。以爵之同異。別位之上下也。據宋本改。

卷二十六

天子之縣內方百里之國九說。其大夫卿於二百里爲采地。鄉則於三百里爲采地。刊本二訛三。三訛四。並據宋本改。

卷二十七

外諸侯嗣也說。嗣所以傳其國。刊本脫嗣字。今增。

卷二十八

不及以政說。示弗故生也。案示宋本作亦。與此異。

卷二十九

諸侯賜弓矢然後征說。盧弓一。盧矢百。刊本一訛十。百訛千。並據尚書改。

天子諸侯無事則歲三田說。皆腊鱐乾藁之類。刊本鱐訛鮮。穗訛藁。據周禮改。

卷三十

庶人縣封說。皆祭與喪葬逆文。是一時之事。刊本事訛言。據宋本改。

天子七廟說。明五世之後不復繼於別子。刊本於訛以。據宋本改。　又如周公之後。伯禽已受封于魯。刊本如訛知。今改。

卷三十二

古者公田籍而不稅說。制公田不稅夫。刊本制訛惟。據宋本改。

西方曰狄鞮說。所謂鞮鞻氏是已。刊本鞻訛鞮。據周禮改。

卷三十三

凡制五刑說。五刑。即墨、劓、宮、大辟是也。刊本剕訛刖。據尚書改。

卷三十五

五十異粺說。在家自養之法。隨年爲品也。刊本自訛食。據宋本改。

七十不俟朝說。大夫士之老者。君揖則退。刊本君揖二字互倒。據宋本改。

卷三十六

瘠壟跂麟斷者說。官師所不材。宜于食土。刊本脊說掌。據脊語改。

天子之縣內說。畿內本供天子。又有郊關鄉遂。準擬公卿王子弟采邑。刊本供說寫。又說之。據宋本改。

卷三十八

其祀戶說。司察小過作譴告者。刊本告說詰。據祭法七祀注改。

卷四十

上丁命樂正習舞釋菜說。丁亥萬用入學。刊本用說舞。據夏小正改。　又飲之於朝。正尊卑。天子親在。刊本在說往。據宋本改。

卷四十一

鳴鳩拂其羽說。鵰鶚。戴侗。刊本鵰鶚說鷐鳩。據爾雅改。

孟夏之月日在畢說。昏角六度中。去日一百一十七度。刊本上一字說二。　又土星七度。刊本土說七。並據宋本改。

祭先肺說。祭肺心肝各一。祭醴三。刊本三說二。據宋本改。

卷四十二

日在東井說。五月節日在井十六度。刊本節說五。據宋本改。

命樂師修鞀鞞鼓說。深一尺八寸。中有椎柄。連底桐之。刊本八說分。桐說擅。據爾雅注改。

卷四十三

羣鳥養羞說。鷹乃祭鳥於孟秋之第四候。刊本鳥說魚。今改。

卷四十五

大飲烝說。烝。謂有牲體爲俎也。刊本烝說蒸。據經改。

卷四十八

遂既封改服而往說。布深衣。裁上衽。刊本裁說扳。據鄭注改。

卷五十

雷鼓雨說。以中聲爲節。則溫和而明達。故名曰雨。刊本名說明。今改。

卷五十一

必釋奠于先聖先師說。天子命之。使立學者必釋奠於先聖先師。刊本使說始。據宋本改。

卷五十二

其朝於公內朝則東面北上說。王族故士。虎士。在路門之右。刊本故說旅。案周禮司士職文及注疏皆作故士。對新士言也。今據改。

卷五十三

反登歌清廟說。說合樂之所美以成其意。刊本說說諸。據宋本改。

卷五十五

大夫具官說。於是始有金石之樂禮也。刊本樂禮二字互倒。據左傳改。

卷五十九

禮器是故大備說。大備自耕至於食之而肥。刊本而說弗。據宋本改。

卷六十一

三獻爵說。以祭服差之。刊本祭說冕。據宋本改。

君在阼說。以卿大夫以下唯有東房。刊本大夫說夫人。據宋本改。

卷六十三

賓入大門而奏肆夏說。主人納賓。賓是己之臣子。刊本脫一賓字。據宋本增。

卷六十四

朝覲大夫之私覿說。周衰。有臣從君而行。刊本行說私。據宋本改。

釋之於庫門內說。祊謂之門。刊本祊門二字互說。據釋宮改。　又釋天云。刊本天說者。據宋本改。

社祭土而主陰氣說。北墉絕其陽。通其陰而已。刊本墉說墉。案孔疏。惟開北墉。與上文北墉義別。今據改。

卷六十五

社所以神地之道也說。主以陰氣而位于北墉。刊本墉說牖。案經文。君南鄉于北墉下。答陰之義也。鄭注。謂之墉。今據改。

卷六十八

縮酒用茅說。泲之以茅。縮去滓也。刊本泲說稍。　又以司尊彝說。時祭二者三酒。刊本說說況。並據宋本改。

卷六十九

子事父母說。紛帨。拭物之巾也。刊本之下衍佩字。據宋本刪。

卷七十

黍醴漿水說。水者。清醴也。刊本醴說新。據義疏改。

卷七十一

妻將生子說。側室謂夫之室次燕寢也。刊本夫說夾。據宋本改。

卷七十二

世子生則君朝服說。則少牢禮髦是也。刊本髦說髮。據儀禮改。

十有五年而笄說。以禮見問則得與夫敵禮。刊本見說聘。據宋本改。

卷七十三

動則左史書之說。尚書記言誥之事。刊本誥訛語。據宋本改。
諸侯玄端以祭說。大裘爲上。其餘爲裨。刊本裨訛埤。據宋本改。

卷七十五

鬷爲齋說。衣有著之異名也。刊本有訛者。據宋本改。

卷七十七

復不過時說。假且啓云。日中還。不得過中。刊本脫假字。據監本增。

卷八十二

從服者所從亡則已說。於彼非親屬。空從此而服彼。刊本此訛而。據孔疏改。
大功者主人之喪說。大功主者爲之練祥。刊本者訛人。據宋本改。
斬衰之葛說。苴絰大搹。去五分一以爲帶。刊本苴訛首。據宋本改。

卷八十三

除殤之喪者說。殤無變。文不縟。刊本縟訛稿。據正義改。

卷八十四

上治祖禰說。論武王伐紂之後。外治親屬合族之禮。刊本外訛因。據宋本改。
異器械說。器謂楬豆房俎禮樂之器。刊本楬訛鞨。據宋本改。

卷八十五

有小宗而無大宗者說。卿大夫士有大宗。有小宗。刊本士訛自。據宋本改。
宗其士大夫之適者說。士大夫之身與庶公子爲宗。刊本身訛兄。據宋本改。

卷八十六

不顯於大家說。謂卿大夫之家。刊本脫卿字。據宋本增。
執君之乘車說。君不在車。刊本車訛中。據宋本改。

卷八十七

介爵酢爵僎爵說。僎或爲馔。刊本馔訛騈。據宋本改。
飲酒者禮者酬者。刊本禮訛機。據監本改。

卷八十八

是以設閑說。善良者未至於賢。故止於有閑而已。刊本閑訛謂。今改。
大學始教說。其義七也。刊本七訛士。案經文。此七者教之大倫也。今據改。

卷九十

或源也或委也說。源、泉所來也。刊本來訛出。據鄭注及纂言改。

卷九十一

樂記說。曰昭本曰昭頌。案昭。纂言本並作招。與此異。
商亂則陂其官壞。案官陳氏集說作臣。此從注疏本。
鄭衛之音說。論語曰。大師摯適齊。刊本論語訛孔子。今改。
樂者通倫理者也說。若瓠巴鼓瑟。游魚出聽。刊本游訛流。據荀子改。

卷九十三

故知禮樂之情者能作說。知足以藏往。刊本藏訛知。據周易改。
治定制禮說。如周王太平。乃制禮也。刊本王訛公。據孔疏改。

卷九十四

及夫禮樂之極乎天而蟠乎地說。此經盛論禮樂之大原。刊本脫原字。據孔疏改。

卷九十五

風雨不節則饑說。風雨飄漲。凍厲有不時者。刊本不時二字互倒。據孔疏改。
奮末廣賁之音作。而民剛毅說。亂氣狡憤。刊本亂訛血。據左傳改。

卷九十八

然後聖人作爲鞉鼓椌楬壎篪說。篪七孔。刊本孔訛室。據詩疏改。

卷一百一

男子附於王父則配說。配與不配。祭饌如一。刊本下配字訛與。據鄭注改。
主妾之喪則自祔說。無妾祖姑則女祔于女君。刊本妾祖二字互倒。據孔疏改。

卷一百二

大夫冕而祭於公說。此亦云弁而祭於已。與少牢異。故鄭注云。唯孤爵。刊本孤訛故。據孔疏改。
素端一皮弁一說。十五升白布爲衣。刊本白訛也。據孔疏改。

卷一百三

小祥之祭說。鄭注曾子問云。刊本曾訛云。據曾子問改。

卷一百四

地有餘而民不足說。不能撫養使民逃散。刊本不能訛今之。據孔疏改。
圭公九寸說。此明五等諸侯所執圭玉之制。刊本明訛名。圭訛龜。並據孔疏改。
疈長三尺說。下廣上狹。象天地數也。刊本下上二字互訛。據經及孔疏改。

卷一百五

外命婦率外宗哭於堂上北面說。婦人無堂下位。故皆堂上北面。刊本下上二字互訛。據經及孔疏改。
主人卽位于戶內。主人東面。刊本婦訛戶。據經改。
夫人世婦在其次說。既殯。主人主婦室老皆杖。刊本老訛至。據孔疏改。

卷一百六

食之無算說居喪因病不能頓食隨須則食刊本須訛頻　又蠡米爲飯刊本米爲二字互倒並據孔疏改

小斂布絞縮者一說小斂陳衣于房中與大夫異刊本與訛則據鄭注改

卷一百七

主人送於門外拜稽顙說宋先代之後刊本先訛三今改

振容黼荒火三列黻三列刊本黻訛黼據經改　又說火形如半環刊本形訛行據孔疏改

卷一百八

瘞埋於泰折說我其以璧與圭瘞俟爾命案瘞尚書作歸與此異

能出雲爲風雨說風雨雲露並益於人刊本露訛箱今改　又周禮大宗伯備列諸祀而不見祭四時寒暑水旱者刊本四訛日據經文及孔疏改

七代之所立者禘郊宗祖說所不變者則數其所法而已刊本已訛以據孔疏改

致齋於內說此一節明祭前齋日之事刊本日事二字互倒據孔疏改

卷一百十一

祭日於壇說而日乃一周於天刊本日訛月據尚書孔疏改

卷一百十二

因物之精說陰爲野土者此百物之精也刊本土詐五據經改　又明命鬼神以爲黔首說黔首漢家僕隸謂蒼頭以蒼巾爲飾刊本蒼並訛倉飾訛節並據孔疏及漢書改

無加以鬱鬯說此無卽大尊或云子男之禮刊本云訛可據孔疏改

卜三宮之夫人說既據諸侯則夫人唯一人刊本夫人訛大夫據孔疏改

卷一百十三

冠而總干說教諸侯之弟次事親也刊本弟訛孝據鄭注改　又太子少長知好色則入學刊本子訛少據漢書改

壹命齒于鄉里說及衆賓皆升就席刊本就訛受據孔疏及儀禮射義改

是故以四盞黍說餕之時君與四卿用四盞黍刊本上四字訛之據經及孔疏改

卷一百十六

六月丁亥說夏之孟夏是周之六月也刊本下夏字訛月據孔疏改

卷一百十七

入其國其教可知也說謂諸侯受命入其國而爲君刊本受命二字互倒今改　又慆堙心耳刊本慆訛滔據左傳改

卷一百十八

修其宗廟說除服之後刊本後訛服據孔疏改

不閉其久說不使閉塞其能久刊本其訛不據孔疏改

卷一百十九

恭而不中禮說給謂捷給刊本上給字訛捷據孔疏改

味得其時說又獵人冬獻獌刊本冬訛春據孔疏及周禮改

兩君相見說言上經所說禮外猶有九事九事之中兩君相見大饗有四刊本脫下九事二字　又下管象武及籥序興說以後與夏籥文舞次序更遞刊本舞訛武並據孔疏增改

夫蠻達於樂而不達於禮說不甚通達於禮刊本甚訛特據孔疏改

卷一百二十

無聲之樂氣志不違說初言不違民但不違君之志氣而已刊本上違字訛爲據孔疏改

三王之德參於天地說言天帝命此殷家刊本帝命二字互倒據孔疏改

弛其文德協此四國說以矢爲弛以沿爲協聲之轉也刊本轉訛物今改

卷一百二十一

禮者因人之情而爲之節文說禮之所制者亦多術矣刊本制訛則今改

都成不過百雉說長三丈爲雉刊本三丈訛二尺據鄭注改　又成方十里刊本成訛城據司馬法及孔疏改　又其臨敵對戰之時則同刊本敵對二字互倒據孔疏改　又兩之一卒適吳刊本之訛卒據左傳改　又公之大夫與侯伯之下大夫俱方二十五里刊本脫侯字據孔疏增

卷一百二十二

民猶爭利而忘義說以此坊民則民無所踰刊本無所二字互倒今改

醴酒在室說醴醆在戶刊本醆訛酒據禮運改　又堂上觀乎室說詔祝升奠皆在室刊本奠訛首據孔疏改

取妻不取同姓說吳女當云夫人姬氏刊本女訛氏據孔疏改

婿親迎見於舅姑說不至謂違婦事而有所不至也刊本脫上不字今增

卷一百二十三

中庸說此愚於名篇之義所以不得取此而遺彼也刊本愚於二字互倒據朱子全書改

卷一百二十四

道也者不可須臾離也說如公此言只是說道也刊本此訛千今改　又而其違禽獸也何遠哉刊本違訛爲據朱子或問改

喜怒哀樂說不倚之謂中甚善語猶未瑩刊本語訛與　又程子譏之以爲不識大本刊本識訛失並據

朱子全書改。

卷一百二十五

道之不行也說。知固勝恩。賢固勝不肖。刊本知賢二字互訛。今改。

卷一百二十六

回之爲人也說。皆非論語之本意。刊本意訛章。據朱子或問改。

子路問強說。以北對南。刊本北訛地。據陳水司馬氏說改。

卷一百二十八

君子素其位而行說。則本章之意初末及此。刊本脫章字。據朱子或問增。

鬼神之爲德說。謝曰。此便是答底語。刊本底訛得。今改。

卷一百二十九

無憂者說。子太公叔類立。刊本類訛顯。據史記改。　又而下達乎庶人。刊本下訛不。據經改。

卷一百三十

哀公問政說。非得賢人以爲師友。刊本脫師字。今補。　又禹有益。湯有伊尹。刊本益訛湯。今改。　又日省月試說。亦能辨其楷良。刊本楷訛苦。據說文改。　又博學之說。四者皆知至之事。刊本闕四者二字。今補。

卷一百三十五

車同軌說。然後車以六尺爲度。刊本脫度字。據朱子或問增。

上律天時說。故能與天地之大相似也。刊本脫大字。今增

卷一百三十六

是故君子不賞而民勸說。豈待賞之怒之而後然哉。刊本待訛特。今改。

卷一百三十七

君子莊敬曰強說。如小人不能終竟一日也。刊本竟訛敬。據孔疏改。

仁者右也說。而右者人之所親。刊本者訛道。據下文改。

卷一百三十八

棄盛稻粱。以事上帝說。皆能上事天帝。下庇四方。刊本帝訛地。據孔疏改。

卷一百三十九

夏道尊命說。事鬼敬神而遠之。不得尊者也。刊本者也訛親者。據上文改。

卷一百四十

士受命於君說。此止以士言者。刊本士訛事。今改。

是以不廢日月。刊本月訛用。據注疏改。

卷一百四十一

王言如綸說。卿小器齋夫有秩。刊本器訛署。據孔疏及漢書改。

卷一百四十四

公子之妻爲其皇姑說。而此婦所尊與女君同。故云君姑也。刊本姑訛始。據孔疏改。

卷一百四十五

繳衽鉤邊說。讀如鳥喙必鉤之鉤。刊本喙訛啄。據鄭注改。

卷一百四十六

衽矢哨壺說。主人既辭進。授矢兩楹之間也。刊本授訛受。據鄭注改。

壺頸修七寸說。今以方求圓。四分去一。刊本分訛方。據孔疏改。

卷一百四十七

夫子之服其儒服與說。其第十六條。則明聖人之儒。刊本脫條字。據孔疏增。

卷一百四十八

環堵之室說。定十二年公羊傳文。刊本脫二字。據公羊傳及孔疏增。

卷一百五十二

所藏乎身不恕說。蓋其爲恕雖同。而一以及人爲主。刊本及訛治。據朱子全書改。　又而托孝慈之空言。刊本托訛尤。今改。

卷一百五十四

簋日簋貳說。立於廟門之東西面。刊本脫西字。據儀禮增。

納采問名說。問名者。問女之姓氏。刊本女訛母。據儀禮疏及陳氏集說改。

卷一百五十五

是以古者婦人先嫁三月說。未嫁之前。先教四德。刊本嫁訛教。據孔疏改。

卷一百五十七

立三貳以象三光說。是天子政教出於大辰。刊本天下衍地字。據鄭注及孔疏改。

卷一百五十八

小大莫處。刊本大訛人。據注疏改。

孔子射於矍相之圃說。但衆耦射事既了。刊本耦訛貳。據孔疏改。

必先習射于澤說。則弓不審而體不正。刊本闕體字。據上文補。

卷一百五十九

聘禮說。北面再升。拜聘君之貺。刊本升訛拜。據孔疏改。

卷爲上擯說。主國之卿爲上擯。刊本主訛上。據孔疏改。

四庫全書考證卷十四

經部

禮記纂言
日講禮記解義
欽定禮記義疏
陳氏禮記集說補正
禮記述註
禮記訓義擇言
三禮圖集注
禮書綱目

禮記纂言　元吳澄撰

卷一中

曲禮。人生十年曰幼注。十年出就外傅。刊本年訛五。據內則改。

若夫坐如尸注。爲尸者。有坐而無立。刊本立訛文。今改。

卷一中

外事曰曾孫某侯某注。諸侯不得稱嗣侯。但稱曾孫。刊本得訛德。今改。

卷七

王制。雕題交趾注。臥則僞足相向。刊本僞訛舜。據禮記注疏改。

卷九

明堂位。土鼓蕢桴葦籥注。蕢。當爲凶。刊本凶訛出。今改。

女媧之笙簧注。簧非特施於笙。又施於竽。刊本竽訛等。據禮記集說改。

卷十

喪大記。君拜寄公國注。寄公。有賓義也。刊本賓義二字互倒。據禮記注疏改。

君大夫士祭服無算注。孔氏曰。算數也。刊本脫孔氏曰三字。據禮記注疏增。

卷十一

雜記無有則里丈十之刊本之訛人據經改。

委武注秦人曰委齊人曰武刊本下人字訛東據鄭注改。

卷十二

喪服小記其尸服以士服注尸服士服謂玄端刊本端訛冠據孔疏改。

卷十四中

檀弓公叔文子升於瑕邱注宣夫子有豈其然乎之疑也刊本宣訛豈今改。

卷十五

曾子問日有食之不知其已之遲數刊本知訛如據經改。

卷十七

閒傳齊衰貌若枲注枲者無子麻刊本無訛有據爾雅翼改。

卷二十二

郊特牲旂十有二旒注自鄭氏以意解九章之說於是乎始改行之刊本改訛故今改。

卷二十六

禮器人官有能也注遷隳蒙擢戚施直鏄刊本隳訛墮據國語改。

日講禮記解義

卷六

昔獻公將殺其世子申生解義驪姬欲立己子奚齊刊本奚訛夷據左傳改。

邾婁復之以矢解義此言兩國之變禮刊本變訛寺今改。

卷九

天子之哭諸侯也爵弁絰紂衣解義絰衍字也刊本衍訛行今改。

卷十一

公叔文子卒解義外內用情曰貞刊本用訛同今改。

卷十四

小學在公宮南之左解義地之不同如此刊本如訛知今改。

卷十七

耕者少舍解義少有在都邑者刊本少有訛有有今改。

卷二十五

故天秉陽垂日星解義以上交於天者而二氣細縕矣刊本細訛細今改。

五行之動迭相竭也解義分固一定而不移刊本固訛曰今改。

卷二十七

詔侑武方解義如云就養無方矣刊本無訛云今改。

卷二十八

朝市之於西方解義今乃於市內西方刊本西訛亞今改。

卷三十六

別子爲祖解義據初爲言故也刊本言訛元據集說改。

近臣君服斯服矣解義則又不待君返也刊本也訛日據集說改。

卷三十九

凡畜有知者解義鄉射禮用狗亦不列其腸胃刊本鄉射二字互倒狗訛狗並據儀禮改。

卷四十一

凡音者生於人心者也解義鼓已鼓瑟游魚出聽刊本游訛流據荀子改。

卷四十二

食三老五更於大學解義惟武王當日崇聖賢刊本王訛主今改。

卷五十三

入其國其教可知也解義孔子答言六經之道同歸刊本答訛當今改。

卷六十一

祭之高下解義當腋下縫令處也刊本當訛富今改。

欽定禮記義疏

引用姓氏

成氏伯璵刊本璵訛嶼據直齋書錄解題、文獻通考改。

綱領一

漢書藝文志曰經十七篇案漢書作經七十篇朱子改爲十七蓋本劉歆之說。　又明堂陰陽說五篇刊本說訛記　又周官經六篇刊本脫經字並據漢書增改

綱領三

晁氏公武曰芸閣禮記解十六卷呂與叔撰刊本十六訛二十據書錄解題、文獻通考改。　又太帝禮書一百五十卷陳祥道撰刊本脫十字承文獻通考之訛據讀書志、書錄解題增。

陳氏振孫曰兼山中庸說一卷郭忠孝撰刊本兼訛燕據書錄解題改。

卷一曲禮

宦學事師正義鄭氏說下孔疏服虔云宦學也案史記晉世家注引服虔云宦學仕也此無仕字與左傳杜注同

卷二

班朝治軍正義孔氏次謂司士正朝儀之位次刊本脫上次字據孔疏增

人生十年曰幼正義孔氏三月爲名稱幼刊本爲訛始據孔疏改

卷三

居不主奧正義鄭氏不敢當其尊處刊本敢訛欲據鄭注改

父母存不許友以死辨正呂氏外親其悔案詩經悔作務此從左傳

晝子不衣裘裳正義鄭氏裘太溫消陰氣使不堪苦刊本使下衍人字據鄭注刪

卷四

奉席如橋衡正義鄭氏橋井上桔槔案鄭注桔作桀此從莊子

主人跪正席案司宮筵賓於戶西刊本宮訛空據儀禮改

則左右屏而待正義孔氏左右避之不得迫也刊本迫訛遠據孔疏改

凡進食之禮正義孔氏醆字徐音作醢刊本脫音字據孔疏增

卷五

進戈者正義孔氏戈鉤子戟也刊本子訛矛據孔疏改

君子抱孫不抱子通論孔氏皇侃用崔靈恩義以爲大夫用己孫非也刊本脫侃字靈恩字據孔疏增

禮不下庶人正義孔氏禮謂酬酢之禮刊本之訛諸據孔疏改

卷六

前有水則載青旌正義孔氏且人衆廣遠刊本人衆二字互倒據孔疏改

地廣大荒而不治通論馬氏我有田畯子產殖之刊本殖訛闢據左傳改

凡卜筮日存疑孔氏主人告筮者云刊本脫云字據孔疏增

卜筮不過三存疑崔氏始是一也刊本始訛如據孔疏改

卷七

君天下曰天子通論崔氏不識尊極刊本尊訛皇又孔氏王使榮叔來錫桓公命刊本叔訛伯又脫桓字

並據孔疏及春秋增改

卷七

九州之長正義鄭氏說下孔疏加一命使主一州爲牧刊本加下脫一字據孔疏增

莅牲曰盟正義鄭氏說下孔疏欲用牲加書刊本欲作坎據左傳改

使者自稱曰寡君之老正義孔氏此云自稱曰寡君之老刊本云稱二字互訛據孔疏改

公候有夫人存疑孔氏謂六人之外別有其妾刊本六人訛九二據孔疏改

卷八

聞天子之年正義鄭氏說下孔疏謙不敢言見也刊本見訛是據孔疏改

問國君之富存疑孔氏上士三命得賜車馬刊本脫上字據孔疏增

天子祭天地存異孔氏白帝白招拒黑帝汁光紀案廣雅拒作矩汁作叶蓋古字通用

天子以犧牛通論孔氏蓋諸侯對卿大夫亦得云犧刊本云訛用據孔疏改

大饗不問卜通論陳氏至於昌歜形鹽莫不具焉刊本歜作歌案說文歜盛氣怒也尺玉切玉篇歜昌蒲菹也徂敢切二字形聲義迥別唐人誤歜作歌孔穎達已於左傳疏疑之今從玉篇改正

棋榛脯脩盛菜正義鄭氏注羅氏枳椇子一名木蜜案古今注枳椇子一名樹蜜其木蜜則生南方別是一種羅願宋人避英宗嫌諱改樹作木案其實矣今改正

卷九博弓

夏后氏尚黑正義孔氏天有三統物有三變故正色有三刊本色訛朔據孔疏改　又高辛以十三月正色尚黑刊本十三訛十二據下文改

舜葬於蒼梧之野存疑鄭氏說下孔疏次妃陳嬪氏之女曰常宜生數刊本脫嬪字據大戴禮及史記增

卷十

大功廢業正義孔氏恐其忘哀故廢業也刊本其訛有據孔疏改

小功不稅存疑韓氏以情責情案鄭注無此語　又禮洽人情案韓愈集洽作治與此異　又辨正劉氏然則祖免成踊其已矣乎刊本其訛則據韓文考異改

衰與其不當物也正義孔氏此論衰衰升數形制刊本制訛著據孔疏改

卷十一

有子問於曾子曰辨正孔氏由中都宰爲司空刊本脫宰字據孔疏及史記增

縣子瑣曰正義孔氏猶各隨本屬之親輕重而服之刊本屬訛族據孔疏改

葬也者藏也正義鄭氏言皆所以爲深遠人難發見之也刊本人難二字互倒據鄭注改

練練衣黃裏正義孔氏黃雖是正色質卑於纁刊本脫雖字據孔疏增

卷十二

君之適長殤存疑孔氏鄭以士無遣車者文主諸侯之士其實亦兼天子中士下士也刊本脫之士二字據孔疏增

五十無車者不越疆而弔人正義孔氏恐增哀傷也刊本傷訛惡據孔疏改

卷十三

衛有太史曰柳莊正義孔氏雖當我祭必須告也刊本脫當字據孔疏增

卷十四

延陵季子適齊辨正。吳氏。父在於吳。則子之魂氣亦在於吳。質不疏遠也。刊本遠訛遠。今改。

陽門之介夫死正義。鄭氏。子罕。戴公子樂甫衍之後樂喜也。刊本衍訛衍。注疏亦誤。今據唐書世系表、通志氏族略、姓氏急就篇改。

趙文子與叔譽觀乎九原正義。孔氏。無隱情則利君也。刊本脫無隱情三字。據孔疏增。

卷十五王制

王者之制祿爵正義。孔氏。須裁節得所。刊本脫得所二字。據孔疏增。

天子之田方千里正義。鄭氏。以祿公卿大夫元士者也。刊本脫元字。據鄭注增。　又存疑。鄭氏孔疏。鄭答張逸云。刊本逸訛益。據孔疏改。

卷十六

不及以政。刊本不訛弗。據監本經文改。

歲二月東巡守正義。孔氏。王升立於壇上南面。刊本於訛上。據孔疏改。

諸侯曰頖宮。案頖之言半也。刊本也訛以。據詩箋改。

小學在公宮南之左。存疑。鄭氏說下孔疏。知左學小而右學大也。刊本左右二字互訛。據孔疏改。

釋奠於學。辨正。黃氏。因月令誤以采爲菜。刊本鄭訛曾。今改。

卷十七

天子社稷皆大牢。存疑。鄭氏說下孔疏。非鄭義也。刊本義訛云。　又其禘祭祫祭。其祭亦用孟月。刊本其訛時。並據宋本注疏改。

凡居民材正義。鄭氏說下孔疏。水性則信。土性則智。刊本信智二字互訛。案以土爲信者。服虔左傳注也。以水爲信土爲智者。鄭康成中庸注也。此疏本之中庸注。今仍改從孔氏原文。

卷十八

樂正崇四術。案秋冬爲陰。書禮亦陰。刊本禮訛樂。據鄭注改。

卷十九

五十異爨正義。孔氏。自此以下。雜記卿大夫士及庶人年老節制在家自養之法。刊本自養訛食養。據宋本注疏改。

有虞氏養國老於上庠正義。孔氏。虞殷尚質。貴取物成。故大學在西。小學在東。刊本物訛有。據宋本注疏改。

有虞氏皇而祭正義。鄭氏。燕禮曰。燕朝服。服是服也。刊本是上脫服字。據鄭注增。

瘖聾跛辭正義。孔氏。侏儒扶廬。注。扶緣也。刊本緣作持。據國語注改。　又官司所不材。宜於裔土。刊本裔訛牽。據宋本注疏改。

卷二十月令

乃擇元辰正義。鄭氏。元辰。蓋郊後吉亥也。刊本吉亥訛吉辰。據孔疏及南齊書禮志改。

王命布農事正義。方氏。川澤宜昏。刊本昏訛饗。據周禮改。

掩骼埋胔正義。鄭氏。順木德而尚仁恩者也。刊本木訛布。據呂氏春秋注改。

孟春行夏令正義。高氏。稼穡應之不成熟也。刊本脫應字。據呂氏春秋注增。

卷二十一

命有司省囹圄正義。焦氏注。刑欲其平。刊本刑訛形。今改。

判夜分則同度量正義。孔氏注。物由忽微始著。刊本著訛至。據漢書改。

天子乃鮮羔開冰通論。方氏。古者鑿冰於建丑之月。刊本丑訛子。據本書及詩經、周禮改。

上丁命樂正習舞釋菜正義。鄭氏。丁亥萬用人學。刊本用作舞。蓋沿各本注疏之譌。今據大戴禮及王海所引禮記鄭注改。

天子乃鞠衣於先帝。案而后夫人主種稑之種。刊本主訛生。今改。

卷二十二

王瓜生正義。高氏。王瓜。或瓜瓠蠡也。刊本瓠訛瓠。據呂氏春秋注改。

命野虞出行田原正義。鄭氏說下孔疏。今月令休爲伏。士居明堂禮曰。毋宿於國。此十六字。本鄭注。刊本訛入孔疏。今改正。

其日丙丁通論。陳氏。星在天黿。刊本在訛辰。據國語改。

處必掩身正義。鄭氏。掩。隱翳也。刊本隱訛陰。據鄭注改。

毋用火南方正義。高氏。爲太陽火氣也。刊本揚訛陽。據呂氏春秋注改。

卷二十三

季夏之月注。六月初昏。斗柄正在上。刊本脫昏字。據大戴禮增。

涼風至注。狸子肇肆。刊本狸訛裡。據大戴禮改。

卷二十四

日夜分則同度量通論。張氏。未知舜亦用銅否。刊本用訛同。今改。

季秋之月。案終尾九度。今法初亢初度。刊本九亢二字互訛。今改。

鴻鴈來賓注。熊羆類豬鼯鼯則穴。刊本脫鼯鼯二字。據大戴禮增。

卷二十五

大飲烝正義。鄭氏。稱彼兕觥。受福無疆。案毛詩受福作萬壽。因孔疏及王應麟詩考皆作受福。故仍其舊。

麋角解。蓋讀御製麋角解記。是麋非麋。承譌已久。附識於此。

卷二十六季子周

宗子雖七十正義。孔氏。宗子。大宗子也。刊本大宗下脫子字。據孔疏增。

如將冠子面未及期日。案綏多女士。刊本女士訛士女。據大戴禮改。
嫁女之家三夜不息燭。正義。孔氏。盥饋說。別姑舅姊。刊本脫盥字。據孔疏增。
必以幣帛皮圭告於祖禰。刊本脫於字。據注疏盛本增。

卷二十七

諸侯旅見天子。正義。鄭氏說下孔疏。隱義云。案隋志有禮記音義隱一卷。謝氏撰。又音義隱七卷。此作隱義。似有脫文。檢禮器內則疏所引皆作隱義。今仍其舊。
若宗子有罪。正義。孔氏。尊兩壺於阼階前。刊本阼訛兩。據孔疏及儀禮改。

卷二十八文王世子

凡大合樂必遂養老。存疑。鄭氏。以告於先生君子可也。刊本可訛故。據鄭注及儀禮改。
況於其身以善其君乎。案身當作子。詳見御製讀禮記文王世子篇。沿譌已久。附訂其說於此。

卷二十九

是故聖人之記事也。正義。鄭氏。修之以孝養。謂親獻之薦之。刊本獻薦二字互訛。據鄭注改。

卷三十禮運

今大道既隱。正義。孔氏。田種穀稼之所。刊本脫種字。據孔疏增。
失禮之初始諸飲食。正義。鄭氏說下孔疏。燔黍以水洮釋黍米。刊本水訛米。釋訛析。並據孔疏改。
作其祝號。正義。鄭氏。腥其俎。謂豚解而腥之。刊本豚訛體。據鄭注及儀禮改。又少牢則加脡脊代脅爲十一體。刊本脅訛骨。據孔疏及儀禮改。

卷三十一

祝嘏莫敢易其常古。正義。鄭氏。是謂大夫也。刊本大夫訛大假。據鄭注及孔疏改。
故政者君之所以藏身也。正義。鄭氏。周禮十會之法有五地之物生。刊本地訛土。據鄭注及周禮改。
故天生時而地生財。正義。鄭氏。何以守位曰仁。刊本仁作人。案鄭氏及王肅易作仁。今據改。

卷三十二

和而後月生也。案晦而月見西方。謂之朏。朔而月見東方。謂之朒。刊本月見二字訛倒。據周禮改。
故人者天地之心也。正義。蔣氏。瓠巴鼓瑟。游魚出聽。刊本游訛流。據荀子改。
以日星爲紀。故事可列也。正義。鄭氏。興作有次第也。刊本誤置下文有藝何下。據鄭注移正。

卷三十三

故先王秉蓍龜存疑。鄭氏。此皆卜筮所造置。刊本置作制。據鄭注改。
其居人也曰養存疑。鄭氏。養當爲義。刊本爲訛讀。據鄭注改。
由出器車正義。孔氏。不揉治而自圓曲也。刊本揉訛操。據孔疏改。

卷三十四禮器

鬼神之祭體也。正義。鄭氏。天地人之別體也。刊本脫體字。據鄭注增。
大夫士樅禁。正義。鄭氏。士用禁。刊本作士用樅禁。檢各本注疏又訛作士用樅。今據孔疏及玉藻經文刪去樅字。
不善嘉事。正義。鄭氏。禮宜告見於先祖耳。不善之而祭。刊本宜訛直。據鄭注改。

卷三十五

因名山升中於天。存異。鄭氏。孝經說曰。封乎泰山。考績燔燎。刊本說作緯。案檀弓疏。鄭注引圖讖皆謂之說。今據改。
有司跛倚以臨祭。正義。鄭氏。依物爲倚。刊本依物訛倚物。據鄭注改。

卷三十六郊特牲

篇名。正義。孔氏。以其記郊天用騂犢之義。刊本騂訛牲。據孔疏及祭法經文改。
郊特牲而社稷大牢。案祖宗爲祭五帝於明堂而配文武。刊本爲訛以。據上下文義及祭法鄭注改。
大饗君三重席而酢焉。通論。孔氏。此云受酢。刊本酢訛爵。據孔疏改。
朝市之於西方。正義。鄭氏。朝市宜於市之東偏。此八字刊本譌在大名曰釋之下。據鄭注移正。

卷三十七

玉皮弁以聽祭報。正義。鄭氏。朝服以待白祭事者。刊本事訛祀。據鄭注改。
黃冠草服也。正義。鄭氏。服象其時物之色。刊本服訛物。據鄭注改。

卷三十八

諸侯之有冠禮。通論。徐氏。朱子謂元子世子云云。刊本脫朱子二字。案下所云引玉藻公符左傳冠頌以補儀禮。正指朱子儀禮經傳通解。今據增。
以官爵人德之殺也。正義。孔氏。明所以無大夫冠禮也。刊本禮訛義。據上節經文改。
有虞氏之祭也。總論。孔氏。於義未安。刊本於訛爲。安訛安。據孔疏改。
坐尸於堂。正義。鄭氏。尸來升席自北方。坐於主北焉。刊本主訛正。據鄭注改。
首也者直也。正義。鄭氏。直者。訓所以升首祭也。刊本訓訛謂。據鄭注改。

卷三十九內則

男女未冠笄者。正義。鄭氏。總角收髮結之。刊本結訛髻。據鄭注改。
濡魚卵醬。醬蓼。正義。鄭氏。鯤魚子或作攝。注。陸氏德明曰。本又作捫。刊本捫訛門。據經典釋文改。又注。
醬物二。測本二。訛三。與下總數二十六不符。今據孔疏引皇氏說改正。
飲齊視冬時。正義。方氏。飲齊水漿醴涼之類。刊本漿訛醬。今改。
牛夜鳴則瘟。刊本瘟訛癌。據注疏盛本及經典釋文改。
羊洽毛而蠶。正義。鄭氏。洽毛蚤毛別聚於不解者也。刊本於訛旃。據鄭注改。

卷四十

夫婦之禮正義鄭氏。拂髦或爲繆髮。刊本爲上衍以字。據鄭注刪。

妻將生子。案青史氏之記曰。刊本記訛說。據大戴禮及賈誼新書改。

卷四十一 玉藻

玄端而朝日於東門之外正義鄭氏說下孔疏。朝事儀云。刊本儀訛義。據孔疏及大戴禮改。

卒食玄端而居正義鄭氏春秋尚書其存者。刊本其字沿注疏本訛作其。今據王應麟玉海引此注改。

年不順成則天子素服總論范氏中正以觀天下也。刊本脫正字。據周易增。

讀書食則書存疑鄭氏讀書聲當聞尊者。刊本尊訛長。據鄭注改。

卷四十二

君子狐裘裘豹裘音釋豹。包教反。刊本包訛色。據經典釋文改。

士練帶率下辟正義鄭氏士以下皆裨不合而率積。刊本裨下衍裨字。據鄭注刪。

公侯前後方。刊本公訛諸。據各本禮記改。

唯世婦命於奠繭正義鄭氏天子之后夫人九嬪。刊本九訛及。據鄭注改。

卷四十三

在官不俟廳正義鄭氏必有執授之者。刊本此六字訛置官謂朝廷治事處句之上。今據鄭注移在趨君命也之下。

士於大夫不敢拜迎而拜送正義鄭氏卿大夫出迎答拜亦辟也。刊本答拜二字訛士字。據鄭注改。

大夫拜賜而送正義鄭氏大夫拜便辟也。刊本脫拜字。據鄭注增。

視容瞿瞿梅梅正義孔氏瞿瞿驚遽貌。刊本驚訛敬。據孔疏改。

視容清明正義鄭氏察於事也。刊本於訛其。據鄭注改。

卷四十四 明堂位

昔者周公朝諸侯於明堂之位正義孔氏斧依皇氏云在明堂中央太室戶牖間。刊本中央二字訛在太室之下。據孔疏改。

載弧韣。刊本韣訛韜。據各本禮記及經典釋文改。

尊用犧象山罍正義孔氏今褒崇周公於禘祭雜用山尊。刊本於訛之。據孔疏改。

加以璧散璧角正義孔氏加謂尸入室饋食朝獻竟。刊本脫朝獻二字。據孔疏增。

昧東夷之樂也通論孔氏樂持矛舞助時生也。刊本時生二字互倒。據孔疏及白虎通改。

大廟天子明堂正義孔氏制度爲大如天子。不必事事皆同也。刊本必訛言。據孔疏改。

有虞氏之綏正義鄭氏御僕持綏。刊本御僕二字互倒。據鄭注及周禮夏官改。

卷四十五 喪服小記

適有喪者曰比正義鄭氏說下孔疏。四十待盈坎。刊本待訛從。據雜記經文改。又曰某願聽事於將命者。刊本脫願字。據鄭注增。

不告重器存疑陳氏注告告相訓也。刊本訓訛告。據朱子詩集傳改。

侍射則約矢正義鄭氏已徹馬、嫌勝。故專之。刊本專訛薄。據宋本注疏改。

君子欠伸運笏正義孔氏謂君子搖動於笏。刊本笏訛外。據宋本注疏改。

乘貳車則式通論孔氏公喪戎路。佐車授綏。案左傳作公喪戎路。乘傳而歸。此佐車授綏。乃檀弓魯莊公及宋人戰于乘邱節文。誤入左傳。蓋沿孔疏之失。

臣則左之正義鄭氏說下孔疏。恐或起惡慮。故以左手操右袂。刊本脫惡慮二字。據孔疏增。

羞濡魚者進尾正義鄭氏鯁肉易離也。刊本鯁訛便。據鄭注改。又通論孔氏主人嚌祝。刊本祝訛俎。據宋本孔疏改。

祭左右軌范乃飲正義孔氏祭徧乃自飲。刊本徧訛舉。據宋本孔疏改。

其有折俎者正義鄭氏坐帨手。刊本帨訛梲。據鄭注及釋文改。又尸左執爵右綏取肝。刊本肝上衍肺字。據儀禮少牢饋食禮刪。

卷四十九 學記

家有塾正義鄭氏門側之堂謂之塾。刊本堂訛室。據鄭注及爾雅改。

庶子不祭祖者明其宗也正義鄭氏說下孔疏。五宗悉然。刊本悉訛采。據孔疏改。又馬季長云。刊本長訛常。據後漢書馬融傳改。

三年而後娶者。案鄭注據舊說云。刊本鄭注訛大戴。據閒傳鄭注改。

卷四十六

慈母與妾母存疑彭氏禮庶子爲君。刊本庶訛世。據穀梁傳改。

箭笄終喪三年正義鄭氏說下孔疏。言亦者亦齊衰之惡笄帶也。案孔疏無此文。恐有誤。

父在庶子爲妻以杖即位可也正義鄭氏則不主庶婦之喪。案鄭注庶婦二字作妾。孔疏亦依妾字解之。此作庶婦。蓋參據儀禮喪服注改。

卷四十七 大傳

禮不王不禘存異鄭氏宗祀文王於明堂以配上帝。刊本宗祀上衍孝經二字。明堂下脫以配上帝四字。據鄭注增。

同姓從宗合族屬通論方氏以衆而聚於一者謂之族。刊本以訛於。據下文改。

自仁率親正義孔氏親謂父母也。刊本謂訛爲。據孔疏改。

是故人道親親也正義孔氏禮俗成。刊本俗訛樂。據孔疏及下經文改。

卷四十八 少儀

大學之法正義孔氏此論教之得理則教興也刊本論教訛論發據宋本孔疏改
開而弗達正義孔氏但廣開道示語學理而已刊本開訛閒據宋本孔疏改

卷五十樂記

篇名正義其內史丞王度傳之案漢書藝文志度作定與此所引孔疏異　又樂器第十三刊本奏樂第十二下脫此句據孔疏增

凡音之起正義鄭氏周禮舞師樂師掌教舞刊本脫樂師二字據鄭注增
是故先王之制禮樂正義方氏於舞舉干戚以見羽旄刊本舞訛武今改
在地成形正義鄭氏形體貌也刊本體貌二字互倒據鄭注改
樂著大始正義鄭氏其並用事則亦天地之間耳刊本亦訛下據鄭注改

卷五十一

故天子之為樂也正義孔氏此明諸侯德尊樂備舞具刊本具訛長據孔疏改
大章章之也通論孔氏湯德能使天下得其所是其德也刊本德訛得據孔疏改
夫民有血氣心知之性正義應氏心之虛明未嘗不靈也刊本心訛小今改
是故先王本之性情正義孔氏因物念慮謂之情刊本物訛性據宋本孔疏改
右樂言章張氏此第五章名樂言刊本樂言二字互倒據史記樂書正義改
是故清明象天正義陳氏為果蓏者艮也刊本蓏訛蘊今改
所謂大輅者正義鄭氏贈諸侯謂來朝將去送之以禮刊本送訛報據宋本鄭注改
右樂象章張氏此第六章名樂象刊本樂象訛象法據史記樂書正義改

卷五十二

是故大人舉禮樂正義孔氏此論大人舉用禮樂則天地協和刊本和訛合據宋本孔疏改
右樂情章張氏三明識禮樂之本可尊也刊本脫明字據史記樂書正義增
魏文侯問於子夏正義鄭氏說下孔疏取生襄子侈刊本侈訛多據史記魏世家索隱改
今夫新樂正義孔氏姦邪之聲濫竊不正刊本邪訛雅據孔疏改
武王克殷反商存疑鄭氏反當為及字之誤也刊本反下衍一商字據宋本鄭注刪
心中斯須不和不樂而鄙詐之心入之矣正義鄭氏鄙詐入之謂利欲生刊本作鄙詐是貪多利僞生據宋本鄭注改

卷五十三雜記

如笠則史練冠長衣以縈正義鄭氏長衣練冠純凶服也刊本長訛深據鄭注改
復諸侯以褻衣正義孔氏是褻衣不入命數也刊本褻訛衾據孔疏改

卷五十四

大白冠正義鄭氏大白冠大古之布冠也刊本脫布字據鄭注增
率帶諸侯大夫皆五采正義鄭氏此謂襲尸之大帶刊本謂訛皆據鄭注改
士喪有與天子同者正義鄭氏專道人辟之刊本之訛也據鄭注改

卷五十五

子貢問喪正義鄭氏衰容之體縗不能載矣刊本體訛禮據鄭注改
視君之母與君之妻正義鄭氏謂醴美酒食使人醉飽刊本人訛之據鄭注改
無免於垣音釋垣古鄭反刊本脫垣字據經典釋文增

卷五十六

大功之末正義鄭氏齊衰之親刊本親訛喪據鄭注改又孔氏故小功之末乃可得為也刊本小訛大據孔疏改
卿大夫疾君問之無算正義孔氏此云無算刊本脫云字據孔疏增
孟獻子曰正義鄭氏季夏六月以禘禮祀周公於太廟刊本六訛之據明堂位經文改
夫人之不命於天子正義鄭氏亦記魯失禮所由也刊本記訛說據鄭注改
內亂不興焉正義鄭氏說下孔疏堅而視之則親親因不忍見也刊本沿各本孔疏誤脫因不忍見也五字據莊二十七年公羊傳增
納幣一束正義鄭氏兩五寸則每卷二丈也刊本兩上衍五字據經文刪

卷五十七喪大記

君之喪未小斂正義孔氏唯士為君命出其餘則不出刊本脫士字據孔疏增
寢門之內輯之正義孔氏神明所在故入門輯斂之刊本在訛至據孔疏改
朝一溢米存疑鄭氏說下孔疏合侖為合刊本合侖訛十侖據孔疏及漢書改　又則總有四百六十錄八葉刊本葉沿注疏本作參據儀禮既夕禮賈疏改

卷五十八

小斂布絞正義鄭氏兩頭西上與大夫異刊本與訛則據鄭注改　又孔氏從者一幅豎置於尸下刊本下訛外據孔疏改
凡陳衣者實之篋音釋篋苦協反刊本苦訛古據經典釋文改
經而從御案謂之裨者以諦視昭穆也刊本諦訛禘今改

公之喪存疑。鄭氏注。皇氏謂公士大夫之君采地。刊本地訛也。據孔疏改。
君異棺用朱存疑。孔氏隱義云。朱綠皆繒也。刊本隱訛釋。據孔疏及隋書經籍志改。
魚躍拂池正義。鄭氏象水草之動搖。刊本草訛草。據鄭注改。
君柩用輴正義。鄭氏。又曰綍而設碑。刊本設訛誤。據鄭注改。
君松椁正義。鄭氏。其方自五寸而上。未聞其差所定也。刊本定訛及。據鄭注改。

卷五十九祭法

有虞氏禘黃帝而郊嚳正義。鄭氏。自夏以後。稍用其姓代之。刊本代訛氏。據宋本改。又之下衍先字。因鄭注全文有先後之次云云。其刪未盡也。今刪。
庶士庶人無廟正義。鄭氏。庶士。府史之屬。刊本士訛人。據鄭注改。
王自爲立社日王社。案以冬日至致天神。以夏日至祭地示。刊本日至二字互倒。據周禮春官改。
夫聖王之制祭祀也正義。孔氏。夏末湯遭大旱七年。刊本脫遭字。據孔疏增。又及日月邱陵之等。各本邱陵俱作星辰。今據宋本改。

卷六十祭義

百物既備。刊本物訛官。據各本禮記改。
庶或饗之正義。鄭氏。言想見其彷彿來。刊本脫見字。據鄭注改。
祭之日君牽牲正義。孔氏。卿大夫祖取牛毛薦之。刊本牛毛二字互倒。據孔疏改。
以別幽明。晉釋。別。彼列反。刊本列訛別。據經典釋文改。又正義鄭氏注。陸佃春秋說月。刊本春秋訛秋冬。據周禮馮相氏職文改。
致物用以立民紀也正義。鄭氏。變和言物。互文也。刊本文訛之。據鄭注改。

卷六十一

我聞鬼神之名通論。朱子。耳目之聰明爲魄。刊本聰訛精。據本節上文鄭注改。
二端既立正義。孔氏。下受上恩賜。刊本受訛愛。據宋本改。
犧牷祭牲必於是取之正義。孔氏。犧牷所祭之牲。必是養犧之官受擇取之。刊本必下衍於字。據宋本刪。
禮樂不可斯須去身正義。鄭氏。惰則進之以能進者爲文。刊本則訛以。他本則訛而。今據宋本改。
孝子將祭祀正義。鄭氏。及酳之屬也。刊本酳訛醋。據鄭注改。

卷六十二祭統

夫人副褘立於東房正義。方氏。故經未有言副褘闕者。刊本闕訛屈。案孔疏。子男夫人闕狄。俗本闕訛屈。
宋本作闕。則此處亦當作闕。今改。
其興物備矣正義。鄭氏。興物。謂薦百品。刊本品訛器。據鄭注改。
若纂乃考服。釋。纂。子管反。刊本子訛子。據經典釋文改。

乃考文叔興舊嗜欲。作率慶士存疑。鄭氏。言文叔興起先祖之舊德而循其善事。刊本脫事字。據鄭注改。

卷六十三經解　哀公問

猶方止水之所自來也正義。孔氏。於水從來之處。則豫坊障之。刊本坊作防。又禮本防亂。刊本防作坊。並據宋本改。
公曰今之君子胡莫之行也通論。黃氏。宜鼷鼠食郊牛角。刊本脫角字。據春秋哀公元年經增。
大王之道也正義。鄭氏。大王居豳。爲狄所伐。刊本伐訛滅。據鄭注改。
無如後罪何正義。鄭氏。後罪。議辭。刊本議訛讓。據宋本改。

卷六十四仲尼燕居　孔子閒居

和鸞中采齊。案在車聞鸞和之聲。刊本鸞和二字互倒。據玉藻改。
樂之所至哀亦至焉正義。孔氏。若民有禍害。則慼憂恤極於下。刊本害訛哀。據宋本改。
氣志既起正義。鄭氏。起。猶從也。檢各本從俱訛行。今據宋本改。
敢問何如斯可謂參天地矣。刊本參下衍於字。據唐石經刪。
聖敬日齊。釋。齊。下讀齋。刊本齋作齊。據經典釋文云。側皆反。今改。
惟周之翰。各本惟俱作爲。今據宋本改。又釋。翰。胡旦反。刊本胡訛明。據經典釋文改。
此文王之德也正義。鄭氏。是文王武王奉天地無私之德。刊本脫天地二字。據鄭注增。又孔氏。詩崧高篇。刊本崧作嵩。據宋本改。

卷六十五坊記

貴不慢於上。釋。慢。口簟反。刊本口訛日。據經典釋文改。
子云貧而好樂正義。鄭氏。大族衆家恆多爲亂。刊本爲訛作。又子男之城方五里。孔疏。國家謂城方也。刊本城訛成。並據宋本改。
家無二主正義。鄭氏說下孔疏。季孫謂文伯之母曰。主亦有以語肥也。各本主下衍者字。語肥也訛御服乎。據卷語刪。
君不與同姓同車正義。鄭氏說下孔疏。謂非此先王先公子孫。刊本非此二字互倒。據宋本改。
朝廷之位讓而就賤。刊本位訛上。據各本改。又正義。孔氏。謂上每事須讓也。刊本讓訛預。據宋本改。
上酌民言則下天上施正義。鄭氏。得民心。則恩澤所加。民愛之如天矣。刊本愛訛受。據宋本改。
言乃讓。刊本讓訛懼。據各本禮記及經典釋文改。
睦於父母之黨正義。鄭氏。黨。猶親也。刊本猶訛謂。據鄭注改。
於父之執可以乘其車正義。鄭氏。謂與己位等。刊本謂下衍今字。據宋本刪。
示民有事也正義。鄭氏。有事。有所事也。各本所下衍尊字。據宋本刪。
無辭而行情則民爭正義。孔氏。直情行已。則有利欲。故民爭。刊本民下衍爲字。據宋本刪。

禮非祭男女不交爵正義鄭氏交爵謂相獻酢刊本酢訛酬據鄭注改男子不與同席而坐刊本子訛女據各本改

卷六十六中庸

莫見乎隱鄭氏若有覘聽之者刊本覘訛佔各本注疏俱訛據宋本改和也者天下之達道也孔氏言情慾雖發而能和合道理刊本合訛今據孔疏改吾弗爲之矣鄭氏弗爲之矣恥之也各本恥俱訛取據宋本改

卷六十七

今夫天鄭氏言天地山川積小至大爲至誠者亦如此乎刊本亦訛以據鄭注改　又孔氏昭昭狹小之貌刊本闕狹小之貌四字　又故云昭昭之多刊本脫之多二字　又言多少唯一撮土刊本脫多少唯一四字　又清濁二氣爲天地分而成二體刊本闕天地分三字檢各本注疏俱闕今據宋本及永樂大典本補卷內凡補缺並倣此

大哉聖人之道孔氏明聖人之道高大非至德其道不成刊本缺之道高大非至德其八字　又天下洋洋然育生也峻高也言聖人之道高大與山相似刊本缺下洋洋然育生也峻高也言聖人十三字今並補

優優大哉孔氏優優大哉者優優寬裕之貌刊本缺優優大哉者優優寬裕九字　又禮儀三百者周禮有三百六十官刊本缺三百者周禮有三百六十官十一字　又威儀三千者即儀禮行事之威儀刊本缺者即儀禮行事之威儀九字　又待其人然後行者言三千三百之禮刊本缺待其人然後行者言三百十字　又必待賢人然後施行其事故曰苟不至德至道不凝焉刊本缺事故曰苟不至德至道九字　又今夫子既言三百三千待其賢人始行刊本缺夫子既言三百三千待其賢十一字　又苟誠也不非也苟誠非至德之人刊本缺不非也苟誠非至德之人十字　又則聖至極之道不可成也俗本不作非也刊本缺極之道不可成也七字今並補

故君子尊德性而道問學孔氏此一經明君子欲行聖人之道當須勤學刊本缺一經明君子欲行聖人之十字　又前經明聖人性之至誠此經明賢人學而至誠也刊本缺前誠此經明賢人學而至誠十一字　又謂君子賢人尊敬此聖人道德之性自然至誠也刊本缺尊敬此聖人道德之性自十字　又言賢人行道由於學問謂勤學乃致至誠也刊本缺行道由於學問謂勤學乃致至誠十字今並補

詩曰既明且哲以保其身釋朱注倍與背同案此係上節倍字音義因朱子本合上節爲一節故上注在此今仍其舊

知風之自孔氏風是所從來之末也刊本沿各本注疏誤於所字下空五字檢校宋本及永樂大典本無缺今改接寫

卷六十八表記

喬而野音釋喬孔讀驕刊本驕訛喬據孔疏及經典釋文改正義孔氏喬野質朴不競文華刊本喬訛驕據孔疏改

天子不卜處大廟正義鄭氏言卜可建國之處吉則宮廟吉可知刊本宮訛宗據鄭注改

卷六十九緇衣

上好是物下必有甚者矣刊本甚下衍焉字據各本刪

君子道人以言而禁人以行正義鄭氏說下孔疏言禁約謹慎人以行使行順言刊本使下衍人字據孔疏刪

狐裘黃黃存異鄭氏說下孔疏狐裘取溫裕而已刊本脫裕字據孔疏及毛詩箋增

尹吉曰正義鄭氏吉當爲告刊本當訛讀據鄭注改

卷七十奔喪　問喪　服問

襲經於序東正義鄭氏襲服衣也刊本誤重襲字據鄭注刪

皆如朝夕哭位無變也正義鄭氏說下孔疏敬賓故變也刊本敬訛故據孔疏改

聞遠兄弟之喪正義鄭氏小功緦麻不稅者也刊本麻作服據鄭注改

雖斯徒跣正義鄭氏今時始喪者邪巾貌頭髽繩之存象也刊本時下衍治字據鄭注刪

卷七十一間傳　三年問

寢苫枕塊音釋塊苦怪反刊本苦訛古據經典釋文改

婦人重帶正義鄭氏帶在下體之上刊本下訛一據鄭注改

天下之達喪也正義鄭氏達謂自天子至於庶人刊本庶訛衆據鄭注改

卷七十二深衣　投壺　儒行

揖賓就筵正義鄭氏賓席主人席皆南面刊本人訛席據鄭注改

請賓曰順投爲人正義鄭氏順投矢本人也刊本本下衍先字據鄭注刪

遂以奇算告音釋大戴作司射以其算告刊本其訛奇據大戴禮改

鷙蟲攫搏正義孔疏鷙擊字從執下著手刊本擊訛鷙今改

蠯而翹之又不急爲也存異鄭氏又必舒而脫說焉刊本少一脫字據鄭注改

卷七十三大學

赫兮喧兮音釋喧況晚反刊本況訛貺　又或作喧刊本喧訛喧並據經典釋文改

緡蠻黃鳥音釋一音亡巾反刊本巾訛取據經典釋文改

一家仁鄭氏說下孔疏登戾之者此隱五年公羊傳文案彼傳文刊本缺公羊傳文案五字又齊人語謂登來爲得來也刊本缺謂登來爲得五字又謂隱公觀魚于棠得此百金之魚而來觀之刊本缺百金之魚而來觀之五字　又鄭氏以戾爲貪

戾。故引以證經之貪戾也云。刊本缺經之貪戾也五字。以上各本注疏俱缺。據校宋本及永樂大典本補。卷內凡補缺俱倣此。

是故君子有諸己而後求諸人。鄭氏。有於己。謂有仁讓也。刊本謂下脫有字。據鄭注增。

楚書曰。鄭氏說下孔疏。司馬子發久之。刊本缺司馬子三字。又使歸告秦王曰。刊本缺使歸告三字。又何知有觀射父昭奚恤者。案戰國策云。刊本缺有觀射父者案六字。又昭奚恤等立於壇上。楚王指之。刊本缺壇上楚王四字。又謂秦使曰。此寡人之寶。故知有昭奚恤等也。刊本缺謂秦使寡人之寶故知有十字。又賢可寶者。案史記云。刊本缺寶者案史記云六字。又理百姓。實府庫。使黎甿得所者。有令尹子西而能也。刊本缺姓實府庫使黎甿而能也十字。又執法令。奉圭璋。使諸侯不怨。兵革不起者。有太宰子牧能也。刊本缺執法令圭璋使諸侯不怨兵牧能也十四字。又守封疆。固城郭。使鄰國不侵。亦不侵鄰國者。有葉公子高能也。刊本缺守封疆郭使鄰國不侵亦子高能也十四字。又整師旅。治兵戈。使蹈白刃。赴湯蹈火。萬死不顧一生者。有司馬子發能也。刊本缺整師兵戈使蹈白刃赴湯蹈火萬死不顧一生者有司馬子十五字。又坐籌帷幄之中。決勝千里之外。懷霸王之業。撥理亂之風。有大夫昭奚恤能也。刊本缺坐籌帷幄之中十之業撥理亂之風有大夫昭奚恤能十九字。又引之者。證爲君長能保愛善人爲寶也。刊本缺者證爲君長能善人爲寶也十一字。今並補。

鼻犯曰。鄭氏說下孔疏。鼻犯。晉文公之舅狐偃者。左傳文也。刊本缺鼻犯晉文公狐偃者左傳文十一字。又亡在翟而獻公薨。秦穆公使子顯弔之。因勸之復國。刊本缺在翟而獻公薨公使子顯弔之因十三字。又鼻犯爲之對此辭也。檀弓篇文。刊本缺對此辭也檀弓六字。今並補。

秦誓曰。孔氏。秦誓曰者。此一經明君拒進賢繼惡之事。刊本缺秦誓曰者此一之事八字。又秦誓。尚書篇名。秦穆公伐鄭。爲晉敗。於殽。還歸。誓羣臣而作此篇。是秦穆公悔過自誓之辭。刊本缺秦誓尚書秦穆公伐鄭爲晉而作此篇是秦悔過自誓之辭二十三字。又記者引以明好賢去惡也。刊本缺去惡也三字。又若有一介臣斷斷兮者。此秦穆公誓辭。刊本缺若有一斷斷兮者此八字。又云羣臣若有一耿介之臣斷斷然誠實專一謹慤。刊本缺一耿介之臣斷斷然誠實專一謹慤十四字。又其心斷斷猗猗然專一。刊本缺其心斷斷猗猗六字。又其如有容焉者。言此專一之臣。刊本缺如有容焉者五字。又若有一介臣斷斷兮者。案各注疏本經文及經典釋文俱作个。惟疏內作介。且以耿介解之。疑孔穎達所引本原作介。後人依陸氏釋文改。故經與疏異。

孟獻子曰。鄭氏說下孔疏云。畜馬乘。謂以士初試爲大夫者。刊本爲訛者。據鄭注改。又左傳又云。食肉之祿。冰皆與焉。刊本缺左傳又云四字。又此謂卿也。故論語云。百乘之家。刊本缺此謂論語四字。又孔氏不察於雞豚者。此一經明治國家不可務於積財。刊本缺者此一三字。又卽是小人之行。非君上之道。刊本缺小人之行非五字。又爲畜養馬乘士初試爲大夫。刊本缺士初試爲大夫六字。又不

畜牛羊者。謂卿大夫喪祭用冰。刊本缺者謂卿大夫五字。又以供喪祭。故云伐冰也。謂卿大夫。刊本缺云伐冰也謂五字。又食祿不與人爭利也。刊本缺不與人爭利也六字。又卿大夫有采地者也。以地方百里。刊本缺有采地者也以六字。又言卿大夫之家不畜聚斂之臣。使賦稅什一之外。徵求采邑之物也。故論語云。百乘之家是也。刊本缺不畜聚斂之臣使徵求采邑之物也故論語云百乘之家是也二十四字。又事有隱臣者。覆解不畜聚斂之臣意。刊本缺覆解不畜聚斂之臣八字。又以義爲利也者。言若能如上所言。刊本缺者言若三字。今並補。

彼爲善之。孔氏。善其政教之語辭。故云彼爲善之。刊本缺辭故云三字。又言君欲爲善。反令小人使爲治國家之事。刊本缺善反二字。今並補。又故蓄害患難。則並皆來至也。刊本則並二字訛財利。又缺皆來也三字。今並改補。又既使小人治國。其君雖有善政。亦無能奈此患難之何。言不能正之。以其惡之已著故也。刊本缺其君雖有四字。善政下衍之字。無能奈下誤空二字。以其下誤空三字。今並補接并刪。

卷七十四經義　禮義

三加彌尊。加有成也。正義。鄭氏。所謂愉其志。加有成者。凡在是也。刊本加訛則。據經文改。

父親醮子而命之迎。正義。鄭氏。又駁異義引左氏云云。刊本脫又駁二字。據毛詩大明疏增。

舅姑共饗婦。正義。孔氏。舅獻爵。如鄉脯醢。刊本脫獻爵二字。據訛組。據儀禮士昏禮經及注增改。

卷七十五鄉飲酒義　射義

三賓象三光也。正義。鄭氏。三光。三大辰也。天子政教出於大辰焉。案此係下鄉飲酒之義節。鄭注因釋本節三光二字移於此。

其容體比於禮。音釋。比。毗志反。刊本比訛日。據經文改。

天子將祭。正義。鄭氏。皆先令習射於澤。刊本先令二字互倒。據鄭注移正。

卷七十六典義

莫敢適之義也。音釋。適。音敵。刊本音訛作。據經典釋文改。

卷七十七禮器四制

三月不解。正義。鄭氏。不倦息也。刊本息訛怠。據鄭注改。

卷七十八禮器圖

井邑邱甸縣都圖。案三代更耕之。自爰其處。刊本爰訛受。據漢書食貨志改。

社稷圖。案此禮書所謂其壝北面也。刊本北訛者。又方其下以體地體。刊本地訛物。並據陳詳道禮書改。

卷七十九

深衣圖。案用布幅二尺二寸之廣而縫其二寸也。刊本縫訛削。據深衣疏改。

褘衣鞠衣圖。案以婦人之德。本末純一故也。刊本缺一字。據陳祥道禮書補。

刀圖。案拊把也。刊本脫拊字。據少儀鄭注增。

鼓鼗鼓圖。案合鼓爲合。刊本合鼓訛十鼓。據漢書志改。

幽植圖。案或謂之麴。刊本麴訛趨。又齊謂之蘖。刊本蘖訛糵。並據方言改。

卷八十

龍勺圖。案疏水道也。刊本疏訛流。據禮書改。

豆圖。案加豆之實。羞豆之實。刊本脫羞豆之實四字。據周禮醢人職補。

璲圖。案管太與中。刊本太訛元。據管書郭璞傳改。

角散圖。案則魯之角散。其以玉爲之者歟。刊本魯訛管。據明堂位改。

槃匜圖。案整土釜也。刊本釜訛鬵。據內則孔疏改。

卷八十一

鍾圖。案鍾縣謂之旋。刊本旋下衍蟲字。據周禮考工記刪。又于上之橿謂之隧。刊本橿訛旌。據周禮及經典釋文改。

磬圖。案二八十六枚而在一虡。刊本虡上衍筍字。據考工記刪。

鼓圖。案中圍加三之一謂之鼓。刊本脫鼓字。據考工記增。

卷八十二

重鬲圖。案窻用疏布以布覆鬲也。刊本窻訛幕。據儀禮改。

陳氏禮記集說補正　面等侍衛納嚬性德撰

卷六

撞弓奠以素器。案語。謂虞後。以士虞禮不用素器故也。原本用訛同。今改。

卷九

月令春食麥與羊。案語。若羊之類。則以大爲美。原本美訛耳。今改。

卷十五

郊特牲委貌周道也。案語。吉冠邸而不觚。原本吉訛言。據陳祥道禮書改。

卷十八

明堂位大璜封父龜。案語。分魯以大路大旂。原本魯訛管。據左傳改。

卷二十五

雜記既葬大功弔哭而退。案語。經直云期功喪。鄭知是姑妹無主者。原本是訛爲。據孔疏改。

卷三十

哀公問百姓之德也。案語。德猶福也。原本猶訛有。據鄭注改。

禮記述注　安溪李光地撰

卷五

王制天子曰辟雍疏。王雝水之外圜如璧。案王雝水之外。禮記纂言作築土雝水之外。與此異。

卷九

禮運其播黍捭豚。疏。播黍。洮漸黍米。案漸。孔疏作釋。

卷十

禮器上大夫八下大夫六疏。皆謂主國食使臣堂上之豆數。原本脫數字。據禮記注疏增。

卷十一

郊特牲殷人尚聲。集說。故殷人之祭必先作樂三終。原本終訛章。據陳澔集說改。

卷十六

內則麥食脃藥。集說。析脃爲藥也。原本析訛和。據集說改。

卷十四

喪服小記虞卒哭則免。集說。不以恩輕而略於後也。原本後訛重。據集說改。

卷十六

樂記疏。河間獻王好博古。與諸生共採周官。案諸。漢書藝文志作毛。又其內史丞王度。案度。藝文志作定。又禹。成帝時爲謁者。原本脫禹字。據藝文志增。

卷十七

雜記夫人稅衣揄狄。集說。揄與搖同。原本搖訛遙。今改。

卷二十

祭義禘有樂而嘗無樂疏。王制。春曰礿。原本制訛祭。又此云春禘爲夏殷禮者。以郊特牲注禘當爲礿。原本此訛注。又脫春禘爲三字。及者以二字。並據禮記注疏改增。

卷二十二

仰瓦燕居凡衆之動得其宜。原本動訛道。據注疏本改。

卷二十三

坊記子言之君子之道譬則坊與疏。惟此章稱子言之者。以是諸章之首。一篇總要。故重之。原本脫者以至重之十四字。據孔疏增。

貴人而賤祿。注。不吝於班祿。原本吝訛佞。據鄭注改。

欲民之先事而後樂也。原本樂訛祿。據注疏本改。

卷二十四

緇衣爲上易事也疏。餘二十三章皆云子曰。以篇首異宜故也。原本脫以篇首異宜故也七字。據孔疏增。

卷二十六

深衣純袂緣純邊廣各寸半。注。緣邊衣裳之側廣各寸半。原本緣訛純。據鄭注改。

卷二十七

鄉飲酒義四面之坐。原本四訛西。據注疏本改。

卷二十八

聘義芻薪倍禾。集說。周禮掌客注云。薪從米。芻從禾。原本脫周字。又脫掌客二字。並據周禮鄭注增。

禮記訓義擇言　婺源江永撰

卷一

曲禮主人齋客而入注。齋進也。進客謂道之。原本謂訛又。據鄭注改。

卷三

檀弓自寢門至於庫門。案語。郊特牲又言釋之於庫門內。原本郊特牲訛作禮器。據經改。

卷四

曾子問攝主不厭祭。案語。直祭祝於主。原本祝訛祀。據經改

卷五

玉藻聽朔於南門之外。案語。乃位五宮太廟宗宮考宮路寢明堂。原本脫太廟二字。據及家周書增。

服之蘩也充美也注。充猶覆也。原本猶訛所。據鄭注改。

卷八

雜記女雖未許嫁年二十而笄注。許嫁而笄。則主婦及女賓爲笄禮。原本賓訛家。據注疏改。

三禮圖集注　宋聶崇義撰

卷一

鷩冕圖注。前後共一十八旒。刊本脫旒字。據周禮鄭注增。

卷四

王城圖注。門有三塗。刊本脫門字。據周禮賈疏增。

卷五

簫圖注。頌簫尺二寸。刊本脫寸字。今增。

卷八

禍圖注。所以承笄者矣也。刊本承訛揭。據儀禮賈疏改。

卷十

牙璋圖注。若今銅虎符發兵也。刊本符訛節。據周禮據鄭注改。

禮書綱目　婺源江永撰

卷首上

朱子乞修三禮劄子條。則咸幽冥而莫知其源。原本冥訛明。據朱子文集改。

卷首中

笄余正甫條。秖有一二小小疑處。注反足爲正書之累。原本累上衍類字。據朱子文集刪。

卷首下

升堂兩階條。大夫宜五尺。原本宜訛士。據釋官改。

堂塗謂之陳條。當碑揖。原本當訛堂。揖訛人。據鄭飲酒禮注改。

卷一

士冠禮宿賓條。宿贊冠者一人。原本宿訛賓。據儀禮改。

陳器服條。緇帶爾韠注。大夫素士爵韋。原本脫士字。據鄭注增。

卷二

士昏禮納采條。使者玄端至注。有司緇裳。刊本緇訛纁。據鄭注改。

親迎條。主人筵於戶西注。爲神布席。原本神訛人。據鄭注改。

婦餕條。婦餕姑之餕御贊祭。原本贊祭二字互倒。據儀禮改。

昏義取於異姓注。同姓或取多相褻也。原本取訛則。據鄭特牲注改。

卷三

冠昏記大夫越竟逆女注。於政事有所損曠。原本曠訛嫌。又屈私赴公。原本私赴二字訛禮趨。並據公羊傳注改。

卷四

鄉飲酒禮奠爵於西楹南注。以爵獻衆賓。原本爵訛當。據鄭注改。

卷五

燕禮公爲賓舉旅條。公坐取大夫所媵觶。原本坐訛所。又酌膳觶。原本脫觶字。並據儀禮改增。

主人就旅食之注。主人執虛爵。原本脫虛字。據鄭注增。

公爲士舉旅條。唯公所賜。原本賜訛使。據儀禮改。

卷六

公食大夫禮腸胃膚皆橫諸俎垂之注。腸胃垂及俎拒。原本及訛其。據賈疏改。

賓降辭公如初注。將復入。原本入訛也。據鄭注改。

卷七

饗食燕記清醴醫酏糟而奉之注。酏用枵者糟也。原本醴訛酒。據周禮改。

卷九

鄉射禮樂賓條。相者坐授瑟乃降注。相者降立西方。原本相下衍從字。據鄭注刪。

徹俎條。請坐於賓。原本坐訛奠。據儀禮改。

燕條。遂賓之賓解以之主人。原本賓訛實。據儀禮改。

卷十

大射儀張侯條。正視遠所爲。發必中也。原本正訛正。所訛近。據鄭注改。

陳設器席條。席工於西階之東。東上。原本工訛上。據儀禮改。

三射用樂條。命樂正曰注。樂正在工南北面。原本工訛公。據鄭注改。

主人獻士及祝使等條。亦就其位而薦之注。辨獻乃薦也。原本辨訛將。據鄭注改。

卷十一

三射記總要條。上兩个與其身三注。下兩个半之。傳地故短也。原本傳地訛傳見。據考工記改。

卷十四

聘禮致館條。先國後己。卑讓也。原本後己訛夫子。據左傳改。　又容三辟。原本辟訛幣。據周禮司儀改。

聘義則內君臣不相陵而外不相侵。原本侵訛親。據禮記改。

卷十五

諸侯相朝禮相朝條。三揖三讓注。相去九十步。原本去訛見。據周禮司儀注改。

卷十七

巡守名曰析陽注。析陽。樂正所定名也。原本脫析字。名字。　又和伯之樂注。和伯。和仲之後。原本仲訛叔。

並據尚書大傳改。

卷十九

補服補弔服條。爵弁絰紂衣注。時人間有弁絰者。原本間有訛閒著。據檀弓注改。

卷二十

喪服制度錫衰緦衰疑衰之制條。錫衰爲諸侯注。錫麻之滑易者。原本者訛去。據周禮司服注改。

喪車之制條。漆車藩蔽注。藩今時小車藩。漆席以爲之。原本藩漆訛漆黍。據周禮巾車注改。

卷二十二

喪服義得之則治注。治亂所繫。原本繫訛繫。據荀子注改。　又道隆則從而隆注。進退如禮。原本禮訛初。

據檀弓注改。

卷二十三

十喪禮上陳沐浴條。皆繒緇純。原本緇下衍絢字。據釋文刪。

卷二十四

十喪禮下至城條。賓爲賓焉注。時子張相。原本張訛陳。據檀弓注改。

窆條。疏布轝。原本布訛有。據雜記改。

卷二十五

士虞禮主人酳尸條。實於俎縮右臂注。則肝鹽併也。原本鹽訛言。　又祝受不相爵。原本脫受字。並據鄭

注改增。

陽厭條。祝寤席。原本脫祝字。據鄭注增。

卷二十六

喪大記上陳寶器條。太保注。太宗上宗。即宗伯也。原本太宗上宗訛太保太宗。據尚書孔傳改。

卷二十七

喪大記下諡誄條。惟周公旦太公皇開厲王業。原本業訛發。據周書及史記改　又尊賢敬讓曰恭注敬

有德。讓有功。原本功訛敵。據史記正義改。　又始建國都曰元注。非善之長。何以始之。原本善訛義。

又施德爲文。除惡爲武。原本脫德字、惡字。並據史記改增。

卷二十八

卒哭祔練祥禫記祔條。曰孝子某注。稱孝者。吉祭。原本孝訛字。吉訛古。祭訛服。並據士虞記改。

吉祭條。言吉者未可以吉也注。經舉重。不書祔於太廟。原本經訛輕。據公羊傳改。

卷二十九

喪通禮主後條。無有。則里尹主之。原本無有二字互倒。據雜記改。

卷三十

奔喪道有喪條。自阼階升適所殯。原本升訛外。據雜記改。

卷三十一

弔禮會葬條。王吏不討。恤所無也。原本所無二字互倒。據左傳改。

卷三十二

喪禮義刑除罪人之喪不得合族燕。獨屬妻子。原本屬訛厚。據荀子改。

卷三十三

災變禮因札條。孔子在齊。齊大旱。原本脫一齊字。又旱訛炱。並據家語增改。

卷三十四

祭法賓奠而不舉注。此酬之始也。原本此訛北。據曾子問注改。

卷三十五

天神祀天條。舞雲門以祀天神注。天神爲五帝。原本五訛天。據注疏改。

卷三十六

地示祭地條。承天之神注。乃順承天也。原本承天訛天成。據大戴禮注改。

卷三十七

百神蜡及百物條。太宗伯以齍鬯祭四方百物注。玄謂齍。齍牲鬯也。原本脫一齍字。衍一智字。並據大宗伯注增刪。

司寒條。二之日鑿冰沖沖注。夏頒冰掌事。原本脫頒字。據周禮凌人增。

卷三十八

宗廟廟制條。高子羣問於孔子曰。原本闕羣字。據家語補。

廟主條。定公順祀注。後祫亦順。非獨禘也。原本非訛升。禘訛祫。又闕獨字。並據公羊傳注改補。

卷三十九

特牲饋食禮視濯視牲告期條。賓及衆賓即位於門西注。不言如初者。以宰在而宗人視不在。原本言訛象。宰訛賓。據宋本儀禮改。

卷四十

少牢饋食禮上主婦亞獻條。尸拜受注。此拜於北。則上拜於南矣。原本此訛始。又脫矣字。並據宋本儀禮改增。

少牢饋食禮下賓長終三獻條。尸降筵受三獻爵。原本脫爵字。據儀禮增。

卷四十四

祭通禮總要條。凡祀大神注。豫簡習大禮。原本豫訛豫。據大宗伯注改。

卷四十五

因祭六沴條。維王后元祀注。祀。年也。原本祀訛記。據洪範五行傳改。

卷四十六

祭物祭器條。辨六尊之名註。大尊山尊。原本脫山尊二字。據周禮小宗伯注增。

卷四十七

祭義庶子不祭註。族人上不戚君。下又辟宗。原本闕宗字。據禮記注補。

卷四十八

兵制陳法條。餘奇爲握奇。原本下奇字訛機。據握機經改。又爲五陳以相雜。原本陳訛乘。據左傳改。

卷四十九

武備甲條。眡其衆注。無敗績也。原本績訛嶽。據考工記改。

卷五十

征伐授兵釁主器條。大司馬帥執事涖釁注。軍器鼓鐸之屬。原本鐸訛鐘。據周禮大司馬注改。

卷五十二

田役田條。人獻禽以享烝。原本脫入字。據周禮大司馬增。

卷五十三

歷數治歷條。汝羲暨和注。故日與天會而多五日。原本故訛歲。據尚書蔡傳改。

卷五十四

夏小正。四月昴則見初昏傳。執陟攻駒。執也者。始執駒也。原本脫始執駒也四字。據大戴禮增。

周月薙氏夏日至而夷之注。若今取莖矣。原本莖訛芟。據周禮薙氏改。

卷五十六

制國建國條。大司徒以土圭之法注。凡日景於地千里而差一寸。原本地訛日。據周禮大司徒注改。

遷國條。相其陰陽注。向背寒暖之宜也。原本向訛面。又衍一背字。塞字。並據毛詩注改刪。

卷五十一

職官上地官之屬條。媒氏注。媒之言謀也。原本媒訛言。又鄭人注。民居區域之稱。原本域訛城。並據鄭注改。

春官之屬條。聲師。原本聲訛聲。據周禮春官改。

卷五十八

職官下仟官條。以敬事上帝注。則天職修而上有所承。原本職修二字互倒。據尚書蔡傳改。

卷六十一

朝廷禮師保條。篤仁而好學。原本篤訛篤。據大戴禮改。

膳羞條。膳禽不會。原本禽訛會。又獸人。原本獸訛獻。並據周禮天官改。

卷六十二

政事上王政條。荆之幹注。貢楩幹栝柏及箘簬楛。原本楩訛楩。簬訛簬。據禹貢改。

卷六十三

政事下道路之政條。凡道路之舟車鑿互者、序而行之。原本鑿訛鑿。據周禮野廬氏改。

草本禽獸之政條。掌與獸言。原本脫言字。據周禮絡隸增。

卷七十

名器上衣服條。肩革帶博二寸注。皆上接革帶以繫之。原本脫上字。據玉藻增。又清其灰而盡之注。晞而揮去其蜃。原本脫去其蜃三字。據考工記注增。

卷七十一

名器下宮室條。其所不奪穡地。原本奪訛度。據楚語改。

度量權衡條。量之以爲鬴注。此言內方耳。原本內訛大。據考工記注改。

卷七十二

刑辟刑制條。是以先王盛於禮而薄於刑。原本脫薄字。據孔叢子增。

聽斷條。期外不聽注。所以絕民之好訟。且息文書也。原本闕息字。據周禮質人補。

卷七十三

卜筮條。士刲羊注。故下刲無血。原本衍一下字。據左傳注刪。又得貞屯悔豫注。謂震兩陰爻在貞在悔皆不動。原本爻訛女。又複衍在貞二字。並據管語注改刪。

卷七十四

禮記條。五聲六律十二管注。終於南呂。原本南訛中。據禮運注疏改。又不然則已慤注。已。猶甚也。慤。愿貌。原本脫也字。慤字。又慤字上衍所郊祀三字。並據禮器注增刪。又爲君臣上下以則地義注。法則有爲下。原本則訛地。據左傳注改。

卷七十六

曲禮言語之禮條。曰天子之年。對曰聞之注。謙不敢言見也。原本見訛是。據曲禮注改。

卷七十七

內則男女之別條。不友無禮於介婦注。家婦不友之也。原本家訛衆。據內則注改。

卷七十九

少儀品節條。不請所之注。尊長所之或卑褻。原本之訛以。又不擬馬注。嫌勝。故薄之。原本薄訛專。並據少儀注改。

灑掃條。堂上則播灑注。堂上寬。故播散而灑。原本脫散字。據管子增。

卷八十一

樂制歷代樂制條。投足以歌八闋注。投足。猶蹀足。原本缺蹀字。據呂氏春秋補。

卷八十二

鍾律十二律正變倍半之法條。全四寸六分注。餘一算。原本一訛三。據律呂新書改。

卷八十三

樂器總要條。瑟易良。原本瑟訛琴。據荀子改。

四庫全書考證卷十五

經部

春秋公羊傳注疏

春秋左傳注疏

春秋本例

春秋權衡

春秋經解

春秋公羊傳注疏 漢何休撰 唐陸德明音義

卷八

莊公二十四年、曹羈出奔陳疏。朱干玉戚以舞大夏。八佾以舞大武。刊本夏武二字互訛。據昭二十五年傳改。

二十七年、杞伯姬來注。喪父長女。刊本父訛婦。今改。

卷九

二十八年、齊人伐衛疏。謂被伐主必理曲而寡援。刊本被訛彼。據毛本改。

八年公會晉師于瓦注下疏。會晉師于棐林。刊本棐訛表。今改。

春秋左傳注疏 晉杜預註 唐孔穎達疏

卷一序

序曰注。故欲建立左氏春秋及毛詩、逸禮。刊本詩訛氏。據漢書改。

或錯經以合異。隨義而發疏。皆隨義所在而爲之發傳。刊本發訛法。據宋本改。

經元年三月、公及邾儀父盟于蔑疏。凡邦國有疑會同。刊本凡訛曰。據周禮改。

傳元年九月、及宋人盟于宿注。故傳直言其歸趣而已。刊本趣訛宿。據岳珂本改。

卷三

經三年四月、若氏卒疏。言其與己異氏也。刊本異氏二字互倒。據宋本改。

傳四年、大義滅親注。明小義則當兼子愛之。刊本當訛常。據岳珂本改。

經五年春、公矢魚于棠疏。其實觀魚。刊本實訛責。據宋本改。

傳五年、始用六佾疏。昔者周公旦有大勳勞于天下。刊本下訛子。據禮記祭統改。

卷四

傳六年冬、京師來告饑疏。自不輸粟。空告他人。刊本告訛言。據宋本改。

八年、胙之士而命之氏疏。或身以才舉暫升卿位。刊本暫訛者。據宋本改。

十一年、寡人若朝于薛。不敢與諸任齒疏。以爵位相次列。刊本相訛用。據宋本改。

師出臧否亦如之注。滅而告敗。勝而告克。此皆互言。刊本言訛告。據岳珂本改。

卷五 桓公

傳元年冬、鄭伯拜盟疏。魯爲其班。後鄭、註云。魯親班齊饋則亦使大夫戍齊矣。刊本親訛稱。據宋本改。

二年、臧孫達其有後於魯乎注。積善之家必有餘慶。故曰其有後於魯。刊本故曰訛臧孫。據岳珂本改。

卷七

經十一年九月、宋人執鄭祭仲疏。是說雖仲之意。刊本訛治。據宋本改。

十七年癸巳、裁蔡桓侯疏。疑有闕文。刊本有訛在。據宋本改。

傳十八年、女有家、男有室。無相瀆也注。今公將姜氏如齊。刊本公訛云。據岳珂本改。

祭仲以知免註。時人譏祭仲失忠臣之節。刊本譏訛知。據岳珂本改。

卷八 莊公

經三年秋、紀季以酅入于齊疏。何賢乎紀季。請後五廟以存姑、姊、妹。刊本後訛復。據公羊傳改。

卷九

傳十八年春、虢公、晉侯朝王、王饗醴疏。四曰緹齊。刊本緹訛醍。據周禮改。

二十一年、鄭伯享王于闕疏。觀謂之闕。刊本觀訛謂二字互倒。據爾雅改。

卷十

傳二十四年春、刻其桷疏。黝堊。黑色。刊本堊訛盦。據穀梁傳改。

男贄大者玉帛疏。凡贄皆以爵。不以命數也。刊本命訛名。據宋本改。

卷十一 哀公

傳元年、公侯之子孫必復其始注。萬、畢公高之後。刊本萬畢二字互倒。據岳珂本改。

二年、務材訓農疏。訓農、訓民勤農業也。刊本勤訛勸。據宋本改。

卷十二 僖公

經元年九月、公敗邾師于偃注。偃、邾地。刊本脫此三字。據岳珂本增。

二年秋九月、齊侯、宋公、江人、黃人盟于貫疏。以其遠國降而稱人。刊本人訛也。據宋本改。

四年、楚屈完來盟于師注。楚子遣屈完如師以觀齊。刊本如訛于。據岳珂本改。

傳四年、若出於陳鄭之間。其資糧屨艾疏。是屨用草爲之也。刊本屨訛非。據宋本改。

五年、士蔿稽首而對曰疏。吉拜。拜而後稽顙。刊本脫吉拜二字。據周禮鄭注增。

虞不臘矣疏。澳曰臘。刊本曰訛驚。據岳珂本改。

卷十三

傳九年、東略之不知、西則否矣注。言威向東。必不能復西略。刊本或訛復。據岳珂本改。

十一年、其何繼之有。刊本其訛而。據宋本改。

卷十四

經十五年春王正月、公如齊注下疏。此非爲禮也。刊本非訛仍。據宋本改。

傳十五年、明年、其死于高梁之墟注下疏。若靈皆附會爻象以求其事。刊本若訛者。據宋本改。

卷十五

傳二十三年、有三士足以上人而從之注。國語注云、狐偃、趙衰、賈佗三人皆卿才。刊本脫注云三字。據宋本增。

卷十六

傳二十六年、使受命于展禽注下疏。夫子之謚宜爲惠乎。門人從以爲謚。刊本下謚字訛惠。據宋本改。

我先王熊摯有疾疏。立其弟熊延。刊本延訛廷。據宋本改。

二十八年、甯子職納橐饘焉注。饘、糜也。刊本糜訛麋。據宋本改。

卷十七

傳三十年、秦軍氾南疏。楚伐鄭師于氾。刊本伐訛戍。據宋本改。

三十一年、牛卜日曰牲疏。牲是成用之名。不可改名爲牲。刊本訛作得吉日不爲牲。據宋本改。

卷十八 文公

傳元年、術孔達帥師伐晉疏。大事小、小事大。所以相保恃也。刊本是訛時。據宋本改。

二年、作虛器注下疏。節楹也。刊本楹訛揣。據宋本改。

經四年、逆婦姜于齊疏。略賤之文也。刊本略訛上。據宋本改。

卷十九上

經九年、秦人來歸僖公成風之襚疏。衣服曰襚也。刊本也訛曰。據宋本改。

傳十年、子朱及文之無畏爲左司馬疏。無畏爲左司馬。而扶宋公之僕。刊本扶訛誅。據宋本改。

卷十九下

傳十二年、書叔姬。言非女也注。女未笄而卒不書。刊本笄訛嫁。據岳珂本改。

重之以大器疏。凡四器圭唯其所寶。刊本圭訛者。據宋本改。

經十三年、大室屋壞疏。則此室是室之最大者。刊本則訛言。據宋本改。

十四年、宋子哀來奔疏。書其字者。於例字貴於名。刊本者訛云。據宋本改。

卷二十

傳十六年、公子鮑美而艷注。以禮自防閑。刊本脫自字。據岳珂本改。　又乃助之施。刊本乃訛夫人。據宋本改。

十八年、高辛氏有才子八人疏。又殊不知與誰爲一。刊本一訛可。據宋本改。　又顓頊氏有不才子。刊本脫氏字。據明監本及毛本增。

卷二十一 宣公

傳二年、惜也越竟乃免疏。襄三十年。刊本三十二字互倒。據宋本改。

四年、伯棼射王汰輒及鼓跗疏。其形圖如雉頭。刊本雉訛確。據周禮注改。

卷二十二

傳五年冬、來反馬也注下疏。若舅姑既沒。則婦人三月乃奠菜。刊本乃奠菜訛作然後祭行。據宋本及儀禮改。

卷二十三

傳十二年、卒偏之兩疏。十五乘爲偏。刊本乘訛卒。據宋本改。

卷二十四

傳十五年、鄭舒有三雋才疏。倍人曰茂。刊本茂訛戎。據宋本改。

十六年、爲毛召之難故注。毛召難在前年。刊本召訛伯。據岳珂本改。

卷二十五 成公

經元年三月、作丘甲疏。實出稅者方八里六十四井。刊本六訛八。據周禮注改。

傳二年、宣公使求好于楚注。在宣十八年。刊本宣訛位。據岳珂本改。

卷二十六

傳二年、廚昏如潰疏。文三年。潰亂已有例矣。刊本脫文字。據宋本增。

五年夏、晉荀首如齊逆女。故宣公餽諸穀疏。謂之餽者。言其連糧餽之。刊本餽訛饋。據宋本改。

七年、舍偏兩之一焉疏。以舍既稱偏。刊本稱訛儁。據宋本改。

九年、洽人也疏。晏王鑄無射。洽州鳩非之。刊本非訛藏。據宋本改。

卷二十七

傳十二年、天下有道、則公侯能爲民干城疏、天下有道之時、則公侯能爲民干城禦難、刊本脫民字、據宋本增。

十三年、成子受脤于社注下疏、釋天云、刊本天訛文、據爾雅改。

我寡君是以有令狐之會疏、今呂相雖奪君命、刊本脫命字、據宋本增。

卷二十八

傳十六年、繼范以其族夾公行注下疏、二族者、順傳之文、刊本傳訛作。又有緜葛之蹈注疏、鄭以蹈爲幅、刊本爲訛當、並據宋本改。又曹人請于晉曰注、在十三年、刊本十三二字互倒、據岳珂本改。

十七年、或與已瓊瑰注下疏、大夫用璧、刊本璧訛碧、據宋本改。

溫季曰、逃威也、遂趨注、或曰、威當爲藏、刊本威訛畏、據岳珂本改。

卷二十九襄公

傳元年、非宋地、追書也疏、非謂夫子在後追書前事、刊本書訛思、據宋本改。

三年、使鄧廖帥組甲三百疏、何當造不平之甲、刊本造訛倚、據宋本改。

絳無二志疏、此言絳之宿心務行耳、非獨爲此事而言也、刊本獨訛以、據宋本改。

四年、四社、君所以勞使臣也疏、君之所以章臣之勤也、刊本勤訛現、據國語改。

卷三十

傳九年、以先君之祧處之疏、祧之言超也、刊本超訛祧、據禮記注改。

卷三十一

傳十年、書曰、遂滅偪陽疏、是尤其從曾行也、刊本尤訛究、據宋本改。

王賴之而賜之驛旄之盟疏、其旌旗之用、故其字從旦、旦者、旌旗行而從風偃也、刊本上旦字訛旌、下旦字訛旗、據宋本改。

十一年、同好惡、獎王室注、惡、烏路反、刊本烏訛惡、據經典釋文改。

卷三十二

傳十四年、衛獻公戒孫文子甯惠子食疏、欲其爲宴食、刊本其訛則、據宋本改。

卷三十三

經十七年、宋華臣出奔疏、傳說此事文在冬下、刊本下訛不、據宋本改。

傳十七年、其老曰、非大夫之禮也疏、禮喪服、大夫之子得從大夫之法、刊本得訛行、據宋本改。

卷三十四

傳十九年、穆叔歸曰、齊猶未也、刊本脫歸字、據岳珂本增。

卷三十五

傳二十二年、若不恤其患而以爲口實疏、口實、謂適讓也、刊本脫口字、據宋本改。

二十三年、下妾不得與郊弔疏、謂庶人及微小之臣也、刊本及訛又、據明監本及毛本改。

卷三十六

傳二十五年、如晉之有畔注、言有次、其過鮮矣、刊本有訛其、據岳珂本改。

卷三十七

傳二十六年、拂衣從之疏、拂衣、振迅之義、刊本振訛張、據毛本改。

公使視之則信有焉注、有盟徵焉、刊本盟訛明、據岳珂本改。又左師聞之、聒而與之語疏、聲亂耳謂之聒、刊本耳訛叶、據宋本改。

聲子將奔晉、遇之於鄭郊疏、要之以璧佩、刊本佩訛賄、據國語改。

其夏、齊烏餘以廩丘奔晉疏、皆取其邑而歸諸侯、刊本取訛反、據宋本改。

卷三十八

傳二十七年、宋公兼享晉楚之大夫疏、公與卿燕、則大夫爲賓、刊本脫卿字、據儀禮增。

卷三十九

傳二十九年、楚人使公親縫注、今楚欲依違使之民、刊本脫依字、據岳珂本增。

使工爲之歌周南召南疏、俱作歌詩爲章、刊本歌訛取、據宋本改。

卷四十

傳三十年冬十月、叔孫豹會晉趙武注、怔、北宮括之子、刊本括訛結、據岳珂本改。

三十一年、紂囚文王七年疏、周本紀、刊本周訛更、據宋本改。

卷四十一昭公

傳元年、楚公子圍設服離衛疏、君之離宮、即名宮門之徧、刊本名訛明、據宋本改。

宋左師簡而禮注、無所臧否、否、悲矣反、舊方九反、刊本九訛凡、據經典釋文改。

子產亦遠結禹功而大庇民乎疏、謂勸武何不遠纂大禹之績、刊本不訛以、據宋本改。

卷四十三

傳六年、是故圍之以義疏、圍之以義、防衛之、刊本防訛曰、據宋本改。

上卿相上禮逆番河疏、不當與下鞅之父同姓名而爲之介、刊本與訛取、據盛本改。

卷四十四

經七年八月戊辰、衛侯鄭卒疏、君子不奪人名、不奪人親之所名、刊本脫下人字、據穀梁傳增。

傳七年、晉爲吳邾三代疏之疏、周人禘嚳而郊稷、刊本禘訛祀、據禮記改。

卷四十五

傳九年、陰如齊娶而因以敝之疏、冠而敝之可也、刊本脫之字、據冠義增。

卷四十六

傳十二年、乃奉蔡公召二子而盟于鄧疏、二子更無兵衆。刊本兵訛賓。據毛本改。

再朝而會疏、盟會敵體相當。刊本相訛用。據毛本改。

卑而貢重者旬服也疏、令其王職貢。刊本王訛正。據宋本改。

卷四十八

傳十七年、諸侯用幣於社注、謂上公。刊本謂訛諸。據岳珂本改。

青鳥氏司啓者也疏、青鳥鶬鶊。刊本鳥訛爲。據毛本改。

卷四十九

傳二十年、照臨敝邑。刊本照訛昭。據岳珂本改。

偪介之關暴征其私疏、關、界上之門。刊本門訛開。據周禮改。

卷五十一

經二十五年七月、季辛又雩疏、衆衆以逐季氏也。刊本脫衆字。據公羊傳增。

傳二十五年、公執戈以懼之。刊本執訛使。據監本改。

卷五十二

傳二十六年、軍無私怒注、子囊復叱之、復、扶又反。下復欲同。刊本同訛反。據經典釋文改。

卷五十三

傳二十九年、祀爲貴神疏、王者祭木火土金水之神、以此人之神配之耳。刊本耳訛食。據宋本改。

卷五十四　定公

傳元年、而田於大陸疏、高平曰陸、吳澤之地地下寬平。刊本平訛率。據宋本改。

卷五十八　哀公

傳六年七月、楚子在城父注、前已敗於柏舉。刊本舉訛人。據岳珂本改。

十一年、公叔務人。刊本叔訛孫。據岳珂本改。

初、懷姬爲司徒、封田以嫁公女注、封內之田悉賦稅之。刊本悉訛急。據岳珂本改。

卷五十九

傳十二年、孔子與弔適季氏疏、於傳文上下理甚符同。刊本文訛云。據毛本改。

今火猶西流疏、則是夏十月。歷官失一閏。刊本十訛九。據宋本改。

經十三年、公會晉侯及吳子于黃池注、自去其僭號、故史承而書之。刊本史訛使。據岳珂本改。

傳十五年、人智臣人而子有背人之心。刊本脫子字。據宋本增。

十九年冬、叔青如京師疏、經文已終。刊本文訛今。據宋本改。

春秋本例　宋崔子方撰

卷十二

弑君例、著例十五、其失月者二、失日者六。刊本五六二字互訛。據前文改。

卒例、其失月者三。刊本三訛二。據前文改。

卷十四

滅小國例、莒人滅鄫、注、如百明年又會戚、傳所謂公請屬鄫是也。刊本闕公字。據左傳補。

卷十七

伐例、晉侯使荀帥師伐鄭、注、承齊侯卒月。刊本此五字訛在上文楚子嬰齊帥師伐鄭下。據經改。

春秋權衡　宋劉敞撰

卷一

紀子帛莒子盟于密條、紀子帛及莒子盟、不當去及也。刊本去訛云。今改。

衛人殺州吁于濮條、先君若有罪、則君列諸會矣。刊本會訛侯。據左傳改。

卷二

葬蔡桓侯條、稱侯、蓋謬誤。刊本誤訛語。據杜注改。

卷三

大無麥禾條、數者不作、無緣忽饑。刊本數訛無。今改。

子般卒條、先君未葬、故不稱爵。刊本稱爵訛書葬。據杜注改。又君則爵之、非君則不爵之。刊本爵並訛葬。今改。

卷四

季姬及鄫子遇于防條、鄫季姬來寧、非也。刊本鄫訛鄭。據左傳改。

元年復歸于衛條、本設此納入例者、非爲褒貶也。刊本設訛說。今改。

卷七

齊國夏衛石曼姑帥師圍戚條、曼姑爲子圍父、知其不義、故推齊使爲兵首、非也。刊本首訛者。據杜注改。

卷十

鄭伯突入于櫟條、何休因據陽生爲比。刊本比訛此。今改。

王使榮叔來錫桓公命條、豈以其衣服車馬而畀既葬之人哉。刊本畀訛卑。今改。

公及齊大夫盟于暨條、齊人來迎子糾、魯不與而與之盟。刊本脫而與二字。據何休注增。

卷十六

仲遂卒于垂條、若無駭與俠乎、刊本與俠訛所使、今改。

葬我小君頃熊條、士喪禮有潦車、刊本潦訛漆、據儀禮及范甯注改。

卷十七

公至自伐齊條、又何不足而以齊明邾乎、刊本脫明字、據上文增。

吳敗頓胡沈蔡之師、刊本頓蔡二字互訛、據經及穀梁傳改。

春秋經解　宋崔子方撰

卷首

朱震劄子二通、案震第一劄子之首不載頭銜、考崔子方春秋三書、以紹興六年上進、而鄱陽志稱震以紹興四年除中書舍人、尋遷給事中、翰林學士、其進劄應在是時、今以原本脫佚、未敢輒補。又欲望朝廷下平江府於崔若家纂寫投進、原本崔若訛崔岩、考王應麟玉海云、紹興六年八月、崔子方之孫若上子方所著春秋傳、案是時朱震正爲翰林學士、玉海所謂春秋傳即是此書、崔岩二字、定係崔若之訛、今改。

卷一　隱公

元年三月、公及邾儀父盟于蔑、案穀作公及邾婁儀父盟于眛、今從左氏文、考永樂大典所載崔氏經解、皆散見各公之下、其崔氏原書經文已不可見、然經文間從穀者、解中亦有明文、知此外不復置辨者、均當從左氏、故此書經文一依左氏、本編錄以還其舊。又解儀父名也、案二傳及諸家皆以儀父爲字、崔氏獨以爲名、蓋以例決之、非有所據也。又傳乃謂始與公盟、故褒而字之、案此二句乃公羊傳之說、崔氏此書凡引三傳統謂之傳、俱不明言何傳之文、以三傳習見之文、不復別白也。

夏五月、鄭伯克段于鄢、解以見段之有徒衆而與鄭伯敵也、案此蓋用穀梁之說而未明言。

秋七月、天王使宰咺來歸惠公仲子之賵、解仲子者何、惠公之妻、而隱之母、案二傳及諸家並無其說、蓋崔氏不知此條經文係春秋書王之始、必冠天以重義、而以下不去天爲無貶、故遷就而曲爲之說也。

又或者遂以不謚爲妾辭、或風定姒亦妾耳、而皆稱謚何哉、案孔穎達左傳疏云、婦人當繫夫謚、然惟夫人而已、衆妾則當以字配姓、其有謚者、皆越禮妄作也、崔氏蓋駁此說而未明言。

公子益師卒、此條經解無所釋、案本例云、失日、後內大夫不書日者並同、今採錄本條下。

二年春、公會戎于潛、案本例云、兼譏喪會、可補經解所未及、今採入本條下。

紀子帛、莒子盟于密、案本例云、離盟不月、後不書月者並同、可補經解所未及、今附錄於下。

夫人子氏薨、解隱公之妻也、案公羊以爲隱母、杜預左傳注以爲桓母、崔氏從穀梁之義、其以不書葬爲不得葬、則未知凡君在而夫人先卒者、經文例不書葬也。

三年春王二月己巳日有食之、解其不言朔、不食朔也、案崔氏用公羊之說、與後序自相違戾。

癸未、葬宋穆公、解凡書葬之例、不言某葬某公而言葬某某公者、內辭也、案此說本徐邈。又公孫歸父如齊葬齊惠公、原本公孫歸父訛公子歸生、據宣十年經文改。

四年、衛州吁弒其君完、解州吁何以不氏與族、非公子而本命氏者也、案左傳公羊俱以州吁爲公子、崔氏之說無所依據。

秋、翬帥師、解、或以爲大夫之未命氏者、誤矣、此蓋叛孫我之證、而未明言。

冬十有二月、衛人立晉、解、剛子有常位、未有書立者、此書立、又不稱公子、見其不正而不當立也、此用范甯穀梁註而未明言。

五年螟、案本例云、星雹雨雹雨水冰無冰螟蟲之類、不著例、於月有之則月志、於時有之則時志、志事之實、見異之久近、異之疎數也、今採錄於下。

六年春、鄭人來輸平、解、二傳曰輸平、當從二傳爲輸平、輸猶致也、案此條經文、左傳作渝平、公穀作輸平、崔氏文從公穀、蓋取左傳以輸平爲陰成、惟左傳以爲史成、孔疏釋之云、變史前惡、復爲日好、解中致成之說本此。

七年春王三月、叔姬歸于紀、解、內女嫁于大夫者不歸、叔姬嫁于紀矣、是不歸者也、是不歸者也、而結之何也、案二傳之註皆曲叔姬伯姬之姊、滕、而待年於國者、則紀侯妾也、崔氏此條及後叔姬歸于酅、俱謂嫁於紀矣、其說無據。

滕侯卒、案本例云、失日、凡外諸侯卒不書日月者並同、今附錄於下。

八年三月、鄭伯使宛來歸邾、庚寅、我入邾、案本例云、邑人不實、用師人之、可補經解所未及、今附錄於下。

十年春王二月、公會齊侯、鄭伯于中丘、解、防、宋地、說者以防爲魯地、誤矣、案杜預左傳會防下註云、防、魯地、在琅琊縣東南、取防平註云、高平昌邑縣西南有西防城、則魯宋本各有防邑、崔氏誤合爲一耳。

十有一年秋七月壬午、公及齊師、鄭伯入許、案本例云、公不能靖內難、而顧入人之國、亦不知務矣、故加日以見譏、今附錄於下。

卷二　桓公

元年、鄭伯以璧假許田、解、隱公之季年、與鄭伯入許、而逐其君、當是時宜有分田焉、案二傳皆以許田爲魯朝宿之邑、崔氏獨謂人許時所分之田、今以魯頌居常與許句證之、知魯本有許田、崔說未確。

二年春王正月戊申、宋督弒其君與夷及其大夫孔父、解、孔父、字也、案孔父、杜預左傳注以爲名、崔氏蓋本穀梁之說。

滕子來朝、案本例云、桓、弒逆之人、諸侯所共疾、今滕子實始修禮而朝事之、故加月以見譏。

冬、公至自唐、案本例云、內地例不致、其致者例不月、文十七年至自穀、定十年至自圍成是也、唐內地、可補經解所未及、今附錄於下。

四年夏、天王使宰渠伯糾來聘、解、宰、官、渠、國、伯、爵、糾、名也、按杜預左傳註以渠爲氏、伯糾爲名、崔氏以渠

爲國。伯爲衍。說師劉敞同。

六年春正月、賈來。本例云。州公月。曹猶以好來於我。故書來。然以月志。則其來奔不疑矣。案此條公穀以爲來朝。左傳以爲不復其國。則兼有來奔之義。崔氏經解從公穀。本例則兼用左氏意。

七年春二月己亥、焚咸丘。解內叛不聽。故焚之也。然其爲虐已甚。故日之以見譏。原本不聽誤不德。考公羊昭公元年取運傳云。其言取之何。不聽也。何休註云。不聽者。叛也。崔氏當是用此二字。今改。又此條經文焚咸丘。公穀以咸丘爲鄄邑。杜預左傳註以焚爲火田。崔氏別自立義。不沿三傳。

九年冬、曹伯使其世子射姑來朝。解周禮諸侯之世子。習於天子。則下其君禮一等。未習。則以皮帛繼子男。則世子射姑用朝禮可也。原本以譏與今據周禮改。又案此條穀梁譏其失正。立義甚精。崔氏所引周禮乃世子朝於京師之禮。非謂朝列國也。

十年夏五月、葬曹桓公。此條經解無所釋。本例云。僭禮而葬者。加月以見譏也。小國之葬例時。春秋疑例者九。而四在曹。蓋曹之出會序盟。常居鄭衛之後。邾滕之前。以爲次國則不足。以爲小國則其尤也。故例與小國差異。宜其僭禮者獨多也。不然曹固得從次國例耶。按此與經解卒葬不著例之說相反。今附錄於下。

十有一年、突歸于鄭。解不冠以國。見絕乎祭仲也。案公羊宣元年。遂以夫人婦姜至自齊。傳有遂之絕由上致之也句。崔氏蓋用此絕字。

秦會宋公、陳侯、蔡叔盟于折。解蔡叔。蔡侯之弟也。蓋蔡侯無子。立其母弟以繼世者耳。案杜預、范甯俱云。蔡叔。蔡大夫。叔其名也。崔氏謂蔡侯立弟以繼世。故謂之叔。其說無據。

十有五年春二月、天王使家父來求車。解。孔子正取假之名。于季氏曰。君取于臣謂之取。案此二句。事見家語。

十有七年五月丙午、及齊師戰于奚。案左氏、穀梁作夏五月。公羊無夏字。考崔氏後序中有桓十七年書五而不繫之夏句。知此條經文當從公羊。

秋八月、蔡季自陳歸于蔡。解。十一年、盟于折曰蔡叔。此曰蔡季。叔與季皆次也。豈兄死而弟及乎。案此說無據。蓋崔氏因杜預有桓侯無子召蔡季而立之之語。故遷就其辭。以合前盟折一條解義也。

卷三　莊公

元年三月、夫人孫于齊。解。且夫人已在齊矣。而此復言孫于齊何。見夫人之久于齊也。案公穀皆有此說。啖助辨之云。公穀見經與夫人至之文。故云爾。不知夫人隨喪歸矣。豈有夫人本在齊而經至是忽書孫之理乎。杜預左傳註云。時魯人交責。故出奔。於義爲長。崔氏之說未是。

夏、單伯逆王姬。解。單國伯爵。蓋失地之君而寓於魯者也。案此說。三傳無之。蓋崔氏以三傳之說俱有未安。故鑿空而爲此義耳。

王姬歸于齊。案本例云。內如歸例月。知王姬歸亦例月矣。仇讐之國而爲之主昏姻。故不月以見譏。可補

經解所未及。今附錄于下。

二年及公子慶父帥師伐於餘丘。解餘丘。夷國。於發語辭。猶言於越也。案公穀以於餘丘爲郳邑。此從杜預左傳注。

秋七月、齊王姬卒。案本例云。王姬不日卒。蓋闕也。凡薨卒有不日者。皆類此。可補經解所未及。今附錄於下。

三年五月、葬桓王。案本例云。其不日。蓋譏也。譏其不及禮而葬也。可補經解所未及。今附錄於下。

秋、紀季以酅入于齊。解。季紀侯母弟而爲世子者也。案三傳只云季紀侯弟。其立爲世子之說。崔氏蓋以例臆測之。非有所據也。

四年、紀侯大去其國。解。再歲而使季以酅入齊。所以事齊也。又明年而大去其國。所以違齊難也。原本再歲作明年。案齊遷紀三邑在莊九年。紀季以酅入齊在莊三年。明年二字。知是傳寫之誤。今改。

六月乙丑、齊侯葬紀伯姬。案本例云。諸侯葬例月。知夫人葬亦例月也。此加日而葬。隱之也。亡國之葬也。可補經解所未及。今附錄於下。

冬、公及齊人狩于禚。解。公內樂國事。外忘父讐。而與其微者狩。以公爲病矣。案此條。公穀俱以爲齊侯狩。貶而稱人。崔氏之說未爲精核。

五年冬、公會齊人、宋人、陳人、蔡人伐衛。解。公會四國之微者。以敵王之師。而納王之所惡。以公爲罪矣。故不月以見譏。案此條。穀梁謂齊侯宋公在會。貶而稱人。崔氏之說未當。

六年夏四月辛卯夜、恆星不見。夜中、星隕如雨。解。星隕。自上下而有見於下者也。原本有說無。考例要有隕而有見于下曰雨句。今據改。

八月春王正月、師次于郎。以侯陳人、蔡人。解。其言以侯陳人蔡人何。僭辭也。案公羊傳有託不得已之語。崔氏蓋本其意。

九年夏、齊小白入於齊。解。不曰公子。見小白之不當立也。案左氏經文繫子于糾。可見納糾爲順。公羊云。糾宜君。穀梁云。糾可納。他如荀卿謂桓公殺兄。史記謂襄公次弟。糾次弟小白。皆以糾爲桓兄。獨薄昭與淮南王書。謂齊桓殺弟。蓋以漢文爲淮南兄。故昭隱避其辭耳。程胡以下。皆以桓爲兄。崔氏尙本古義。故後文又有子糾當立句。

十年春王正月、公敗齊師于長勺。解。凡言敗某師者。未得乎戰也。案左傳有未陳曰敗某師句。杜預註云。齊人雖成列。魯以權譎稽之。故以未陳爲文。崔氏意蓋本此。

冬十月、齊師滅譚。譚子奔莒。解。國已滅矣。無所自出故也。此二句用公羊傳文。而未明言。

十有二年春王三月、紀叔姬歸于酅。解。諸女書來。而不書歸。紀叔姬書歸。而不書來。蓋非歸寧而來。又非見出而來。國亡而來也。不書其來。閔之也。而書其歸。喜復其所也。此說本江熙。

宋萬弒其君捷及其大夫仇牧。解。以尊及卑也。此句用穀梁傳文。而未明言。

十有三年春、齊侯、宋人、陳人、蔡人、邾人會于北杏解。齊猶未見信於諸侯。故皆使微者會。案穀梁傳稱宋公在會與崔氏異。

冬、公會齊侯盟于柯解。公前年納其讐。而不克親與齊戰。今乃從而受盟。以公爲媿矣。故又不日也。案公穀皆以不日爲信。崔氏以不日爲譏。同用日月之例。而立義各異。

十有五年冬十有二月、公會齊侯、宋公、陳侯、衛侯、鄭伯、許男、滑伯、滕子同盟于幽解。諸侯同盟。齊始霸也。

桓盟不日。桓會不月。蓋信而安之。故變以見之也。案桓盟不日。句。本公穀之文。其桓會不月。句。則崔氏自以例推之也。

十有七年秋、鄭詹自齊逃來解。其曰自齊。齊有奉之者也。執人之罪不能即治。有奉而逃焉。則有司之罪矣。案三傳皆無此說。蓋崔氏見經文有自齊二字而附會之者也。

十有八年夏、公追戎于濟西解。其言追戎於濟西何。蓋戎非伐我也。案左傳、穀梁俱謂戎來侵魯。崔氏蓋從公羊之說。

十有九年、夫人姜氏如莒。此條經解無所釋。案本例云。是加月以見譏者。然公子結遂及齊、宋盟。不月。後事亦不得而月。二十年二月。夫人姜氏如莒。加月以譏。是其例。今附錄於下。

二十年夏、齊大災解。大疫也。案此本公羊之說。然推之成三年新宮災一條。義不可通。不如左傳天火曰災之語。于義爲長。

二十有二年春王正月、肆大告解。書稱告災。肆赦。肆。放也。害災。非故爲罪者則放赦之。又稱宥過無大。言過誤雖大者亦宥之也。則肆大告之義可知矣。案孫復以肆大告爲亂法易常。崔氏引虞書爲比。義有未允。

秋七月內申、及齊高傒盟于防。案本例云。喪盟何以不譏。譏喪盟例去日。則無以見其爲公盟也。春秋欲有所見者不嫌矣。此可補經解所未及。今附錄于下。

二十有三年春、公至自齊解。公行不致者。以桓安之也。今公親接于齊。則致焉何也。案公穀皆有桓會不致之語。蓋以齊桓能安列國。故不復書至以危之也。崔氏之說本此。

蕭叔朝公解。傳謂小國之君未命者。然于例自當稱名。邾儀父、鄭犂來是也。未有稱字者。知傳之誤矣。此係崔氏駁穀梁傳文。案此條當從劉敞之說。以叔爲字。崔氏以許叔紀季爲比。鑿空無據。

二十有五年、伯姬歸于紀解。其不書逆。逆者微。不道故也。此用穀梁傳文而未明言。

秋大水。鼓用牲于社于門解。用牲于社。例當月。其不月以見譏。則知日食而用牲于社。是亦不月者也。案日食用牲。經文冠以六月。非不月也。

二十有六年秋、公會宋人、齊人伐郳。此條經解無所釋。案本例云。不正公會。兩國之微者以出。故不月以見譏。今附錄於下。

二十有八年、臧孫辰告糴于齊解。凡先曰如某。而後曰其事者。君命之詞也。今直曰其事。見臧孫自行而

非公命者矣。據國語。則此行實莊公使之。又劉敞謂若書如齊告糴。則其辭緩。故變文以見之。崔氏之說假無所據。

三十有二年春、城小穀解。一歲三築臺。冬又不雨而復城邑。以公用民之力爲已甚矣。案左傳以小穀爲齊邑。崔氏從范甯穀梁註。

卷四閔公

元年冬、齊仲孫來解。傳謂公子慶父者是也。此句崔氏從公穀之義。案劉敞云。孫以王父字爲氏。慶父身爲公子。未可稱仲孫。且經明繫之齊。豈可謂爲魯仲孫哉。辨最明晰。崔氏之說非是。

二年夏五月乙酉、吉禘於莊公解。合羣廟之主于太祖而審禘昭穆者也。案左傳註云。三年喪畢。致新主於廟。廟之遠主當遷入祧。因大祭以審昭穆。謂之禘。范甯穀梁註及程傳並同。至朱子始主趙匡禘其祖所自出。不兼羣廟之說。崔氏尚用舊義。

卷五僖公

元年八月、公會齊侯、宋公、鄭伯、曹伯、邾人于檉。案本例云。譏喪會。可補經解所未及。今附錄於下。

二年春王正月、城楚丘解。春秋于其所恥者。則順其意而略之。略之所以重見其美也。案此條。諸家皆責桓專封。崔氏之說未爲允協。

虞師晉師滅夏陽。案左氏作下陽。公穀作夏陽。崔解均作夏陽。知從公穀。

三年春正月、不雨。夏四月、不雨。案本例云。于雩之時而不雨。則以時志不雨。於雩之踰時而不雨。則又各以首月志不雨。可補經解所未及。今附錄于下。

四年夏、許男新臣卒解。不言卒于師。內桓師也。案此引穀梁傳語而未明言。

秋、及江人、黃人伐陳解。齊人及之也。案穀梁及杜預左傳註。俱謂魯師爲主。考全經書法。他國再有事則書。如遂滅偪陽、遂滅賴是也。伐陳自當爲魯及江、黃。崔氏之說未爲確鑿。

八月、公至自伐楚解。先侵蔡。後伐楚。又盟召陵。而獨以伐楚致二事。偶以其大者致也。案此用穀梁傳文而未明言。

五年春、晉侯殺其世子申生解。凡殺世子母弟者。目君也。案此用穀梁傳而未明言。

冬、晉人執虞公解。今虞公見執而稱公。以見國滅而身死焉。故以死例稱之。案虞公若國滅身死。則不可言執矣。陸淳云。虞公曾爲三公。故謂之公。據此。則崔氏之說非是。

八年秋七月、葬于太廟。用致夫人解。致夫人而不稱氏姓。略之也。立妾之辭也。案此條經文。左氏以爲致哀姜。穀梁雖亦有立妾之語。然以爲致威風。崔氏用公羊之義。又其言致何。猶致女也。不正公以妾爲妻。故以其父母之辭致之。此本何休公羊註。

十年、晉里克弒其君卓及其大夫荀息。案本例云。失日也。弒逆天下之大惡。不恒區以日月例見也。其失日月者闕之。志臣子不謹而已。後並同。此可以補經解所未及。今錄于下。

十有五年秋七月、齊師、曹師伐厲。此條、經解原本闕。案本例云、厲、楚屬也。傳曰、伐厲以救徐是也。桓以安中國撫諸侯爲己任、不能却楚以救徐、而顧伐厲、厲何罪焉。伐國以救國、未可以公天下也。于桓爲病矣。故加月以見譏。今附錄于下。

楚人敗徐于婁林。此條、經解原本闕。案本例云、三年徐人取舒、舒、楚屬也。蓋徐人恃齊而取之也。桓德既衰、故楚亟伐徐、敗之婁林。徐之禍有以自取、故不月以見譏。今附錄于下。

十有六年春王正月戊申朔、隕石于宋五。是月六鷁退飛過宋都。此條、經解原本闕。案本例云、外異例時。然春秋晦朔有事則書晦朔、讓終始也。志朔則不得不志月與日矣。又嫌二者同日、故加是月以見之凡事之嫌者殊志也。今附錄于下。

冬十有二月、公會齊侯、宋公、陳侯、衛侯、鄭伯、許男、邢侯、曹伯于淮。此條、原本經解闕。案本例云、齊桓壯丘之盟、陽穀之會、淮之會、蓋有兵車也。是時桓德既衰、楚亦內悔伐徐敗婁林之師、桓公于是合諸侯以救之。又爲之伐厲伐英氏以報楚。則其有兵車亦明矣。故淮之會加月以見譏。今附錄于下。

十有七年春、齊人、徐人伐英氏。解、敗徐、豈英氏有力乎。此條、原本經解闕。今據黃震日抄補。

九月、公至自會。此條、原本經解闕。案本例云、齊桓會例不月。淮之會譏也、故月。往而月致。今附錄于下。

冬十有二月乙亥、齊侯小白卒。解、齊桓之霸、自莊十六年盟于幽、至僖十六年盟于淮、凡十有二會、而孔子稱桓公九合諸侯者、舉其不以兵車者而已。此條、原本經解闕。今據黃震日抄補。

十有八年春王正月、宋公、曹伯、衛人、邾人伐齊。此條、原本經解闕。案本例云、不正四國之伐喪、故加月以見譏。今附錄于下。

十有九年春王二月、宋人執滕子嬰齊。此條、原本經解闕。案本例云、滕子書名、失地之君也。夫諸侯有失地者、諸侯相與納之可也。今宋襄圖霸、不能懷綏小國、又因其微弱而遂執之、以宋爲不義、故加月以見譏。今附錄于下。

冬、會陳人、蔡人、楚人、鄭人盟于齊。此條、原本經解闕。案本例云、盟于齊、主齊而盟也。是時齊桓既卒、宋襄圖霸、以劫諸侯、蓋諸侯不肯從宋而後爲齊之盟、所以未忘桓公之功也。春秋美是盟、故亦信而不月、猶之桓公之志衛、今附錄于下。

梁亡。此條、原本經解闕。案本例云、梁之亡也、不以月志、然後知諸國有以自取滅亡之禍者、其不月明矣。今附錄于下。

二十有一年秋、宋公、楚子、陳侯、蔡侯、鄭伯、許男、曹伯會于盂。執宋公以伐宋。此條、原本經解闕。案本例云、凡大國執例月。此特譏之而以時志爲中國恥、故略之也。今附錄于下。

二十有二年春、公伐邾。取須句。此條、原本經解闕。案本例云、邾我之與國也。冬伐之、春又伐之、而取其邑。秋又與之戰、以內爲迫人已甚、故不月以見譏。今附錄于下。

夏、宋公、衛侯、許男、滕子伐鄭。解、宋公釋乎執而遽伐鄭、所以怒楚而致戰也。此條、原本經解闕。今據黃震日抄補。

二十有四年冬、天王出居于鄭。此條、原本經解闕。案本例云、貴爲天子而不能容其母弟、以得罪于母、亦甚矣。故春秋盡其詞、且不月以見譏。今附錄于下。　又案例意用公羊傳并左傳震王告難之。

二十有五年、宋殺其大夫。解、豐劉君三年喪畢而治湨戰之罪、諸大夫有以衆死者乎。此條、原本經解闕。據黃氏日抄補。案日抄云、此以宋事臆度之、不若闕所不知也。

葬衛文公。此條、原本經解闕。案本例云、大國次國之葬例月、其越禮而葬者、僭也。故加日以見之、其不及禮而葬者、逆也。故去月以見之。傳稱宋華元樂舉厚葬文公、今宋公之葬質日、衛文校之驗也。今衛文之葬質不月、以類考之、可知矣。案此與經解魯葬不著例之說異、今附錄于下。

二十有六年秋、楚人滅夔、以夔子歸。此條、原本經解闕。案本例云、有不祀之罪、而且致怒大國者、取亡之道。春秋譏焉、故不月以見之。國滅不月、則以歸不得而日也。今附錄于下。

公以楚師伐齊、取穀。此條、原本經解闕。案本例云、公特遠國之師以伐甥舅之國、而取其邑、致怨之道、故不月以見譏。今附錄于下。

二十有七年秋乙巳、公子遂帥師入杞。解、春接其有、秋入其國、以內爲過、于杞無譏。此條、原本經解闕。今據黃震日抄補。

十有二月甲戌、公會諸侯盟于宋。解、是時齊桓既沒、楚人肆橫、執宋公、伐宋國、不道已甚。今又圍宋、宋之盟猶薄之盟爾。此條、原本缺。今據黃震日抄補。

二十有八年、公子買戍衛、不卒戍、刺之。此條、原本經解闕。案本例云、刺大夫例日、謹有辭也、以罪刺者、不言其事、言其事者、有託也。故不日以見譏。今附錄于下。

三月丙午、晉侯入曹、執曹伯畀宋人。此條、原本經解闕。案本例云、晉文于是失正矣、故加日以見譏。今附錄于下。

五月癸丑、公會晉侯、齊侯、宋公、蔡侯、鄭伯、衛子、莒子盟于踐土。此條、原本經解闕。案本例云、晉文始霸也。桓文之盟不日以著其信、則此何以日爲下公朝于王所當日也、加日于上、知僅盟而朝、同在癸丑之日耳。今附錄于下。

天王狩于河陽。壬申、公朝于王所。解、河陽之會、三家皆謂再致天王、假誤矣。溫之會、天王未嘗與、自爲河陽之狩耳。此條、原本缺。據黃震日抄補。又案本例云、有日無月、蓋月缺、并附錄于下。

三十年秋、晉人、秦人圍鄭。解、鄭不會殽崤之盟、時秦晉方睦、故相與圍之。此條、原本缺。據黃震日抄補。又案日抄云、諸家多據左傳謂晉文舊嘗過鄭、鄭無禮而報怨、考踐土與溫之會、鄭伯皆在、豈至是始責舊怨哉。此據崔解以闢諸家、辨最明晰、然崔解實本孫復也。

卷六　文公

元年、天王使毛伯來錫公命。解、此錫僖公也。此條、三傳諸家皆以爲錫文公命、崔氏獨謂錫僖公命、其說

迴異。

三年夏五月、壬子虎卒解。元年、叔服來會葬。乃壬子虎耶。案崔氏以壬子虎爲叔服。本穀梁及何休公羊註。與左傳迴異。

冬、公如晉。案本例云。譏頓朝也。可補經解所未及。今附錄于下。

四年秋、楚人滅江解。僖十二年、楚滅黃。與此滅江。皆不月。何也。以爲江黃之端有以自取之。春秋譏焉。故不月以見之。案滅者亡國之善辭。江黃之君不書奔。不書以歸。蓋春秋予其死社稷。非貶辭也。且江黃犄角齊桓以圖楚。於義自正。祇緣齊桓不能力救而見滅耳。崔氏之說非是。

五年春王正月、王使榮叔歸含且賵解。魯人以妾祖母之故。恐王之不來賵也。故使來焉。案此十二傳無所見。蓋崔氏因經文稱姊妻而臆度之也。

秋、楚人滅六。案經解亦以爲自取滅亡。故不月以見譏。不若本例所云月國。于義爲長。今附錄于下。

六年、曾弧射姑出奔狄解。曾以罪殺處父。而射姑逃命狄。豈處父之罪有累于射姑故耶。案此崔氏以己見立義。不從三傳之說。

閏月不告朔解。性閏月無當政。故王不頒政。而諸侯亦不告朔。案此蓋主公穀閏月不告朔之說。然劉敞謂閏無當而政有常。安得不告。崔氏未免沿說。

七年春、公伐邾。三月甲戌、取須句。遂城郚解。僖二十三年、伐邾取須句。今又伐邾取須句。不正其再取。故特日之。案此說本孫復。

宋人殺其大夫解。豈宋公王臣卒。嗣君未定。而國內亂。故其大夫有以衆死者耶。案此條事蹟見左傳。而經解指詞若無可考證者。殊爲疎略。

八年冬十月壬午、公子遂會晉趙盾盟于衡雍。乙酉、公子遂會雒戎盟于暴。案本例云。特加日。譏遂之專盟。此可補經解所未及。今附錄于下。

公孫敖如京師不至而復。丙戌、奔莒解。以乙酉受命而丙戌奔莒。知其未出于國也。案此于三傳無所見。崔氏蓋因上文公子遂盟雒戎爲乙酉日。而此條適次其後。故臆決爲乙酉耳。

宋公殺其大夫司馬宋司城來奔解。夫三世內娶。外戚尤盛。政柄下移。各專其官。案何休公羊註云。宋以內娶故戚權下流。三世妃黨爭權相殺。崔氏之說皆本此而引伸之。

十年、及蘇子盟于女栗解。蘇子王卿士。而內史微者。盟見不尊于天王矣。案此條。諸家皆以爲公及蘇子盟。以內交王臣而諱之。崔氏之說獨異。

十有一年冬十月甲午、叔孫得臣敗狄于鹹。案本例云。傳曰。接狄也。爲中國患。叔孫得臣射而殺之。夫不興師。徒以一人之力。一朝之間而能除中國患。春秋善焉。故不書帥師。特詳錄而加日。此本穀梁傳而引伸之。說較經解稍詳。今附錄于下。

十有二年二月庚子、子叔姬卒解。凡言子叔姬。今公之女也。以別姑姊妹。此未聘而卒之。其在內猶云公子親之。故卒之也。案此條。左傳以爲叔姬嫁于杞而見絕。公穀以爲許嫁而未適人。其以爲文公之姊妹。則三傳之註皆同。此云文公之女。未聘而卒。未知何據。

十有三年、大室屋壞解。始封之廟世世室也。案范甯穀梁註。有世世有是室之語。崔氏本此。

冬、公如晉。衛侯會公于沓。此條經解無所釋。案本例云。公方修禮于大國。而遽與他國私會。失事盟主之道。故不月以見譏。今附錄于下。

十有四年春王正月、公至自晉。案本例云。春秋以爲卒事于大國。然後可與他國會。故特月致見卒事而會不譏。始往而會者譏耳。此可補經解所未及。今附錄于下。

宋子哀來奔解。子哀之字。當時之辭。且今年子哀來奔。明年華孫來盟。華孫之盟。私于子哀故也。然則二人固同黨者。其擅晉而專國可知矣。案此條。諸家皆宗左氏貴之之說。崔氏謂子哀擅晉專國。立義迴異。

冬、單伯如齊解。此蓋爲公而繼世者也。案崔氏此解。亦與諸家迴異。

齊人執子叔姬解。子言子叔姬歸于齊。春秋之例。內女嫁于諸侯。其終見出而來歸。則始亦不書歸。案左傳以子叔姬爲齊侯舍母立說。最確。劉敞云。齊舍立未踰年。魯豈以女與之。崔解皆仍公穀之說。又本例云。執內大夫例月。知執內女亦例月矣。其不月。以譏內也。此可補經解所未及。今附錄于下。

十有六年六月戊辰、公子遂及齊侯盟于郪丘。案本例云。與襄二十年仲孫速會晉人盟于向加日同例。此可補經解所未及。今附錄于下。

卷七宣公

元年春王正月、公即位解。宣公之即位正也。案崔氏不以宣公爲篡立。故其說與三傳迴異。

晉放其大夫胥甲父于衛解。稱國以放。放有罪也。案穀梁傳云。稱國以放。放無罪也。崔氏之例正與之相反。

公會齊侯于平丘解。平州。乞魯地。案杜預云。平州。齊地。在泰山牟縣西。崔氏之說誤。

三年、楚子伐陸渾戎解。三傳曰。陸渾戎。當從三傳去之字。案左傳作陸渾之戎。公羊作貢渾戎。崔氏從穀梁作陸渾戎。其曰三傳曰陸渾戎。假稍疎舛。

九年春王正月、公如齊。此條經解無釋。案本例云。八年六月、夫人嬴氏薨。此喪朝也。何以不譏。宣公以無立故也。然後知妾母不得稱夫人明矣。且下十年爾如齊。而此不譏。亦朝。春秋欲有所見者不嫌也。今附錄于下。

齊侯伐萊。秋取根牟解。根牟。萊邑。齊取之也。案根牟。左傳以爲東夷國。公羊以爲莒邑。無以爲萊邑者。崔氏之說亦據例以臆決之耳。又此條。三傳皆以爲魯取。與上齊伐萊不相涉。崔氏誤以根牟爲萊邑。故獨以爲齊取耳。

十有五年夏五月、壬人及楚人平。案本例云。平在下。故加月以見譏。此可補經解所未及。今附錄于下。

十有六年夏、成周宣榭火解。外災以月志。然而火之爲害則微矣。故時志也。志其不謹而已。案崔氏以莊二十年齊大災爲大疫。故分災與火爲二義。

十有七年秋、公至自會。案本例云。宣公之立。事齊而不事晉。豈歸道之會晉有責于我乎。故不月致以見之。此可補經解所未及。今附錄于下。

卷八成公

二年、取汶陽田解。非以好歸。故不言齊人來歸而言取。案此說本杜預。

三年、鄭伐許解。不書人微者。或以爲伐喪無義。背盟無信。故狄之。夫諸侯伐喪背盟者亦有矣。豈獨鄭耶。此駁范甯穀梁註。最爲明辨。

四年冬、城虒祁解。迫於莒也。案家鉉翁詳說云。魯有二鄆。文十二年城諸及鄆。東鄆。此時所城。則西鄆也。蓋西鄆魯所以備晉。是時成公欲叛晉。故城之耳。崔氏之說非是。

七年秋、公會晉侯、齊侯、宋公、衛侯、曹伯、莒子、邾子、杞伯救鄭。此條經解無所釋。案本例云。救鄭。非所以爲鄭。適以怒楚而致戰耳。夫羣諸侯而莫益于事者。亦春秋所不與。故不月以見譏。今附錄于下。

吳入州來解。州來。吳國也。楚屬也。案杜預以州來爲楚邑。此云楚與國。說本孫復。

九年冬、楚公子嬰齊帥師伐莒。庚申、莒潰。楚人入鄆解。鄆。我邑也。是蓋莒魯之邊邑。或在莒。或在魯。案崔氏不知魯有二鄆。莒亦有鄆。故誤合三鄆爲一。今訂正。

十有二年春周公出奔晉解。春秋之爲是辭也。其以傷周室之亡也。故不見以見之。王臣奔例月。案本例云。凡自周無出。周公之出。不能乎其國而出也。周公有國于王畿矣。故特從小國例而不月。此與經解稍殊。並附錄于下。

夏、公會晉侯、衛侯于瑣澤解。不月。蓋譏之也。案本例云。或月闕。與經解異。今附錄于下。

十有五年、晉侯執曹伯歸于京師解。曹伯之罪未見于春秋。又下書曹伯歸自京師。變例以爲言。知曹伯之無罪明矣。案左傳詳紀負芻篡立之事。其惡不爲不著。崔氏以爲無罪。非也。至下文書曹伯歸于京師。則譏天王之釋有罪耳。

許遷于葉解。此許始遷。是猶月者也。其後亟遷。則不月矣。案崔氏意。蓋謂經文實承上冬十一月也。

十有六年九月、晉人執季孫行父舍之于苕丘解。不言以歸。然則苕丘非晉地也。此崔氏駁杜預左傳註而未明言。

十有八年、公如晉解。公亟伐鄭。晉未息怨。而又朝于晉。以公爲不治其國矣。故譏之也。何以知其爲譏。以下不以月致。知公之行是不月者也。案本例云。兼譏喪朝。此可補經解所未及。今附錄于下。

卷九襄公

三年春、公如晉。此條經解無所釋。案本例云。譏亟且喪朝。今附錄于下。

四年秋七月戊子、夫人弋氏薨。案左氏穀梁均作姒氏。崔氏雖無明文。然考下文葬定弋一條。既從公羊作定弋。知此條亦從公羊作弋氏。

五年秋、公會晉侯、宋公、陳侯、衛侯、鄭伯、曹伯、莒子、邾子、薛伯、杞伯、小邾子、齊世子光、吳人、淮夷救徐解。戰于柏舉。原本此長岸。今改。又鄭之稱人者何也。鄭無大夫。其稱人固也。案本例云。先吳于鄭。諸侯之罪也。故不月以見譏。與經解稍異。今附錄于下。

七年十有二月、公會晉侯、宋公、陳侯、衛侯、曹伯、莒子、邾子于鄬。鄭伯髡頑如會。未見諸侯。卒于鄬解。諸侯行而卒其封內者。地見猶在其國爾。非其封內則不地。案公羊傳有諸侯卒其封內不地之語。皆說正與之相反。

八年春王正月、公如晉。此條經解無所釋。案本例云。內乘其國事。而區區以侵伐朝聘之爲急。亦不知務矣。故加月以見譏。十年、伐鄭。成庇年。十一年夏、伐鄭。盟亳城北。又伐鄭。會蕭魚。其不月。亦皆譏也。今附錄於下。

九年春、宋災解。疫也。案此句立義與三傳迥異。

冬、公會晉侯、宋公、衛侯、曹伯、莒子、邾子、滕子、薛伯、杞伯、小邾子、齊世子光伐鄭。此條經解無所釋。案本例云。不月譏喪師。今附錄于下。

十年春、會吳於柤解。柤。吳地。案杜預以柤爲楚地。崔氏說似爲無據。

夏五月甲午、遂滅偪陽解。于會主吳。則遂滅偪陽者。吳事也。案此說本穀梁。然偪陽之滅。自是晉與諸侯爲之。于吳無與也。

公會晉侯、宋公、衛侯、曹伯、莒子、邾子、齊世子光、滕子、薛伯、杞伯、小邾子伐鄭解。不正諸侯之亟伐鄭。故不月以見譏。案本例云。不月譏喪師。可補經解所未及。今附錄于下。

十有一年夏四月、四卜郊、不從、乃不郊解。三卜不從則已矣。而四卜。則過也。案黃氏日抄云。崔氏以郊之當禮言。若魯之卜而不從。乃天之不歆其醍也。此說可補崔解所未及。今附錄于下。

十有二年春、季孫宿帥師救晉。遂入鄆解。豈成九年楚伐莒。莒潰。楚人入鄆。是時魯遂失防乎。案莒自有鄆。成九年楚師所入。本是莒邑。與魯之東西二鄆無與也。崔氏之說舛誤。

十有六年夏、公至自會。此條經解亦樂大典原本闕。今採本例補之。云與羅澤之盟不月致同例。

十有九年春王正月、諸侯盟于鹿柯。此條原本經解闕。今採本例補之。云諸侯患齊之強。同欲圍之。遂爲此盟。此邾子所以見執也。故不書同。又不日以見譏焉。

二十年春王正月辛亥、仲孫速會莒人盟于向。此條原本經解闕。今採本例補之。云莒魯之怨自屬鄫始。其後魯無歲不受兵。及仲孫宿爲此盟。然後兵怨始解。蓋二十年。莒魯不交兵。則是盟也。實國之所喜。故詳錄而加日。

秋、公至自會。此條原本經解闕。今採本例補之。云月往而不月致。不正公之逾盟而亟伐。故以見譏也。

二十有一年夏、公至自晉。此條原本經解闕。今採本例補之。云月往而不月致。豈公如晉朝以謝背盟伐

邾之故、而曾猶有責于戮乎、故以見譏也。

二十有二年冬、公會晉侯、齊侯、宋公、衛侯、鄭伯、曹伯、莒子、邾子、薛伯、杞伯、小邾子于沙隨。此條經解原本闕、今採本例補之云前年秋蔡侯出奔楚、曾私以一大夫之故、期年之間、再合諸侯、見曾之失正、而非所以合諸侯也、始合猶可、再合而譏矣、故沙隨之會不月以見之。

二十有三年八月、叔孫豹帥師救晉、次于雍榆。此條原本經解闕、今採本例補之云受命救晉、提齊不進、故加月以見譏。

三十有六年春王二月辛卯、衛甯喜弒其君剽、衛孫林父入于戚以叛。甲午、衛侯衎復歸于衛。此條經解原本闕、今採本例補之云剽之弒衎與有力焉、故加日以見之。

公會晉人、鄭良霄、宋人、曹人于澶淵。此條原本經解闕、今採本例補之云不正公與大夫會、故不月以見譏。

二十有七年秋七月辛巳、豹及諸侯之大夫盟于宋。此條原本經解闕、今採本例補之云加日者、猶雞澤溴梁之盟。

冬十有二月乙亥朔、日有食之。案公穀俱作乙亥、唯左傳各刊本作乙卯、考左氏傳文仍作乙亥、又孔穎達正義辨乙亥是十一月朔、知左氏古本亦是乙亥、乙卯乃今本之誤、經解雖無明文、今據三傳及正義訂正。

二十年春王正月、楚子使薳罷來聘。此條原本經解闕、今採本例補之云公前朝楚、故楚使來聘以報之、不正大夫之答君、故加月以見譏。

五月甲午、宋災。宋伯姬卒。此條原本經解闕、今採本例補之云加日于災上、見伯姬以災死也。

曾人、齊人、宋人、衛人、鄭人、曹人、莒人、邾人、薛人、杞人、小邾子會于澶淵。宋災故。解直謂宋災之故而爲會、其無補于宋明矣。此條原本闕、今從黃震日抄採補。

卷十昭公

元年三月、取鄆。解取之莒也、以是而勦民、故月之以見譏。案本例云、莒有弒君之禍、豈魯責賂于莒而後取鄆乎、此可補經解所未及、今附錄于下。

二年冬、公如晉至河乃復。解見鄙于大國、故不月以見譏、本例云、兼譏喪朝、此可補經解所未及、今附錄于下。

三年、楚人執徐子。解傳曰、徐子、吳出也、此崔氏引左傳文、然左傳其下又云以爲貳焉、故執諸申、杜預註云、言楚子以疑罪執諸侯、則徐子之執、特楚靈疑其通吳耳、非有實事也、崔予徐貳于吳之說、既失經旨、並違傳意。

九年、許遷于夷。解許自此至定之四年、二十八年之間、凡三遷都焉、原本八訛五、案自昭九年至定四年、係二十八年、今改正。

十有二年八月甲戌、同盟于平丘、公不與盟。解凡春秋書弗者然後有故、如齊侯弗及盟是也、此不曰弗與而曰不與、見不盟者非公意也、案此蓋言凡書弗者皆有意爲之者也、此崔氏本書之通例。

十有四年冬、莒殺其公子意恢。解不曰大夫、而直曰公子意恢、是宜君者也、案左傳莒著丘公卒、郯公立意恢、乃羣公子非宜君者也、崔氏之說無所依據。

二十年秋、盜殺衛侯之兄縶。解母兄而不立、蓋以罪廢者乎、考左傳明云孟縶之足不良、則以疾廢、非以罪廢也、崔氏之說無據。

冬十月、宋華亥、向甯、華定出奔陳。此條經解無所釋、案本例云、三卿同惡、一日出奔、上下不協、莫此之甚、故加月以見譏、今附錄于下。

二十有二年、劉子、單子以王猛居于皇。解其曰王猛、見其當國而不當立者也、案汪克寬云、春秋于猛直稱王而不書立于朝、則書立而稱王子、嫡庶之分明矣、則猛之當立、更無可疑、崔氏之說尚沿公穀之說、又本例云、王猛非正例不月、此可補經解所未及、今附錄于下。

秋、劉子、單子以王猛入于王城。解王城、西周也、成周、東周也、案周敬王以前、所謂西周者、鎬京也、東周者、王城也、敬王以後、所謂西周者、王城也、東周者、成周也、崔氏之說殊爲疎舛。又不得入于成周、乃入于故都以自立也、案王城正是時周室所都、非故都也、此說亦誤。

冬十月、王子猛卒。解先曰王猛、後曰王子猛、于其生見其假位號而當國、于其卒則位號無所假矣、故復其本曰王子猛也、案胡瑗云、生書王、明實爲嗣也、沒稱子、未踰年之稱也、崔氏之說非是。

二十有五年秋七月上辛大雩、季辛又雩。此條經解無所釋、案本例云、一月再雩、自當志日也、今附錄于下。

二十有六年三月、公至自齊、居于鄆。解齊已取鄆、而公猶言居、見鄆之不入于齊也、案本例云、日孫、故月致、自此往至皆不月、居外亦不月、譏失國也、此可補經解所未及、今附錄于下。

三十年冬十有二月、吳滅徐。本例云、先儒以徐爲夷、非也、春秋以中國例書徐、而曰夷者何也、此可補經解所未及、今附錄于下。

卷十一定公

元年夏六月戊辰、公即位。解諸公踰年正月不日而即位、追治之也、定公六月日而即位、書其實也、案趙匡云、即位皆于朔日、故不書日、定公待昭公既殯而即位、故書日、與崔氏說異。

二年冬十月、新作雉門及兩觀。案本例云、兩觀之僭久矣、今復作之、故曰罪以見譏、而加月也、此可補經解所未及、今附錄于下。

九年秋、齊侯、衛侯、次于五氏。解魯于齊衛皆有侵伐之怨、故二君次于五氏以謀我也、案左傳齊衛次五氏、乃謀伐魯、非伐魯也、崔氏說誤。

十有二年夏、季孫斯仲孫何忌帥師墮費。解蓋仲由爲季氏宰、欲張公室而後隳之、夫以二家之所恃以

爲固者。而乃不能奪之於仲由。見陪臣之執國命矣。案二邑之墮。乃子路維持匡救之力。亦聖人過化存神所感也。崔氏指爲陪臣執國命之證。殊爲謬戾。

十有四年秋、天王使石尙來歸脤。此條經解無所釋。案本例云。見周之交魯之禮厚。而魯所以事周之禮薄。上下皆失之矣。故不月以見譏。與來聘不月同例。今附錄于下。

十有五年春、鼷鼠食郊牛。牛死改卜牛。解所傷者衆。不可以一舉也。此蓋以經於前文書食角。茲不書所食。知非一處也。

卷十二哀公

元年春、鼷鼠食郊牛。改卜牛。解。魯之郊、禮之變者也。案孔子已云魯之郊禘非禮。崔氏說誤。

八年夏、齊人取讙及闡。解。邾、齊之與國。入邾之役。齊人怒焉。故因吳之伐我。魯方備吳之不暇。齊人得乘間而取我二邑也。案此依公羊立義。與左傳大異。

九年春、宋皇瑗帥師取鄭師于雍丘。解。鄭師過宋雍丘而不設備。故皇瑗得帥師而取之也。案左傳鄭圍宋雍丘。故宋皇瑗帥師取之。崔氏之說無所依據。

十年春、公會吳伐齊。此條經解無所釋。案本例云。會吳之微者。譏也。今附錄于下。

十有一年五月、公會吳伐齊。甲戌、齊國書帥師及吳戰於艾陵。齊師敗績。獲齊國書。解。公與伐而不與戰也。前年公與吳伐齊則致。此不致者。蓋公不與戰。喜公之不親危事。臣子安之。故不致也。案本例云。凡夷狄戰不日。此加日。見公與之戰也。且上言公會吳伐齊。下言國書及吳戰。則公之與戰明矣。凡春秋書戰不以公親之。尊親之道也。又全與經解異。

十有二年、公會吳于橐皐。秋、公會衛侯、宋皇瑗于鄖。解。橐皐、鄖、皆內地。案杜預左傳註云。橐皐、在淮南逡遒縣東南。鄖、在廣陵海陵縣東南。則皆吳地也。崔氏之說無所依據。

附錄

外葬曰葬某某公。內辭也。內葬曰葬我君某公。葬我小君某氏。外辭也。案此蓋謂從他國來會葬之辭。然春秋爲魯史。則書葬自是從魯之臣子言之。崔氏之例非是。

始雖不嫁諸侯。其終不失有國者。始亦書歸。案崔氏以隱七年叔姬歸于紀。爲嫁于紀季。故有此說。不知叔姬乃伯姬之娣媵。而待年于國者。春秋特以後歸於鄫而書之。則此例非也。

外媵內曰某人來媵。內媵外當曰某如某媵。案此於經無所見。崔氏以例推之耳。

不以君命。則直曰來聘。案全經自荊人來聘外。凡聘無不書君使者。荊人一條下文已別自發例。此語實無所指。今姑仍原文。

內大夫有曰來者。外之之辭也。案崔氏以齊仲孫來爲慶父來歸。故有此說。然經文明繫之齊。則其誤不辨自見。此例非是。

後序

公子慭出奔齊。原本慭此整。又衛侯衎復歸于衛。原本復歸訛復入。又甲寅齊人伐衛。原本甲寅訛戊寅。又繼之以公至自會。原本會訛晉。又桓十四年書夏五而闕其月。原本訛十七年。又桓十七年書五月而不繫之夏。原本訛桓十年。案此條係公羊經文。若左氏穀梁。則五月上仍有夏字。又昭十年書十二月而不繫之冬。原本訛十二年。今並改。

四庫全書考證卷十六

經部

葉氏春秋傳
春秋左傳讞
春秋公羊傳讞
春秋穀梁傳讞
陳氏春秋後傳
春秋分記
春秋講義
春秋列國世紀
春秋說

葉氏春秋傳　宋葉夢得撰

卷一

隱公三年、宋公和卒傳、外諸侯何以卒、刊本諸侯訛大夫、據經文改。

卷三

桓公元年、公會鄭伯于垂傳、左氏以爲定公位、刊本位訛會、據左傳改。

卷四

六年春正月、寔來傳、夫州公既冬過我、刊本州訛周、據經改。

十有一年、宋人執鄭祭仲傳、鄭武公父子爲司徒是也、刊本徒訛寇、今改。

柔會宋公陳侯蔡叔盟于折傳、蔡叔何以得字、刊本叔訛侯、字訛氏、並據經改。

卷五

十有八年、葬我君桓公傳、暴內陵外則墉之、刊本墉訛擅、據周禮改。

莊公九年、公及齊大夫盟於蔇、刊本脫齊字、據經增。

卷十

僖公二十有四年、天王出居于鄭傳、若襄王者、刊本襄訛惠、據穀梁注改。

二十有八年、盟于踐土傳、則叔武未之敢君也、刊本武訛父、據左傳改。

卷十二

文公十有三年、鄭伯會公于棐傳、是以善其遠焉、刊本是訛楚、據公羊傳注改。

卷十三

宣公十有八年、公薨于路彤傳、執圭復命于殯、刊本圭訛去、據胡傳改。

卷十七

昭公元年、秦伯之弟鍼出奔晉傳、以景公爲不能兄也、刊本脫兄字、今增。

五年、舍中軍傳、季氏以內求帥左師、刊本左訛右、據左傳改。

八年、陳公子留出奔鄭傳、留偃師之弟也、刊本弟訛立、據左傳改。

卷十八

二十有二年、王子猛卒傳、故後謚之曰悼王、刊本王訛公、據史記改。

卷十九

二十有六年、盟于鄟陵傳、而何盟焉、著齊志也、刊本著訛者、今改。

春秋左傳讞　宋葉夢得撰

卷一

隱公元年、鄭伯克段於鄢、案謂自京追至於鄢殺之、以見其遠、穀梁言於鄢遠者是也、案夢得取公羊之說、以克段爲殺之、左傳則云奔共、觀後莊公云、寡人有弟不能和協、而使餬其口於四方、則段之存也明矣、葉氏不信左傳、故取殺之之說、其實非也。

二年、司空無駭入極、案無駭、亦隱之大夫爾、謂之司空者、妄也、案昭公四年、杜洩曰、孟孫爲司空以書勦、則魯有司空之官明矣、此以司空爲左傳之妄、非是。

八年、無駭卒、無駭、當爲公子展之子、自氏公孫、以來三命、不得見於經、原本自訛是、據程氏春秋辨疑改。

九年春王三月癸酉、大雨霖以震、案經書大雨震電、不言霖、傳益之以霖而不言電、傳固不知經矣、原本脫下以霖二字、據春秋辨疑增。

卷六

襄公二十有七年冬十一月乙亥朔日有食之、辰在申、司歷過也、再失閏矣、案若辰果在申而再失閏、當自二十五年失一閏、則二十六年與是歲皆當以建亥爲正月、不惟遽失一月、而四時易序且二年矣、案春秋疏云、此時斗建在申、乃周家九月、而稱十一月、故知再失閏、則左氏之言不誤也、葉氏駁傳、殊誤。

卷八

昭公十有五年、曾荀吳帥師伐鮮虞圍鼓。案杜預以肥爲白狄。鮮虞與鼓爲其別種。則二國自不同。若亦狄之有潞氏甲氏也。今經言伐鮮虞。則安得謂之圍鼓乎。案鼓屬鮮虞。伐鮮虞而圍鼓。伐其所主。圍其所屬。肥亦鮮虞與國也。左傳本不誤。葉氏駁之非是。

春秋公羊傳讞　宋葉夢得撰

卷一

隱公元年九月、及宋人盟于宿。執及之。內之微者也。案公及莒人盟於浮來。見公而不沒者。公欲之也。莊公及齊大夫盟於蔇者。公所欲也。文書及皆處父盟者。非公所欲也。案傳文有承上文者。詳略異耳。非有他義。所欲非所欲之說。似不足據。

公子益帥卒。何以不日。遠也。所見異辭。所聞異辭。案何休以昭定哀爲己與父時所見。文宣成襄爲王父時所聞。隱桓莊閔僖爲高曾時所傳聞。推其大夫卒日不日爲證。考之於經。皆未嘗有是意也。然傳爲例亦不能自堅。既以桓遠而不諱成宋亂。又復曰隱亦遠矣。曷爲爲隱諱。隱賢而桓賤也。若但以賢與賤爲別。則又何以分三世而降殺乎。至於以所傳聞之世爲見治起於衰亂。以所聞之世爲見治升平。以所見之世爲著治太平。其說亦妖妄。案事遠則不日。失其日也。公羊本不誤。何休所解未免支離。駁休誠是也。駁公羊謂矣。

卷二

莊公元年、王使榮叔來錫桓公命。錫者何。賜也。案錫與賜異。錫者。常也。所謂彤弓天子錫有功諸侯也。賜者非常也。所謂三公一命卷若有加則賜者也。案爾雅錫賜也。錫之爲賜。自是古義。此強爲分晰。非是。

五年冬、公會齊人、宋人、陳人、蔡人伐衛。納朔也。曷爲不言納衛侯朔。辟王也。案五國之師興。未見所以辟王者也。五國實不辟王而傳爲之辭。雖以正其義。而反縱失五國之罪。原本傳訛經。今改。

卷三

僖公九年、諸侯盟於葵丘。桓公震而矜之。叛者九國。案孟子。小白之會莫盛於葵丘。今以爲叛者九國。與孟子正相反。且小白之會不過宋、衛、陳、鄭、曹、許與魯七國。今但陳不至耳。江、黃蓋不以爲常也。則九國者誰乎。案北杏之會有蔡、邾。幽之會有許、滑、厲、陽穀之會有江、黃。淮之會有邢。今謂小白之會但有七國。殊失考。

卷四

文公十有二年、子叔姬卒。其稱子何。貴也。案子繫父之稱。所以別姑姊妹也。禮或謂之女子子。原本女子子訛子女子。今改。

卷五

襄公十有一年、作三軍。何以書。譏。何譏爾。右書上卿下卿上士下士。案此蓋傳不知諸侯無軍之制。悞認

周官大國三軍次國二軍之文。案葉氏前解三命。謂公羊未嘗見周官。今又謂誤認周官。先後自相矛盾。

春秋穀梁傳讞　宋葉夢得撰

卷一

隱公八年、宿男卒。未能同盟。故男卒也。案說已見及宋人盟。若以未同盟言之。則隱書滕侯卒。桓書滕子卒。豈同盟者哉。原本脫書滕二字。據程端學本補。

卷二

桓公二年、紀侯來朝。惡之。故謹而月之也。案審以桓爲非所當朝。則前書滕子來朝。何爲不謹。原本脫當字。今增。

陳氏春秋後傳　宋陳傅良撰

卷二

桓公五年、城祝丘。傳以王命討宋不庭。而合齊魯之師於中丘入宋。刊本宋訛鄭。今改。

卷五

僖公五年、諸侯盟於首止。傳天子之宰異於微者也。刊本子訛下。今改。

二十有七年、公會諸侯盟於宋。刊本宋下衍釋宋公三字。據經刪。

卷七

宣公十有一年、楚人殺陳夏徵舒。傳注。昭四年殺慶封。刊本慶封訛楚子。據左傳改。

卷十一

定公五年、晉士鞅帥師圍鮮虞。刊本虞下衍鄭字。據經刪。

春秋分記　宋程說撰

卷一

周天王內魯外諸侯年表。魯莊公三十五年立公子啓方。原本脫方字。據史記增。

卷四

晉定公十九年、敗鄭於鐵。原本敗訛取。據經改。

卷九

鄭鄉年表。案語。故曰焉啟子產。原本脫焉字。據左傳增。

卷十二

鄭公子公族諸氏世譜子帶注字子上昭六年三月壬子卒原本字子上訛子上字子又壬子二字訛倒並據左傳改

卷十五

世譜敍篇考異季氏條公彌生頃伯頃伯生懸侯伯原本頃並訛傾據謚法及後文改

卷十七

外夫人姜名譜繻夫人姜氏注宣姜宣公夫人原本姜訛公妾據杜注改

卷十八

黃帝之後世系譜商契嬰次妃簡狄所生原本簡狄訛姜嫄今改

卷三十

楚地釋名津條春秋傳巴敗楚于津之地原本脫傳字又巴楚二字互訛並據左傳改

卷三十一

虢地釋名桑田條陝州靈寶縣稠桑驛原本驛訛澤據定命錄改

卷三十三

東海條以齊竟東至于海原本東訛與據左傳改

卷四十四

王焉之屋條六繫爲廄廄一僕夫原本脫六字據周禮增

卷四十五

周天王記隱公三年夏四月尹氏卒原本訛作夏君氏卒聲子也案本卷專記周事不應忽入魯事據經文及公羊傳改

卷四十九

魯記成公八年衛來媵共姬禮也原本脫禮字據左傳增

卷五十六

晉世本厲公注名州蒲原本蒲訛滿案晉厲公名州蒲見於經傳不當引應劭之說而擅改今據經傳改正而仍存其說

卷六十二

宋世本殤公注宣公子穆公兄子原本兄訛弟據左傳改

卷六十八

鄭世本子嬰論注齊襄伐鄭問弒昭之罪原本鄭訛聲據左傳改

穆公注文公子妾燕姞所生原本姞訛氏據左傳改

卷七十

定公論觀宋樂氏以楊楯六十獻趙簡子原本楊楯六十訛年氏六城據左傳改

卷七十八

吳世本王僚注夷昧子原本作壽夢庶子謹遵欽定世系譜從公羊傳改

春秋講義　宋戴溪撰

卷一上

隱公元年春王正月講義不書即位何也隱攝而不行即位之禮故也案此蓋從杜預左傳注隱假攝君政不修即位之禮故史不書之意黃震日抄以爲戴氏以經之所無付之不言未免疎漏

三月公及邾儀父盟於蔑案公穀作公及邾婁儀父盟於眛今從左氏又永樂大典所載戴氏講義皆散見各公之下其戴氏原書經文已不可見今即講義審定的知其從左氏故此書經文皆依左氏傳本編錄以還其舊又及者內爲志隱公即位欲求好於邾故也原本及者訛反也據穀梁傳改

三年夏四月辛卯尹氏卒案戴氏此條獨從公穀見成十六年公會尹子昭二十三年尹氏立朝講義

四年夏公及宋公遇於清講義遇之禮造次簡略有邂逅適願之意原本遇之下衍以字造次訛告之今並刪改

六年春鄭人來輸平案此條經文戴氏從公穀觀下講義中屢稱輸平可見　又講義輸之爲言納也言納今之款以來平於我也案此戴氏文雖從公穀而義仍取左氏

十年秋宋人蔡人衛人伐戴鄭伯伐取之講義鄭人掩其不備伐三國而取其師焉案後哀八年宋取鄭師講義云左氏以爲取三師二傳以爲取戴由書法觀之取戴爲是與此文自相違戾

冬十月齊人鄭人入郕講義當時諸侯不知有天子者豈直二國而已哉異時蔡衛陳從王伐鄭其違王命也不亦大乎原本脫衛字據經文增

桓公四年講義桓公四年無秋冬春秋之法四時具然後爲年無秋冬聖人之意傷矣原本脫後字據公羊傳增

六年春正月寔來講義三傳皆以寔爲州公之名案左氏曰寔來不復其國也公羊曰猶言是人來也穀梁曰是來也皆不以寔爲州公名戴氏誤

八年冬十月雨雪講義孟冬之月陰氣始凝驟有雨雪陰氣盛也案黃震日抄云戴氏獨以夏正言之理亦未嘗不明知聖人之不書秋爲冬矣蓋戴氏主夏正而黃震推闡之其云不書秋爲冬則駁孔疏自改春秋之說也亦可備釋經一說

十有一年鄭忽出奔衛講義鄭忽未踰年之君也其以國氏者言忽之當有鄭國也原本脫年字今增

十有七年蔡季自陳歸於蔡講義蔡季力足以得國而不有故春秋賢而字之原本有悞歸案六月蔡侯卒八月季歸則不可謂不歸也今據改

卷一下

莊公元年、單伯送王姬、秋、築王姬之館于外講義、以魯事考之、魯無單伯、其爲周之卿明矣、案張洽集注云、築館在秋、如單伯以天子大夫送王姬、必至館成方至、豈得預書、則戴氏沿用杜注、未爲精核、此條經文當從公穀作逆王姬爲是、

四年、紀侯大去其國講義、齊人志在滅紀、使其出師以伐之、紀固不能支也、而用計深密、遲延若此、案此議論最核、蓋齊襄托此以欺天下、公羊齊學、故以復讎許之、諸家但駁公羊、而不究其傳訛之故、不若戴氏之說爲長、

五年秋、郳犂來來朝講義、郳者何、夷狄之附庸也、案此蓋襲胡傳之文、考杜預左傳注云、郳在東海昌慮縣、非夷地也、又定元年左傳云、滕、薛、郳、吾役也、則郳當是宋附庸、似不得以介葛盧爲比、

六年春、王人子突救衛講義、春秋之法、王朝之下士不書名、今子突之書何也、嘉其救衛而名之也、案左傳及程胡諸家並以爲書字、惟穀梁獨否、然范甯註並列鄭康成徐乾二說、鄭主書字、徐主書名、於傳已有疑詞矣、此獨宗穀梁、與他說迥異、

十年、公敗齊師于長勺講義、公子糾者、小白之兄也、案左氏經文繫子於糾、可見納糾爲順、公羊云、糾宜君穀梁云、糾可納、他如荀卿謂桓公殺兄、史記謂襄公次弟糾、次弟小白、皆以糾爲桓兄、獨薄昭與淮南王書、謂齊桓殺弟、蓋是時漢文爲淮南兄、故昭隱避其辭耳、程胡以下皆以桓爲兄、戴氏獨本古義、可備參訂、

十有一年、公敗宋師于鄑講義、莊公狃于再勝之故、未陳而薄、宋師敗之于鄑、原本鄑訛乘丘、據經文改、

十有二年、紀叔姬歸于酅講義、紀侯去國、至是七八年矣、不知紀叔姬從紀侯出奔歟、抑否歟、其未歸于酅也、與紀侯俱歟、其既歸也、其諸紀侯之已卒歟、皆未可知也、原本未歸訛私歸、今改、

十有八年夏、公追戎于濟西講義、先儒以爲魯不覺其來、已去而追之、案此本孫復之說、

二十有二年春王正月、肆大眚講義、春秋二百四十二年、獨莊公書肆大眚、蓋春秋予之、案此條諸家皆譏其惠奸佞、惟戴氏獨云予之、未合經意、

二十有四年、郭公講義、郭公者、郭亡也、案公穀皆以赤爲郭公名、其以公爲亡字之訛者、始於劉敞、戴氏蓋本其說、

二十有六年秋、公會宋人齊人伐徐講義、先儒以爲是年之春、魯嘗代戎、蓋戎在徐州、謂之徐戎、案此係引用胡傳語、

二十有七年春、公會杞伯姬于洮講義、先儒謂伯姬、莊公女、恐非也、案此見杜預左傳註、

二十有八年、齊人伐衛、衛人及齊人戰、衛人敗績講義、案左氏言衛人立王子頹、王命齊侯伐衛、誠如是、齊侯當聲罪致討、豈容率略如此、案此條經文、胡傳專責衛人、戴氏兼貶齊人、於義尤爲周審、

三十年夏、師次于成、案此條經文、戴氏從公穀、

卷二上

閔公元年冬、齊仲孫來講義、仲孫秉禮之對、有存魯之心、魯之不亡、仲孫與有力焉、不稱其名、嘉之也、案劉敞謂仲孫知魯之可親、而不知存慶父之非、春秋譏之、戴氏嘉之之說似疎、

二年秋、公子慶父出奔莒講義、哀姜主之于內、慶父主之于外、疑若可以肆行無忌矣、卒至于出奔者、季友來歸之功也、季子之功雖不足以存閔、而足以存魯、案胡傳及張洽注俱以經書慶父出奔爲譏季氏佚賊、戴氏存魯之說、似尚未盡、

僖公元年、齊師、宋師、曹師次于聶北救邢、案此條經文、戴氏從公穀、　又講義、說者謂齊桓公次而後救、緩於救邢也、此說不然、桓公懼狄人乘人衛之餘威、倏至於邢、故次于聶北、借邢之聲援、而杜其欲來之路、是乃所以救邢也、案此戴氏獨闢之解、

四年、公會齊侯、宋公、陳侯、衛侯、鄭伯、許男、曹伯侵蔡、蔡潰、遂伐楚、次于陘講義、齊侯苟得楚人僅服、斂兵而止、不敢求多焉、又何其退縮不武耶、案召陵盟後一年而楚滅弦、二年而楚圍許、則戴氏所謂齊桓退縮不武者、舊諸家所未及、

齊人執陳轅濤塗、秋、及江人、黃人伐陳講義、執人於會、非伯討也、其書曰秋及者、承上文謂齊人也、其言魯及者非也、案穀梁及杜預左傳注俱謂魯師爲主、考前後書法、他國再有事則書遂、如遂滅偪陽、遂滅賴是也、伐陳自當爲魯及江、黃、戴氏之說、未爲確鑿、

六年冬、公至自伐鄭講義、諸侯伐鄭、謂其逃首止之盟也、原本逃訛盜、今改、

七年秋、公會齊侯、宋公、陳世子款、鄭世子華盟于甯毋講義、齊桓前年伐陳、頻年伐鄭、二國猶未服、故遣其世子聽命于會、將以探桓公之意、原本頻訛去、今改、

十有三年冬、公子友如齊講義、自季友來歸之後、如齊者三、所以親齊也、原本如訛來、今改、

十有四年、季姬及鄫子遇於防、使鄫子來朝講義、季姬驕蹇縱恣、欲自擇其對、故與鄫子遇于防、既當其意、使來請己、故鄫子來朝、案此條左傳謂季姬來寧、公怒鄫子不朝而止之、故遇于防、使來朝也、戴氏擇對之說、蓋從公穀、

三十有一年、四卜郊、不從、乃免牲、猶三望講義、魯僭用天子禮、國居東方、親祭泰山濟水、而望祭兩南北三方之山川、原本此條缺、據黃震日抄補、又三望之解、公羊謂泰山河海、鄭康成、范甯謂海岱淮、杜預謂分野之星、境內山川、趙鵬飛謂岱濟淮、言人人殊、黃震主戴氏之說、蓋天子祀四望、故魯之望比天子、減常事不書、其說較諸家爲長、

卷二

文公元年、晉侯伐衛講義、晉襄公不能反己、甫及祥祭、親自伐衛、雖僅能一勝、而衛人有報復之師、春秋書晉侯伐衛、見晉侯之自輕、案此說本王沿、然沿以晉侯書爵、爲襄公克繼父功、與戴氏著其自輕之說異、

六年、晉殺其大夫陽處父。晉狐射姑出奔狄。講義。長爲稱國以殺。國無政刑。使人無所忌憚。敢于殺大夫。罪人弗得。逸之他境。非晉殺而何。案此條諸家皆用公穀。晉君漏言之義。戴氏獨謂國無政刑。論較正大。

九年三月、夫人姜氏至自齊。講義。公行則告于宗廟。反行飲至。此諸侯之禮也。今夫人亦有告至之禮。是上僭而敵君也。案趙匡、劉敞俱謂出姜父母在而歸寧。反而告廟。得禮之正。胡傳則謂出姜不允于魯。故特書以防微。戴氏之說似屬非是。

十年、及蘇子盟于女栗。講義。左氏曰。頃王立故也。誠使頃王之立。周之卿士與魯人盟。春秋當特書之。今書及蘇子盟而不言。其人微者也。案諸家皆謂王使蘇子來魯而公及之盟。與戴氏異。

十有二年、秦伯使術來聘。講義。秦穆公初霸西戎。欲行禮於中國。始歸成風之襚。今又使大夫聘焉。不敢輕中國也。案文六年左傳載秦伯任好卒。文九年秦始來歸襚。是時康公即位三年矣。戴氏以爲穆公所遣。誤。

十有三年、太室屋壞。講義。太室者。世室也。世室者。伯禽之廟也。案公穀皆以世室爲伯禽廟。杜預左傳注獨以爲周公廟之室。考禮記明堂位云。魯公之廟。文世室也。知公穀爲長。故戴氏從之。

十有五年、單伯至自齊。講義。單伯爲魯使齊。故執之與歸。皆書于春秋。案公穀皆以單伯爲魯大夫。戴氏從左傳以爲周卿士。與莊元年送王姬講義同。然通核經文。王臣未有書至者。則單伯非周卿士明矣。戴氏之說未確。

卷三上

宣公二年、宋華元帥師及鄭公子歸生帥師戰于大棘。講義。稱帥師者。見宋主乎是戰也。宋方得罪于王法。不自脩省。而汲汲然報怨于鄭。故鄭人伐宋。宋自取之也。案此條諸家多責鄭之報復。戴氏兼責宋之篡逆。其識尤卓。

七年、公會晉侯、宋公、衛侯、鄭伯、曹伯于黑壤。講義。是盟也。有天子之卿士。奉天子之命。其事重矣。春秋曷爲不書盟。左氏以爲魯公不與盟之故。非也。靈公之難。晉不討賊。成公之立。又不請命于天子。天子縱不能問罪于晉。又使卿士臨之。賞罰倒置。莫此爲甚。春秋沒其事。以爲不足乎揚也。案諸家皆從左氏。謂諱魯慢盟。主自取執辱。戴氏獨謂譏王室不能正晉罪。論尤正大。比諸家爲長。

十有二年、宋師伐陳。衛人救陳。講義。宋衛方盟。衛人濫盟以救陳。春秋不以爲罪而以爲善。書救陳者。善之也。案此條之解。黃仲炎云。陳附楚而宋伐之。義也。衛背盟而救之。不義甚矣。家鉉翁云。衛之救陳。以媚楚也。今戴氏拘于書救爲善之例。于事理未合。

十有八年春、晉侯衛世子臧伐齊。講義。晉侯執德不堅。交鄰不固。卒奪于郤克之私而不能自制也。案汪克寬云。齊久不與晉之會盟。而恃強侵小。晉之伐。非徒以笑客之故也。戴氏之說未爲至確。

成公四年、杞伯來朝。講義。文公之時。杞桓公來朝。請絕叔姬。今杞共公來朝。請歸叔姬。父子兩世皆昏于

魯。叔姬二人皆絕于杞。案杜預釋例云。杞桓公在位七十一年。先儒謂杞共公生惠公。惠公生成公及桓公。而史記謂共公卒。子德公立。德公卒。子桓公立。中脫成公一代。非也。要之共公爲桓公祖。灼然無疑。又僖三十一年、經書杞伯姬來求婦。蓋子叔姬始歸杞也。文十二年、杞伯姬來朝。子叔姬卒。左氏曰。杞桓公請絕叔姬而無絕昏。杜氏注云。謂立其娣爲夫人。在姊達日。文成之世。經書叔姬二人。皆杞桓夫人也。戴氏所釋。殊爲舛誤。

公如晉。講義。左氏曰。晉侯見公不敬。公至自晉。欲求成于楚而叛晉。魯之事晉。非不勤也。一禮之不答。遽有叛晉之心。賴季文子之言而止。不然。所喪多矣。原本文子說武子。據左氏改。

八年、天子使召伯來賜公命。講義。魯十二公。獨文成二君身受王命。然文公嘗天王。猶有臨諸侯之義。此書天子姑息之意。不足以臨諸侯矣。王之三公八命。特賜可加一等。春秋之書賜命。所以異于錫命也。案三傳皆以天王天子爲王者通稱。江克寬云。錫予皆上予下之名。義無以異。戴氏之說與諸家稍別。

十有五年、晉侯執曹伯。歸于京師。講義。曹伯自立。豈得爲無罪。執曹伯稱晉侯。非謂曹之無罪也。惡晉侯之自專也。案此條諸家皆以爲伯討。戴氏爲惡晉侯自專。蓋由以同盟爲殷同之盟。故其說與諸家異。

十有六年、曹伯歸自京師。講義。衛侯鄭之歸也。以利而不以義。故以衛侯自歸爲文。負芻之入也。以公而不以私。故春秋以歸自京師書之。案陸淳云。曹伯籍立。王不能定其罪。經書歸自京師。護王也。據此。則戴氏之說誤。

卷三下

襄公七年、城費。講義。前卜郊而不從。則無以祈穀也。後八月蠡。則無禾矣。中間城費。見大夫之強而不恤民力如此也。案此條諸家祇責大夫之強。戴氏兼責諸侯。尤爲精核。

衛侯使孫林父來聘。講義。宿之聘。衛未移時。而林父復來。原本衛說魯時訛辭。今改。

十有六年、葬晉悼公。三月、會于溴梁。戊寅、大夫盟。講義。甫踰月而葬。葬而會諸侯。其天理已亡矣。何以責臣子之專命乎。案此條諸家祇責大夫專盟。戴氏推本於晉平之忘親。尤爲探源之論。

二十有七年冬十有二月乙亥朔。日有食之。案乙亥。公穀俱作乙亥。惟左傳刊本作乙卯。及考左氏傳文。仍作乙亥。又孔穎達正義辨乙亥是十一月朔。知左氏古本亦是乙亥。乙卯乃今本之誤。講義雖無明文。據二傳及正義訂正。

卷四上

昭公元年、晉荀吳帥師敗狄于大原。案原。左氏作鹵。戴氏釋此條經從公穀。見後叔弓敗莒一條講義。知其經文亦從公穀。

八年秋、蒐于紅。講義。釋穀梁者曰。後比年大蒐失禮。故因此以見正。原本脫此字。據范甯注增。

十八年、季孫意如叔弓仲孫貜帥師伐莒。講義。當昭公之時。三家強大。莫能相下也。故三桓並出。莫適爲主。案叔弓。乃叔肸之後。非叔孫氏也。戴氏指爲三家。誤。

二十年夏、曹公孫會自鄸出奔宋講義、穀梁曰、言其以貴取之而不以叛、非也、挾公子公孫之貴而取其邑以叛、春秋不以叛書、是貴者義之賊也、豈春秋之意乎、案穀梁註云、會以公孫之貴而得鄸、既而不以之叛、故書公孫以善之、則穀梁之意正與其不挾貴而取邑以叛也、戴氏駁之誤、

二十有九年冬十月、郓潰講義、觀郓之潰也、知季氏之暴、而舉魯國皆非庶子也、棄其一國、而居其一邑、猶不能容、相率而叛之、豈非畏季之暴、蔑棄君臣之義而不顧乎、案此條諸家皆責昭公之失民、戴氏獨責魯人之無上、論尤嚴正、較諸家爲長、

三十有一年、取闞講義、不言公而取闞、是取邾取鄫之類也、公羊之義得矣、案左傳註以闞爲魯邑、公羊以闞爲邾邑、考前二十五年左傳、叔孫昭子如闞、杜註云、魯邑、定元年左傳、季孫使役如闞、杜註云、闞、魯羣公墓所在、則非邾邑明矣、經文取闞不稱公、蒙上公在乾侯也、戴氏從公羊之義、非是、

冬、仲孫何忌會晉韓不信、城成周講義、成周之役、南面以令諸侯之大夫、世臣愈下、事益可歎、案左傳、晉魏舒、韓不信、如京師、城成周、魏子南面、則與韓不信無與也、戴氏之說未免太疎、

卷四下

定公元年九月、大雩、立煬宮講義、昭公之薨也、季氏大雩以爲媚、立煬宮以爲報、蓋書者昭公之逐季氏也、晉南大雩而不克濟、季氏實致驕于煬公矣、故小人得藉口以求媚而致報焉、案左氏以立煬宮爲季氏私臨致報、而大雩則未之及、戴氏亦指爲季氏之求媚、尤得其實、

十年夏、公會齊侯于夾谷、公至自夾谷講義、穀梁曰、離會不致、而夾谷至會者、喜之也、原本穀梁誤公羊、今據傳改、

十有二年、叔孫州仇帥師墮郈講義、學者承舛聽訛、皆言夫子欲墮三都、堕夫、使聖人而欲墮三都也、成卒不墮、費幾生變、則聖人之謀疎矣、左氏言仲由爲季氏宰、將墮三都、是果出於仲由之謀矣、案朱子語錄云、夫子行乎季孫、三月不違、費郈之墮、出于不意、及公敛處父不肯墮成、喚醒叔季二家、故其事不成、又值齊歸女樂而遂行、不然、當別處置也、則朱子亦主公羊之說、戴氏所辨、似未可從、

哀公九年、宋皇瑗帥師取鄭師于雍丘講義、當隱公之時、三國之師伐戴、鄭伯伐而取之、左氏以爲取三師、二傳謂取戴、由春秋書法觀之、取戴爲是、案此條與隱十年鄭伯伐取之講義自相矛盾、

十有四年春、西狩獲麟講義、麟出於野、爲狩所獲、原本狩訛獸、今改、

春秋列國世紀　宋李琪撰

卷一

霸世紀竹條、宣公十六年、滅甲氏及留吁、注、伯宗勸晉不伐楚而伐狄、刊本不訛先、據左傳改、

成公十五年、執曹伯歸京師、刊本曹訛晉、據經改、

襄公五年、會吳善道、注、晉悼公通吳以圖楚、刊本通訛遇、又誠得悼公之把握、刊本悼訛桓、今並改、

十四年、會伐秦、注、次涇而不濟、刊本涇訛江、據左傳改、

同姓爭紀魯條、莊公二十二年、肆大眚、注、獨書此以見非制、刊本制訛伯、今改、

卷二

曹條、成公十三年、葬宣公、注、公子欣時、刊本公訛太、據左傳改、

衛條、成公十四年、孫林父自晉歸、刊本孫訛荀、今改、會衛序從王之舉、猶曰正也、刊本王訛王、今改、

晉條、僖公二十四年、夷吾卒、注、文公定而後告、刊本後告訛復次、據杜預注改、

卷三

庶爵世紀小邾條、僖七年、小邾子來朝、注、得王命而來、刊本得訛仍、據杜預註改、

春秋說　宋洪咨夔撰

自序

斷斷乎循之則治、違之則亂、得之則生、失之則死、案平齋集違字作失字、又無得之則生二句、今從永樂大典原文增入、

卷一　隱公上

元年三月、公及邾儀父盟于蔑、案此係左氏經文、公穀則作公及邾婁儀父盟于眛、今考隱七年伐邾一條、說中有公爲蔑之盟句、知此當從左氏、又案永樂大典所載洪咨夔說、皆散見各公之下、其洪氏原書經文已不可見、今卽說中審定知其多從左氏、故此書經文多依左氏傳本編錄、惟說中頗有明文間從公穀者、此一條經文始從公穀本、

公子益師卒、說、平王之喪、公不哭、惠公之葬、公不臨事、先公之子益師何有哉、故卒而不日、案此從左傳公不與小斂、故不書日之義、考劉敞辨疑駁左傳云、公孫敖、叔孫婼、公孫嬰齊、豈皆公與小斂乎、何以得書日也、蓋春秋所據者舊史、史不日、則其日不可知矣、衍原文未免附會、

二年、無駭帥師入極、說、人者、內不受之辭、原文引穀梁傳而未明言、

九月、紀裂繻來逆女、洪氏不從公穀作履緰、觀說中稱裂繻可見、

紀子伯莒子盟于密、案公穀作子伯、左傳作子帛、原文無所折衷、今以說中所引先列公穀之文、姑從公穀、

夫人子氏薨、說、春秋之始、無以妾母爲夫人者、此夫人蓋公之妻也、案子氏、左傳以爲桓公之母、公羊以爲隱公之母、原文從穀梁立義、

三年夏四月辛卯、尹氏卒、案左氏作君氏卒、原文從公穀、

武氏子來求賻、說、桓公之立、以未踰年改元、未出命遣使、故武氏子以自來書、案此與杜預左傳注云、平王喪在殯、新王未得行其爵命、聽於冢宰、故不稱使、意同、原文蓋本諸此、

四年秋、羣帥師說、伐鄭之役、衛州吁使公孫文仲將、案此語本詩序。

五年九月、考仲子之宮、初獻六羽說、婦人無武事、故不言佾而言羽、案此說本范甯穀梁注。

公子彄卒說、生無旌禮、死則厚葬以蓋其慼、不情甚矣、案左傳隱公有叔父有慼於寡人之語、原文用此慼字。

卷二閔公下

六年春、鄭人來渝平說、公穀曰輸、左氏曰渝、案此條左氏以爲更成、公穀以爲墮成、義正相反、洪氏經文從左傳、立義則從公穀。

八年冬十有二月、無駭卒說、若曰無駭以滅國去族終其身、是聖人絕人自新之塗也、其可哉、案此駁公羊傳而未明言。

九年三月、俠卒、案俠、左氏作挾、今案前無駭卒說中有無駭俠、皆未賜族之大夫之文、知此條經文當從公穀。

十年秋、宋人、蔡人、衛人伐戴、鄭伯伐取之說、宋蔡衛伐戴、而鄭遠師伐取戴、用力爲尤易、案此條公穀以爲鄭取戴、左傳以爲鄭取二國之師、原文從公穀立義。

卷三僖公上

二年、滕子來朝說、前年方以長薛爲榮、今遽自貶以辱其先、非人情也、穀梁注爲長、案滕爲時王所黜、而稱子始於杜預左傳注、而范甯穀梁注襲之、原文稍爲疎略、

秋七月、杞侯來朝說、公初嗣立、杞侯來朝、不可謂不敬、而兵隨入其國、良可哀也、案原文駁左傳而未明言。

蔡侯、鄭伯會于鄭說、楚于是乎僭王、案史記周夷王時、熊渠已立其子康爲句亶王、紅爲鄂王、執疵爲越章王、至周厲王時、復去王號、又十一世至熊通、是爲楚武王、楚武三十七年、當魯桓之八年、而楚復稱王、則楚之僭王已久、特其中葉會革而不稱、自熊通以後、始代沿僭號耳。

三年夏、齊侯、衛侯胥命于蒲說、春官有九儀之命、命出於天而王司之、不可私也、案此條三傳皆以爲結言而不盟、故春秋褒其近古、劉敞獨謂齊自相命爲方伯、朱子亦從其說、原文本此。

九月、齊侯送姜氏于讙、公會齊侯于讙、夫人姜氏至自齊說、自齊適魯道阻且長、安保其無單伯子叔姬之辱、案文十四年、齊人執單伯、又執子叔姬、左氏謂子叔姬、齊君舍之母、商臣弒舍、故執叔姬、魯告于王、王使單伯請於齊、齊并執之、公羊則謂子叔姬嫁於齊、魯使單伯送之、以道淫而見執、洪氏於文十四年經文皆從左氏、此處所引、又從公羊、其說自相違戾。

五年春正月甲戌說、甲戌之下、逸其事、案此說本趙匡。

六年春正月、寔來說、寔人名、猶蔡伯來之類、案公穀以寔字作是字解、左傳以寔字作實字解、程子以寔爲州公之名、原文以寔別爲一人、與上文州公不相蒙、立義迥異。

蔡人殺陳佗說、使非微行適蔡、亦豈談笑所能正其辜哉、案穀梁謂陳侯與蔡人爭禽、蔡人不知其是君也、而殺之、原文本此。

冬十月雨雪說、公政上干陰陽之和、而是冬雨雪、敝表而出之、案何休謂周十月、夏八月、未當雨雪、故書、原文以夏正釋經、其說非是。

八年冬、祭公來、遂逆王后于紀說、天子命魯主紀昏、祭公因逆后過魯、首行外交之私禮、案此條諸家皆以爲祭公來謀昏於魯、惟程傳謂祭公至魯、私行朝會之禮、原文皆本程說。

九年冬、曹伯使其世子射姑來朝說、公之立也、曹與邾獨不朝、邾既伐矣、曹不能不爲之勵、案諸家俱責世子攝朝事之非、不及曹所以朝魯之故、原文援伐邾、立論最爲明確。

卷四僖公下

十有一年秋、柔會宋公、陳侯、蔡叔盟于折說、名柔、著大夫盟諸侯之始也、案此說本陳傅良後傳。

十有三年春二月、公會紀侯、鄭伯、己巳、及齊侯、宋公、衛侯、燕人戰、案經文不著戰地、原文謂龍門之戰、蓋本何休、范甯之說。

十有五年春二月、天王使家父來求車說、車之爲用、上可以錫下、下不可以貿乎上、案此本左傳諸侯不貢車服之說。

秋九月、鄭伯突入于櫟說、櫟、鄭別都、案原文用杜預左傳注而未明言。

十有六年春正月、公會宋公、蔡侯、衛侯于曹、夏四月、公會宋公、衛侯、陳侯、蔡侯伐鄭說、會于曹而陳不來會伐鄭、而蔡後至、案此說於三傳無所見、考杜預左傳注云、蔡管在衛上、今序陳下、蓋後至、原文本此。

十有一月、衛侯朔出奔齊說、朔以讒得國、讒人不與、譴於天子而立黔牟、朔是以出奔、案衛朔出奔、左氏以爲左公子洩右公子職所逐、公穀以爲得罪天子、張洽則謂朔立已五年、二公子不能獨逐之、必因其陵蔑天子、周室欲討、而後二子得行其志、故後文復有王人子突之救也、原文懸擿情事與張氏合。

十有七年夏六月丁丑、蔡侯封人卒、秋八月、蔡季自陳歸于蔡說、公羊注、封人卒、季立獻舞、是季未嘗立也、原本卒訛疾、案今本何休注云、蔡侯封人無子、季次當立、封人欲立獻舞而疾害季、季避之陳、封人死、反奔喪、故賢而字之、原文所引蓋即隱括此數語耳、封人卒在六月、蔡季歸在八月、經文甚明、知疾字定是卒字之訛、今改。

卷五莊公一

元年夏、單伯逆王姬、案逆、左氏作送、原文從公穀。

冬、王使榮叔來錫桓公命說、春官以九儀之命正邦國之位、原本九儀作九錫、案九錫之文出於禮緯、詳於白虎通、與周官九儀不同、原文引用殊舛、據周禮改。

二年秋七月、齊王姬卒說、王姬無書卒者、卒之、悲之也、以桃李之華、配禽獸之行、未數月而卒、可以知其實矣、案此說於三傳無所見、蓋洪氏以事理推而得之、要之經文此條所以責魯莊、爲齊主昏、盡禮於

仇耳。原文所云非本意也。

七年秋、大水、無麥苗。說秋中穀已登場。惟宿麥方苗。水潦浸之。根苗俱腐。案公穀及諸家皆以苗爲禾黍之苗。不與麥合。原文從夏正立論。故牽合麥苗爲一。其說非是。

卷六莊公二

十年、荊敗蔡師于莘。說楚本就融之後。以僭王秋之。故荊以州舉。案此本公穀之說。與杜預左傳注以荊爲楚本號之說互異。今考商頌已有荊楚之名。似杜注爲長也。

十有一年冬、王姬歸于齊。說王姬歸于襄。我忘仇而主之。故其辭詳。今歸于桓。不主我而過我。其辭略。案此條經文。公穀謂以王姬過我而書。杜預左傳注則謂魯主魯而書。王葆申之云。魯主齊襄之魯。其罪大。故書之詳。主齊桓之魯。其罪小。故書之略。原本從公穀。與杜預說迥異。

十有二年春王三月、紀叔姬歸于酅。說不歸魯而歸酅。合於禮矣。原文蓋本胡傳立義。案杜預云。紀侯去國而死。叔姬歸魯。紀季自定於齊而後歸之。江熙云。叔姬來歸。不書。非歸寧。亦非大歸也。則叔姬蓋先歸於魯矣。

十有三年春、齊侯宋人、陳人、蔡人、邾人會於北杏。說北杏平宋之會。列國駭其所未見。皆以微者從。案何休公羊注云。桓公時未爲諸侯所信鄉。故使微者會。桓公不辭微者。欲以卑下諸侯。遂成霸功。原文皆本此說。然考左傳有平宋亂之文。春秋時諸侯必列於會而位乃定。則宋公在會可知矣。諸侯皆會而書其事。以著從伯之意。原文以爲中權。似褒之太過。

十有五年春、齊侯、宋公、陳侯、衛侯、鄭伯會于鄄。說自宋莊伐鄭。已嘗升降蔡衛之班。故伯者假此以行其權。案桓十六年。公會宋、衛、陳、蔡伐鄭。杜預左傳注云。蔡嘗在衛上。今序陳下。蓋後至。則非宋莊升降之也。又案杜預謂陳國小。每盟會皆在衛下。自齊桓此年進之在衛上。遂終春秋不改。原文本此。

十有六年夏、宋人、齊人、衛人伐鄭。秋、荊伐鄭。說是役宋以報前侵主兵。故序齊上。案此說本杜預。

卷七莊公三

十有九年秋、公子結媵陳人之婦于鄄。說陳微者之婦。非陳侯婦也。案公穀皆以爲魯女媵陳侯之婦。故原文辨之。

二十有三年春、祭叔來聘。說豈其託王聘爲辭歟。抑自聘也。案此條鄭康成以爲祭叔自聘。王葆以爲假王命來聘。二義俱可通。故原文兩採之。

蕭叔朝公。說蕭叔宋附庸。原本宋訛齊。考杜預宣十二年楚子滅蕭注云。蕭宋附庸國。正義申之云。莊十二年宋萬弒閔公。蕭叔大心者。宋蕭邑大夫也。平宋亂。立桓公。宋人嘉之。以蕭邑封叔爲附庸。則蕭非齊附庸明矣。今改。

二十有四年夏、公如齊逆女。說哀姜之行。猶文姜。其於桓公。則姑姊妹之列。案哀姜。齊襄女也。左傳、史記以齊桓爲僖公之子。誤。助趙匡則以爲襄公之子。原文無所折衷。故統言姑姊妹也。

二十有五年夏、伯姬歸于杞。說姬、公庶女也。案杜預祇云。伯姬。莊公女。考哀姜以莊公二十四年來歸。則伯姬爲莊公庶女無疑。

卷八莊公四

二十有七年夏六月、公會齊侯、宋公、陳侯、鄭伯同盟于幽。說衣裳之會十一。未嘗有歃血之盟。兵車之會四。未嘗有大戰。案此四句。原文全用穀梁傳而語未明言。

冬、杞伯姬來。莒慶來逆叔姬。說杞伯姬主叔姬之嫁。故歸寧與來逆相先後。案伯姬之來。左傳祇云歸寧。劉敞又有叔姬適莒慶。莊公身自主之。說原文所云。未免牽合。

杞伯來朝。說杞本公爵。先書侯。今書伯。又書子。猶滕侯書子。皆時王所黜。案此說本杜預。

二十有八年冬、大無麥禾。說麥登于夏。禾登于秋。歲終併計之。歲無焉。說本孔穎達左傳疏。

三十年夏、次于成。秋七月、齊人降鄣。說我志不在鄣。特次成以張齊之聲勢。而鄣即降於齊矣。案穀梁謂魯欲救鄣而不能。杜預則謂魯聞齊將降鄣而設備。原文獨謂助齊降鄣。說與諸家迥異。

三十有二年春、城小穀。說案左傳。城小穀。爲管仲也。此本左傳立義。考范甯云。小穀。魯地。孫復云。曲阜西北有小穀城。則小穀本不屬齊。高閌春秋集注云。小穀果爲齊邑。聖人當異其文而繫之齊。且莊公雖威齊桓公之私。豈肯爲管仲城邑。昭十一年傳云。齊桓城穀而置管仲。蓋齊別有穀。非魯之小穀也。原本所云。未免沿訛。

夏、宋公、齊侯遇于梁丘。說梁丘。在曹邾之間。案此用穀梁傳語而未明言。又宋序齊上。宋先至也。案杜預謂齊善宋之請見。故進其班。原文別自立義。與杜不合。

卷九閔公

元年夏、季子來歸。說子般之弒。成季雖不與知其謀。縱虎兕於通衢。意果安在。案趙匡謂慶父弒子般。季子不誅之者。季子威令未著。力不能爾。非不討也。原文責季子故縱。殊未平允。又一書季子來歸。而季子得政權。去公室之漸。皆自此始矣。說與朱子同。

二年夏、吉禘于莊公。說禘者。禘其所自出。而羣廟合食焉。案杜預、范甯皆以禘爲合食。程傳亦從之。至朱子始主趙匡禘其始祖所自出。不城羣廟之說。原文尚沿舊義。

卷十僖公上

元年十有二月丁巳、夫人氏之喪至自齊。說書氏不書姜。以示貶。且爲齊隱也。此說本穀梁。劉敞駁之云。夫人挾小君之尊。而殺二子。魯不敢討。桓爲霸主。豈得顧同姓而不討之哉。既非春秋所恥。則非春秋所諱矣。原本未得經意。

二年秋九月、齊侯、宋公、江人、黃人盟于貫。說、大國言齊、宋、遠國言江、黃、其餘莫敢不至、伯國之盛也。原文用穀梁傳語而未明言、又遠國此作小國、今改。

三年六月、雨。說、僖公獨能勤民而閔雨、勞過求己、循省百官、故旱不爲災、雨亦時應。案此用何休公羊注語。

四年秋、葬許穆公。說、許男卒於次陘之後、公未告至之前、卒於師明矣。此蓋本左氏穀梁傳文。案趙匡劉敞駁二傳云、許男若卒於師、則經當明書之矣、今考經文是許男有疾而歸、卒於國耳、是說立義與原文異。

五年春、杞伯姬來朝其子。說、非歸寧之時、以其子而朝、無其夫矣。案孔穎達左傳正義云、伯姬未必是成風所生、但哀姜既沒、成風得爲夫人、縱非其母、亦得歸寧、原文所云、殊爲失考。

冬、晉人執虞公。說、虞公非爵、且不名、虞已爲晉、晉用虞人執其君也。案穀梁傳云、其曰公、何也、猶曰、其下執之之辭也、晉命行乎虞民矣、原文本此、然考劉敞權衡辨穀梁之失、若虞民執虞公、則書虞執其公可也、今書法如是、何謂其下執之耶、又陸淳云、虞公實爲三公、故謂之公、原文謂虞公非爵說、亦疎舛。

六年秋、楚人圍許。諸侯遂救許。說、楚志在得許、而諸侯之救至、故釋縛焚櫬、使復其所、此說本左傳、案先儒多以此事爲誣、趙匡云、楚本圍許以救鄭、鄭圍已解、楚師亦退、許有何懼而隨蔡侯爲滅國之禮乎、若爾、則許已從楚、齊何故不伐許乎、又劉敞云、是後許男常與諸侯會、其不降楚可知、原文未免沿訛。

卷十一 僖公下

十年、晉里克弒其君卓。說、奚齊則命圖、卓其母弟、案左傳驪姬生奚齊、其姊生卓子、則卓非奚齊母弟也。

十有四年夏六月、季姬及鄫子遇于防。使鄫子來朝。說、姬許嫁已久、公怒鄫子之不朝、因季姬來寧而止之、故遇于防而使來朝、公穀則謂季姬自擇所配、使鄫子來請己、原文蓋因公穀之說而小變之、當緣誤解經文季姬歸鄫爲于歸耳、不知女子夫家母家俱可稱歸、僖公魯之賢君、豈肯令未嫁之女身自請歸乎、此條經文自當依左傳立義。

二十有九年夏六月、會王人、晉人、宋人、齊人、陳人、蔡人、秦人盟于翟泉。經文會王人上、公穀有公字、左氏無之、考後文七年盟扈一條、說云、翟泉之盟、僖公與晉狐偃及諸國大夫會、恥不言公、知此條經文從左氏。

卷十二 文公一

元年春王正月、公即位。說、公繼世得其正矣、而有太惡焉爲、案朱子謂天子諸侯之禮與士庶不同、如伊訓元祀十有二月朔、亦是新喪、伊尹率嗣王祗見厥祖、固不可用凶服矣、蓋易世傳授、國之大事、當嚴其禮也、案此則國君踰年自應正改元之位、原文所云、不合經意。

二月癸亥日有食之。說、盧植封事、晦而月見謂之朓、案此本劉向五行傳語、盧植封事特引之耳。

二年八月、大事于太廟。躋僖公。說、僖繼閔後、豈容升之於上、以亂昭穆之序哉、此說本穀梁、考范甯穀梁注、謂臣不先君、猶子不先父、故傳引昭穆爲喻耳、非謂閔僖異昭穆也、孔穎達謂閔位不得爲父子同爲穆耳、升僖先閔、乃位次之逆、非昭穆亂也、若兄弟相代、即異昭穆、設令兄弟四人皆立、則祖父之廟即已從毀、禮必不然、原文義未明晰。

三年秋、雨螽于宋。說、蓋天變之尤異者、以爲隙而死非矣、原文駁左傳而未明言。

四年夏、逆婦姜于齊。說、娶元妃以奉粢盛、宜書公逆女、夫人姜氏至、而略之何耶、爲脅諱也、案此條經文、左傳以爲卿不行、公羊以爲下娶大夫、原文獨本穀梁立義。

六年冬、晉殺其大夫陽處父。晉狐射姑出奔狄。說、陽處父之殺、狐射姑之奔、傳者皆以爲易班漏言之、故非經意也、案此條經文三傳第載易班漏言之事、原文獨謂趙賈爭立君而殺之、於情事亦甚合。

閏月不告月。說、不告朔曰不告月、案公穀謂閏不告朔、原文獨從左傳立義。

卷十三 文公二

七年秋八月、公會諸侯晉大夫盟於扈。說、晉趙盾主之、公與大夫會而不恥者、有諸侯以分其恥也、案經文不序諸侯、不名晉大夫、左傳以爲公後至、公穀以爲公爲諸侯所賤、故略之、孫覺又謂晉君幼不能盟、大夫權宜而盟諸侯、故經文無貶辭、原文立義迥異諸家、而說亦正大。

冬、徐伐莒。公孫敖如莒涖盟。說、往涖盟、似知保小之義、而志在於聲己、託公營私、其意鑿矣、案左傳敖娶于莒曰戴己、生文伯、其姊聲己、生惠叔、戴己卒、又聘于莒、莒人以聲己辭、則爲襄仲聘焉、冬、敖如莒涖盟、且爲仲逆、見己氏美而自娶之、則此己氏非聲己也。

九年三月、夫人姜氏至自齊。說、公逆婦姜於齊而不至、如齊而返、告至於廟、如始歸、何前之倨後之恭、案胡傳謂夫人初歸、豈其不告、爲文公越禮、故削而不書、原文非是。

晉人殺其大夫士縠及箕鄭父。說、靈公幼、有政歸趙盾、人心不能平也、盾於是殺大夫之不附己者、案左傳晉侯將辱箕鄭父先都、而使士縠、梁益耳、將中軍、先克以爲不可、先都等使賊殺克、故晉誅之、原文別自立義、與傳大異。

秦人來歸僖公成風之襚。說、觀燕喜之詩、僖公奉母爲甚、至然未嘗以夫人之禮過尊之、案孫覺謂成風之所以爲夫人、以僖公失禮也、原文蓋駁此說。

卷十四 文公三

十有三年夏、邾子遬蘧卒。說、邾文公嘗用鄫子於社、不仁甚矣、遷繹而卒、君子曰、知命、命豈不仁者所能知哉、原文駁左傳而未明言。

大室屋壞。案此條經文、左穀作大室、公羊作世室、又公穀皆以所壞者爲伯禽廟、杜預左傳注、則以大廟之室釋之、蓋獨以爲周公廟、孔穎達申之云、考明堂位、魯有文世室、武世室、若是伯禽之廟、則宜舉其號謚、故知是周公廟室也、原文經從左氏、解從杜預。

十有四年、晉人納捷菑于邾說、邾元妃齊姜生定公、猶晉穆嬴生靈公、原文嬴訛姜、據左傳改、又左氏以爲趙盾、公羊以爲郤缺、案穀梁又以晉人爲郤克、與公羊不同、

齊公子商人弒其君舍說、孝公弟潘殺孝公子而立、是爲昭公、昭公弟商人殺昭公子而立、是爲懿公、案此於左傳無所見、原文蓋本史記、

十有五年夏、單伯至自齊說、單伯爲魯諸叔姬於齊、齊爲無道、經單伯以淫、并叔姬執之、案左氏以單伯爲周大夫、以求歸子叔姬而見執、公穀以單伯爲魯大夫、以道淫而見執、原文全從左傳立義、而又參採公穀之說、以爲齊人以淫誣單伯、與諸家迥異、

十有二月、齊人來歸子叔姬說、齊弒我甥不敢問、執我女兄弟不敢校、案孔穎達正義已不知子叔姬爲何公之女、原文以爲女兄弟、蓋以先公之女稱子之例推之也、

十有八年冬十月、子卒說、亦立未踰年見弒、案子之名、左傳作子惡、公穀作子赤、原文從公穀、

卷十五宣公一

元年夏、晉放其大夫胥甲父于衞說、秦晉戰於河曲、胥甲不肯薄人於險、未爲大罪也、況相去八年、豈爲宿怨之猶在是、蓋權臣之私惡、案左傳謂晉入討不用命者而放胥甲父、杜預釋之云、謂文十二年戰河曲不肯薄人於險、原文全駁是義、

秋、楚子、鄭人侵陳、遂侵宋、晉趙盾帥師救陳說、楚得鄭遂侵陳宋、而晉獨救陳、陳急而宋緩也、案左傳有晉趙盾帥師救陳宋句、張洽謂宋有弒君之罪不當救略之說、與原文大異、

五年秋、齊高固來逆子叔姬說、受刼而婚、藉婚而脫、不以卑子女辱祖禰爲蓋、案楊士勛穀梁疏以叔姬爲宣公同母姊妹、原文則以爲宣公之女、立說互異、

六年春、晉趙盾、衞孫免侵陳說、凡弒君之賊不再見、而盾再見者、猶魯量弒隱立桓而專魯、蓋重示天下以亂賊之不討也、原文駁公羊傳而未明言、

七年冬、公會晉侯、宋公、衞侯、鄭伯、曹伯于黑壤說、黑壤一會、而四國元惡已逭、諸侯之討人極懇矣、案左傳晉靈既弒、趙盾使穿逆公子黑臀於周而立之、鄭靈既弒、鄭人乃立襄公、則晉成、鄭襄、本非篡立、未可與宋文魯宣同論也、

卷十六宣公二

九年冬、陳殺其大夫洩冶說、入春秋百餘年來、未有以諫死者、冶獨以諫死、傳者猶以無自立辟爲言、則君臣之倫廢矣、原文蓋駁左傳而未明言、

十年秋、天王使王季子來聘說、凡以適立、則遣使於卽位之年來聘、莊、文是也、立不以正、則遲之以待其定、桓、僖、宣是也、案莊元年、王使榮叔來錫桓公命、文元年、王使毛伯來歸公命、皆非聘也、原文舛誤、

卷十七宣公三

十有四年冬、公孫歸父會齊侯于穀說、魯以楚強欲與會、而歸父先會齊侯、謀示齊不敢有二也、案此

說於三傳無所見、原文蓋推當日事勢而得之、

十有五年、初稅畝說、今宣通公私爲一、隨畝而稅、案此條經文、何休謂時民不肯盡力於公田、故宣公履踐案行、擇其薄畝穀最好者稅取之、徐邈則謂除去公田之外、又稅田十之一、與何說異、原本蓋本徐說、

十有六年春王正月、晉人滅赤狄甲氏及留吁說、赤狄三族蓋滅之、不仁甚矣、案經文甲氏留吁止二族、考左傳、晉所滅者、又有鐸辰、杜預注云、鐸辰不書、留吁之屬、原文所稱三族、蓋本此、

夏、成周宣榭火說、王城有宣王東會諸侯時所築之榭、案公穀以榭爲樂器所藏、杜預以榭爲講武屋、原文未能折衷、故第云宣王所築之榭、

十有七年、公會晉侯、衞侯、曹伯、邾子同盟於斷道說、是盟雖同於外楚、而逃難之勢、其何關于輕重、案是盟穀梁以爲同外楚、程傳以爲同謀伐齊、原文從穀梁、

十有八年、歸父還自晉至笙、遂奔齊說、歸父雖復命去國、爲有禮、難乎蓋前人之愆、原文駁左傳而未明言、

卷十八成公一

元年三月、作丘甲說、若以爲丘出甸賦、是四倍於古矣、此蓋一丘出一甲士、四丘之甸、則甲士四人、視昔三加之一、原文駁杜預左傳注而未明言、至一丘出一甲士之說、蓋本孫覺、

三年、新宮災說、是宮祖禰世居、公修舊方新而有是變、案三傳皆以新宮爲宣宮、原文獨以爲魯君世居之宮、立義與諸家大異、

六年二月辛巳、立武宮說、武公宮也、案此條經文、公穀以爲立武公之宮、左傳以爲築武軍、杜預注左傳、兼宋公穀之義、蓋已以左傳爲非矣、原文亦從公穀立義、

卷十九成公二

八年秋七月、天子使召伯來錫公命、案此條經文、公穀作來錫、左氏作來賜、洪氏從公穀、觀說中有命服之錫以示勸句可見、又君天下曰天子、尊王以天、則春秋書法也、而此獨疑其文者何、案杜預、范甯皆以天王天子爲王者通稱、其不同者、史異辭耳、原文謂變文示譏、立說與三傳大異、

卷二十成公三

十有三年三月、公如京師說、王室東遷、諸侯莫知朝王、僖公爲魯賢君、其如京師、不過道公子遂叔孫得臣而已、案僖公之世、僅一遣公子遂聘周而已、叔孫得臣如京師、在文公元年、與僖無涉、原文舛誤、又他國過周、不朝亦可見矣、案左傳有公及諸侯朝王之語、則他國非盡不朝也、

十有五年夏、宋華元出奔晉、宋華元自晉歸于宋說、朝奔暮歸、倚晉爲膽、案杜預云、華元欲挾晉以自重、故以外納告、原文本此、

十有七年夏、公會尹子、單子伐鄭、同盟于柯陵、秋、公至自會說、公以會至、不以伐至、見從伐非公本心、案

穀梁云、公不同乎伐鄭、范甯注云、公通諸侯爲此盟爾、意不欲更伐鄭、原文本此、

卷二十一襄公上

元年夏、晉韓厥帥師伐鄭、仲孫蔑會齊崔杼、曹人、邾人、杞人次於鄫、說、八國散歸、韓厥獨以偏師致伐、案經文次鄫之軍、魯、曹、邾之師皆在、則圍彭城後散歸者、止宋、衛、莒、滕、薛五國耳、原文舛誤、

三年六月、同盟于雞澤、說、盧杅、鄭未服、齊不至、雞澤、齊至鄭亦服、案盧杅之盟、齊崔杼與焉、不可謂不至、原文舛誤、

陳侯使袁僑如會、說、袁僑至非後會而殊盟、大夫不可與諸侯同歃也、案公羊傳及杜預、范甯諸家俱謂諸侯既盟、袁僑方至、原文謂至非後會、說本孫覺、

五年秋、楚殺其大夫公子壬夫、說、中與壬夫之誅不失大夫公子者、罪在專殺、不可盡謂楚不刑也、原文駁左傳而未明言、

六年、莒人滅鄫、說、滅者、亡國之善辭、鄫取後于莒、以廢其世祀、罪在鄫子、豈應獨以罪莒而鄫得善辭、此說本趙匡、

七年十有二月、公會晉侯、宋公、陳侯、衛侯于鄬、說、鄬之會、謀陳也、此說本趙匡、與三傳大異、

十年春、公會晉侯、宋公、衛侯、曹伯會吳于柤、說、鍾離以諸大夫殊會吳、中國之辱也、柤以列國之君殊會吳中國之大辱也、案是時楚氣方盛、故晉悼通吳以爲犄角、即齊桓遠結江黃之意也、趙鵬飛云、柤、楚地、會吳於此、以示晉已得吳、楚謀出兵、則懼吳之襲其後、而內有所忌、然後晉得以服鄭耳、原文所貶未合情事、

成鄭虎牢、說、諸侯雖城而莫之守、復爲鄭有也、案公羊傳云、諸侯城虎牢之守、故反繫之鄭、何休釋之云、諸侯本無利虎牢之心、欲其以拒楚爾、無主有之者、原文說本公羊、而謂虎牢復爲鄭有、則失其旨、

卷二十二襄公下

十有一年春王正月、作三軍、說、魯本三軍、陰益而四、案杜預謂魯惟上下二軍、胡傳謂魯本有三軍、原文據崇之戰四卿並將、而謂魯舊有四軍、其說互異、當並存以備參考、

十有五年春、劉夏逆王后于齊、說、王后卿逆、公監之、禮也、說本杜預、

卷二十三昭公上

元年、晉荀吳帥師敗狄于大原、案大原、左氏作大鹵、今觀說中稱大原、知洪氏於此條經文、獨從公穀、

秋、莒去疾自齊入於莒、說、展輿雖非手弒、立不討賊、失君國之道矣、案左傳、展輿因國人以攻莒子弒之、乃立、陸淳謂如傳所云、則展輿首惡矣、恐傳文本是因國人之攻莒子弒之、而傳寫訛之字爲以字耳、原文全本其說、

四年春王正月、大雨雪、說、僖大雨雪、公羊以爲雹、此大雨雪、左氏以爲雹、雪者、陰陽之和、雹者、陰陽之戾、案經文大雨雪、左氏作大雨雹、觀說中雪雖有霑足優渥之功、知洪氏於此條經文、獨從公穀、

五年春王正月、舍中軍、說、由四而三、由三而兩、季氏遂有魯國之半、軍制愈縮、公室愈卑、何復古復正之有哉、原文駁公穀而未明言、

七年春王正月、暨齊平、說、魯政在三家、齊何所畏於我而急急求平哉、案左傳有齊來之也句、與下癸巳齊侯次于虢之文、語相連屬、杜預遂解此條經文爲燕與齊平、劉敞謂考傳下文有燕人行成之語、則上當云燕來之、不當云齊來之矣、杜說實與傳意違錯、今考穀梁亦謂魯與齊平、原文從穀梁、不從杜氏、

叔孫婼如齊涖盟、案叔孫婼、公羊作叔孫舍、洪氏從左氏穀梁、觀前說中叔孫婼所以如齊涖盟也句可見、

卷二十四昭公二

九年夏四月、陳災、說、裨竈謂五年陳將復封、案左傳此係裨竈語、原本誤作梓慎、今改、

十年秋七月、季孫意如叔弓仲孫貜帥師伐莒、說、中軍既舍三卿並將、名爲二軍而實三也、案叔弓乃叔肸後、非叔孫氏也、原文舛誤、

十有一年冬、楚師滅蔡、執蔡世子有以歸、用之說、宋襄闕伯、用鄫子於睢社、而不得其死、魯伐莒獻俘、始用人於亳社、而公亦不得其死、案宋襄、魯昭、未可謂不得其死、原文未免疎舛、

十有二年、晉伐鮮虞、說、伐徐、楚以尅舉、伐鮮虞、晉以國舉、致楚之橫苦晉之爲、故深致其貶、案杜預云、不書將帥、史闕文、說與原文大異、

十有三年、楚公子棄疾弒公子比、案弒、左傳穀梁作殺、原文從公羊、詳見說中、

卷二十五昭公三

十有七年八月、晉荀吳帥師滅陸渾之戎、說、晉既滅潞氏、又滅甲氏、及留吁既滅肥、又圍鼓、以鼓子薳歸、今又滅陸渾、原本肥誤綿、案滅肥、見昭十二年左傳、原文蓋以傳有以肥子綿皇歸句而誤也、

十有九年夏五月戊辰、許世子止弒其君買、說、此乃聖人耳目所接、誅而日之、實弒無疑也、此據經文以駁三傳、說本歐陽修、

二十年夏、曹公孫會自鄸出奔宋、說、書自鄸而不失族、責曹君不能有賢者之後也、非爲賢者之後諱也、亦非爲賢者之後錄也、原文駁公羊而未明言、

秋、盜殺衛侯之兄縶、說、鄭殺三公子曰盜、衛殺君之兄曰盜、案襄十年、盜殺鄭子駟子國子耳、子耳係鄭穆公孫、非皆公子也、

二十有二年、王室亂、說、景王以太子壽早世、愛庶子朝、欲立之、會崩、單子、劉子立太子母弟猛爲王、而朝作亂、案傳注皆不明言猛爲太子壽之母弟、至宋胡瑗始有是說、蓋推經意而得之也、

劉子單子以王猛居于皇、說、以者、不以者也、不以而以之、則二子爲有罪焉、此蓋因經有以字、故謂劉單專置君之權耳、不知王猛時尚不能自立、出入皆劉單之功、聖人據實而書、所謂美惡不嫌同辭也、原

文非是。又王書名以違父爭立之故。案經文繫王以名。劉敞謂王者在喪之稱。胡寧謂以別於子朝。其說皆是。非貶其爭立也。原文殊失經意。

卷二十六 昭公四

二十有四年春、楚至自晉。案洪說並列三傳經文。無所折衷。然大晉則以意如至自晉爲比。考昭十四年。意如至不書族。知此條經文不從公羊。又叔孫昭子之名。前後俱從公羊作舍。

二十有六年夏、公圍成。說取鞏。猶有齊爲之主。成則獨圍之。案左傳齊侯使公子鉏帥師從公。齊師圍成。則此役實公以齊師圍成也。經不書者。王沿謂惡齊受季氏之賂。雖得齊師。不足以也。原文所云。似未詳考事實。

二十有八年、公如晉。次于乾侯。說前之會。愿謀納公。蓋其僞。今之留公。竟上不逆。則其情也。案左傳公如晉。將如乾侯。使請逆於晉。晉使公復於竟而後逆之。則其始本不逆也。

三十年冬、吳滅徐。說吳志在圖楚。先芟夷其枝葉。滅州來。滅胡沈。遂伐徐。案雞父之戰。吳止獲胡沈之君。未嘗取其國也。觀定四年蔡滅沈。定十五年楚滅胡可見。似不可與滅州來等並。

三十有一年冬、黑肱以濫來奔。說不以黑肱繫之邾。其不臣於邾。非一日也。案此條經文。公穀以爲邾封黑肱於濫。別自爲國。故不書邾。杜預則以爲闕文。原文別自立義。不從三傳之說。

卷二十七 定公上

元年冬十月、隕霜殺菽。說十月納禾稼。菽之登其時也。案杜預謂周十月。今八月也。故以隕霜爲非常之災。原文以夏正說經。與杜氏異。

四年、公會劉子、晉侯、宋公、蔡侯、衛侯于召陵。侵楚。說劉文公志於攘夷尊夏而中興周。案左傳有劉文公合諸侯召陵謀伐楚也之語。原文歸功劉子。蓋本於此。

公及諸侯盟于皐鼬。說公內受制於彊臣。外見拒於大國。故因諸侯之會。汲汲求爲是盟以假重。操心危矣。此說本經傳。

五年夏、歸粟于蔡。說蔡受楚圍。魯歸之粟。豈季平子爲政。果以周恤爲心哉。蔡爲晉重。故用是以結之。原文駁左傳而未明言。

六年夏、季孫斯仲孫何忌如晉。說鄭伋之獻二卿。偕往。功不得而專焉。亦足以知季仲相忌而不相下矣。案左傳季桓子如晉。獻鄭伋陽虎彊使孟懿子往報夫人之幣。則非季仲爭功而偕往可知。原文於此條不從左傳。而下城中城之辭。又有報幣之行。因孟懿子二語。未免自相矛盾。

季孫斯仲孫忌帥師圍鄆。說忌去何以示貶。案杜預以何忌不言何爲闕文。於義爲長。考之全經。無去二名一字以示貶者。原文非是。

八年秋、晉趙鞅帥師侵鄭。遂侵衛。案公羊作趙鞅。左穀作士鞅。原文雖無所釋。而下盟曲濮說內有趙鞅。有鄭衛之侵。知此條經文。獨從公羊。

卷二十八 定公下

十有二年冬、公圍成。公至自圍成。說公狃於南邑之墮。不思成未有變。不可遽墮。公斂處父。遂得以保障爲孟孫謀。故至以危之。案陸佃云。聖人之化既行。運之期年。公斂陽情見勢屈。墮成易耳。定公何乃狃於速克。躬率以攻之。輕於一出。無功而返。知此役未防於仲尼也。原文本此。又明年攝相而魯大治。案史記孔子世家。以墮三都爲定公十三年事。攝相事爲十四年事。魯世家則謂俱十二年事。彼此互異。胡宏云。三家之意既變。聖人色斯舉矣。安有明年攝相之事。且考之經文。明年無更敗起廢之事。而築囿大蒐。絕與隳都之意不侔。知夫子去魯久矣。原文尚仍史記之說。

十有三年、薛弒其君比。說舉國以弒。非謂國人皆當誅也。原文駁孫復之說而未明言。

十有四年、天王使石尚來歸脤。說一旦天子有事于文武。使命士歸俎實。而惠術行焉。案杜預以脤爲祭社之肉。蓋本左傳受脤于社之語。惟何休公羊注以爲祭宗廟之俎實。原文從何立義。

衛世子蒯聵出奔宋。說兩子通於宋朝。蒯聵不堪婁豬艾豭之辱。必有形於辭色者。此說本劉敞。與左傳所記事蹟大異。

十有五年冬、城漆。說邾庶其以漆來奔久矣。今而城之。將有事於邾也。此說本張治。

卷二十九 哀公上

元年春王正月、公即位。說異時欲去三桓。君臣多間。奔衛適越。與昭同科。案左傳祇云公孫于邾。遂如越而已。史記則云公初奔時適衛。原文從史記。

秋、齊侯、衛侯伐晉。說晉世主夏盟。秦狄之外。無敢伐之者。案文元年。衛人伐晉。襄二十三年。齊侯伐衛。遂伐晉。則列國之伐晉。前此已有之矣。特春秋予晉以霸。故於衛書人。於齊書遂。以示貶爾。原文立說稍疎。

二年冬、蔡遷于州來。蔡殺其大夫公子駟。說據此。則是歸過於駟之不時遷。當書蔡殺其大夫公子駟。蔡遷於州來。不應遷在殺前也。原文駁杜預左傳注而未明言。

三年五月辛卯、桓宮僖宮災。說桓僖異宮。火同時起。說本孔穎達。又初非延燒。故不書及。非爲適等也。二宮雖皆祖廟。豈無尊卑之別乎。案公羊傳云。何以不言及。敵也。何休注云。親過高祖。親疏適等。又穀梁傳云。言及則祖有尊卑。由我言之則一也。范甯注云。遠祖恩無差降。故不言及。原文駁二傳而未明言。

四年、盜弒蔡侯申。案弒。左氏作殺。今據說中有弒君者翩也等句。知洪氏於此條獨從公穀。又說宜十七年。蔡侯申卒。昭侯是其元係而與高祖同名。非誤也。無其祖也。原文駁孔穎達左傳疏而未明言。

卷三十 哀公下

七年夏、公會吳于鄫。說吳夫差入起。敗齊之餘。欲伯中國。案吳敗齊在哀十一年。原文蓋通後事言之也。

秋、公伐邾。以邾子益來。說執當書以歸。而書以來。微其詞以晦虐邾之迹也。案陳岳云。於諸侯則曰歸。於

魯則曰來劉敞云以歸可施於列國不可施於我則經文本是據事直書原文非是

八年夏齊人取讙及闡歸邾子益于邾說齊與邾有甥舅之好遂伐取二邑魯懼兩彊之合而念所以召寇者在益於是歸之案齊取讙闡左傳謂魯不以季姬與齊故齊怒而取邑原文從公羊立說與左傳異又公羊謂魯以二邑賂齊非齊來伐左傳則謂齊鮑牧帥師伐取二邑原文從左傳

四庫全書考證卷十七

經部

春秋經筌
春秋提綱
春秋纂言
三傳辨疑
春秋讞義
春秋會通
春秋闕疑
春秋胡傳附錄纂疏
春秋正傳
春秋明志錄
春秋書法鉤元

春秋億
春秋事義全考
春秋辨義
春秋稗疏
日講春秋解義
春秋平義
左傳事緯前集
左傳事緯後集
春秋條貫篇
春秋地名考略
春秋宗朱辨義
春秋屬辭
春秋長歷
春秋大事表
春秋識小錄
春秋究遺
春秋道經集說

齊晉伐戎狄例采薇治外以下刊本外下二字互訛據詩小序改。

卷六

晉魯交聘例范士匄爲政季孫乃親往而拜師刊本士訛齊據左傳改。

卷七

王臣會盟例公會王人晉人宋人齊人陳人蔡人秦人盟于翟泉刊本脫齊人二字據經增。

卷十

災異總例桓三年秋七月壬辰朔日有食之既刊本脫朔字據經增。

晉昭公之後條翼九宗五正頃父之子嘉父刊本頃訛須據左傳改。

春秋纂言 元吳澄撰

卷三

莊公元年齊師遷紀郱鄑郚注郚在朱虛縣東南原本郚訛郡據左傳注改。

卷四

閔公二年公子慶父出奔莒注使子魚請原本魚訛魯據左傳改。

卷七

宣公元年公會齊侯于平州注平州齊地在泰山牟縣西原本脫泰字據春秋注增

卷八

成公二年及齊侯戰于鞌注士燮將上軍原本將訛佐據左傳改。

十有六年叔孫僑如出奔齊注馬不食粟原本馬訛粟據左傳改。

卷九

襄公十有四年叔孫豹會晉荀偃注鄭子蟜北宮懿子原本北宮訛叔孫據左傳改。

卷十

昭公十有三年楚公子比自晉歸于楚注蔡公使須牟與史猷先入原本猷訛舞據左傳改。

三十年吳滅徐注初而言伐楚余知其可也原本楚訛徐據左傳改。

卷十一

宋公九年得寶玉大弓注何以書國寶也原本寶也二字互倒據公羊傳改。

三傳辨疑 元程端學撰

卷三

鄭伯以璧假許田條葉氏注田近許原本田近二字互倒今改。

春秋經筌 宋趙鵬飛撰

卷二

桓公二年蔡伯鄭伯會于鄧筌計來朝距今方五年原本五上衍十字考會在二年秋朝在七年春相距實止五年今改。

卷九

宣公九年楚子伐鄭筌諸侯不討而楚伐之原本侯訛使今改。

卷十一

襄公十四年會吳于向筌叔老乃公孫嬰齊之子原本脫齊字今增。

春秋提綱 宋陳則通撰

卷二

齊伐楚例遂事南伐楚刊本南訛而今改。

秦晉兵爭例秦人白狄伐晉注諸侯貳故也刊本貳訛式據左傳改。

卷四

壬午大閱條。劉氏注。三年簡車。原本車訛書。據公羊傳注改。

卷四

衛侯出奔齊條。何氏注。訖疾止不就罪。原本疾訛凝。據公羊傳注改。

卷六

公子友如陳葬原仲條。公羊傳。因不忍見也。原本因訛恩。據公羊傳改。

秋七月癸巳條。公羊傳。夫何敢。原本何下衍感字。據公羊傳刪。

卷七

元年春王正月條。啖氏注。不得成禮。原本得訛待。據左傳注改。又公羊。莊公存之時。原本莊字訛在之字下。據公羊傳改。

冬齊仲孫來條。左氏書曰。仲孫亦嘉之也。原本孫下衍來字。據左傳刪。

卷八

冬十月壬午條。趙氏注。季子治內禦外。原本治訛外。今改。

杞伯姬來朝其子條。公羊曰。其言來朝其子何。原本脫其子二字。據公羊傳增。

諸侯城緣陵條。案城邢既不諱。原本城訛滅。今改。

卷九

鄫子會盟于邾條。穀梁用之者。叩其鼻以齃社也。原本鼻下衍也字。齃訛卹。並據穀梁傳刪改。

春秋闕義　元王元杰撰

卷三

莊公四年。紀侯大去其國。義曰。自曾于郕以謀齊。原本郕訛陳。今改。

卷九

襄公十九年。蔡殺其大夫公子燮。義。蔡文侯病楚之不常。原本蔡訛官。今改。

春秋會通　元李廉撰

綱領

爲天走則可以伐之矣。案孟子撫矣字。是書綱領內所引各經。多與原文不合。今姑仍其舊。

卷一　隱公

武氏子來求賻。穀梁。魯雖不歸。周不可以求之。刊本歸訛得。據穀梁傳改。

衛人立晉。穀梁。賢則不宜立。何也。刊本則訛得。據穀梁傳改。

卷二

庚辰大雨雪。穀梁。雨月。志正也。刊本正訛止。據穀梁傳注改。

俠卒。穀梁。不舉氏。隱不爵大夫也。案不書氏。穀梁傳作弗大夫者。與此異。

壬辰公薨。左氏。仲子生而有文在其手曰。爲魯夫人。刊本夫人下衍惠公欲立桓公六字。據左傳刪。

卷三　桓公

滕子來朝。胡氏。有言其在喪者。終春秋不復書侯。刊本有訛或者訛與。並據胡傳改。又案語大國強暴。每責賦于小國。刊本責訛貢。今改。

卷六　莊公

齊人宋人陳人伐我西鄙。公羊注。勞且遠也。刊本勞且訛榮見。據公羊傳注改。

卷十三　文公

世室屋壞。公羊。周公用白牡。刊本牡訛牲。據公羊傳改。

楚人秦人巴人滅庸。胡氏。滅楚之罪詞也。刊本滅訛減。據胡傳改。

卷十五　宣公

晉帥滅赤狄潞氏。左氏注。赤狄之別種潞氏國。刊本脫潞字。據左傳注增。

卷十六　成公

無冰。公羊注。雷寒而溫。倒賞也。刊本倒訛例。據公羊傳注改。

同盟于蟲牢。左氏。華元亨之曰。習攻華氏。刊本曰訛欲。據左傳改

卷十八　襄公

會吳于善道。公羊注。見使卑。故不殊。刊本卑訛畀。據公羊傳注改。

同圍齊。穀梁。非大而足同與諸侯同罪之也。刊本與訛焉。據穀梁傳改。

卷二十一　昭公

尹氏召伯毛伯以王子朝奔楚。左氏。文辭何爲。刊本文訛又。據左傳改。

公薨于乾侯。左氏。有陪貳。刊本陪訛倍。據左傳改。

卷二十四　哀公

西狩獲麟。公羊注疏。麟之來也。爲漢興之瑞。案公羊疏不著撰人姓氏。陳振孫謂是徐彥作。而不詳時代。或疑爲貞元長慶間人。其書悉本何休之學。考休注稱麟者。本精言漢姓卯金刀。爲赤帝代周之象。休、東漢人。因時尚讖緯。故傅會其說以貢諛。後人作疏不能辨正其非。而李廉復爲沿襲。殊爲陋識。全書不能徧舉。附識於此。

春秋闕疑　元鄭玉撰

卷一　隱公

宋公、陳侯、蔡人、衛人伐鄭。胡氏傳是阻兵修怨，勿論可也。刊本勿訛忽。據胡傳改。

卷二

無駭卒。左氏傳因以爲族。刊本族訛旌。據左傳改。

卷三桓公

公即位。胡氏傳商書稱太甲元祀。刊本祀訛年。今改。

滕子來朝。按語未聞貶其爵也。刊本聞訛聲。今改。

有年。胡氏傳經文如化工。刊本化訛畫。據胡傳改。

卷十莊公

公會宋人、齊人伐徐。胡氏傳而公獨親行。刊本親訛西。據胡傳改。

同盟于幽。按語而去年伐徐之役。刊本徐訛齊。據經改。

卷十二閔公

公薨。左氏傳桓公使卜楚丘之父卜之。刊本下卜字訛占。據左傳改。

卷十三

楚人侵鄭。家氏說明年楚人伐鄭。齊乃出師。刊本年訛乎。據經改。

卷十五

晉侯及秦伯戰于韓。左氏傳貳者畏刑。刊本畏訛懷。據左傳改。

卷十九文公

晉殺其大夫陽處父。左氏傳盡其器與其器用財賄。刊本器訛氣。據左傳改。

卷二十一

齊人侵我西鄙。左氏傳齊人賂晉侯。刊本晉訛諸。據左傳改。

卷二十四宣公

同盟于斷道。左氏傳將焉用之。刊本脫焉字。據左傳增。

卷二十五成公

盟于蜀。胡氏傳不臣則諱公而不書。刊本臣訛公。據胡傳改。

卷二十七

晉侯使欒黶來乞師。左氏傳欒書將中軍。刊本書訛武。據左傳改。

卷三十

晉侯周卒。呂氏說楚人討貳而立子囊。刊本囊訛襄。據左傳改。

卷三十二

臧孫紇出奔邾。家氏說季孫宿自亂已之嫡。刊本已訛世。今改。

卷三十四昭公

公如晉至河乃復。左氏傳叔向言陳無宇于晉侯。刊本宇訛晉。據左傳改。

會于申。左氏傳遠惡而後來善亦如之。刊本脫善亦如之四字。據左傳增。

卷三十五

葬衛靈公。左氏傳孟懿子之足不良弱行。刊本弱訛能。據左傳改。

卷三十七

宋華亥向寧華定出奔陳。左氏傳公孫丁拘向勝。刊本丁訛登。據左傳改。

宋華亥向寧華定自陳入于宋。謝氏說多僚爲卿士。刊本御訛卿。據左傳改。

卷三十八

叔孫婼卒。左氏傳左師展告公。刊本脫左字。據左傳增。

卷四十四哀公

齊陳乞弒其君荼。左氏傳君大訪于陳子。刊本陳訛臣。據左傳改。

卷四十五

公會衛侯、宋皇瑗于隕。左氏傳隕霜祭稷。刊本崇訛從。據左傳改。

春秋胡傳附錄纂疏　元汪克寬撰

卷首上

序。公好惡則發乎詩之情。注覲戎伐凡伯于楚丘以歸。則式微旄丘之篇可信。刊本凡訛北。據經改。

進表。專權自用。注及城杞城成周。刊本杞訛犯。據左傳改。

卷首下

謹始例。魯人殺戲。注戲即懿公括弟伯御括之子。刊本括訛戲。子訛弟。據史記魯世家改。

卷一

隱公元年。鄭伯克段于鄢。傳出車二百乘則當稱師。注晉欒書帥師救鄭。刊本救訛伐。據經改。

祭伯來。注聘弓鏃矢不出竟場。刊本鏃訛鐵。據穀梁傳改。

公子益師卒。傳古者諸侯大夫皆命于天子。注小國三卿一卿命于天子。案王制云小國二卿皆命于其君。與此異。

卷二

七年。齊侯使其弟年來聘。傳陳貢奔楚而稱弟。刊本貢訛光。據經及左傳改。

卷四

桓公元年、鄭伯以璧假許田傳、其乖訓之義大矣、注、謂祊後復書我人祊、刊本我訛戎、據經改、

卷五

七年、焚成丘傳、所謂焚林而田也、注、魏獻子田于大陸、刊本陸訛陟、據左傳改、

卷六

十有二年、公會宋公于瓠、注、魯桓慽忽、刊本忽訛休、據左傳改、

戰于宋傳、既書伐宋、又書戰于宋者、刊本戰訛伐、據胡傳改、

卷七

莊公元年、單伯逆王姬傳、使我爲之主也、注、故必使同姓敵體者主之、刊本體訛射、據公羊傳注改、

八年秋、師還傳、然其次其遠其及、刊本然上衍其字、據胡傳刪、

卷八

十有二年、宋萬弒其君捷傳、猶去梗弁髦、注、三加成禮而乘其始冠、刊本乘訛裏、據左傳杜注改、

卷九

二十有三年、禘叔輔公、注、公在外也、刊本在訛有、據公羊傳改、

二十有四年、刻桓公桷傳、斥言桓宮以惡莊、注、以見五廟並列、刊本廟訛朝、據春秋疏改、

二十有七年、同盟于幽傳、祝他盟爲愈矣、刊本他訛地、據胡傳改、

卷十

閔公元年、季子來歸傳、聖人之情見矣、注、而紱魯人善其來歸之情也、刊本來訛未、據春秋疏改、

二年、吉禘于莊公傳、蓋禮文交錯之失、注、此直就莊公主耳、刊本莊訛先、據春秋疏改、

卷十一

僖公二年、虞師晉師滅下陽、注、人自顧輪伐鄭三門、刊本輪訛軫、鄭訛鄭、據左傳改、

卷十二

十有四年、使齊子來朝傳、有伯鬻之賢、注、吾欲裘褐之人可與俱隱深山爾、刊本欲裘二字互倒、據後漢書改、

二十有五年、楚人圍陳傳、此亦正本自治之意也、注、皆預爲圖伯之地也、刊本預訛與、據春秋注疏改、

卷十三

二十有八年、戰于城濮、注、城濮衛地、刊本衛訛鄭、據春秋注疏改、

曹伯襄復歸于曹傳、使曰、以曹爲解、刊本脫使字、據胡傳增、

卷十四

文公元年、天子使毛伯來錫公命傳、非初見職朝而獻功也、刊本功訛公、據胡傳改、

二年、大事于太廟傳、是以僖公祝閔公爲祖、刊本祖訛禮、據胡傳改、

四年、楚人滅江、注、曾襄陽爲敗之之名、刊本襄訛定、據左傳改、

卷十五

十有五年、齊侯侵我西鄙、注、多行無禮、刊本行訛能、據左傳改、

卷十七

宣公十有一年、楚子入陳傳、諸夏之罪自見矣、注、牽牛以蹊人之田、刊本牛訛人、據左傳改、

卷十八

十有二年、戰于邲、注、楚熊負羈囚知罃、刊本羈訛婚、據左傳改、又古者行不窮、刊本行訛刑、據公羊傳改、

十有五年、王札子殺召伯、毛伯、注、王孫蘇與召伯、毛伯爭政、刊本脫蘇字、據左傳增、

卷二十

成公九年、同盟于蒲傳、晉人不知反求諸己傳、注、柔服而伐貳、刊本柔訛懷、據左傳杜注改、

卷二十一

襄公元年、圍宋彭城、注、取彭城以封魚石、刊本封訛討、據公羊傳改、

四年、陳侯午卒傳、周人以謚易名、注、其子成請謚于君、刊本成訛重、據檀弓改、

十年、盜殺鄭公子騑、公子發、公孫輒、刊本孫訛子、據經改、

卷二十二

十有八年、楚公子午帥師伐鄭、注、率銳師便費滑、刊本銳訛說、據左傳改、

卷二十三

二十有九年、城杞傳、亦不待貶絕而可見矣、注、齊桓城杞而諸侯歸心者、刊本杞訛衛、據春秋及胡傳改、

卷二十六

昭公二十有二年、宋華亥向寧、注、不能媚於父兄、刊本於訛其、據左傳改、

二十有六年、公圍成傳、師師從公圍成、注、用成已甚、刊本用訛圍、據左傳改、

卷二十七

定公元年、立煬宮傳、有毀而無立、刊本無訛有、據胡傳改、

四年、楚囊瓦出奔鄭、注、伍員爲吳行人以謀楚、刊本謀訛爲、據左傳改、

八年、公會曾師于瓦、注、趙簡子中行文子皆執鴈、刊本文訛桓、據左傳改、

卷二十九

襄公元年、鼷鼠食郊牛傳、全曰牲、刊本牲訛牲、據胡傳改、

卷三十

十有二年、公會吳于橐皋、注、故心以制之、刊本制訛治、據左傳改、

十有二年公會晉侯及吳子于黃池注於周室我爲長刊本室訛師據左傳改

春秋正傳　明湛若水撰

卷一

隱公元年春王正月傳王者號謂謂天王也案天下公羊傳作文王

卷二

三年宋公和卒傳先君舍與夷而立寡人寡人弗敢忘刊本脫寡人二字據左傳增

卷四

桓公二年取郜大鼎于宋傳百官於是乎戒懼而不敢易紀律刊本脫懼字據左傳增

卷六

十七年冬十月朔日有食之傳言朔不言日食既朔也刊本脫言朔二字據穀梁傳增

卷八

莊公十年公敗齊師于長勺傳小惠未徧民弗從也刊本民弗訛弗敢　又懼有伏焉刊本有訛而並據左傳改

卷十

十七年齊人殲于遂傳領氏刊本領訛頷據左傳改

卷十一

閔公元年管仲孫來傳親有禮因重固刊本因訛內據左傳改

卷十二

僖公元年注衞文公燬元年刊本燬訛瑕據史記改

卷十四

十九年梁亡傳古者諸侯朝脩其禁令刊本禁訛業據胡傳改

卷十五

二十八年管侯齊師宋師秦師及楚人戰於城濮傳違主夏盟刊本主訛立據胡傳改

卷十六

二十三年秦人入滑傳鄭有備矣不可襲也刊本襲訛襲據左傳改

卷十七

文公七年管先蔑奔秦傳吾嘗同寮敢不盡心乎刊本脫心字據左傳增

卷十九

宣公三年葬匡王傳或曰宣公親之者也刊本公訛王據胡傳改

卷二十

七年公會管侯宋公衞侯鄭伯曹伯于黑壤傳又以略免刊本脫又字據別傳增

卷二十二

成公四年注晉景公十三年刊本景公下衍二字據上下文刪

卷二十四

十六年滕子卒傳滕子左氏以爲滕文公以世子考之孟子時滕文公爲世子則左氏之說未可據信也案史記滕有昭公文公成公皆在定公以前則滕有兩文公亦猶魯衞之各有兩君秦晉之各有兩文湛氏遽疑左氏之誤殊失考核

秋公會晉侯齊侯衞侯宋華元邾人于沙隨傳穆姜送公而使之逐二子刊本之訛作僭如二字據左傳改

十八年楚子鄭伯伐宋傳侵城郜取幽丘刊本郜訛鄙幽訛豳並據左傳改

卷二十五

襄公六年齊侯滅萊傳姜弱城東陽刊本東訛來據左傳改

卷二十六

十二年注蔡景二十一年刊本蔡訛秦據上文改

十四年叔孫豹會晉荀偃伐秦傳晉國之命未是有也刊本是有二字互倒據左傳改

卷二十七

二十三年仲孫速卒傳仲孫速以一念之私溺愛舍長立少貽家禍于子孫則其生平爲人可知矣案左傳舍長立少係季孫事至孟羯之立乃公鉏爲之謀主非仲孫速之意此歸獄仲孫誤

卷二十八

二十八年注秦景三十二年刊本秦訛蔡今改

十有一月公如楚傳伯有廷勞於黃崖刊本廷訛廷據左傳注改

卷三十

昭公十二年注鄭簡三十六年刊本脫六字據上下文增

卷三十一

二十年宋華亥向寧華定出奔陳傳公曰子死亡有命余不忍其訽刊本訽訛詢據左傳注改

卷三十四

定公二年注吳闔閭七年刊本七訛十據上下文改

卷三十五

八年盜竊寶玉大弓傳而先皆季孫之良也刊本良訛長　又陽虎入于讙陽關以叛刊本讙訛雍並據

左傳改。

卷三十六

哀公二年，晉趙鞅帥師及鄭罕達帥師戰于鐵，傳以徒五百人宵攻鄭師，刊本攻訛敗。又吾右之上也，刊本右訛又，並據左傳改。

卷三十七

八年，吳伐我傳，未臣而有伐之，刊本有訛不，據左傳改。

十三年，鄭罕達帥師取宋師於嵒，刊本脫下師字，據經增。

續卷

十五年，及齊平傳，子、周公之孫也，刊本脫子字，據左傳增。

春秋明志錄　明熊過撰

卷二

垣公二年，滕子來朝錄，以子產爭承例之，殆自貶以從殺禮耳，原本承訛陳，據左傳改。

四年，公狩于郎錄，以其捷也，則謂之獲，原本捷訛建，據蔡邕月令章句改。

卷三

莊公四年，紀侯大去其國錄，若與其不爭而去，不與其去而不存，則胡氏備矣，原本不與其去而不存訛不與其不爭而存，據胡傳改。

八年秋，師還錄，不稱公，重衆也，原本衆訛農，據胡傳改。

十有六年，鄫子克卒錄，齊桓請王命以爲諸侯，原本桓訛王，據杜注改。

三十有二年，城小穀錄，濟北穀城縣，訛齊地城縣，據杜注改。

卷五

僖公四年，楚屈完來盟于師錄，椒之聘始得稱子，原本椒訛排，據左傳改。

十年，狄滅溫錄，已姓，顯帝裔孫，原本帝訛宰，今改。

十有八年，邢人、狄人伐衛錄，以善累而後進，非也，原本累訛類，據穀梁傳改。

十有九年，會陳人、蔡人、楚人錄，楚初與諸夏盟也，原本楚訛是，今改。

卷六

文公四年，大人風氏薨錄，惟近臣及僕驂乘從服，原本惟訛難，據禮記服問改。

十有五年，曹伯來朝錄，諸侯五年再相朝，原本再訛各，據左傳改。

卷八

成公九年，晉人執鄭伯晉侯書錄，孟、宋地，銅鞮、晉地，原本地訛也，今改。

卷九

襄公七年，三卜郊錄，以祈農事也，原本祈訛敢，據左傳改。

二十有三年，齊侯伐衛錄，張武軍于蒯庭，成鄄邵，封少水以報平陰之役，原本軍訛庫，少水訛山求，並據左傳改。

卷十

昭公二年，公如晉錄，少姜之數于守適晉侯之蔽於愛也，原本數訛教，據胡傳改。

九年，陳災錄，遂楚而建陳也，原本遂訛遂，建陳訛達楚，據左傳改。

十有七年，有星孛于大辰錄，心爲明堂天子之象，原本心訛星，據胡傳改。

二十有八年，公如晉錄，則進退維谷，羇旅之人耳，原本羇旅訛羈旅，今改。

三十有一年冬，黑肱以濫來奔錄，不言濫子，非天子所封也，原本子訛地，據穀梁傳改。

卷十二

哀公十有一年，陳轅頗出奔鄭錄，濤塗四世孫，原本濤塗訛壽涂，據左傳改。

十有三年，公會晉侯及吳子于黃池錄，古陳留封丘地，原本留訛晉，據杜注改。

春秋書法鉤元　明石光霽撰

卷一

書公子公孫條，胡氏注，未賜族而身爲大夫則稱名，無駭、俠之類也，刊本複衍之字，據胡傳刪。

卷三

書師敗績條，敗而書獲注，胡子髡、沈子逞滅、獲陳夏齧，刊本脫髡沈子三字，據經增。

書城中城條，胡氏注，有母族而後及妻族，此葛藟之詩所以次也，刊本次訛刺，據胡傳改。

卷四

書來賵條，注，稱子，刊本訛張氏，據春秋彙纂改。

春秋億　明徐學謨撰

卷一

桓公六年春，寔來，寔州公名也，刊本州訛周，據三傳改。

卷三

僖公十年，晉殺其大夫里克，殺之不以罪，刊本之訛生，據穀梁傳改。

卷五

成公四年，鄭伯伐許，前鄭伐許不稱爵，穀梁以爲褒之，誤也，刊本護訛秋，據穀梁傳改。

卷六

僖公十有二年，楚殺其大夫成虎。刊本成訛陳，虎訛屈。據穀梁傳改。

春秋事義全考　明姜寶撰

卷一

隱公九年，公會齊侯于防。考爲周司徒者，乃莊之祖桓公父武公。刊本脫父字，今增。

卷二

桓公二年，蔡侯、鄭伯會于鄧。考執班爲越章王。刊本班訛庇，據史記改。

十四年，御廩災。考御廩，公所親耕。刊本御訛謂，公訛災，據注疏改。

卷五

僖公二十八年，晉人執衛侯。考晉稱人之辭而不殊也。刊本辭上衍亂字，今刪。

卷八

宣公四年，秦伯稻卒。注子榮嗣。刊本榮訛產，據史記年表改。

七年，衛侯使孫良夫來盟。考衛任其無咎。刊本衛訛魯，今改。

卷九

成公八年，晉侯使韓穿來言汶陽之田。考歸之于齊者，不以自得之辭也。刊本脫齊字，今增。

卷十

十七年，邾子貜且卒。注宣公輕立。刊本輕訛輕，據史記年表改。

卷十六

哀公三年，秦伯卒。注惠公卒，子嗣是爲悼公。刊本訛作哀公卒孫嗣是爲惠公，與定九年秦伯卒注複，今據史記改。

春秋辨義　明卓爾康撰

卷首

婚禮條，宣成使卿逆女。刊本逆訛送，據春秋傳改。

世變條，楚君臣始見于經。則文九年楚子使椒來聘也。刊本九訛十二，據春秋改。

名氏條，柏舉之戰，唐侯之兵屬吳。蔡耳。刊本蔡訛楚，據左傳改。

卷一

隱公四年，莒人伐杞。辨義季氏以爲杞字乃紀字誤。刊本季訛杜，今改。

卷二

八年，我入祊。辨義先書鄭突奔蔡。刊本脫突字，據春秋增。

卷三

桓公元年，鄭伯以璧假許田。辨義鄭伯使百里奚許叔以居許東偏。刊本脫叔字，據左傳增。

四年，天王使宰渠伯糾來聘。辨義聘季爲司空。刊本脫季字，據左傳增。

卷四

十六年，城向。辨義故或因其服而城之。刊本城訛成，今改。

列國本末十年，與晉有郎之戰。刊本十下衍一字，據春秋刪。

卷五

莊公元年，王使榮叔來錫桓公命。辨義因其敵愾獻功而錫之。刊本功訛弓，據左傳改。

卷六

二十二年，陳人殺其公子御寇。辨義故不與晉申生朱痤一例。刊本脫生字，今增。

卷九

僖公元年，會師、宋師、曹伯次于鼎北救邢。辨義邢存則磁澨鼎之間，彼此猶得聯絡交制。刊本名訛經，據一統志改。

卷十

十六年，六鷁退飛。辨義即使碑竄古天。刊本竄訛謀，據左傳改。

十七年，齊人、徐人伐英氏。辨義在今壽州六安間。刊本六安訛安陸，據一統志改。

卷十二

二十八年，盟于踐土。辨義出入三覲。刊本覲下衍癸亥王子虎盟于王庭句，據左傳刪。

三十九年，介葛盧來。辨義介，今萊州府高密縣西南。刊本介下衍葛盧二字，據左傳刪。

三十三年，晉人敗狄于箕。辨義以再命命先茅之縣賞晉臣。刊本臣訛逢，據左傳改。

卷十三

文公元年，公孫敖會晉侯于戚。刊本晉訛齊，據春秋改。

卷十四

六年，閏月不告朔。辨義閏以正時。刊本正訛作，據左傳改。

八年，公子遂會晉趙盾盟于衡雍。辨義報扈之盟也。刊本報訛討，據春秋注改。

卷十五

十四年，齊公子商人弒其君舍。辨義鄭伯伐許。刊本許訛宋，據春秋改。

十六年，公子遂及齊侯盟于鄄丘。辨義穀作師丘。刊本師訛邵，據穀梁傳改。

卷十六

宣公五年、齊高固來逆叔姬、刊本姬上衍子字、據春秋刪。

卷十七

十八年、歸父還自晉至笙、遂奔齊、刊本齊訛魯、據春秋改。

卷十八

成公元年、作丘甲、辨義、邾茅夷鴻言于吳曰、刊本茅訛牟、據左傳改。

七年、吳人州來、辨義、子重自鄭奔命、刊本鄭訛郢、據左傳改。

卷十九

十六年、公至自會、辨義、鄭子罕晉軍之、刊本脫罕字、據左傳增。

十七年、竹殺其大夫郤錡、辨義、以東師之末至也、刊本東訛陳、據左傳改。

卷二十

襄公二年、公及晉侯盟于長樗、辨義、文二年公如晉、刊本文訛成、據春秋改。

七年、城費、辨義、孔子命申句須樂順伐之、刊本脫申字、據左傳增。

卷二十一

十五年、齊侯伐我北鄙、辨義、獻公在齊、刊本獻訛惠、據左傳改。

二十三年、齊侯伐衛、遂伐晉、辨義、張武軍於熒庭、刊本熒訛楚、據左傳改。

卷二十二

二十九年、齊高止出奔北燕、刊本脫北字、據春秋增。

卷二十四

十三年、同盟于平丘、辨義、叔向曰、刊本脫曰字、據左傳增。

二十一年、晉侯使士鞅來聘、辨義、魯人懼而加四年焉、爲十一年、刊本下年字訛年、據左傳改。

卷二十五

二十三年、晉人圍郊、辨義、正月二師圍郊、刊本正訛二、據左傳改。

二十六年、尹氏召伯毛伯、辨義、次於崔谷、刊本崔訛杏、據左傳改。

三十二年、衛世叔申鄭國參、刊本脫參字、據春秋增。

列國本末、吳敗頓、胡、沈、蔡、陳、許之師於雞父、刊本父訛澤、據左傳改。

卷二十六

定公六年、公侵鄭、辨義、負黍狐人闕外、刊本狐訛私、據左傳改。

八年、庚子、刊本訛戊戌、據通鑑編年改。

十三年、齊侯、衛侯次于垂葅、辨義、使師伐晉河內、刊本內訛南、據左傳改。

卷二十八

哀公元年、齊侯、衛侯伐晉、辨義、取棘蒲、刊本蒲訛溝、據左傳改。

八年、齊人歸讙及闡、辨義、至是魯歸邾子益及晉平、刊本脫歸字、據左傳增。

卷二十九

十二年、宋向巢帥師伐鄭、辨義、宋鄭之間有陘地焉、刊本鄭訛衛、據左傳改。

春秋稗疏　國朝王夫之撰

卷一

郿、注、東平壽張縣西北三十里有故微鄉、原本壽訛濤、據一統志改。

卷二

柤、注、彭城傅陽縣故城東北有柤水溝、案東九經古義引此作西、與此異。

日講春秋解義

卷一

隱公元年三月、公及邾儀父盟于蔑、注、蔑、公羊穀梁並作眛、刊本眛訛昧、今改。

卷十六

僖公五年冬、晉人執虞公、左傳天策焞焞、注、天策、傅說星、刊本傅訛傳、今改。

卷二十五

文公十有一年夏、叔仲彭生會晉郤缺于承筐、注、在陳留襄邑縣、按杜注縣下有西字、

卷五十五

昭公二十七年、楚殺其大夫郤宛、左傳或取一編菅焉、注、編菅、苦也、刊本苦訛苦、今改。

春秋平義　秀水俞汝言撰

卷二　桓公

齊侯、衛侯胥命于蒲、義、至桓二年遺華督之鴈、原本二訛公、據本書例改。

卷三　莊公

有蜚、義、負蠜、原本蠜訛蠐、今改、又案爾雅負蠜乃草蟲、與蝨別、然洪範五行傳及左傳注俱已訛合爲一、今姑仍其舊。

卷五　僖公

狄滅溫、義、今臨漳西二十里地近衛、原本漳西二三字訛牽數三、又別有溫司寇蘇忿生食邑、原本邑訛邕、並據通志改。

衛元咺復歸于衛義惠王復周公忌父鄭復公父定朔原本公忌二字訛之志又脫上父字朔訛叔並據春秋明志改增　又宋魚石晉欒盈復入原本盈訛靈據左傳改

卷七宣公

歸父還自晉至笙注笙公穀作檉原本檉訛柱據公穀二傳改

卷八成公

叔孫僑如會晉荀首于穀義趙氏所謂銷齊侯議魯之謀破魯人謀巳之說左氏志其會而不知其故是也原本義訛謀巳訛上譏訛侯會訛寫並據春秋明志改

晉欒書帥師侵蔡義大國爭衡而小國受敗原本大訛小據春秋明志改

卷九襄公

城杞義竟與萊作二山原本脫萊字又作訛猶並據左傳增改

卷十一定公

於越入吳義杜氏謂於發語也原本脫發字又語訛呂並據杜注增改

公圍成義成墮齊人必至于北門原本成訛城據左傳改

左傳事緯前集　靈壁知縣馬驌撰

卷二

視朔例天無是月也刊本月訛日據公羊傳改

朝聘例蒙相問也刊本問訛聘據周官改

卷五

炎帝神農氏派臨承按帝王世紀帝承在常臨之上此蓋據路史

黃帝軒轅氏派苗龍刊本苗龍二字互倒又融吾刊本融吾二字互倒並據繹史改

少皞青陽氏派孟戲刊本孟戲二字訛蓐仲虧三字據史記改

高陽顓頊派尨降刊本降訛江據左傳改　又吳回刊本脫吳字據史記改

高辛帝嚳氏派諸盩刊本諸盩訛太公據繹史改

左傳事緯後集　靈壁知縣馬驌撰

卷四

晉靈之弒條母義子愛刊本義訛儀據左傳改

陳靈之弒條強納于陳以亂人國刊本強納于陳訛爲強納之據繹史改

楚莊爭霸條丙辰楚重至於邲刊本辰訛子案春秋戰于邲在六月乙卯則戰之次日當是丙辰今據改

卷六

靈王條夫婦所生若而人妾婦之子若而人刊本脫妾婦之子若而人據左傳增

卷七

晉楚弭兵條子木與之言弗能對刊本之訛子據左傳改　又子盍亦遠績禹功刊本績訛續據左傳改

卷九

季孫意如逐君條匕入者三寸刊本匕入二字訛七八據左傳改

卷十一

衛莊出父子爭國條立公子起刊本起訛敗據左傳改　又衛出公自城鉏使以弓閉子輪刊本脫城字

又弓訛公據並據注疏增改

春秋條貫篇　翰林院檢討毛奇齡撰

卷五

晉人秦人圍鄭條及聞鄭大夫闕秦倍晉之說原本闕訛背倍訛陪據左傳改

卷七

宋人及楚人平條乞平于子反原本平于訛公子據左傳改

春秋地名考略　詹事府詹事高士奇撰

卷一

周都洛邑王城注二十三年王子朝入于王城原本三訛六據左傳改

溴梁注溴水出河內軹縣原本闕軹字據左傳注補

太室注林注即中嶽嵩高山也原氏林訛沐又闕嵩字據左傳注改補

景亳注湯有景亳之命原本景訛髮據左傳改

汜注後漢志成皐有汜水原本皐訛睾據後漢書改

卷二

魯諸注劉宋屬東莞郡原本莞訛筦據隋書地理志改

劉注襄十五年及宋向戌盟于劉原本襄訛成據春秋改

武城注拘鄙人之漏菅者原本菅訛管據左傳改

卷三

齊平陰注門于揚門原本揚訛陽據左傳改

嶽注慶封反陳于嶽原本陳訛崇據左傳改

夫于注。召子周與之夫于。杜注。濟南於陵縣西北有夫于亭。原本脫于字。據左傳注增。

卷四

曾別都曲沃注。曲沃。自穆侯徙絳後。爲曾大邑。原本脫徙字。據上文增。

焦注。曾錯談帥焦瑕溫原之師救王。原本談訛奏。據左傳改。

輔氏注。宣十五年秦伐晉。原本宣訛成。據左傳改。

卷五

孟門注。羊腸坂詰屈。車輪爲之摧。原本車訛卒。據文選改。

孟注。春秋孟丙邑也。原本孟訛孟。據左傳改。

適歷注。令孫意如會晉荀躒于適歷。原本躒訛音。據春秋改。

卷六

鄭國于新鄭注。桓公卒言王東徙其民雒東。而虢鄶果獻十邑。竟國之。原本果訛卒。據史記改。

繞角注。晉欒書救鄭與楚師遇于繞角。原本與訛于。據左傳改。

魚陵注。魚陵。魚齒山也。原本也訛下。據左傳注改。

上棘注。將涉潁。故于水邊擺築小城。原本小訛少。據左傳注改。

卷七

衛濟注。東郡東阿縣有濟亭。原本阿訛河。據左傳注改。

卷八

楚析注。今南鄭析縣隱蔽之處。係與人詐爲克析而得其囚俘者。原本詐訛作。據左傳改。

選注。槃人半百濮聚于選。原本槃訛麇。據左傳改。

卷九

繁陽注。定六年吳敗楚舟師。原本六訛四。舟訛卉。並據左傳改。

夏汭注。當水之所出。謂之堵口。原本堵訛睹。據水經注改。

萊山注。楚子逢觀兵于坻簭之山。原本坻訛抵。據左傳改。

豫章注。吳人敗其師於房鍾。原本鍾訛踵。據左傳改。

大隧注。左司馬戌。原本脫馬字。據左傳增。

卷十

宋弧注。公會宋公于鞌。原本宋訛晉。據春秋改。

蒙澤注。汳水自貫城逕蒙縣故城南。原本蒙訛達。據水經注改。

鼎注。後還歸沛國。原本國訛公。據後漢書改。

陳澄注。川澤雙引俱東注洧。原本注洧訛汪。有據水經注改。

卷十一

秦剄首注。己丑。先蔑奔秦。原本脫丑字。又秦訛晉。並據左傳增改。

棫林注。宣子封母弟友于宗周畿內。原本復衍于字。今刪。

卷十二

邾漆注。邾庶其以漆閭丘來奔。原本其以二字互倒。據春秋改。

犯國於滨于注。故夏之爵滨國。原本國訛閭。今改。

紀國于紀注。齊帥師遷紀郱鄑郚。原本鄑訛郚。據春秋改。

浮來注。隱八年公及莒人盟于浮來。原本隱訛昭。據春秋改。

薛國于薛注。漢呂后二年封楚元十子郢客爲上邳侯。即此。原本侯訛後。據漢書改。

卷十三

諸小國宿注。侯犯將自鄆奔齊。原本犯訛範。據左傳改。

北戎注。海濱諸侯莫不來服。原本脫不字。據國語增。

息注。楚莊王曰。吾先君文王克息。原本莊訛其。吾訛若。並據左傳改。

芮注。芮伯萬之母芮姜惡芮伯之多寵人也。原本脫惡芮伯三字。據左傳增。

舒注。楚公子燮帥襲舒庸。原本燮訛臺。據左傳改。

卷十四

頓注。曹魏正始二年。原本始訛光。據魏志改。

郯注。鳳鳥適至。故紀於鳥。原本於訛爲。據左傳改。

梁注。今汝州西南四十五里有梁城。原本汝訛治。據上文改。

昔湯注。何以復言下曲陽有肥壘之城。原本何訛可。今改。

密須注。命以周語而封于夏墟。原本周訛康。據左傳改。

春秋宗朱辨義　高淳張自超撰

卷一

隱公三年三月注。王室之卑。平國惠公之妾。刊本惠訛會。據經改。

十有一年冬十有一月注。變書以車一乘葬厲公。刊本變訛樂。據左傳改。

卷三

莊公十有六年冬十有二月注。雒澤以懼楚。刊本澤訛溪。據襄三年經改。

卷六

文公四年。晉侯伐秦注。滅滑而還。刊本滑訛骨。據左傳改。

十有一年春楚子伐麇注麇公作閻刊本閻訛困據公羊改

卷八

成公二年十有一月注會楚大夫則幼主親行刊本楚訛齊據經改

十有五年宋華元出奔鉏注或稱叔彭生刊本叔訛仲生訛臣據文十四年經改

卷九

襄公二十有四年八月公會晉侯宋公注麇益之難刊本益訛嗑今改

卷十

昭公十有一年秋季孫意如注厥慭公作屈銀刊本屈訛出據公羊改

春秋屬辭 元趙汸撰

卷一

桓五年秋蠡案語草蠡負蠱原本蠡訛蟲據爾雅改

卷十三

紀侯大去其國案語大者紀侯之名案春秋注疏及公穀二傳俱以大去二字連讀此以大爲紀侯名與注疏及公穀不合附識

春秋長歷 右論德陳厚耀撰

卷一

晉書律歷志凡三十三蝕案上文蝕正朔者二十有五蝕二日者二蝕晦者二課者五計共三十四此當三十三誤

隋書律歷志襄公十五年秋八月丁巳案巳隋書作未

唐書歷志哀十二年冬十有二月蠡條明非十月之候也原本非訛是據唐書改

卷二

古歷法三章七年條四小丙戌案經云夏四月辛卯恆星不見杜元凱以爲四月五日此以丙戌爲期與杜說不合附識

卷五

宣十二年條六大癸卯注經乙卯十三日原本三訛五據本文癸卯朔改

卷六

成二年條十一小乙酉注經丙申十二日原本二訛五據本文乙酉朔改

九年經冬十一月城中城條故傳曰書時原本脫傳字書字據杜注增

襄十年條故杜歷于十年十一月後置閏案十一月孔疏作十二月與此異

卷七

昭七年十小壬寅注傳辛酉二十日原本二訛三據本文壬寅朔改

卷八

襄四年條二小庚寅注經庚戌二十一日原本一訛五據本文庚寅朔改

十三年條六小丙寅注傳丙子十一日原本一訛二據本文丙寅朔改

卷九

隱四年條二大壬戌注經戊申杜云在三月十七日原本闕杜云在三月十七日八字據杜注補

桓十二年條六大庚子注經壬寅初三日原本三訛五據本文庚子朔改

卷十

長歷退南月譜莊三十二年條十小戊午經己未初二日原本二訛四據本文戊午朔改

春秋大事表 國子監司業顧棟高撰

卷四

列國疆域表秦白起拔郢楚東北保于陳刊本于訛郢據史記改

卷七之一

列國都邑表還于門中以枚數圍刊本于下衍東字據左傳刪

卷十

列國官制表魯宗人注宗人夏父展曰非禮也刊本禮訛故據左傳改

卷十一

列國姓氏表懿氏注莊二十二年傳初懿氏卜妻敬仲刊本下二字訛三敬訛教又脫仲字並據左傳改增

卷四十二之二

三傳同異表左不稱姜氏注但此條去姜氏是省文刊本姜氏訛夫人今改

卷四十三

闕文表文元年二月注是月一日不書朔刊本脫一字據左傳注疏增

春秋識小錄 上元程廷祚撰

卷一

職官考略宰條昭元年遣啓疆爲太宰刊本脫太宰二字據左傳增

司寇條襄二十一年。臧武仲爲司寇。刊本脫爲司寇三字。據左傳增。
掌工之官條宣四年蘧賈爲工正。刊本脫爲工正三字。據左傳增。

卷三

皆軍政始末表成二年。七變將上軍。刊本將訛佐。據左傳改。

卷四

地名辨異麗延條隱元年叔段又收貳以爲己邑。至于廩延。刊本邑下衍侵鄭二字。據左傳刪。
臼衵條僖三十三年。有臼季。刊本下三字訛七。據左傳改。
房條昭十三年。胡沈道房。刊本脫十字。三訛四。據左傳注增改。

春秋究遺　左庶子葉酉撰

卷十一

楚子伐鄭條子孔子蟜曰。刊本蟜訛展。據左傳改。
衛侯出奔齊條日旰不召而射鴻于囿。刊本囿訛圃。據左傳改。

卷十二

齊侯襲莒條杞殖。刊本殖訛植。據左傳改。

春秋遵經集說　崑山邱鍾仁撰

卷三

桓公六年子同生說。適家始生。即書于策。原本家訛宰。據胡傳改。

卷六

莊公十五年。鄭人侵宋說。旋有鄭詹之執也。原本詹訛莊。據左傳改。

卷九

僖公四年。許男新臣卒說。則以不地爲內桓師。原本師訛公。據公穀改。

卷十

二十三年。齊侯伐宋圍緡說。討其不與盟于齊也。原本脫盟字。據左傳增。

卷十二

文公三年。晉陽處父帥師伐楚以救江說。必不待徹四境屯戍守禦之衆。原本徹訛徵。據胡傳改。

卷十四

宣公五年。齊高固及子叔姬來說。必有君命與公事。原本命訛事。據胡傳改。

卷十五

十五年。公孫歸父會楚子于宋說。諸侯縱不能見簡書。原本縱訛終。又嚴兵圍圉。原本圉訛圍。並據胡傳改。

卷十七

成公十六年。晉侯及楚子、鄭伯戰于鄢陵說。幸非持勝之道。原本持訛恃。據胡傳改。

卷二十五

定公十四年。以順子糾歸說。陳以盛德之後。原本盛訛成。後訛德。據春秋詳說改。

四庫全書考證卷十八

經部

孝經注疏
經典釋文
聽堂四書管見
四如講稿
六經奧論
十一經問對
五經蠡測
七經孟子考文補遺
九經古義
經稗
羣經補義

九經辨字瀆蒙
程氏經說
古微書
孟子注疏
論語全解
論語解
論語集說
四書纂疏
論語通
孟子通
四書通證
四書蒙箋
四書因問
日講四書解義
孟子師說
古樂經傳
古樂書

孝經注疏 宋邢昺撰

卷一

愛敬盡於事親。疏。庶人既撫守任。不假言保守也。刊本言訛旨。今改。

卷二

士章第五。疏。推一合十爲士。刊本合訛答。據許氏說文改。

卷三

道之以禮樂而民和睦。疏。趙衰薦郤縠云。刊本縠訛穀。據左傳改。

昔者明王之以孝治天下也。疏。古曰在昔。昔曰先民。刊本脫下昔字。據國語增。

卷五

聖人之教不肅而成。疏。內則。子能食食。教以右手。刊本上食字訛飲。據禮記改。

經典釋文 唐陸德明撰

卷一

周易注解傳遠人。後漢范升。刊本范訛苑。據後漢書改。　又宋衷注九卷。注。後漢荊州五業從事。刊本業

訛等。據隋書經籍志改。

毛詩注解傳述人陸璣毛詩草木鳥獸蟲魚疏二卷。注。烏程令。刊本缺程字。據隋書補。

穀梁注解傳述人尹更始穀梁章句十五卷。刊本尹訛漢。據隋書改。又唐固注十二卷。注。字子正。丹陽人。刊本缺子正丹陽四字。據三國志注補。

老子注解傳述人釋慧嚴注二卷。刊本缺嚴字。據隋書補。又案慧。隋志作惠。與此異。

卷二

周易音義。坤卦。閉。必計反。字林。兵結反。刊本必訛心。兵訛方。並據注疏改。

漸卦。于陸注。高山頂也。刊本山訛之。據注疏改。

卷三

尚書音義。堯典。女。尼。據反。刊本尼訛而。據說文改。

西伯勘黎。勘。說文作戡。刊本戡訛戧。據說文改。

卷四

畢命。施。始豉反。刊本豉訛毅。據注疏改。

卷五

毛詩音義。庶。正。佐牧。注。州牧之佐。刊本佐訛牧。據注疏改。

卷六

九罭。袞衣。注。六冕之第二章也。刊本章訛者。據注疏改。

采薇。象弭。注。以象骨爲之。刊本脫骨字。據鄭箋增。

都人士。建其反。刊本其訛莫。據注疏改。

卷七

生民。弓韣。注。弓衣。刊本衣訛也。據注疏及禮記鄭注改。

桑柔。穡。注。吝嗇也。刊本吝訛名。據鄭箋改。

絲衣。不吳。注。說文作吳。案吳。說文亦作吳。收矢部。此誤引。

卷八

周禮音義。醫師。扁鵲。注。史記云。姓秦。名少齊。越人也。案史記作姓秦氏。名越人。此訛引。注疏本亦同。故仍其舊。

卷九

司弓矢。夷弓。刊本夷訛庚。　又注或作庚。刊本庚訛庚。據考工記改。

車人。算。必至反。刊本算必至訛算薄。據說文改。

卷十

儀禮音義。鄉射禮。相工。注。息亮反。刊本亮訛幹。據注疏改。

有司第十七。注。鄭云。上大夫。刊本脫上字。據鄭康成目錄增。

卷十

禮記音義。季春鳩鳲。注。母無也。案鄭注鳲鳩母本爾雅釋文。此母無當是鵲母之誤。

卷十二

禮運。以治政。注。直吏反。下文注以治事同。刊本事訛政。據注疏改。

禮器。虞裳。刊本裳字訛入。注內。據經改。

內則。蜉。本又作蠢。刊本缺蠢字。據說文及漢書補。

卷十三

樂記。封黃帝之後於薊。注。燕祖召公與周同姓。刊本祖訛國。郡二字。據尚書孔傳。詩鄭箋及史記改。

卷十四

表記。且。注。說文作慠。刊本說文訛字林。據說文改。

鄭飲酒。義成魄。注。說文作霸。云。月始生霸然也。刊本始訛如。霸訛魄。據說文改。

卷十五

春秋音義。莊公十年。其輸。注。其列反。刊本其訛宜。據注疏改。

卷十六

僖公二十八年。翟。注。說文云。引軸。刊本引軸訛軸也。據說文改。

文公十四年。子燮。注。悉協反。刊本悉訛普。據注疏改。

卷十七

成公五年。以傅。注。直戀反。刊本直訛中。據注疏改。

成公十三年。蝥賊。注。蟲食苗根爲蝥。刊本脫根字。據爾雅增。

襄公十年。及著。注。張慮反。刊本張訛都。據注疏改。

卷十八

昭公三年。滋侈。注。尸氏反。刊本尸訛尺。　又道殯。注。毛詩作墐。刊本墐訛堇。據毛詩改。

卷十九

昭公十二年。有酒如澠。注。舉者皆以淮堆之韻不叶。刊本叶訛切。據注疏改。

昭公十四年。公子鐸。注。待洛反。刊本待訛符。據注疏改。

卷二十一

文公十五年。首筬。注。如頻反。刊本脫反字。今增。

成公十七年。黑林。注。又作配。刊本作訛音。據注疏改。

35A

卷二十二

僖公二十五年。甸師。注。徒徧反。刊本徒訛扶。據注疏改。

卷二十三

孝經音義。聖治章。后稷。注。后稷名弃。周之世祖也。刊本稷訛社。周下衍公字。據注疏改。刪。

卷二十四

論語音義。八佾。旅。注。傳祭山曰旅。刊本傳訛接。據尚書孔傳改。

卷二十五

老子道德音義。於是授漢文以老子章句四篇。刊本以字訛在漢字上。據序錄改。又闕。注。梁簡文作隱。敷遙反。河上作淵兮。刊本脫文二字訛在飄字下。又衍云字。河上下脫作字。並改刪增。

卷二十六

莊子音義。大宗師。容寄。注。本亦作寂。崔本作宋。刊本寄訛家。宋訛宗。案寄宋並古寂字。今改。

卷二十七

駢拇。煌煌。注。火光也。刊本火訛光。據廣雅改。

馬蹄。棧。注。編木作樓。似牀曰棧。刊本樓訛壘。據郭注改。

在宥。嚆矢。注。或作矯。矯揉也。刊本揉訛梁。據世德堂本改。

卷二十八

徐无鬼。郢人。注。漢書音義作郢人。音鐃。刊本郢訛匽。鐃訛混。據漢書改。

外物。犗。注。說文云。騬牛也。刊本脫牛字。據說文增。

卷二十九

爾雅音義。釋詁。蘛。注。說文云。草大也。案說文草部。蘛。草大也。竹部無蘛字。此誤引。

釋言。肯。注。或作古冎。字林作冎。刊本冎冎並訛罔。據爾雅注改。

釋訓。挺挺。注。小雅云。載頻謂之挺。案此係小爾雅之文。李善注文選引小爾雅俱作小雅。係唐人省文。

釋天。注。釋名云。天豫司竟冀。刊本脫冀字。據釋名增。

卷三十

釋草。蕠。注。秦謂之蘠。刊本蘠訛夏。據說文改。

釋木。枹。注。逋茇反。刊本茇訛蒡。據注疏改。

釋鳥。鳩。注。鷃鳩。今之巧婦鳥。案爾雅郭注。鷃鷽。桃雀也。俗呼爲巧婦。爾雅鳲鳩。鷃鳩。此云鷃鳩今之巧婦鳥。誤。

釋獸。獾。注。呼九反。刊本呼訛子。又兎。注。湯故反。刊本湯訛勑。又貒。注。湯鎋反。刊本湯訛勑。並據爾雅注音改。

融堂四書管見　宋錢時撰

卷一

子貢問君子章。誠力行。雖不言可也。原本脫行字。今增。

卷二

定公問君使臣章。先儒把禮與忠對說。原本對下衍博字。今刪。

我未見好仁者章。不行而至。原本脫至字。今增。

卷三

子謂公冶長章。正所謂無妄之災。原本災訛烖。據周易改。

非不說子之道章。知所以說。則知所以用力。知所以用力。則自彊不息。原本脫下知所以用力五字。今增。

卷五

顏淵喟然嘆曰章。足以破千古之惑矣。原本惑訛疑。今改。

卷六

哀公問於有若章。君子厚下安宅。刊本下訛不。據周易改。

卷七

公叔文子之臣章。特言其進不醫賢。刊本進訛道。今改。

卷八

知及之章。乃若夢乍醒。刊本夢乍訛醒作。今改。

生而知之者上也章。乃向此一路。方肯用力。刊本乃向訛方面。今改。

卷十二

匪彼泄泄章。有斐君子。注。詩作匪。刊本匪訛飛。據毛詩改。

卷十三

人皆曰予知章。置彼陷阱。注。疾郢切。原本疾郢訛才性。又脫切字。並據論會改增。

齊明而服節。注。備見忠厚樂易之意。原本厚訛剛。今改。

今夫天節。天地雖大。在此不貳中。刊本此下衍物字。今刪。

四如講稿　宋黃仲元撰

卷一

開堂講義。徂徠石氏。刊本石訛右。據宋史改。

卷二

孟子貢助徹章。畫一井九百畝之田。刊本畫訛畫。今改。

予未得爲孔子徒也條。同時如荀卿所學所見迥別。刊本別訛到。今改。

卷三

中庸條。以衆人望人則道在人。刊本衆訛遠。又著重在誠之爲貴。刊本著訛受。今並改。

卷四

詩二南條。武三成而南。刊本南訛國。據禮記改。

賓之初筵章。此賓筵所以因飲酒而悔也。刊本酒訛食。今改。

周禮條。周禮乃周公致太平之迹。故能答臨碩問難。刊本臨訛林。據後漢書改。　又奏立樂經。刊本經訛官。據前漢書改。

卷五

春官太卜條。帝堯降二女爲舜妃。刊本爲訛以。今改。

一陰一陽之謂道條。吾觀陰陽變化。刊本脫變字。　又孰知一陰一陽者天道之運。刊本知訛如。今並增改。

六經奧論　宋鄭樵撰

卷二

古文尚書序。凡三千二百四十篇。刊本三訛二。二訛四。並據尚書疏改。

卷四

因舊史以修春秋論。晉魏曼多仲何忌之不書其名。注。哀七年。刊本哀訛襄。據春秋改。

列論衞侯燬書名以貶之。注。僖二十五年。刊本僖訛隱。　又紀大夫子帛反居莒子之上。注。隱二年。刊本隱訛僖。並據春秋改。

卷六

周禮傳授圖。劉歆列七略。授一人杜子春。刊本一訛二。又人下衍緱氏二字。案緱氏。乃河南縣名。卽杜子春所居之地。考賈公彥周禮廢興亦止云河南緱氏杜子春受業於歆。非有二人也。今據改。

十一經問對　元何異孫撰

卷一

問。孔子其先曰宋人。對。別爲公族。姓孔氏而孔父生。子本金父。刊本上父字訛子。今改。

問。第十九篇多記子夏之言。刊本夏訛賈。今改。

卷四

問。凡建邦國以土圭土其地。對。度其地。限其疆域也。刊本也訛地。今改。

問。鄉三物賓興。對。鄉大夫以賓燕之禮興之。刊本鄉訛卿。今改。

卷五

問。所謂大射之禮。對。射中得爲諸侯。不中則不得爲諸侯。此等言語難信。刊本稱訛難。今改。

五經蠡測　明翁悌生撰

卷一

易坤六三。象曰。含章可貞。以時發也。或從王事。知光大也。刊本含章至大也十六字。訛作或從王事以時發也八字。據經改。

屯六二。注。小象以禽字與窮字叶韻。可見一東與侵字叶。案禽字。比五象與中字終字爲韻。按四象與中字叶也。此誤。

此先王以建萬國。親諸侯。注。萬國咸寧之象。刊本象訛衆。今改。

卷二

書康誥。我西土惟時怙冒。注。至罄二字莫若易盡字。刊本盡訛無。今改。

呂刑。獄成而爭。注。蚩尤成有罪。諸葛孔明斬之。孔明卒。成垂涕。案此用三國志李嚴傳事。然嚴改名平。不聞又名成也。且垂泣而嘆。亦廖立。非李平事。此誤。

卷三

詩國風鄘風十篇。刊本風下衍七字。今刪。

齊風凡十一篇。刊本脫一字。今增。

魏風凡七篇。刊本七訛六。今改。

豳風柏舟序。辨所謂我觀四方。蹙蹙靡所騁。刊本我訛鑒。今改。

卷五

周頌臣工。奄觀銍艾。刊本觀訛厥。今改。

七經孟子考文補遺　日本山井鼎　物觀撰

卷十一

古文考。禹貢埜。原本埜訛埜。據陸德明經典釋文改。

卷十四

舜典疏。德下有伏字。原本德訛衍。今改。

卷十五

大禹謨補遺釋文七志七錄爲十卷原本七並訛上據陸德明經典釋文改。

卷十六

益稷案語各自互見下有之也二字原本脫二字兩字今增。

卷十八

廿誓疏一出十句原本句訛旬據書經注疏改。

卷二十一

說命上疏遂令傅險姓之原本險訛儉據史記改。

卷二十三

終風釋文又作疐原本疐訛嚏據釋文改。

卷三十五

東門之墠補遺釋文蒐所留反原本留訛立據經典釋文改。

卷三十六

蝃蝀釋文蠣象呂反原本蠣訛鱗今改。

卷四十一

天保註諸盩原本盩訛墊案諸盩太王父名今案詩傳改。

卷五十一

有瞽案語其作絃統者皆誤原本絃訛紘據注疏改。

卷七十六

宣公十五年案語蟘作螟又螟音嵩原本螟並訛蛵據爾雅改。

卷九十四

昭公四年案語沉塞戶故反原本沉訛溷據左傳改。

卷一百十四

貧者不以貨財爲禮注一坐再至原本一訛士據注疏改。

卷一百二十八

孟秋行冬令疏營室主武事原本主訛至據禮記注疏改。

卷一百三十四

故天秉陽注章作獐原本獐訛樟據禮運注疏改。

卷一百四十二

大夫拜賜注親來賀也原本脫賀字據毛藻注疏增。

卷一百四十五

齊衰三月與大功注有可同也原本同訛得據注疏改。

卷一百四十七

贊幣自左語辭自石原本自並訛由據禮記改。

卷一百四十八

良冶之子釋文脅舌且反原本幹訛軫且訛耳並據經典釋文改。

卷一百五十六

君之喪未小斂疏當斂時不出原本衍一當字據禮記注疏刪。

卷一百六十六

子言之仁至終身之仁也補遺釋文用作丹原本丹訛册據經典釋文改。

卷一百八十七

梁惠王章句上注時天下有七王皆僭號者也原本脫此句據注疏增。

九經古義　長洲惠棟撰

卷一

坤初六象履霜堅冰條案文冰當作仌原本仌訛欠據說文改

需象曰君子以飲食宴樂條鄭氏注云恣滋味爲海海之言欲也原本欲訛歡據禮記鄭注改。

咸上六象條咸道極涉辻迮口舌言語相感而已原本脫舌字據易疏增。

明夷六二條漢孔龢碑原本漢孔二字互倒據隸釋及金石錄改。

卷二

鼎上九條廟門容大龠七個原本廟訛廣龠訛鼎據周禮改。

聖人以此洗心條注黃帝曰先神先鬼先稽我知原本神訛知據尉繚子改。

雜卦云謙輕而豫怠也條豫翻作怡原本怡訛貽據釋文及李氏集解改。

卷三

和夷庶績條陳宋之俗言桓聲如和原本宋訛留據漢書酷吏傳注改。

卷五

黷龜兔買條黷中九交之道也原本中下衍設字據文選注改。

不可讀也條注蓋古抽字原本脫字字據呂氏春秋注補。

平旋訝素絲祝之條祝當爲注讀如注病之注諸附著樂原本諸訛讀據周禮注改。

鄭風清人條後漢崔瑗撰張平子碑記用道遙字案後漢書張衡傳贊及集古金石錄等書平子碑係瑗

子瑗撰．瑗碑文見古文苑．無逍遙字．惟隸釋載反淚平子碑文有逍遙故墟句．此承水經注之誤．以夏侯湛爲崔瑗．而又誤瑗爲顯．殊失考．

爲祀爲光條．公賦蒙蔚．案左傳無公字．

卷六

小宛詩條．中山經曰．精用稌．原本中訛東．稌下衍米字．據山海經改刪．

巧言條．司馬相如封禪文云．上感五帝．下登三王．案此二句出難蜀父老文．誤引．

桑扈條．兕觵其觩．从角．斗聲．原本脫聲字．據說文增．

周原膴膴條．武乙元年．邪邊於岐．原本乙訛丁．據竹書紀年改．

度其鮮原條．帝辛五十二年秋．周師次於鮮原．原本五十二訛十五．據竹書紀年改．

酌彼康爵條．注．禮樂志獲赤鴈歌云．勺椒漿．雷已醉．案此二句係赤蛟歌．誤引．

卷七

令去樂條．陳遵傳．皆藏去以爲榮．原本去訛云．榮訛勞．據漢書改．

卷八

凡民同貨財者條．旁光侯殷坐取息過律免．原本殷下衍元字．據漢書刪．

卷十一

細人之愛人也條．呂覽先識篇云．周武王告諸侯曰．商王大亂沈於酒德．原本先識訛觀世．據呂氏春秋改．

卷十二

六服皆袍制不裨條．曲裾後垂交輪．原本裾訛裙．據漢書改．

中庸壹戎衣條．呂覽慎大篇云．原本慎大訛權動．據呂氏春秋改．

射義條．注．元光五年．徵吏民有明當世之務習先生之術者．原本五訛四．世訛時．者訛署．並據漢書改．

卷十四

使耕者東畝條．周禮大司馬法曰．犯令陵政則杜之．原本大訛及．案舊唐書經籍志．司馬法係田穰苴撰．此係周禮經文．今改．

卷十五

周有千八百諸侯條．案百范注穀梁作國．與此異．

天子之桷條．士翦本．原本翦作首．蓋從尚書大傳及何休公羊注．但此引穀梁．宜據本文作翦．今改．

卷十六

君子之道焉可誣也條．慊同也．蒙也．原本蒙訛策．據漢書薛宣傳注改．

經稗　兗州府知府鄭方坤撰

卷五

綠竹條．士芻．今呼鴟脚涉．原本鴟作白．蓋據詩釋文而誤．今據爾雅注改．

卷六

伐太原戎條．後漢西羌傳．原本脫羌字．據後漢書增．

卷八

春秋書名條．內史讀四方之事書．原本事書二字互倒．據周禮改．

因生賜姓條．公子曰夷其孫曰魚．府魚石．原本府訛苞．據左傳改．

卷九

農業條．始安王子冥．原本冥訛克．據南史改．

卷十

麥秋條．黃朝英引北史蘇綽傳．麥秋在野之語．原本脫綽字．據北史補．

卷十一

五十學易條．五十究易．作十翼．原本脫易字．據易繫度補．

羣經補義　婺源江永撰

卷一

涇屬渭汭條．雍州其川涇汭．原本川訛州．據周禮改．

卷二

說者謂古者寓兵於農條．五人爲伍．積而至於一鄉．原本而訛面．今改．

卷五

弟子職條．此謂先生與賓客同飯．原本同訛回．今改．

菜用有休一歲條．其七不美．原本七訛牛．今改．

九經辨字瀆蒙　歸安沈丙震撰

卷一

經典重文綽綽條．綽綽有裕．原本裕訛餘．據毛詩改．

卷二

經無重文肆條．國中以策彗卹勿．原本脫勿字．據曲禮增．

鞮條。今銅鞮之宮數里。原本鞮訛鍉。據左傳改。

卷三

經典傳譌鮮條。鮮當爲獻。聲之誤也。原本獻訛厭。據月令注改。

卷四

經典傳異三十條。于三十里。原本于訛以。據毛詩改。

序條。乃分樂而序之。原本分訛公。據周禮改。

卷七

先儒異讀禮條。以行其典禮。原本脫行字。據周易增。

卷八

冯條。以秬鬯冯。原本秬訛桓。據周禮改。

竢注。葦氏。原本葦訛葉。據周禮改。

卷九

酒條。受一斛而色酒如也。原本也訛之。據禮記改。

坡條。城上之人亦譙。原本脫城上之人四字。據左傳增。

卷十

同音異義又條。才過千人爲俊。原本過訛遇。今改。

幾條。以覺報妄。原本訛作陳之藝。據左傳改。

僕條。言夫人稽留不肯疾順。原本稽訛積。據公羊注改。

卷十一

異音異義懿。原本訛紹。據注改。

卷十二

注解傳述人。向又以中古文易經校施孟梁丘三家之易經。或脫去悔亡無咎。原本脫訛號。據漢書改。

程氏經說　不著編輯人名氏

卷三

谷風篇。笱。所以捕魚。刊本捕訛在。據注疏改。

卷五

五月。公及諸侯盟于皐鼬。刊本皐訛臯。據春秋改。

古微書　明孫瑴撰

卷一

日有九光條。至於桑野。是謂委食。刊本野訛謂。據淮南子改。

卷四

契後十三世生主癸條。易之帝乙爲成湯。刊本易訛湯。據周易改。

卷七

陰陽聚而爲雲條。陽之專氣爲雷。刊本雷訛電。據上下文改。

卷九

太微宮有五帝星座條。麒麟至。刊本至訛玉。今改。

卷十一

故麻可以爲衣。注。麻生成形。一變也。刊本一訛之。據下文改。

孟子注疏　宋孫奭撰

題辭解

衛靈公問陳於孔子。孔子答以俎豆。疏。俎之言枳。枳也。刊本枳訛根。據明堂位鄭注改。

卷二十

勾踐事吳。注。身自臣事吳王夫差。又注下疏。退會稽而身自臣事吳王。刊本臣並訛官。今改。

耕者九一。注。於是厚賦稅以實鹿臺之財。盈鉅橋之粟。刊本鉅訛距。今改。

卷二下

必使玉人雕琢之。注。雕琢其章。案雕。詩經作追。

爲巨室。注。塼墉之工二。刊本二訛五。據考工記改。

卷三上

由湯至於武丁。注。丁遷于殷。刊本殷作囂。據史記改。

卷四上

不勞而王。疏。自七十里而有天下。刊本有訛爲。今改。

卷五上

出入相友。注。謂公卿大夫世世食采不絕者也。刊本采訛至。據周禮改。

卷五下

陶冶亦以其械器易粟者。刊本脫其字。今增。

匡之直之。疏。爲之匡。故曰匡之。刊本二匡字。沿宋諱並作正。今改。

卷七下

事在易而求之難。案之朱子章句作諸。

政不足與間也。案朱子章句無與字。

卷八上

若合符節。注。畫函。刊本畫訛或曰二字。據周禮改。

日亦不足矣。注。則日力不足以濟之也。刊本濟訛足。今改。

卷九上

欲常常而見之。注。自常常以下。刊本自訛此。今改。

卷十上

受地視侯。注。唯天子畿內不增。刊本增訛用。今改。

君十卿祿。注。立小國百二十有二小卿也。刊本上二字訛三。小訛少。據王制注改。

卷十一下

牛山之木嘗美矣。注。牛山木嘗美。刊本木訛禾。今改。

令聞廣譽施於身。疏。故云令聞廣譽。刊本廣訛令。今改。

卷十二上

是故無賢者也。疏。滔于髡所以又言如此者。刊本如訛之。今改。

卷十三上

善政得民財。疏。以平地山澤生黍稷稻。刊本稌訛禾。據周禮改。

卷十四下

是皆穿窬之類也。刊本窬訛踰。據上文及朱子章句改。

萬子曰。一鄉皆稱原人焉。案萬子。朱子章句作萬章。與此異。

論語全解　宋陳祥道撰

卷一

爲政以德。解。德者政之始。原本始訛如。據家語改。

或謂孔子曰。解。蓋愛敬立。則雖不爲政而與孝同。原本不訛有。今改。

卷二

王孫賈問曰。解。朱博附丁傅。原本丁訛下。據漢書改。

能以禮讓爲國乎。解。君子尚能而讓其下。小人農力以事其上。原本農力二字互倒。據左傳改。

事父母幾諫。解。微諫不倦。原本股不倦二字。據禮記增。

子曰。已矣乎。解。昔申徒嘉有曰。原本徒訛屠。據莊子改。

子謂仲弓曰。解。陽祀用騂牲毛之。原本毛之下衍陽字。又陰祀用騂牲毛之。原本毛之下衍陰字。並據周禮刪。

非不悅子之道。解。丘陵學山而不至於山。原本脫不字。據法言增。

卷四

子食於有喪者之側。解。邦之大戎歌哭而請。原本戎訛者。據周禮改。

卷五

君召使擯。解。周官掌訝詔其位入復。原本訝訛謝。據周禮改。

羔裘玄冠不以弔。解。子游裼裘而弔。原本裼訛羊。據禮記改。

不時不食。解。召信臣曰。不時之食有傷於人。不宜以奉供養。原本宜訛一且。據漢書改。

色斯舉矣。解。本豈能擇鳥。原本脫豈字。據左傳增。

卷六

同也其庶乎。解。定公執玉卑。原本定訛隱。據左傳改。

哀公問於有若曰。解。君子度於此而禮以其薄。則丘亦足矣。原本丘訛兵。據左傳改。

齊景公問政於孔子。解。漢三老茂曰。父不父則子不子。原本茂訛蔑。據漢書改。

卷七

子適衛。解。小司徒帥以教法之象。州長歲屬民而讀法者三。原本帥訛帥。法訛化。州訛則。又黨正歲屬民而讀法者七。族師歲屬民而讀法者十四。原本七訛四。十四訛七。又自敬敏以上無不書之。原本敬訛飲。並據周禮改。

葉公問政。解。荊之地廣而都狹。原本荊訛川。地廣二字互倒。據家語改。

君子泰而不驕。解。宇泰定者發乎天光。原本光訛地。據莊子改。

臧問子產。解。其與殺子孔之專。則因子展而已。原本之訛子。據左傳改。

晉文公譎而不正。解。內行則殷樂奢汰。外事則詐邦襲莒。原本奢汰訛晉沃。詐邦訛襲莒。並據荀子改。

管仲非仁者與。解。見小節者不能成榮名。原本榮訛策。據史記改。

蘧伯玉使人於孔子。解。公叔文子欲蒯聵。原本蒯訛奔。據禮記改。

卷八

直哉史魚。解。正曲爲直。原本直訛貞。據左傳改。

躬自厚而薄責於人。解。鄉飲酒之酬賓。主人卒觶而賓不舉。原本酬訛謂。觶訛謂。並據儀禮改。

道不同。解。此傳所謂薰蕕不同器而藏。原本藏訛蔽。據家語改。

天下有道。解。諸侯始於溴梁之會。原本溴訛澳。據春秋改。

邦君之妻。解董夫人之禮於大夢則嚴於聘問不廢也。原本聘訛舉。今改。

卷九

唯上智與下愚不移。解上主不可引而下。原本上訛主可引之而下。據賈誼集改。

楚狂接輿。解不知孔子所謂隱者不易乎世也。原本易乎訛屑乎。據周易改。

卷十

謹權量。解合方氏於度量則一之。原本合方訛方言。據周禮改。

論語解　宋張栻撰

卷四

志於道。解涵泳於道。刊本涵誤游。今改。

卷六

魯人爲長府。解無故而改爲。得毋示人以崇利聚斂之意乎。刊本故訛過。今改。

論語集說　宋蔡節撰

卷二

哀公問弟子節。故學者約其情使合於中。刊本學訛覺。今改。

卷五

非帷裳節。言纔下畔之廣倍於要中之廣也。刊本要訛惡。今改。

四書纂疏　宋趙順孫撰

中庸

章句序。人心每聽命焉。注。則人心爲之節制。刊本之訛人。據語錄改。

卷三

費隱章。或問。則又析其所不知不能而兩之。刊本又訛人。據或問改。

論語

卷三

崔子弒齊君節。注。及憲問等章之所謂仁。刊本章訛志。據語錄改。

卷五

迅雷節。注。終日之雷。終夜之雨。刊本下之字訛大。據語錄改。

卷八

孔子曰求周任有言曰節。相贊者之相也注。亦是贊相之義。刊本贊訛贊。據語錄改。

孟子

卷三

以力服人者節注。假而行之終非己有。刊本有訛者。據孟子答問改。

卷五

有爲神農之言者節注。使真有神農黃帝之言傳於世。刊本使訛便。據孟子答問改。

卷六

子謂薛居州節注。旁求廣取使忠賢之士畢集。刊本取使二字互倒。據孟子答問改。

卷十二

故天將降大任節注。忽然一旦擅行將去。刊本將訛取。據語錄改。

卷十三

桎梏死者節。却是正命。刊本脫正字。據語錄增。

卷十四

充實而有光輝節注。故以德業至盛不可加言之。刊本加訛知。據孟子答問改。

論語通　元胡炳文撰

卷一

信近於義節注。今改本如此。正先儒之所未及。刊本及訛是。今改。

卷二

君子之於天下也章。吾謹適從注。僖公五年。刊本五訛二。又狐裘尨茸。刊本尨訛蒙。並據左傳改。

卷五

唐棣之華章。或問翩何姍姍其來遲。刊本翩訛偏。又複衍遲字。並據漢書改刪。

君在節。齊民觀諸上下之間。刊本觀訛見。間訛問。今並改。

色斯舉矣節。眞氏覽德輝而下之。刊本輝訛澤。據漢書改。

卷六

如用之節。蓋欲損過以就中也。語錄。閭郁郁乎文。刊本閭訛門。今改。

卷七

樊遲請學稼節。馮氏聖賢之能多。農馬之智專故也。刊本賢訛人。馬訛焉。據昌黎集改。

卷九

楚狂接輿節。馮氏陸士名通。刊本陸訛六。據高士傳改。

孟子通　元胡炳文撰

卷二

王曰。善哉言乎節。音義。餒。音倭。棄。音拓。戢。詩作楫。音集。刊本脫此十二字。據朱子集注增。

寡人好色節。輔氏。蓋不直禁其好貨好色。刊本貨訛勇。今改。

卷五

當堯之時天下猶未平節。蔡氏書傳曰。刊本書曰二字互訛。今改。

卷六

孔子懼節。惇典庸禮。刊本惇訛厚。據胡氏春秋序改。

卷八

施施從外來。音義。施。音迤。又音異。刊本異訛易。據集注改。

卷十四

樂正子二之中節。充之至於神。則不可得而名矣。刊本脫不字。據集注增。

由湯至於文王節。注而後建中於民。刊本建訛見。據尚書改。

四書通證　元張存中撰

論語卷上

貧不厭精章。辭色慷慨。未嘗易容。刊本易容二字互倒。據漢書改。

論語卷下

子適衛章。文治煒然勃興。刊本脫然字。據唐書儒學傳改。

四書纂箋　元詹道傳撰

大學

卷一

楚書曰節。何寶焉。刊本寶下衍之字。據國語刪。

中庸

卷一

道也者節。若其可離。則爲外物而非道矣。案則爲外物句。眞西山集編及趙順孫纂疏俱同。今中庸章句作則豈牽性之謂哉。蓋係朱子晚年改本。謹誌。

論語

卷二

臧曰管仲儉乎節。驅民而歸之。是亦可奪也。刊本脫驅字。據說苑增。

卷三

子謂子產節。大事于太廟。刊本脫大字。據左傳增。

卷五

子畏於匡節。顏剡爲僕。刊本僕訛匡。據史記改。

卷六

孔子對曰君君臣臣節。公子駒。刊本駒訛鉤。據左傳改。

卷七

既富矣節。以見禮遇大尊顯故也。刊本脫以見禮三字。據續漢書禮儀志增。

卷九

君子尚勇乎節。以義爲尚。則爲其勇也大矣。案趙順孫纂疏及今論語集傳俱無下爲字。此與眞西山集編同。

孟子

卷四

孟子之平陸節。車載常滿於殳四尺。刊本載訛戰。據周禮改。

卷七

暴其民甚節。汲冢周書謚法解。刊本汲冢訛史記。今改。

卷八

地之相去也節。守邦國者用玉節。刊本脫國字。據周禮增。

卷十二

魯繆公之時節。公儀休。魯博士。刊本休訛伯。魯訛韋。據史記及孔疏改。

四書因問　明李楠撰

卷一

象先周治國在齊冢條。故害未至而豫爲之防。刊本脫爲字。今增。

光祖問大道何在條。大道雖所包者廣。不外於絜矩。刊本道訛學。今改。

陟問大舜之大孝條。以理言之則天之生物可知。刊本脫生字。今增。

卷三

象先問事君數條。勿欺而犯。似亦不以辱爲嫌。刊本脫以字。今增。
大器問顏子三月不違仁條。理有時不能勝欲。刊本欲誤過。今改。
楷問席不正條。如席南向北向。以西方爲上。刊本向俱誤面。據禮記改。

卷四

三才問。謂想不行。何以見得是遠。刊本脫何以二字。今增。
德問一言興邦條。大抵定公是輕易人。刊本定誤哀。今改。

卷五

冰問創業垂統條。但使子孫可繼耳。刊本子誤孟。今改。
雲霄問君子之所養條。亦豈諂笑之徒哉。刊本諂誤謂。今改。

卷六

標問古者易子而教之條。古有胎教。刊本胎誤貽。今改。

日講四書解義

卷二

舜其大知也與。解義。虛心體訪。刊本訪誤防。今改。

卷五

知之者。解義。未能實有諸己。道猶不與我決。刊本與誤如。今改。

卷八

司馬牛問仁。解義。心之存與不存。可於其言見之。刊本與於二字互誤。今改。

卷十一

陽貨欲見孔子。解義。欲其來見己。刊本欲誤見。今改。

卷十六

陳臻問曰。前日於齊。解義。鎰。二十四兩。刊本作鎰四十二兩。案趙氏章句於爲巨室章云。二十兩爲鎰。於此章云。鎰二十四兩。前後不同。此書蓋引趙氏後說。今據改。

卷十九

聖人既竭目力焉。解義。於是以不忍人之政繼之。厚其生則爲之制田里。刊本政誤心。田字誤在繼字上。今改。

孟子師說　徐堯夫宗義撰

卷上

浩然章。邪辭。邪僻之辭。如捭闔飛箝離遠於正道。刊本捭誤押。箝誤鉗。據鬼谷子改。

卷下

周室班爵祿章。古者以周尺六尺爲步。刊本脫六尺二字。今增。

古樂經傳　國朝李光地撰

卷一

樂經辨證曰。非武音也。刊本音誤磬。據樂記改。

卷二

樂記。昏姻冠笄。所以別男女也。刊本別誤節。今改。

卷三

附樂經大射儀注。是以西方鐘磬謂之頌。刊本西誤四。據儀禮改。

古樂書　仁和應撝謙撰

卷上

四牡五章。原本五誤四。今改。

卷下

編鐘圖解。數目。顧廻。原本廻誤豆。據周禮改

朱子琴律說。大呂八寸三分七釐六毫。原本呂誤生。今改。

沈氏筆談。願召宜補學官。原本官誤宮。據後漢書改。

革音制度。而其中央廣尺也。原本尺誤又。又倍之爲二尺六寸三分。原本六誤四。並據周禮注改。

舞。李氏。如熊經鶴舞。原本經誤渾。據莊子改。

先擊鐘鎛條。賓牟賈曰。原本牟誤弁。據樂記改。

四庫全書考證卷十九

經部

爾雅注疏
埤雅
爾雅翼
駢雅
別雅
說文解字篆韻補
羣經音辨
復古編
漢隸字源

爾雅注疏 晉郭璞注　唐陸德明音義　宋邢昺疏

卷一 釋詁

鮮省。音義。省、先鄂反。刊本先訛光。據釋文改。　又令類疏。令聞令望。刊本聞訛問。據毛詩改。

瞥。强也。音義。其丈反。刊本丈訛文。今改。

卒泯。音義。或作猝。刊本猝訛碎。今改。

亟。屢疏。大雅靈臺云。匪亟其欲。案匪亟其欲。係文王有聲篇文。此誤引。

卷二 釋言

兆。域也。音義。本又作塊。刊本塊訛兆。據釋文改。

障。畛也。音義。障、知亮反。刊本知訛如。據釋文改。

卷三 釋訓 釋親

斟。瘍爲微。注。瘍創也。音義。創、初良反。刊本良訛艮。今改。

釋親。疏。聖人南面聽天下所且先者五。刊本且訛最。據禮記改。

卷四 釋宮

室中謂之時。疏。室中名時。時然後動。刊本室訛堂。今改。

卷五 釋天

春爲青陽。注。氣青而溫陽。刊本青訛清。今改。

疾雷爲霆霆。疏。鈴鈴所以挺出萬物也。刊本挺訛捷。據說文改。

祭天曰燔柴。疏。燔之言煙。刊本煙訛燔。據周禮注改。

注旄首曰旄。疏。夏翟羽色。刊本色訛名。據周禮注改。

卷六 釋地

釋地。疏。此篇釋地之所載。四方中國州府陵藪之異。刊本陵訛沒。據監本改。

東方之美者有醫無閭之珣玗琪焉。刊本玗訛玗。據釋文改。

郊外謂之牧。音義。李本牧作田。字釋云。田。牧也。刊本牧訛敷。今改。

卷七 釋木

淮爲濟。音義。濟。呼五反。刊本呼訛字。據釋文改。

卷八 釋草

蔄。山蒜。音義。蒜。西亂反。刊本西訛而。據釋文改。

蒸。雀麥。音義。蓄。予若反。刊本予訛子。據釋文改。

葵。蘆菔。音義。蘆。郭音力何反。刊本力訛方。據釋文改。

篁竹。音義。大竹也。刊本大訛人。今改。

蘵。赤茹。音義。詩作蘬。刊本蘬訛蘬。今改。

蘠蘼。蘼冬。音義。條谷山其草多芍藥蘼冬。刊本多訛名。據山海經改。

蔣。牡蠣。音義。蠣。子旦反。刊本子訛了。據釋文改。

箘。桂中。音義。箘字或作蔨。刊本蔨訛蔨。據釋文改。

卷九 釋木

杭。魚毒。刊本杭訛杭。據監本改。

桃。曰膽之。音義。膽。丁敢反。刊本丁訛下。據釋文改。

卷十 釋魚

鱣。音義。重千斤。刊本千訛十。據字林改。

蝮。虺。音義。虺一名蝮。刊本虫訛上。據字林改。又舍人亦云。蝮一名虺。刊本亦訛一。今改。

卷十一 釋獸 釋畜

麋。疏。冬至解其角。案冬至解角。是麋非麋。

御。論。此仍月令之訛。

鼷。鼠。刊本鼷訛鼠。據監本改。

小領盜驪。疏。北唐之君來獻驪馬。刊本獻訛見。據竹書紀年改。

埤雅 宋陸佃撰

卷一

音釋。鬠布活。刊本布訛巾。今改。

卷二

音釋。蜉朴。刊本蜉朴字。據葉茂叔本補。

卷三

音釋。裘似又。刊本似又訛布刀。據說文改。

卷五

音釋。羌。刊本羌訛羌。今改。

卷十二

釋馬。坐視膝。立視足。刊本立足二字互訛。今改。

卷十三

釋木。橘條。東海之鯛。刊本鯛訛鯛。據呂氏春秋改。

爾雅翼 宋羅願撰

卷一

稷條。稷又名穄。刊本穄訛齋。據玉篇改。

麥條。古者朝事之籩有麥。刊本籩訛豆。據周禮改。

秬條。肆師次宗伯。因以樂鬯祼將爲職。刊本鬯訛鬻。據周禮改。

卷二

江離條。芎藭。昌蒲。刊本芎訛穹。據文選改。

蘼蕪條。綠葉兮素華。刊本華訛枝。據楚詞改。

卷六

芋條。廣志又言有君芋。案本草所引廣志。君下有子字。

音釋。蕘。刊本蕘訛亮。今改。

卷七

蓍條。蓋編人以春攻龜。刊本攻訛政。據周禮改。

芹條。下氣補血。刊本血訛益。今改。

卷八

瓜條。五月乃瓜。乃者。急瓜之辭也。刊本急訛治。據夏小正傳改。

蘊條。今蕊蔚也。刊本蕊訛荒。據爾雅疏改。

卷十

橘條。后皇佳樹。刊本佳訛喜。據楚詞改。

卷十一

緞條。漢費長房教桓景令佳人各作絳囊。刊本桓訛旦。據荆楚歲時記改。

卷十三

雉條。雌雄雉鳴也。刊本雉訛雌。據說文改。

卷十四

倉庚條。或謂之黃栗留。刊本留訛流。據詩義疏改。

子鴞條。我見常再拜。重是古帝魂。刊本常訛獨。魂訛魄。據杜工部集改。

卷十五

燕條。女修吞之。生大業。刊本業訛葉。據史記改。

卷十六

音釋。閟倩也。刊本倩訛蒨。據爾雅注改。

卷十七

音釋。佽飛掌弋射。刊本佽訛似。據文選注改。

卷十八

麟條。叔孫氏之車子。刊本車訛小。據左傳改。

兕條。招魂稱君王親發兮憚青兕。刊本憚訛耽。據楚詞改。

卷十九

虎條。古者山國用虎節。刊本山訛出。據周禮改。

猥條。其子獃。刊本獃訛爾。據爾雅改。又口銜金鉤而入湯庭。刊本銜訛御。鉤訛釣。據唐類函改。

桃拔條。烏弋有桃拔。刊本烏訛馬。據漢書改。

卷二十二

音釋。蠃與蠃同。刊本蠃訛螺。今改。

卷二十三

蠶條。塘蒲若蠶穴。一墣之所能塞也。刊本墣訛樸。據淮南子改。

卷二十四

蠑條。蚖蝚蜿。刊本蚖訛蚓。據爾雅改。

蟠螭條。蟠螭螭。刊本螭訛隨。據爾雅改。

尺蠖條。合蘭若背手文。刊本背手二字互倒。據周禮改。

卷二十六

音釋。翠音槊。刊本槊訛祭。據廣韻改。

卷二十九

鱓條。蛇鱓者。卿大夫之服象。刊本鱓訛鱓。據漢書楊震傳改。

鱟條。鱟鰩出蘸邪頭國。刊本鰩訛鮐。據說文改。

卷三十

蜮條。一名短狐。刊本狐訛弧。據唐類函改。

駢雅　明朱謀㙔撰

卷四

釋器。五御。鳴和鸞。原本五訛六。一下衍疏字。又脫和鸞二字。並據周禮註改刪增。

別雅　鳳陽府訓導吳玉搢撰

卷二

偷蠶戕蠶注。樹卷偷蠶。刊本樹卷二字互倒。據莊子改。

卷三

胡鑒瑚璉注。鄉師與其鑒。刊本鑒訛鑑。據周禮改。

說文解字篆韻譜　南唐徐鍇撰

卷二

鯔部鱵注。鱵。魚名。原本闕鱵魚名三字。據說文補。

麻部麤注。麤。原本挹訛悒。據說文改。

陽部釀注。釀。漬米。原本米訛反。據說文改。

侯部緱注。刀劍緱。原本緱訛師。據說文改。

卷四

暮部酹注。酹。奠酒爵。原本酒爵二字互倒。據說文改。

宥部糂注承呪反原本呪訛祝據集韻改

卷五

沒部臥注阢石山戴土原本戴土訛載土據說文改

羣經音辨 宋賈昌朝撰

卷一

行字部衒行道也注蓄媚經術原本脫蓄字據禮記增

卷二

目字部盲引視也注豕盲視而交脰案盲禮記作望與此異

卷四

水字部泥母高平亭也注方與縣東有泥母亭原本有訛者據杜注改　又淺送也注寘淺內目案淺今本尚書作餞內作納

復古編 宋張有撰

卷三

上聲嶇注崎嶇也刊本崎訛峙據說文改

𨻰注橫所以支器也刊本支訛几據說文改

卷四

去聲𥂴注箸飯歠也刊本歠訛歌據集韻改

𨇤注跟步行蹤跡也刊本蹤訛獵據說文改

𤇾注對應無方也刊本應訛膺據說文改

卷五

入聲𩰫注古作不刊本不訛太據說文改

卷七

形聲相類𥝢𥝢注棠棣也刊本棣訛隸據爾雅改

𩣡𩣡注馬色不純也刊本色訛角據玉篇改

卷八

形相類𠷎𠷎注鑿手鑿也刊本鑿並訛擊據說文改

𠦪𠦪注从二屮屮收刊本收訛奴據說文改

卷九

𩣡相類𩣡𩣡注𩣡𩣡惡鳥詞刊本𩣡訛𩣡據說文改

漢隸字源 宋婁機撰

序

東京建武訖鴻都建安案以漢太學石經稱鴻都石經誤始於唐張懷瓘書斷而宋黃伯思東觀餘論、晁公武石經考異等書因之今參考後漢書靈帝紀、蔡邕傳、陽球傳及洛陽伽藍記、水經穀水注、魏書北史江式傳漢之待制鴻都與刻石太學判然兩事亦判然兩地且蔡邕以劾鴻都學生被譴尤不可以邕正字書丹之碑歸之鴻都此序亦仍前人之誤

綱目

三體石經遺字爲蔡邕書案魏齊王芳正始中立三字石經上距漢獻帝初平三年蔡邕之歿凡五十年此以三體經書爲魏刻是也以魏刻石經爲蔡邕書非也婁氏兼用酈道元、蘇望二說故有得有失

卷一

成陽靈臺碑跋集古作堯母祠碑案今本集古錄無祠字又案廣川書跋作陵都碑

高朕脩周公禮殿記跋上狹下廣刊本訛作上下小據金石錄及隸釋改

孔廟置卒史碑案隸釋卒史上有百石二字百石卒史之官見漢書儒林傳及兒寬傳注後漢書百官志注又考水經注作百大吏卒三國志、通典、及闕里舊志俱作百戶吏卒與碑文異

韓勑造孔廟禮器碑跋祖庭記有威帝中年韓勑脩孔子墓碑當是此碑案隸釋所載韓勑數碑此碑載其脩造禮器後碑載其脩廟脩墓祖庭記所云脩墓碑即後碑也婁氏謂即此碑誤　又案繁陽令楊君碑陰亦有程勑刊本程訛柱據隸釋繁陽令碑陰跋改

史晨孔廟後碑案牛運震金石經眼錄作孔宏碑

西嶽華山廟碑案唐徐浩古迹記云蔡邕書

西嶽華山亭碑案隸釋不著撰碑人名而古文苑以爲衛覬作

樊毅復華下民租碑跋集古錄目作脩西嶽廟復民賦碑刊本脫賦字碑訛頌據集古錄增改又案古文苑闕人年準魏敬侯碑陰文此碑又名增算狀文爲衛覬作

樊毅脩華嶽碑案古文苑及集古錄第二跋金石錄跋嶽下俱有廟字又案古文苑注碑文爲蔡邕作

桐柏淮源廟碑案歐陽趙洪三家不注撰碑人名而古文苑以爲王延壽作河南通志因之　又跋延熹六年立案六年隸釋作元年此從集古錄、金石錄、及古文苑諸書

老子銘跋于時陳相邊韶演而爲銘云云案水經陰溝水注云漢桓帝遣中官管霸祠老子命陳相邊韶撰文據此則碑非蔡邕文可知至杜詩所云苦縣光和尚骨立苦縣指此碑元和指石經非謂光和年立苦縣碑也書苑金石錄、隸釋、及杜田杜詩注皆誤

孫叔敖碑跋．固始令陂君架廟立碑．宋墨遷長掖太守期思縣宰段光剡石．案長掖．卽張掖之異文．考古文苑載此碑文云．固始令段君爲架廟屋．立石銘碑．卽歲遷長掖太守及期思縣宰．下文又云．段君諱光字叔賢．魏郡鄴人．宋章樵注云．一歲再遷．蓋假太守之名．以重縣宰之權．張掖未嘗之任．並適廣川書跋、洪适隸釋說亦同．據此．則立碑者卽段君．非陂君．段君爲固始令時已銘碑．後遷期思宰亦無未畢去縣事．此跋誤以碑上殘段字爲陂字．又以期思縣宰連下段君諱光讀．遂分立石剡石爲二人事．殊爲舛誤．

仙人唐公房碑跋．在興元府太守郭芝脩廟爲此碑．案宋之興元府．在漢爲漢中郡．漢時無興元名也．此省漢中二字．誤．又集古作公昉．案博物志、廣川書跋亦作公昉．後漢郡國志又作公防．此與華陽國志、水經沔水注合．

三公山碑跋．在眞定府元氏．刊本元訛石．據金石錄、隸釋、及文獻輿地考、宋史地理志改．

司隸校尉楊君石門頌跋．褒城縣北五里磨崖．刊本城訛地．據宋史地理志改．

李翕西狹頌跋．數有鄭覆霞隧之害．刊本有訛至害訛患．據金石錄及隸釋改．　又翕勑衡官有秩李瑾．

案碑云．勑衡官有秩李瑾．掾仇審．曾鋈跋此碑云．勑衡官掾仇審治東坂．有秩李瑾治西坂．又析里橋郙閣頌碑云．衡官仇審字孔信．據此．則是跋誤省掾仇審三字．

李翕昭池五瑞碑跋．脩崤嶔之道．刊本崤訛崤．據隸釋及本書下平磐五爻徽改．案公羊傳崤之嶔巖．是文王之所避風雨者也．文蓋用此．

李翕析里橋郙閣頌．案明馬理定此爲蔡邕書．　又跋．集古錄目作李會．案廣川書跋亦作李會．

周憬功勳銘跋．及得碑陰方知名憬．案集古錄中有三跋．兩云名不可辨．一云名憬．考曾鋈金石錄跋尾及樂史寰宇記．俱云太守名昕．蔣之奇續武溪深詩碑自跋．又云名煜．並與此異．

周憬碑陰跋．縣書號曲紅．曲紅．山名也．刊本脫後曲紅二字．據水經溱水注及金石錄增．

溧陽長潘乾校官碑跋．紹興十三年．案十三．單蘭跋作十一．此從隸釋．

梁相孔耽神祠碑跋．孔君自作歸藏之地．案額題云．孔君之神祠碑文．又云．其內洞房．外則長廡．則孔君自作神祠也．此跋云書藏．仍隸釋之誤．

酸棗令劉熊碑跋．歐公不知在酸棗．以爲俞鄉侯．案集古錄跋云．俞鄉侯者．不知爲誰．今考唐書宰相世系表云．臨淮劉氏出自漢世祖光武皇帝子廣陵思王荊．荊子俞鄉侯平．平生彪．彪封唐書表卽出歐陽氏手．而此碑跋云．不知俞鄉侯爲誰．似疎．　又蔡邕書刊本缺邕字．據下王建詩補．

謁者景君墓表跋．東漢墓闕自路都尉始．刊本缺路字．據隸釋補．

景君碑陰．案以隸釋所載碑文考之．此當是郟令景君碑陰．而金石錄以爲謁者碑陰．此仍其誤．

郟令景君碑陰跋．元初四年立．刊本初訛和．據金石錄、金石略及隸釋改．

國三老袁良碑．案碑述袁氏之先有云．高祖破項．實從其策．集古錄云．不知爲何人．今考史記高祖本紀

三年．漢王從袁生計．出軍宛葉間．唐書宰相世系．袁生玄孫幹．幹八世孫良．據此．則良卽袁生之後．歐陽氏熟於史記．又與脩唐書．而不知袁生爲何人．似疎．　又跋．水經誤以良爲梁．案良梁二字古通用．國策商子大梁造．史記秦本記、六國表、商君傳．白起傳俱作大良造．史記梁孝王世家．良山．漢書作梁山．星經史記天官書王良．漢書作王梁．皆可爲二字通用之證．此以水經注爲誤．失考．

長史武斑碑跋．集古錄作漢斑碑．以不知其姓氏也．與案集古錄已改作武斑碑．後跋云．得別本模搨．粗明云．武言．諱斑．

平都侯相蔣君碑跋．永興元年立．案隸釋於此碑但云蔣君卒後所立．金石錄目錄則作元嘉二年三月．考碑文云．蔣君元嘉二年三月卒於官．又云．禮畢祥除．追述遺訓．據此．則立碑當在永興二年六月以後．此稱元年．與趙稱元嘉二年．俱誤．

泰山都尉孔宙碑．案金石略於此碑前後重見．前訛都尉爲太守．訛七年爲六年．惟兗州二字不訛．後則都尉七年四字不訛．又不知其所在．而云未詳．　又跋．延熹七年立．案七年．集古錄、金石錄並作四年．此從隸釋．　又金石云．孔北海父也．案後漢書孔融傳．父伷．太山都尉．今以臧洪、符融、鄭太、韋卓、袁紹諸傳及三國志魏武帝紀．韋卓．臧洪．許靖諸傳考之．名伷者字公緒．陳留人．獻帝時爲豫州刺史．非孔融父也．此碑作宙．與韓勑碑陰及三國志崔琰傳注合．

荊州刺史度尚碑跋．在徐州湖陵荒野．案陵．隸釋作陸．考後漢之湖陸．卽前漢之湖陵．在趙宋爲魚臺縣．屬單州．不屬徐州．隸辨引此湖陵荒野上有隸釋云此碑在六字．此本脫去．

沛國楊統碑跋．建寧元年立．案元年．金石略作三年．此從隸釋．

衡尉衡方碑跋．建寧元年立．案元年．金石錄目錄、金石略並作三年．此從隸釋．

涪令劉寬碑．案元王惲定此爲蔡邕事．　又跋．在洛州．案洛．金石錄及隸釋並作雒．

郎中馬江碑．案郎中．金石略作中郎．此從隸釋．

冀令劉脩碑．案眞集古錄、金石錄、金石略、隸釋並作愼．此沿宋諱．

博陵太守孔彪碑跋．金石云．君諱彪．字元上．案碑文字元上三字完好．趙洪諸家知其諱彪者．以韓勑碑陰、史晨後碑文孔彪元上爲據也．但彼二碑彪字作虎．此碑虎字亦隱隱可辨．故闕里舊志作孔虎．亦因篆字致誤．金石錄諸書題以孔彪徵與碑文不合．

司隸校尉魯峻碑．案碑文載隸釋．與水經濟水注、魯恭石壁畫象不同．金石錄合爲一碑．誤也．　又跋．在濟州州學．刊本濟訛齊．據金石略改．又案金石錄云．此碑爲人蓋至任城縣學．隸釋亦云．在濟州任城縣．文獻輿地考濟州鉅野不治任城．此跋云州學．亦誤．

玄儒婁先生碑跋．熹平三年立．刊本三訛二．據集古錄、金石錄、隸釋改．　又云．南陽隆人．案隸釋載此碑文．隆下空一人．考兩漢志南陽郡屬縣無名隆者．集古錄此碑跋云．今光化軍乾德縣圖經載此碑文．又云．案闕求碑．壽有墓在穀城界中．隸釋亦云．此碑在光化．宋乾德穀城二縣．在兩漢爲陰縣地．疑婁

壽爲陰縣人。石碑縣字殘缺。諸家又訛陰爲隆耳。

繁陽令楊君碑跋。不知其名。案唐書宰相世系表云。楊震長子牧。牧二子統、複。據此。則集古錄載沛相楊君碑。即楊統也。繁陽令楊君碑。即楊複也。唐書表出歐陽氏手。而集古錄不知楊牧二子之名。似疎。

太尉陳球碑。案金石略云。蔡邕文并書。

安平相孫根碑跋。唐韓蔡羅蓋得此。案隸釋原文作唐韓擇木史惟則蓋得此筆意。考寶泉述書賦及杜甫李潮八分小篆歌。史惟則精籀篆。韓擇木蔡有鄰善八分。疑此跋所引係洪氏改本。

孫根碑陰跋。碑有中軍督。案碑文督下有郵字。此蓋仍隸釋之脫誤。

外黃令黃彪碑。案後漢書文苑傳云。彪遷內黃令。蔺縣人申屠蟠等。考申屠蟠傳。蟠爲外黃人。非內黃人。此碑云彪爲外黃令。與蟠傳合。

太尉劉寬碑跋。桓麟撰。刊本桓沿宋諱作旦。今據藝文類聚及金石錄改。

劉寬後碑跋。門生殷苞作。刊本殷沿宋諱作商。今據碑文改。

梁相費汛碑跋。孝孫字元宰。刊本宰訛常。據費鳳碑文改。

高陽令楊著碑跋。案震碑次子讓。案唐書宰相世系表讓爲震第四子。與此異。

楊震碑陰跋。蓋後漢時人見於史傳無名兩字者。案二名之禁出於王莽。漢書匈奴傳及莽傳有明文。然考後漢書劉盆子廣宗王萬歲自有傳。劉駒駒附其曾祖齊武王縯傳。伏無忌附其高祖伏湛傳。蘇不韋字公先。附其從祖蘇章傳。馬日磾字翁叔。見馬融傳注。張孝仲、范特祖、許偉康、司馬子威諸人見郭太傳。丘季智名靈舉。見郭太傳注。孔長彥、李彥、見其父孔僖傳。王延壽字文考。見其父王逸傳。謝夷吾字臺卿。見方術傳。東郭延年字公游。見方術傳注。餘若樊志、張洽、壽光、陳文知、劉長卿之倫。指不勝屈。武梁碑文云。孝子仲章、李章立。孝孫子僑躬。僑子道父祖墓碑。子孫無稱字之理。歐趙諸家於漢碑二名必云字而非名。蓋未深考。

荊州從事苑鎮碑跋。金石不載。案苑鎮碑。金石錄卷十九有跋語。金石錄目錄卷二云。第二百十苑鎮碑。此云不載。誤。

先生郭輔碑跋。無年月。案水經沔水注作無年號。與此異。　又隸釋是趙說。案隸釋此碑跋云。今碑有兩昭字。皆人所諱。疑此是魏刻。是不全以趙說爲是。

雒陽令王稚子闕二跋。後漢書循吏傳。別本脫後字。今增。

馮煥殘碑跋。僅存永寧二年四數字。餘皆磨滅。案隸釋所載凡三十九字。非僅永寧二年四數字也。僅存上當脫碑末兩字。餘皆磨滅。當是下皆磨滅之訛。

不其令董恢闕跋。一云。董恢琅邪人。案後漢書循吏傳作董恢。注引謝承後漢書又作董恢。見本書上聲董韻。

廣漢綿竹令王君神道跋。建寧元年立。案隸釋載此碑止九字。無年月。金石錄目建寧元年十月造者。合

劉讓闕道題字爲一碑也。此跋既辨趙錄之非。而仍用趙錄年月。似疎。

石經尚書殘碑跋。北齊徙于鄴都。隋復載入長安。案魏書孝靜帝紀。北齊書文宣帝紀。周書宣帝紀。隋書劉煒傳。洛陽伽藍記。東魏武定四年。移洛陽漢魏石經於鄴。周大象元年。復徙洛陽。至隋開皇六年。乃自洛陽運至長安。此云自鄴載入長安者。承隋書經籍志之誤也。又案石經自洛陽徙鄴。乃高澄執政時事。隋志云神武。亦誤。

費亭侯曹騰碑陰。案通典謂獻帝建安初。封曹操爲費亭侯。亭侯之制自此始。今考亭侯起於西漢。三國志蜀劉二牧傳注。漢魏春秋云。許負。漢高祖封爲鳴雌亭侯。先上傳云。中山靖王勝子貞。元狩六年。封涿縣陸城亭侯。後漢書紀傳中如解瀆亭侯、褒亭侯之類。不可勝數。曹騰爲操之祖。此碑云騰封費亭侯。與後漢宦者傳、三國志魏武帝紀、水經陰溝水注文合。可以正通典始于曹操之說之訛。

廣漢太守沈子琚縣竹江堰碑。案琚天下碑錄作璩。與此異。

鄭子真宅舍殘碑。刊本宅舍二字互倒。據隸釋改。

都鄉正衛殘碑。案都鄉即今坊廂。孟郁修堯廟碑云。成陽都鄉高相里。宋宗慤母墓誌云。湿陽縣都鄉安衆里。林陵縣都鄉有泉里是也。漢志有都鄉侯。見後漢書梁統皇甫嵩孫程單召呂強張讓等傳。及三國志吳孫賁傳。其都鄉正見此碑。及水經淇水濁水二篇注。歐陽氏於宗慤母誌。不知都鄉之侯。洪氏於此碑又不悟衛彈當作街彈。而強解正衛二字之義。因其釋之。　又跋隸釋作衛彈。以金石作街彈爲誤。案周禮地官里宰以歲時合耦于耡。鄭注。耡者。里宰治處也。若今街彈之室。賈疏。漢時在街衢室。檢彈一里之民。此碑文云。優恤民隱。爲之立約。劉熊碑亦云。愍念烝民。爲作正彈。並與周禮里宰文義相近。金石錄不知援引注疏固疏。隸釋乃據誤本水經注改街爲衛。更誤。

武梁祠堂畫象。案金石錄但稱武氏。此題武梁者。從隸釋也。考武梁碑立於桓帝元嘉元年。在明帝後。而書像題魯莊公。不避明帝之諱。又有李善像。以後漢書獨行傳考之。善爲東漢初人。則此祠乃武梁先世。非武梁也。

四老神位神祠机。案文章緣起有漢惠帝四皓碑。高士傳亦云。高車山上有四皓碑、及祠。漢惠帝所立。此則碑立於西漢初。與趙洪諸家說異。　又跋驗其字畫。蓋東漢時書。刊本脫驗其二字。據金石錄增。

南陽太守秦頡碑跋。中平二年立。案天下碑錄。金石略作熹平五年。此從隸釋。　又猶有九十餘字。刊本九訛八。據隸釋改。

司空宗俱碑跋。列傳轉寫爲宋。誤也。案後漢書均本傳及明帝紀循吏傳。並訛作宋。均。賴有南蠻傳存其原文。宗資之非宋資。有皇甫規傳、范滂傳、趙彥傳可證。宗俱之非宋俱。有靈帝紀可證。通鑑於宗均宗意、宗資宗俱四人。宗宋二姓錯見。獨通鑑目錄不訛。又徧考各史。如後漢之宗慈、蜀之宗預、宋之宗慤、宗越、宗炳、宗彧之。南齊之宗測、宗元卿、梁之宗夬、周之宗懷、唐之宗楚客。本傳俱云南陽人。參考姓苑、元和姓纂、唐書宰相世系表、廣韻、通志氏族略、姓氏急就篇、皆同。別有兩宋均。一字文平。新城人。曾使

持節征南將軍新城西山東有均碑。太始三年十二月立。見水經伊水注。台書文帝紀。一爲鄭康成弟子。濟南人。魏博士。後爲河內太守。注識緯序詩譜。撰帝譜世本。見曾書徐苗傳。隋唐經籍志、唐會要、册府元龜、玉海。其宋意。則荊卿高漸離之友。見淮南子泰族訓、宋玉笛賦、水經易水注、陶潛詠荊軻詩。後漢宗均傳之幸宗爲不蓋因此而誤也。但袁宏後漢紀、水經淮水注、魏書高祐傳、皆作宋均。而唐張說撰宋璟遺愛頌。直以均爲璟之遠祖。則宗之訛宋。其來已久。趙洪諸家援引疎略。因詳識於此。

太丘長陳寔碑跋。蔡邕書。案金石錄作非蔡邕撰。

魏太饗碑跋。魏文帝以延康元年幸譙。案延康爲漢獻帝年號。隸釋誤爲魏文帝年號。而議其自用正朔。不考後漢書獻帝紀、三國志魏文帝紀之故也。又碑字有不明者。刊本脫字字。據隸釋增。

魏公卿上尊號奏跋。延康元年立。案延康。集古錄作黃初。考碑文及三國志魏文帝紀。當是奏在延康而黃初刻石。又今人爲鍾繇書。案古文苑載聞人牟準魏敬侯碑陰文曰。魏羣臣上尊號奏鍾元常書。據此。則衛覬作文而鍾繇書之。唐人傳爲梁鵠者。誤。

魏受禪表跋。世傳爲梁鵠書云。案聞人牟準魏敬侯碑陰文云。魏受禪石表文。覬八分書也。據此。則衛覬作文而自書之。集古錄所舉二說及劉氏嘉話。並誤。

魏修孔子廟碑跋。黃初元年立。案三國志魏文帝紀在二年。與此異。

范式碑跋。漢獨行傳。案當作後漢書獨行傳。此訛脫後書二字。又唐李嗣眞作書後品云。刊本脫後字。據隸釋及唐書宋史藝文志增。

張平子碑跋。水經云。是崔瑗之辭。案金石錄目錄載張平子碑有四。一爲崔瑗撰。其文載古文苑。有云。數術窮天地。制作侔造化。與後漢書張衡傳贊所引崔瑗語。彈。歐陽氏所云眞子玉所作是也。一爲夏侯湛撰。其文載隸釋。有云金匱玉版之奧。讖契圖緯之文。罔不該羅其情。趙氏所云湛不知平子因力闢讖緯之人是也。字源載此碑。係湛作。與瑗無涉。乃合而爲一。誤。

郎中王政碑。案郎中。金石略作中郎。此從金石錄及隸續。

平輿令薛君碑跋。延熹六年立。案六年。金石略作五年。此從金石錄。

司徒掾梁休碑跋。建安二十七年立。案後漢書獻帝紀、三國志魏文帝紀、建安二十五年三月。改元建康。此云建安二十七年黃龍甘露。第二碑云。建安二十六年。蓋吳蜀之辭。

防東尉司馬李德碑跋。故山陽府卒。更刊本脫府字。據隸續增。

中山相薛君成平侯劉君斷碑跋。古無兩人共立一碑者。惟此爾。案隸續所載此碑。蓋紀述薛劉二君平寇之功。與廣漢屬國辛未造橋碑相類。趙氏疑爲摹刻。而云古無兩人共立一碑者。誤也。又成平侯劉君卽漢之王子侯。趙以爲成平侯相。亦與碑額不合。

新莽侯鉦跋。地皇二年作。案鉦銘本云。新始建國。地皇上戊二年。與宋韓續家銅斗銘、新始建國、天鳳上戊六年相類。天鳳地皇仍繫以始建國者。猶王莽傳所云。一郡至五易名而還復其故。吏民不能紀。每

下詔書。輒繫其故名也。此刪去始建國三字。誤。

司農劉夫人碑跋。漢太尉許彧之室也。案彧後漢書靈帝紀劉陶傳作蔵。宋吳處厚青箱雜記又作蔵。均與此異。又隸續載復齋刊本續訛釋。今改。

漢平陽府君叔神道跋。隸續載平陽府君叔神六字。刊本續訛釋。今改。

祝長嚴訢碑。案隸續云。祝下蓋闕其字。又跋。和平元年立。案金石略作元嘉元年。此從金石錄。

魏三體石經左傳遺字跋。魏正始中刻碑。案以三體爲魏石經。說本衛恆、鄭道元、杜甫、張燕民、邵伯溫、黃伯思、趙明誠、洪适諸人。允稱定論。下所引蘇望語。指三體者爲漢石經。則范蔚、江式、楊衒之、竇蒙之誤說也。婁氏未能駁正。又凡八百一十九。案歐陽集古錄目作八百二十九字。與此異。又范史紀曰五經。蔡邕、張馴傳則曰六經。案後漢書盧植傳、宦者呂強傳、儒林傳序、羊欣筆法、酈道元水經穀水注、並作五經。與靈帝紀合。隋書經籍志則云後漢鐫刻七經。與此又異。

魏大饗記殘碑跋。隸續云。饗。借作嚮。案碑文云。文王大饗之。隸續云。書饗作嚮。或是假借。本書上聲食韻云。大嚮記殘碑。或是假借作饗。此跋語宜不明。因附錄於此。

司空孔扶碑。案金石略。天下碑錄作司農孔曉。與此異。

魯峻斷碑陰。案魯峻碑陰今存。其碑式與隸釋所載全異。蓋洪氏以他碑爲峻碑也。此仍其誤。

王稚子二闕畫像跋。卒於元興元年。刊本元年二字互倒。據後漢書和帝紀及衍東傳改。

沛相范皮闕。案闕經作沛相范伯皮闕。輿地碑目作沛國范伯友墓石闕。並與此異。

成皐令任伯嗣碑跋。熹平七年立。案金石錄。金石略並作延熹五年。與此異。

馮君開道碑。案開道。隸辨作閑道。與此異。

文範先生陳仲弓殘碑跋。碑之立當在中平三年。案後漢書陳寔傳。寔卒於中平四年。與碑異。

公乘校官掾王幽題名跋。永熹元年立。古無此年號。案洪适疑碑文永熹爲少帝光熹之誤。更屢長又疑爲冲帝永嘉之誤。今考後漢書左雄傳有牧守畏慄、莫敢輕興。迄於永熹、察選清平、多得其人之語。假冲帝年號本是永熹。而冲帝紀及五行志作永嘉。乃司馬彪范蔚宗之誤。

黃龍甘露碑跋。黃龍見武陽赤城。案赤城。三國志蜀先主傳作赤水。與此異。又隸續云。刊本續訛釋。今改。

繁長張碑等題名。案輿地碑記目作浮蘭碑。

孟郁堯廟碑陰跋。此碑皆載仲氏父祖兄弟子孫所歷所終之官。刊本脫氏字。據隸辨增。

貞女羅鳳墓闕。刊本貞訛草。據隸續改。

种氏石虎刻字。刊本刻种字。據隸續改。

尉府壺壁塼文。刊本壺訛壺。據金石錄及隸續改。

卷二上下聲

一東梵注衛彈碑梵梵黍稷義作蓬案衛彈當依金石錄作街彈又案隸釋梵即芃字此釋作蓬亦誤

豐刊本豐訛豐今改

鄧刊本鄧訛鄧今改

三鍾陵案羊竇道碑陵守成都陵即徙字此作從誤

四江僮刊本鄔此字據得峻石壁殘畫象小史騎持僮句補

五支丞注張休崖涘案碑曰改

隣注其祀隣廢案隣即隋字韻會墮亦作隋此釋作隨誤

麗案王純碑閔其粥麗凍餒之忠麗即麋字本書脂韻釋作麋是也此釋作麗誤

畀案校官碑畀昧曰蓋即畀予之畀此釋作卑誤

六脂絺刊本訛絺案婁壽碑麤絺大布之衣蓋碑文變希爲希也今據改

泥注以夫子爲仲泥狎悔之罪刊本悔訛悔據隸釋改

七之之刊本訛乏據夏承碑東萊府君之孫改

偲案周憬功勳銘開切偲分導曲机偲即偲字本書上聲並韻釋作偲是也此釋作偲誤

鄙案北海相景君銘鄙曰鄙即亂字本書去聲換韻釋作亂是也此釋作辭誤

基注外黃令碑史字叔德東海況基人案況基二字出魯相謁孔廟殘碑此及入聲屋韻況字並標外黃令碑誤又案祝其之其字書韻書並音基此讀基爲其亦誤

八微飛注義皆作非刊本脫義字今增

希刊本訛作希據繁陽令楊君碑陰功曹史魏希句改

晞案楊統碑晞嚴霜則曼晞晞其字從日此與日旁之晞合爲一字誤

頎案繁陽令楊君碑頎不審異莫苦恩揚依文義頎字當音懇列上聲很韻此讀如本字編入微韻誤

九魚歔案仲秋下旬碑有歔歔二字即嗚呼之異文此以歔作歔誤

斜注白虎辟邪主斜道案邪碑文本作邪邪即酉此作邪誤

十一模罔注逢盛碑御中國梧案罔碑文作囿後漢書孔融傳注囿即囿字莊子齊物論釋文罔音囿圃也當列歔韻此作罔釋作模承隸釋之誤

十二齊顯注樊敏碑顯闕傑立義作提綱案碑文瀏覽題闕爲一句傑立忠謇爲一句此失其句讀因釋題作提釋闕作綱誤

稽刊本訛稽據史晨奏銘觸期稽度句改

十三佳沂注孔彪碑永永無沂義作涯案漢書敍傳張良受書於邳沂注沂音牛斤反當列欣韻此釋作涯編入佳韻仍隸釋之誤

十四皆禪刊本訛禪據桐柏碑改

十五灰𤇾注即崔字案𤇾即嶠字玉篇音杂當列上聲果韻此作崔編入平聲灰韻誤

偓注景君碑敞歆偓佺義作俳案偓即低字本書齊韻釋作低是也此作俳誤

十六哈材注材不及孫卿孟軻與纔同案材碑文當即材質之材此釋作纔誤

十七真辰刊本訛辰據孔龢碑六月甲辰句改

賓案衛方碑經常伯之賓賓即寮字此作賓誤

儐注孫根碑無猶不儐義作賓案以說文及禮記文王世子釋文證之儐即擯字此釋作賓仍隸釋之誤

彬案張公神碑鄭彬伯林彬即彬字本書下平聲侵韻釋作彬是也此作彬誤

十八諄修注自都昌台丘遲而下十九人刊本脫台丘遲三字據景北海碑陰增

二十文㐅案羊竇道碑治狀㐅明㐅即辨字此作分誤

沄注張納碑汾沄義作紛紜案文選長楊賦注汾沄衆盛貌與紛紜義微別

二十一欣圻案楊統碑德以化圻孫根碑圻甫考績圻即蒙字當列微韻此作圻編入欣韻誤

二十三魂溫刊本訛溫據殽嶠碑內懷溫潤句改

二十四痕恩刊本訛恩據史晨奏銘臣蒙厚恩句改

恩案費鳳碑從善遷恩恩即惠字此作恩誤

二十五寒鶾刊本訛鶾據鄭列碑改

雉案孔耽神祠碑放雉羅之雉雉即雉字此作雉誤

二十六歡翻刊本訛翻據北海相景君銘四海翻蓋句改

二十八山仙注嚴訢碑仙逋比迹義作山案仙碑文當讀本字此作山誤

卷三下平聲

一先芃案孔宙碑於芃時雍蓋即尚書於變之異文此作天誤

二僊遍注孔彪碑無遍無黨蓋借用案碑从彳作偏與書經文無異此从彳作徧而云借用誤

舩案魏大饗碑舩鼎緣檀與西京賦烏獲扛鼎都盧尋橦文合又參考說文玉篇文選注則舩舡扛爲一字此以舩爲船誤

三蕭鵰注尉氏令鄭君碑放鵰與鵰同音案碑文殘缺放鵰上尚有虞字可辨蓋用舜放驩兜事韓愈遠遊聯句開弓射鵰喪王慮麟謂是古文尚書驩兜字又管子鵰然若謳之靜亦即驩字惟因碑文丹旁作舟隸釋遂讀鵰爲鵰謂碑用趙簡子放鳩事此仍其誤

嶢案無極山碑殘句有此字當即堯字說文堯高也白虎通堯猶嶢也至高兒是堯有嶢字之義不必改堯作嶢此誤

四胥譙注楚師伐陳刊本伐訛代據左傳改

僄案馮煥詔僄輕狡獪僄即僄子玉篇僄狡輕迫也此作慓誤

鵾。案北海相景君銘鵾鳥不鳴。鵾即鵾字。此青作鵾。因釋作鵾。誤。

橋。案平都相蔣君碑光光橋橋。即矯字。本書上聲小韻釋作矯是也。此作橋。誤。

喬。注。司空喬玄。實太尉橋公。蓋借用也。案喬橋二字相通。詩釋文。喬本本亦作橋。橋松本亦作喬。非借用也。又案唐書宰相世系表。通志氏族略並云。後周文帝命橋字去木爲喬。蓋亦因二字相通之故。

七歌多。案議郎元賓碑多疇宗親。多即朋字。本書登韻釋作朋是也。此作多。誤。

九麻假。注。即遐字。案華山廟碑、孔羨碑、遐字亦作假。本書入聲陌韻作格。誤。

賜。注。百卜五。刊本五訛六。案此引戚伯著碑文于碑目爲百十五。今據改。

卯。注。李氏鏡銘。白虎辟卯主除道。義作邪。案說文。卯古文酉。卯爲秋門。碑云辟卯。即辟門之義。此以卯爲邪。仍隸繹之誤。

陽。注。說文。併船也。刊本船訛舡。據說文改。

芒。案西狹頌。陊芒促迫。芒即笎字。與笎同。本書人聲陌韻釋爲笎是也。此作芒。誤。

芒。案馬光碑。故瑩跙芒。亦即笎字。此作芒。亦誤。

場。案繁陽令楊君碑及集韻。場即易字。此作場。誤。

梁。注。說文。梁。梁米名。或从禾。案說文未嘗合梁梁爲一字。亦不云梁字或从禾。此所引蓋誤。　又今梁氾蓋姓也。字却从米。案范雲州名詩云。逸豫誠何事。稻粱復宜敦。可爲粱梁二字通用之證。

罝。注。義作䍦。刊本䍦訛彊。今改。

十一唐蒯。注。樊敏碑題蒯樂立。義作綱。案碑文正用題剛二字。丁魴碑化洽剛柔。亦書蒯作剛。此以蒯爲綱。與上平聲齊韻以題爲提同。誤。

十四清晶。刊本說晶。據北海相景君銘。晶白濟方句改。

十五青寞。案嚴訢碑有寞寞二字。即寞字。此作寞。誤。

十六蒸冰。案西狹頌。若涉淵冰。乃用周書大誥文。此以冰爲冰。誤。

鷹。注。郭仲奇碑。鷹儁屯毅。義作膺。案碑文與張表碑鷹振震擊句相同。正作鷹字。此作膺。誤。

十八尤擾。注。石經論語擾而不輟。案隸釋載石經無而字。此仍東觀餘論、廣川書跋之誤。

嗜。注。孫叔敖碑。優嗜樂業。即游字。案說文。嗜。喜也。爾雅。繇。喜也。郭注禮記曰。詠斯猶。猶即繇也。又荀子。優猶知足。漢書敍傳。陸子優繇。據此。則碑云優嗜。即優猶優繇之異文。此以嗜爲游。仍隸釋之誤。

嚼。注。帝嚼官綏。案義作嚼。案嚼隸釋作疇。與此異。

十九佼蟉。注。東海廟碑。刊本脫東字。據碑目增。　又今張君碑文又借蟉字。案說文。蟉古文作蟉。詩釋文。蟉本作蟉。蟉蟉本一字。此云借用。誤。

二十一侵岑。案景北海碑陰。岑字漢興。岑即赤字。此作岑。誤。

二十二覃覯。注。即耽耽字。案周易釋文作耽。耽字从目。此與从耳之耽合爲一字。誤。

二十三談儋。注。俗用擔字。刊本擔訛檐。今改。

二十六嚴嚴。注。孫根碑。刊本根訛桓。據碑目改。

二十九凡柉。注。集韻云。本名。皮可爲索。案碑以柉字與柤極邊禁並稱。自是禮器。非本名也。柉。疑盥之異文。此引集韻釋之。仍隸釋之誤。

卷四上聲

四紙氐。注。其先季友。刊本友訛文。今改。

五旨矣。案靈臺碑陰主吏仲矣字叔武。矣即莽字。有唐公房碑。王矣居攝二年文可證。本書蒙韻釋作矣是也。此作美。誤。

比。注。張休帷渼銘。刊本帷訛涯。據碑目改。

六止紀。案孫叔敖碑去不善如絕紀。紀即弦字。此作紀。仍隸釋之誤。

八語柜。刊本闕此字。今補。

櫱。注。袁良碑或適齊櫱。義作楚。案碑文櫱即壄字。本書馬韻釋校官碑櫱字作壄是也。此作楚。仍隸釋之誤。

櫱。注。樊敏碑或居于櫱。義作楚。案櫱楚非一字。此云櫱義作楚。誤。

九麌旃。注。逢盛碑旃有發嚶。義作俯。案碑文旃即旃循之俯。與撫同義。此作俯。誤。

十四賄罪。刊本訛罪。據孔龢碑改。

十六軫敏。案孔宙碑南敏孔陸。敏即敏字。有費鳳碑敏直一金文可證。此作敏。誤。

二十阮苑。注。王元賓碑苑陵。義作宛。案王元賓碑陰云。河南苑陵。考漢書地理志。河南郡有苑陵縣。後漢書郡國志作宛陵。其苑陵縣則屬丹陽郡。此云苑義作宛。仍隸釋之誤。

二十一混緄。注。義皆同袞。刊本脫義字。今增。

李。案張納功德叙李顯其光。本書上平聲脂韻釋爲丕是也。此作本。誤。

李。案劉熊碑相繼李顯。劉衡碑奕世李承。李李皆丕字。此作本。誤。

二十二很。此字無隸文。蓋是書全依禮部韻略標韻之序。而此韻內無隸碑應載之字。故祇存其目。

二十三旱侃。刊本訛侃。據衡方碑閒閒侃侃句改。

二十四緩滿。刊本小注一字闕。案堯廟碑有滿而不溢句。于碑目爲第一。今據補。

二十六齊戔。注。省文爲剗。案文義蓋謂戔爲剗之省文。隸釋所云剗省其力也。但廣雅。戔。傷也。通志、六書略、戔。擣傷也。則戔剗本一字。

二十七銑奠。案唐扶頌。底究羣奠。本書去聲霰韻釋作奠是也。此作典。誤。

典。刊本訛奠。字據劉脩碑並典干城句改。

二十八獮辯。案脩華嶽碑辯于羣神。辯即尚書徧字。當列去聲線韻。此作辨。編入上聲獮韻。誤。

三十小儼。案馬煥詔儼輕狡竊儼卽儼字。此作慓誤。與下平聲膏韻同。

三十一巧爪。刊本訛瓜。據鄭固碑出入爪牙句改。

三十六養雨。刊本訛兩。據周憬功勳銘。乾坤剖兮建雨儀句改。

卬。注。史記殷本紀。刊本殷沿宋諱作帝。今改。

三十七蕩顙。案張表碑類渠未合。蓋借顙爲規。此作頟。誤。

三十八梗熲。注。熲煥彌光。義作炳。案熲卽熲字。與爌同。此作炳。誤。

血。案史晨奏銘書著紀。蓋與公羊傳注血書飛爲赤烏語相同。此作皿。誤。

四十四有玖。案謁者景君墓表殘句有玖枉二字。本書黝韻從隸釋謂玖義作糾是也。此作玖。誤。

厚。案袁良碑字厚卿。厚卽厚字。此作阜。誤。

四十五厚畇。案徐氏紀產碑田一畇。卽畇字。此作畝。仍隸釋之誤。

什。案巴官鐵盆銘三百五十什。什卽斤字。此作斗。誤。

四十七寢飪。刊本訛飪。據吳仲山碑飪食空手句改。

五十五梳。注。逕盛碑制中園梳。蓋模範字。案梳卽範字。園則作園。讀刊。此作園。讀模。誤。與上平聲模韻同。

卷五去聲

一逕。注。益州有梓棟縣。刊本棟訛煉。據說文改。

三用。注。皆用亦作字。案徐鉉說文新附字義云。俗本只作奉。後人加亻。此以俸爲奉之本字。誤。

六至僦。案費鳳碑殘句有僦字。與則德協韻。蓋卽宿離不貸之貸。義與貳同。此作貳。誤。

八未氣。刊本訛氣。據靈臺碑神靈精氣句改。

九御驃。刊本訛驃。據校官碑驃章南昌句改。

十遇柱。注。郙閣頌。饑源漂疾。橫柱於道。義作注。案柱注二字通用。有集韻可證。此以柱爲注。仍隸釋之訛。

十一暮錮。注。鄭固碑呂疾錮辭。義作固。案錮疾二字。漢書賈誼傳亦有之。此云義作固。仍集古錄之誤。

十二霽隸。案漢碑隸字皆从柔。無从隶者。此載王純碑隸字从隶。誤。

十三祭滿。注。陳球後碑蓋周存六代。媯滿繼虞。建國于陳。卽汭字。案以左傳、史記考之。本書上聲緩韻釋滿爲滿是也。此作汭。誤。

衛。案李翊碑。衛侮鎮戎。衛卽禦字。本書上聲作禦是也。此作衛。誤。

十四泰沛。注。郙閣頌。波濤滂沛。義作霈。案廣雅滂滂沛沛流也。此云義作霈。誤。

十九代再。案仲秋下旬碑。嘉再卓然。再卽稱字。有玉篇可證。此作再。誤。

差。案景君碑陰濟北差平。差卽漢書地理志茬字。此作在。誤。

二十五願券。案魏元丕碑施舍弗券。券卽惓字。从力。不从刀。本書線韻釋作惓是也。此作券。誤。

二十八翰艱。案唐扶頌。黔首艱康。艱卽歎字。本書平聲歡韻釋作歎是也。此作歎。誤。

二十九燠。注。魯峻碑。燠矣的的。三字俱易火以日。案山海經。燠鵠國在崑崙墟。廣雅。的。明也。注。的。音的。

燠的二字俱有所出。此云易火以日。仍隸釋之誤。

筭。案綏民校尉熊君碑殘句有筭字。依文義卽美字。此作筭。誤。

三十諫闌。案戚伯著碑。調闌沛士。管卽官字。本書上平聲歡韻釋作官是也。此作宦。誤。

三十六效敷。刊本訛敷。據孔龢碑政敷稽古句改。

三十七號疏。注。獨柳子厚鐃歌屈蠶猛云云。案蠶爾雅作蠶。唐人避太祖諱作蠶。或作蠶。或作蠶。音黃練切。與疏顯二字無涉。

四十禡赦。刊本訛赦。據魏上尊號奏大赦天下句改。

四十一漾掠。案周憬功勳銘。掠帥壯夫。掠卽掠字。此作將。誤。

四十二宕臧。注。臧。當作藏。案臧字古作臧。此以臧爲誤字。失考。

四十九宥疚。注。四九。刊本闕此二字。據碑目第四十九袁良碑補。

五十五豔定。注。隸釋云。定字。刊本定訛定。今改。

襜。注。外黃令高君碑。刊本脫令字。據碑目增。

卷六入聲

一屋沐。案沐音述。水名也。楊震碑陰有魏郡沐季興。以廣韻通志考之。有沐姓。無沐姓。碑蓋借沐爲沐。

速。案楊統碑。勳速藉矣。繁陽令楊君碑並上絕速。皆迹字。本書昔韻引楊統碑文。從隸釋作迹是也。此作速。誤。

睦。案周憬功勳銘。臚睦不相知。又睦老唱兮。臚人歌。卽臚膊兩字。本書上平聲模韻釋臚字不誤。此以睦爲睦。誤。

況。注。外黃令碑東海況基人。案況基二字出魯相孔廟殘碑。此云外黃令碑。誤。與上平聲之韻同。

勖。注。鄭固碑忠呂自勖。義作愶。案勖卽勖字。此作愶。誤。

三燭續。案度尚碑續莫匪嘉。續卽績字。此作續。誤。

五霞來。注。獨柒字鄙俗無它訓。案柒木見山海經。柒里見管子。柒十七見墨子。柒縣、柒渠、柒溪見水經注。此以爲鄙俗。非。

鬻。注。郭旻碑洪纖鬻鬼。義作必。案古文尚書攸受休畢。畢作鬻。說文。一之日鬻發。鬻作畢。鬻畢二字通用。此以鬻作必。仍隸釋之誤。

叟。刊本訛賈。據嚴訢碑發憤受叟改。

十月越。刊本訛赶。字據孔羨碑。遐夷越險阻而來賓句改。

十二曷剛。案吳仲山碑約身剛已。剛卽彫字。有玉篇集韻可證。此作剛。誤。

十三末耒。案李翊夫人碑三五耒兮。衰左姬。卽七字。此作末。仍隸釋之誤。

沫。刊本訛沫。據殷阮碑祠碑揚波跳沫句改。

十八藥縛。刊本訛縛。今改。

的。注。魯峻碑曉爽的的。三字俱易火以日。刊本脫火字。據去聲換韻注增。

杓。案楊君后門頌。奉脛承杓。杓字當依史記天官書、漢書天文志注音標。列平聲宵韻。此編入藥韻。誤。

二十陌畢。注。孫叔敖碑收九畢之利。去水從省。案畢即皐之俗體。後漢書馬援傳注。謂成纂丞印皐字爲四下羊。顏氏家訓亦云。皐分澤外。世俗書也。此碑畢字與苑鎮碑畢字韓勑碑陰畢字相近。當列下平聲豪韻。蘇釋以爲澤字省文。此因編在入聲陌韻。並誤。

二十二昔亦。刊本訛亦。據郙閣頌亦莫礙象句改。

易。注。義皆作奕。案李翊碑奕世載德。本作奕。不作易。楊震夏堪二碑又正用易字。此云義皆作奕。並誤。

辟。注。費鳳別碑諸姑咸辟踊。義作辭。案文義以辟爲辭。與辭無涉。此仍隸釋之誤。

二十三錫。殼。案馮煥詔掩卒擒殼。殼即殼字。此作擊。誤。

二十四蘊。識。注。樊毅脩華嶽碑周禮識方字。案爾雅蘊黃蔭。夏小正作識。顏氏家訓作蘊。蓋識蘊二字通用。

二十五德。勒。案楊統碑勒銘鴻勳。勒即絜字。說文。絜刻也。碑蓋以勒爲絜。又易刀旁爲力旁。此作勒。誤。

二十六緝。邑。刊本訛邑。據韓勑碑復顏氏开官氏邑中繇句改。

二十九葉。葉。注。郭輔碑葉葉昆嗣。義作葉。案葉即辛字。有類篇可證。此作葉。誤。

三十二洽。柙。注。音洽。案集韻柙梷。本名亦作合昏。柙與合同音。當列二十七合韻中。此音洽。編入洽韻。誤。

附字

卌字。注。德惠攸長。案攸。史記作脩。容齋隨筆引史記亦同。此本張徽所錄始皇碑文。攸即脩之省文。張表碑雅藝攸載。畫壽碑攸春秋可證。又每稱年者輒五字一句。非也。刊本脫一字兩字。又嘗見泰山詞石本則書爲廿有六年。刊本訛詞。卌訛世。並據容齋隨筆增改。

四庫全書考證卷二十

經部

六藝綱目

隸辨

重修廣韻

六藝綱目　元舒天民撰　舒恭注　趙直中附注

卷上

六藝之學。五禮、六樂、五射、五御、六書、九數。原本脫五御二字。據周禮增。

五禮祀昊天詞條。某敬拜皇天之祇。見大戴禮公符篇。地示人鬼二詞未聞。案大戴禮公符篇。敬拜皇天之祇下有云。薄薄之土。承天之神。興甘風雨。庶卉百穀。莫不茂者。旣安且寧。維予一人。某敬拜下土之靈。皆漢昭帝冠辭也。此旣以皇皇上天云云爲祀昊天之詞。則亦當以薄薄之土云云爲祀地之詞矣。不得謂地示與人鬼俱在所未聞。附識。

四方百物所祭之牲條。祭山曰賁。原本脫此府。據爾雅改。

冬見曰遇條。曲禮曰。天子當扆而立。諸侯北面而見天子曰覲。原本曲禮訛儀禮。疏。今改。

六樂唐堯之樂條。高帝六年。改大韶爲大始。原本六訛四。據漢書改。

五射發而不中條。服不氏以旌居之而待獲。原本之訛正。據周禮改。

卷下

六書。蘭蕙之類。上形下聲。案蘭蕙。周禮疏作莖蘂。

問聞之類。內形外聲。案問聞。周禮疏作閨聞。

隸辨　長洲顧藹吉撰

卷一平聲

支韻支注。從手持半竹。原本持訛從。據說文改。

佳韻祟注。燒柴燔燎以祭天神。原本柴訛祟。據說文改。

卷二

陽韻蘊注。藏也。蘊、藴冬也。原本複衍藴字。又藴藴二字互倒。並據說文刪改。

卷三上聲

海韻毀注。改從支。原本支訛久。據說文改。

獮韻睫注。曹全碑陰。原本碑陰二字互倒。今改。

卷四去聲

暮韻莫注。莫。日且冥也。原本且訛旦。據說文改。

卷五入聲

麥韻蕢注。周易疏義。蕢。深也。原本疏義二字互倒。據六書通改。

卷六

偏旁久注。象人兩股。原本股訛脛。據說文改。

夾注。從大象兩亦之形。原本脫形字。據說文增。

卷七

碑考韓勑後碑。金石錄作韓明府孔子廟碑。案孔子廟三字。郭宗昌金石史作叔節修孔廟禮器七字。

孔宙碑陰。以門生故吏名五篆字題其上。凡三列。六十二人。案六。楊用修金石古文作四。

魯峻碑。熹平二年。案二。郭宗昌金石史作元。

卷八

周公禮殿記。鍾會於魏咸熙元年始入蜀。原本魏訛晉。據輿地碑目改。

重修廣韻　宋陳彭年等增修

卷一

上平聲一東鶬字注。鶬鶊鳥名。又美形也。出廣雅。案今廣雅無此文。

鋼字注。又直冢、直柳二切。案漢書地理志。汝南鋼陽縣。孟康曰。鋼音紅反。春秋左氏襄四年傳。釋文。後漢書陰識傳注。鋼音紅。皆用漢書孟康紅反之音而失其紅反二字也。此存直柳一切。并收鋼字入上聲有韻。蓋承其誤。

中字注。漢書藝文志有宰中周著書十篇。案今藝文志無此語。唯高惠高后文功臣表有清簡侯室中同。史記高祖功臣侯年表作清簡侯室中同。集解徐廣曰。室一作窒。索隱曰。室中姓見風俗通。而水經河水注亦云。漢高帝八年封室中同於清。

蟲字注。有曲成侯蟲達。刊本達訛逵。據漢書高后文功臣表改。又案史記高祖功臣侯年表作曲城侯蟲逢。索隱引楚漢春秋作夜侯蟲逢。

柊字注。又齊人謂椎爲柊楔也。案此句出方言。今方言與周禮考工記、禮記玉藻、並作終葵。廣雅又作終揆。此作柊楔。本之玉篇。

涫字注。縣名。在酒泉。案漢書地理志、後漢書郡國志。酒泉郡下並作樂涫縣。此訛涫爲涫。蓋承玉篇之誤。舊唐書又作樂綰。

豐字注。鄭公子豐之後。案左傳公子下當重一子字。

公字注。季武子庶子公沮。案沮左傳作鉏。

鴻字注。衛大夫鴻聊。案左傳聊作駢。

蓬字注。周割巴州之伏虞郡於此置蓬州。案隋地理志。巴州安固縣。後周置蓬州伏虞縣。梁置曰宣漢。及置伏虞郡。開皇初郡廢。十八年改焉。則伏虞爲郡時不得屬巴州。此誤。

三鍾鬴字注。革乾也。刊本革訛牽。據顧炎武本改。

四江江字注。爵封于江陵。案漢書地理志。汝南郡安陽侯國。應劭曰。故江國。今江亭是。後漢書郡國志。安陽陽有江亭故國。蘇姓。左氏僖二年傳注。江國在汝陽安陽縣。此誤。

涇字注。又音經。刊本經訛陘。據顧炎武本改。

戄字注。駟氏戄。案左傳昭十九年傳作駟氏聳。說文引左氏作戄。五从心。雙省聲。

五支枝字注。楚大夫枝如子弓。案弓左傳作躬。

鄧字。案鄧隔本一字。襄七年三傳作鄧。說文作隔。此誤分爲二。九經字樣及集韻合之爲是。

離字注。孟軻門人有離婁。案趙岐孟子注。離婁黃帝時人。與此異。

蠡字注。匈奴傳有谷蠡王。刊本王訛也。據漢書改。

鄧字注。鄧城名。在北海。刊本北海二字互倒。案後漢郡國志。北海國都昌縣注。左傳齊遷紀之鄑城。地在縣西。今據改。

犨字注。羊名。臟皮可以割黍。刊本黍訛黍。據說文改。

智字注。亦作瞞。刊本瞞訛瞞。據玉篇改。

六脂鈚字注。犂館別名。刊本館訛舘。據集韻改。

汙字注。具汙山。案汙山海經及莊子徐無鬼篇作洢。

濱字注。水名。在常山郡。案地理志及水經注。常山郡無濱水。愚是泜滋二字之誤。

醽字注。醽淫醽久雨。刊本醽並訛淫。案疾資切一紐內不應有兩淫字。今據玉篇改。

尸字注。奉有尸佼。刊本佼訛伎。據漢書藝文志、後漢書宦者呂強傳注、隋書經籍志改。

鄭字注。鄭丘地在陳留。案鄭二傳皆作蒡。後漢郡國志、陳留郡外黃縣有蒡丘聚。

蠬字注。蠬蜃。刊本蜃訛蜃。據山海經西山經改。又案西山經無一首三身句。惟北山經云。渾夕之山有蛇一首兩身名曰肥遺。見則其國大旱。此蓋合兩條爲一。

麋字注。麋麀麚。冬至解其角。案冬至角解。是麋非麀。詳見御製。俱各書承訛已久。此又拘于聲韻。姑仍其舊。

七之其字注。陽阿侯其石是也。案阿。史記及後漢書俱作河。

八微肥字注。左傳有肥義。案肥義趙武靈王時人。見戰國策及史記。此誤。

鼩字注。如鳥。人面一足。刊本鳥訛鼠。據山海經改。

九魚魚字注。宋公子魚。案左傳當作宋公子子魚。

盧字注。周威王時。案水經盧江水篇注引盧山記作周武王時。

十虞榆字注。方言。墳榆培塿埰塬垄壠。案方言埰作采。無垄字。

鄅字注。漢鄅縣。今鄅城是。隋改作鄅州。案漢無鄅縣。元和志鄅州。漢爲上郡雕陰縣之地。後魏爲鄜州。大業初復爲上郡。武德元年復爲鄜州。此誤。

扶字注。公羊傳曰。扶寸而合。注云。側手曰扶。案今公羊傳作膚寸而合。注作側手曰膚。唯尚書大傳作扶寸而合。與此同。注云四指爲扶。音膚。

陽字注。陽陵澤名。案周禮、淮南子、說文、風俗通義並作楊紆。爾雅作陽陵。呂氏春秋作陽華。地理志作揚紆。漢書嚴助傳注作楊汙。

十一模壺字注。漢有諫議大夫壺遂。案漢書百官志。武帝置諫大夫。世祖以爲諫議大夫。壺遂乃武帝時人。不應有諫議大夫之名。此誤。

鹽字注。陳楚人謂鹽泡爲鹽。出方言。刊本鹽訛鹽。今改。又案方言無此句。

屠字注。左傳曾有屠岸賈。案屠岸賈見于史記、漢書。而左傳無之。此誤。又古今人表作岸賈。

塗字注。漢諫議大夫塗惲。刊本惲作禪。案兩漢無塗禪。唯漢書儒林傳及後漢書賈逵傳有塗惲。禪字明係惲之訛。今據通志氏族略改。又議字亦衍。

鸛字注。鸛鸛。刊本鸛訛鸛。據爾雅改。

盧字注。孟子有屋廬子。著書。案盧、孟子作廬。

烏字注。齊大夫烏枝鳴。刊本烏訛鳴。據左傳改。

鶴字注。俗謂之掏河也。案掏。爾雅注作淘。

十二齊趧字注。趧韇。四夷樂也。案趧韇。周禮作韎韇。

西字注。日在西方而爲棲。刊本棲訛西。今改。

犀字注。又姓。秦有犀首。案史記。犀首者。魏之陰晉人。名衍。姓公孫氏。司馬彪曰。犀首。魏官名。若今虎牙將軍。此作秦。誤。

𠬝字注。水涯所止爲𠬝丘。案𠬝。爾雅作泥。

繫字注。枕繫梅。刊本枕訛枕。據爾雅改。

圭字注。孟子六十四黍爲一圭。十圭爲一合。案今孟子無此語。

十三佳甄字注。甄甄。刊本甄訛魏。據廣雅改。

十六咍𨻰字注。𨻰方衞公。案呂氏春秋公下當有子字。

嫁字注。十薺曰嫁。案此書五旨稑字下引風俗通稑生垓。垓生壤。壤生溝。此云十薺爲嫁。未詳所出。

濊字注。濊水名出蜀。案說文濊水出蜀汶江徼外。東南入江。从水。我聲。漢地理志濊訛作濊。師古注。音戟。然徐鍇說文繫傳云。漢書俄出汶江縣徼外。偶和反。則知徐所見之漢書。仍不誤也。此襲師古之謬。

十七眞歌字注。秦穆公時有九方歅。刊本脫九字。據說文增。

人字注。吳有行人儀。案行人儀見于禮記。若國語有行人奚斯。無行人儀。

蒼字注。君一名牛藻。葉大。刊本訛蒼牛。似藻而葉大。今改。

𨻰字注。馬陰淺黑色。案爾雅陰白雜毛曰𨻰。注。陰淺黑蓋謂淺黑爲陰也。此刪去白雜毛三字。而以陰淺黑三字釋𨻰字。是又誤會陰字義矣。

二十文敏字注。摩也。刊本也訛上。據玉篇改。

潰字注。一云在美陽。案春秋莊四年左氏傳。除道梁溠注云。溠水在義陽厥縣西東南入溳水。此美字係誤爲使耳。此據漢書恩澤侯表及百官表。

義字之訛。

鼓字注。以鼖鼓鼓軍事。刊本下鼓字訛掌。據周禮改。

鶤字注。春鶤鶡。刊本鶤上衍鶤字。據爾雅刪。

二十二元甄字注。在草曰蜥蜴。刊本草訛州。據說文改。

蜴字注。禁原蠑。刊本禁訛榮。據周禮改。

譚字注。孟子曰。故譚譚而來。案今孟子譚作源。此據說文。

媛字注。嬋媛枝相連引。刊本嬋訛嬋。案張衡南都賦垂條嬋媛。注。嬋媛引也。今據改。

藩字注。蘋茺葉如韭。案茺。爾雅作沈。又爾雅疏。一名蘋。一名蔣。此云蘋茺。誤失其讀。

二十三魂蹶字注。蹶于不可知也。案此語本說文。今說文蹶作昆。

二十五寒圜字注。出字書。案圜字見周禮春官司巫職。

安字注。武德年討平王世充改爲安州。案隋書地理志安陸郡西魏置安州總管府。則不自唐始也。此襲。

檀字注。太公爲灌檀宰。案檀。博物志作壇。

二十六桓𢿱字注。周書曰尙𢿱𢿱。案𢿱。今本尙書作桓。

鐇字注。竹名。出南嶺。案南嶺係嶺南之訛。

鄆字注。邪婁之邑也。刊本婁訛鄆。據公羊傳改。

𨻰字注。𨻰兜。四凶名。古文尙書作𨻰。刊本𨻰訛𨻰。據顯本改。

繫字。案繫集韻作𦀚。與此注合。

二十七𨻰𨻰字注。有江東𨻰𨻰。案𨻰。漢書作𨻰。

二十八山𨻰字注。齊景公勇臣成𨻰。案今孟子作成𨻰。此據說文。

卷二

下平聲一先𢿱字注。縣名。在東萊。又𢿱字注。布名。案說文有𢿱字。無𢿱字。𢿱字注。胡田切。布出東萊。是布以縣得名。非縣以布得名也。顏師古于漢書地理志𢿱縣下注云。𢿱音壓。要與說文不背。自玉篇于𢿱字注云縣名。于𢿱字下注云布名。廣韻因之。于是𢿱縣之𢿱與𢿱布之𢿱。始分爲兩字。諸史地志于東萊之縣或有作𢿱字。或有作𢿱字者。尤爲無據。

田字注。釋名。土已耕者曰田。刊本脫名字。今增。

佃字注。乘車佃卽輦車。古卿車也。刊本卿訛輕。據左傳注改。

𢿱字注。𢿱部。棺中笭牀也。刊本笭訛霸。據左傳注改。又案𢿱部。左傳作𢿱柎。此據說文。

玆字注。何故使吾水玆。刊本吾訛君。據說文引左傳改。

二仙便字注。漢有少府便樂成。案師古曰。杜周傳作史樂成。霍光傳作使樂成。故當姓史。或作使字。而裘

蠻字注。沙蟲也。刊本蟲訛蟲。據博雅改。

𨻰字注。𨻰額。刊本訛𨻰𨻰。據顯本改。

𨻰字注。𨻰也。案方言𨻰謂之𨻰璇。此𨻰字當作𨻰。

鄄字注。邾婁邑名。刊本婁訛鄆。據公羊傳改。

𢿱字注。古縣名。案地志𢿱俱作𢿱。兩漢屬河南。晉屬滎陽。

三蕭𨻰字注。輕薄。刊本輕訛𨻰。據顯本改。

𨻰字注。晉楊氏大夫𨻰安。刊本楊訛陽。據昭二十八年傳改。

四宵𨻰字注。我歌且𨻰。案𨻰今詩作謠。

五肴𨻰字注。鷄鳴𨻰𨻰。案𨻰今作膠。

茅字注。前茅慮無明。案今左傳無明字。此衍。

𢿱字注。𢿱有三枝。案今詩𢿱作苞。枝作蘖。此據說文。

六豪𨻰字注。隋改爲州。案唐書地理志𨻰州初作豪。元和三年改從豪。與此同。元和郡縣志隋開皇二年

爲豫州後誤去水元和三年又加水焉又與此異

整字注前高後下丘名案整爾雅及詩傳俱作庣

蹙字注吳主四子名字愆也刊本訛作吳主四子字名也據吳志裴注改

巖字注平巖山名在齊出地理志案漢書地理志詩曰遭我虖巖之間兮注巖山名也字或作嵒亦作巖

此云平巖山名不知何據

七歌識字注識以諡我案毛詩作假以盜我

八戈聽字注聽題縣名案漢地理志屬清河不屬涿郡此誤

桎字注桎梏庶李案桎爾雅作座

儀字注儀恒擬貌案恒顧本作個下同

九麻毆字注以手收除刊未脫手字據顧本增

毆字注鄭公孫毆案毆左傳作段此據說文

秅字注周禮云聘禮曰案此周禮象胥注所引聘禮也刊本云字當作注

攸字注歈攸狗歈姬也刊本訛攸攸狗歈姬也據海篇改

十陽庠字注商曰庠周曰序案虞有上庠下庠則虞亦名序夏有東序西序則夏亦名序若殷曰序周曰庠則孟子語也此據說文

梁字注子孫奔晉以國爲氏案春秋梁亡在僖公十九年而左傳桓三年晉有梁宏閔二年有梁餘子養僖八年有梁山崩則晉固先有梁氏矣又案東觀漢記先與秦同祖別封于梁與此之周平王封其少子者異

房字注秦爲房陵郡案漢地理志漢中郡秦置統房陵則房陵在秦時未嘗爲郡此誤

蹝字注蹝口蹝案方言跪謂之蹝蹝注今江東人謂長跪曰蹝蹝此誤刪蹝字

邳字注縣名在沛郡案漢地理志沛郡之縣作芒

牀字注遲于牀下案今易作巽在牀下

搶字注刻畫傷盜謂之搶案搶非能傷人者集韻類篇及通鑑釋文辨誤俱作刻木惟五音海篇與此同

十一唐唐字注隋爲顯州貞觀改爲唐州案舊唐書地理志唐州隋淮安郡武德四年改爲顯州五年又分置唐州貞觀九年改顯州爲唐州此同元和郡縣志

堂子注堂楚邑大夫五尙爲之案堂左傳作棠五作伍唐石經初刻作五風俗通作堂

棠字注夫溉奔楚爲棠谿字案溉左傳作棠棠作堂

當字注蓋取燒當羌以名之案唐書地理志以地產當歸故名與此異

隥字注耳下池也刊本脫池也二字據顧本增

獻字注穀不升謂之獻案博雅四穀不升曰獻穀梁傳又作康

荒字刊本訛亢案說文从川亡聲今據改

鵗字注鵗鴺鵗也刊本錫訛錫據博雅改

驥字注決驥馬旋毛在脊上案決爾雅作闋

忼字注映忼狼戾刊本忼訛快據集韻改

十二庚侊字注侊飯不如壺飧案侊國語作觥飧作飱又韋昭曰觥大也與此據說文云小兒者異

平字注白狄魄子案漢地理志遼西郡肥如縣應劭曰肥子奔燕燕封于此也此魄子當是肥字之誤

又武德初爲平州案晉書地理志漢末公孫度自號平州牧平州初置以慕容廆爲刺史則不始于唐也

槃字注漢有槃敞期案槃敞期見莊子非漢人也此誤

笔字注女媧造笔案造禮記作之

衡字注衡魯公子刊本子訛字案左傳注公衡成公子今據改

毅字注一曰窒毅案訛文作窒毅

十三耕閎字注漢有閎孺案史記正義曰閎名也孺幼也則閎非姓

玎字注又齊太子伋謚玎公案伋謚又見十五青丁字下

埩字注魯城北門池也案顧炎武曰公羊有爭門是門以水名省文作爭解

彌字注弓弱皃案訛文作弓弦皃與此異

十四清威字注後爲南秦州梁廢帝改爲成州案魏地理志南秦州正始初置隋地理志後魏曰南秦州西魏曰成州元和志魏置仇池鎮又改爲郡梁改曰秦州齊廢帝改爲成州語各異

聲字注蔡大夫聲子案左傳聲子楚大夫非蔡大夫也此誤

名字注春秋說題辭云刊本題辭字據古微書增

并字注魏復置并州案晉地理志漢武帝置十二州并州依舊名不改

鞏字注一輪車刊本脫一字據說文增

十五青鶴字注鶴鶴烏也案鶴顧本作鷗

鼎字注孝廉郎終軍識之案水經注識豹文鼠者乃寶攸非終軍也此承郭璞之誤

冥字注漢有冥郡爲丞相史刊本脫史字據漢書儒林傳增

十六蒸陵字注漢有高陵顯案史記漢書俱作高陵君顯張晏曰名顯封于高陵

乘字注漢有乘昌爲賁蠻侯案乘漢書功臣表作革

拼字注拼馬壯吉案拼今易作拯說文云拼又作揜徐鼎臣曰今俗作掩非李登聲類又作丞

興字注爲白馬氐之地刊本氐訛瓦據元和志改又梁爲興州案隋地理志東益州梁爲武興蕃王國西魏改爲興州

𨻰字注在吳興孫權射虎處。案吳志權將如吳射虎于𨻰亭則不得在吳興也。興字當是郡字之訛。元和志云。𨻰亭在丹陽郡丹陽縣東四十七里。

十七登朋字注。武王說箕子之對賜十朋也。案今書無此語。

十八尤優字注。史記楚賢臣優孟。案史記。優孟者楚之樂人也。索隱曰。優者。倡優也。此以爲賢臣姓優者誤。

㠯字。刊本訛㠯。據說文改。注同。　又㠯桭。今書作山檳。古史作山桭。徐鼎臣曰。說文無㠯字。今尚書只作山桭。蓋古文省弓而後人因之。

遁字。案漢地理志注。師古曰。古遁字。此誤分爲兩。集韻合之者是。

轘字注。轘轅。載喪車。案集韻載麥三箱車。或說載喪車者非。

州字注。五黨爲州。刊本五訛吾。據周禮改。

蟋字注。蟋蟀。蟀。刊本蟋訛蟋。據爾雅改。

丘字注。孟子。齊有曼丘不擇。案今孟子無此文。　又列仙傳有浮丘公。案古浮包字同。公羊傳盟于包來。左氏作浮來。浮丘伯見漢楚元王傳。而鹽鐵論作包丘子。是浮丘公與上所引苞丘先生同爲一人也。

又齊有勇士苞丘訢。刊本訢訛訴。據越絕書改。又案吳越春秋作椒丘訢。博物志作蕃丘訢。俱與此異。下引蔡丘欣喪馬淮陽。亦人同字異也。

求字注。漢有求仲。刊本仲訛伸。據羣輔錄改。

蓋字注。榆人蓋。案齊民要術二月。榆莢收乾可作醬。此人字當莢字之訛。顧本作榆子。

繆字注。繇千累。案說文。繆。枲之十絜也。後武彪切之繆字下亦引之。此千累當是十絜之誤。

十九侯侯字注。曹有豎侯氏孺。案左傳作曹伯之豎侯孺。

繳字注。再染曰繳。三入成纁。案爾雅。再染謂之赬。注。染亦考工記。三入爲纁。五入爲緅。注。染纁者三入而成。又再染以黑則爲緅。此誤會鄭注刪去以黑則三字。以致顚倒纁緅之序。

椒字注。夜戒守有所擊也。刊本擊訛繫。據說文改。

二十一侵尋字注。八尺曰尋。刊本八訛六。據周禮地官注及說文改。

鄠字注。有周大夫鄠肸。刊本肸訛肝。據左傳改。

藏字注。酸漿草也。刊本漿訛將。據爾雅改。

㪅字注。㪅鄠。古國名。案㪅。左傳作斟。此據汲郡古文。

二十二亞鄭字注。鐔城縣名。刊本鐔訛潭。今改。　又案漢地理志及說文城俱作成。此與淮南人間訓、山海經、水經注同。

南字注。六國時有南公子著書。案漢書項籍傳注。服虔曰。南公。南方之老人也。藝文志南公三十一篇。六國時陰陽家亦無子字。　又古有善暴背于南桀之下者。刊本脫下字。今增。

鏞字注。矢人豈不仁于鏞人哉。案鏞。孟子作函。下同。

淦字注。吉州有新淦縣。水所出入湖。案漢地理志。豫章郡新淦。應劭曰。淦水所出。此水字上脫淦字。

二十四𤼈字注。一曰屋梠也。刊本梠訛柏。據說文改。

二十六咸變字注。狡兔。刊本兔訛鼂。據說文改。

卷三

上聲一董𤼈字注。龍𤼈。刊本龍訛龍。據集韻改。

𤼈字注。其飛也𤼈。刊本脫𤼈字。據爾雅增。

二腫𤣥字注。又直柳切。案𤣥字無紂音。此沿俗本左傳注之誤。

𤣥字注。𤣥𤣥勸也。刊本勸訛勤。據方言改。

慈字注。蘭蘠也。刊本訛蘭蕩也。據博雅改。

四紙𢿱字注。羊相𢿱。刊本𢿱訛𢿱。據說文改。

姬字注。既姬嬉於幽靜。刊本嬉訛嬉。據說文改。

蕓字注。皆大夫蕓伯。案蕓伯周大夫。非晉大夫也。此誤。

㑊字注。狹溝而㑊我。案狹國語作夾。

蓴字注。瀹蓴。刊本瀹訛蒸。據爾雅改。

頰字。刊本訛頗。據說文改。

五旨机字注。族薗之山多松柏机桓。案中山經作𣏟𣏟之山。

𤞷字注。兔豫而蛇尾。刊本兔上衍如字。據玉篇刪。

雍字注。又辛雍。辛夷別名。刊本雍訛雍。據本草改。

誅字注。累述前人之功德。刊本累訛櫑。據釋名改。

嬾字注。愚嬾多態。刊本愚訛患。據玉篇改。

六止市字注。宰市之治教。刊本市訛市。　又曰昃而市。刊本昃訛側。並據周禮改。

洹字注。江有洹。案洹。毛詩作汜。此據說文。

偕字。刊本訛待。據說文及玉篇改。　又注有所望而往。刊本有所訛看朔。今改。

十字注。晉康公庶子士貞之後。案史記晉無康公。此不知何據。

糅字注。說文引詩曰。不糅不來。案此爾雅釋訓文。毛詩無之。　又从來矣聲。刊本从訛以。據說文改。

胏字注。食乾胏。案易經食作噬。

八語女字注。女者如也。案此語見博雅及釋名。此云禮記。誤。

苴字注。苴藤胡麻。刊本藤訛趙。據玉篇改。

所字注。漢有諫議大夫所忠。案所忠見於漢貨食貨志、郊祀志、及石慶傳、司馬相如傳。俱不言爲何官。又

百官表有諫大夫無諫議大夫。此不知何據。

楚字注。趙襄子家臣楚隆。刊本趙訛藤。據左傳改。

鑲字注。飤牛笠。刊本飤訛飲。據說文改。

去字注。从大厶也。刊本厶訛口。據說文改。

九嶷雨字注。冂象雲。刊本冂訛門。據說文改。

舞字注。帝俊八子。刊本俊訛後。據海內經改。

鑿字注。華陽國志曰。刊本脫陽字。據隋書經籍志增。

十姥五字注。有五奢。案五左傳作伍。　又楚昭王時有五參。案國語無此人。

塢字注。戴延之西征記曰。刊本脫之字。據隋經籍志增。

郎字注。郎郡大守司馬牟之後。案古無郎郡。左傳司馬彌牟爲鄖大夫。此言鄖郡大守司馬牟。未知何據。

䰠字注。案䰠䰠只一字。與本韻䰠字音義俱同。此注引西京記云。抱土含䰠。檢西京雜記並無其文。唯文選西京賦有抱杜含鄂之句。蓋省杜爲土。變鄂爲䰠。而又訛賦爲記。

十一弄啓字注。雨而晝見日。案說文作雨而書姓也。

十五海亥字注。竹有亥唐。案亥唐見孟子。此云戰國策。誤。

十六軫診字注。候脈。刊本脈訛脈。據漢書藝文志注改。

十七準尹字注。齊宣王有尹文子。刊本宣訛定。據漢書藝文志改。

胸字注。漢胸䏰縣名。案漢地理志胸作朐。師古曰。音劬。此據說文。

十八吻蠜字注。無勇蠜之。案蠜左傳作醫。

二十一混混字注。春秋作混沌。案沌。今春秋傳作敦。

二十四緩緩字注。候風羽出淮南子。案齊物訓綄作俔。

二十八獮戩字注。八元名。案左傳元當作凱。此誤。

晉字。刊本訛晉。據漢書術藝傳及北史江式傳改。

鱄字注。魚名美也。案呂氏春秋魚之美。洞庭之鱄。此名也二字。當是之者二字之訛。

二十九篠磟字注。石垂貌。刊本石訛豹。據玉篇改。

三十小趙字注。簡襄始大。列爲諸侯。案趙簡子襄子未嘗爲諸侯。此誤。

旐字注。帛全幅長八尺曰。案曰上當有釋名二字。此脫。

矯字注。晉大夫矯父。刊本父訛文。今改。又案後漢書矯慎傳注。風俗通曰。晉大夫矯父之後。然左傳無此人。此誤。

蟜字注。後漢有蟜慎。案蟜。後漢書作矯。

三十二皓寶字注。地不愛其寶。刊本愛訛藏。據禮記改。

三十四果輝字注。車脂鍛。刊本鍛訛角。據玉篇改。

火字注。河圖挺左輔曰。刊本挺訛挺。據孫毅古微書改。

三十七溝暘字。案史記漢書俱作溝。

軌字注。轎軌輒也。刊本轎軌訛軌軌。據博雅改。

三十八梗。猛遇達。晉大夫猛獲之後。案宋有猛獲。非晉大夫也。此誤。

四十靜鉼字注。祭五帝則供鉼金。案此爾雅註語也。鉼金謂之鈑。周禮正作金鈑。

四十二拯殑字注。殑殣欲死也。刊本殑訛殣。據集韻改。下同。

四十四有九字注。背偕縣人姓九百名里。案古無偕縣。此疑誤。

媜字。刊本訛頓。據集韻改。

糗字注。舜飯糗茹草。刊本飯糗二字互倒。今改。

員字注。秦大夫員犯。案員犯晉大夫。非秦大夫。且員亦非姓。此誤。

鯛字。案鯛音紂紅反。不音紂。此誤。

四十五厚筍字注。筍屬。縣名。案筍屬。晉書作勾漏。此從漢地理志。

䟽字注。馬搖銜走。案䟽字僅見于公羊傳。何休註云。捶馬銜走也。此蓋以捶訛搖。又互倒捶馬二字。

鰍字注。漢有鰍生。案索隱謂小魚。則非姓也。臣瓚謂楚漢春秋生本姓解。則亦非鰍姓。

四十八感歌字注。菖蒲菹也。案此係左傳注語。釋文。歌。在感反。正義。齊邴歌。舟公父歌。其音爲觸。說文。歌。

嗑氣怒也。从欠。獨聲。玉篇。懾。徂感切。菖蒲菹也。然則傳之呂歌字合作懾。而唐人已誤作歌矣。

五十琰染字注。石勒時有染閔。案晉書染作冉。

五十五范鋟字注。東京賦云。金鋟鑠錫。刊本東訛西。據文選改。

卷四

去聲一送簽字注。杯簽名。刊本簽訛簽。據玉篇改。

五寘柢字注。肉机。刊本机訛機。據方言改。

埳字注。坫堂隅可庋物也。刊本坫訛玷。庋訛致。並據禮內則注改。

彼字注。子西彼哉。案彼論語作彼。此據說文。

䟽字注。舜去天下如脫敝䟽。案孟子作舜視棄天下猶棄敝䟽也。

六至轡字注。周有轡荒。刊本周下衍禮字。據昭二十二年傳刪。

鞘字注。杠絲名。刊本絲訛縣。據說文改。

壘字注。小兒多詐僧。刊本兒訛冬。據方言改。

棄字注。說文作棄。刊本棄訛菜。今改。

輩字。刊本訛巖。據玉篇改。

泗字注受泲水東入淮刊本泲訛沛據說文改

證字注易名刊本易訛日據顧本改　又曳也刊本曳訛申據釋名改

譽字注出漢書王子侯表案王子侯表無譽侯惟功臣表有澧淸侯參此誤

七志姞字注謂之女姞刊本姞訛誌據顧本改

蓍字注上不蓍于凶德案蓍尙書作忌

八末魏字注改置魏州案元和志周大象二年于貴鄉縣東界置魏州隋能爲武陽郡則魏州之名不始于唐也此似疏

既字注吳王夫既之後案吳王夫既當作吳夫既王然左傳既作槩前十唐都引之又作漑

九御豫字注荆河惟豫州刊本惟訛爲據尙書改　又後魏置司州此云後魏置誤

和志魏陳留王以司隸校尉所掌置司州此云後魏置司州刊本司訛同據張士俊本改又案元

十遇芋字注廣雅云案廣雅無此語雅當作志郭義恭廣志云芋凡十四種君子芋魁大如斗青邊芋旁巨芋車穀芋魁大子少雞子芋色黃與此所引微有不合其以魁大如斗訛作大如斗魁者尤謬

十一暮泝字注泝斗案泝博雅作溯

步字注昏有步揚刊本揚訛場據倦十五年傳改

十二霽第字注今借爲兄弟字刊本借訛今今改

滷字注滷水出汝南新郪案滷漢地理志作鹵

殃字注殃殃殤妖也案博雅殃殃困也玉篇殃殃困極也此殤妖當係極殃之訛

十三祭衛字注魏置朝歌郡刊本脫郡字據元和志增

篋字注巫咸作篋刊本咸訛威據說文改

十四泰會字注周爲防案隋地理志平涼郡會寧縣西魏置會州元和志周保宣二年廢州改爲會防此不言魏置會州則防上當有會字且下云武德初置會州并似會州之名直始于唐者亦疏

膾字注膾弁如星案毛詩膾作會此據說文

十五卦繼字注繼徽乖違刊本徽訛微據集韻改

十六怪怨字注孝子心不若是怨案怨孟子作愬說文又作愬

十八隊背字注棄背刊本棄訛弁案正韻背弁也今據改

對字注漢文以賁對而爲言多非誠對刊本脫以字爲字又多下衍謂字並據說文增刪

十九代戴字注本自宋戴穆公之後案穆字衍蓋因戴武宣穆之句而誤

二十一震仞字注七尺曰仞案仞字詮解不一有作八尺者有作四尺者有作五尺六寸者此據論語及儀禮注

印字注出自穆公子印案此當作穆公子子印

二十三閻郡字注上大夫受郡是也案左傳上大夫受縣下大夫受郡此乃說文脫誤

二十八翰罕字注袍罕縣刊本袍訛抱案漢地理志師古注云其字从本今據改下同

鑾字注巾搦刊本搦訛捫據說文改

三十諫雁字注費用雁者刊本費訛愁據白虎通改

三十二敝敝字注積雪也案積說文作稷

縣字注楚莊王滅陳爲縣縣名自此始也又姓孔子門人縣罪父案左傳劉昚遷于魯縣則夏后氏已有縣之名周書千里百縣縣有四郡亦周初制也又家語縣罪父作縣亶史記索隱以爲縣豐

蹲字注星無雲案玉篇蹲日出也史記封禪書蹲蹲漢書郊祀志作晏溫如淳曰三輔謂日出淸濟爲蹲今字典引說文正作日出無雲也則此星字當是日出二字之誤

三十三線禪字注封禪刊本封訛主據玉篇改

緝字注繁纏鮮支穀緝也案博雅繁聽作繁繂

蠅字注蠅醜蠅案爾雅蠅作扇

三十四嚬頻字注薛綜云低頭聽刊本綜訛琮據吳志改又案西京賦伏檻檻而頻聽注頻低頭也此連引聽字以解頻字誤

三十五笑鵲字注其雄曰鵲刊本鵲訛鵲據爾雅改

三十六效鞄字注持皮案持字係治字之誤

三十八箇軻字注孟子居貧轗軻刊本居訛與今改又案孟子題辭孟子字未聞疏後世或云字子輿云

四十䍦襦字注小兒衣刊本衣訛襦據玉篇改

射字注參連刻注襄尺刊本連訛遠襄訛讓並據周禮注改

四十一漾相字注容相機案相晉書孟觀傳作桐此疑誤

羹字注陳桓子名案左傳陳桓子名無宇玉篇羹後陳公子名

四十三映鏡字注拾遺記穆王時渠胥國貢火齊鏡刊本記訛錄又渠下脫胥字據拾遺記增改

四十九宥窖字注與之石窖之田案左傳無之田二字

五十侯鬻字注形如叀文刊本叀訛車據山海經及文選注改

卷五

入聲一屋鬻字刊本訛鬻據張士俊本改

嗒字注鳥鳴刊本鳴訛名據集韻改

蟀字注蟀聽似蜥蜴刊本蟀並訛蜥據玉篇改

蹲字注吳孫休三子名案吳志注太子名霸次子名翼三子名蹲音如草芥之芥此書于三十七蕩部內載蹲字此復出蹲字無據

獲字注、獲鉛、案獲、爾雅作濩。

隣字注、彭隣、案隣、尚書左傳俱作漢。

帑字注、幡上絲也、案說文、帑、車上衡衣、玉篇、車衡衣也、此絲字當是衣字之誤。

偪字注、偪陽未國、案左傳注、偪陽今彭城傅陽縣也、此云宋國、誤、又穀梁傳偪作傅、古今人表作福。

㮚字注、禮云、鬯臼以楈、刊本禮記札、臼記曰、並據禮雜記改。

淯字注、育陽所織、刊本育訛續、據漢書地理志及說文改。

罐字注、黑砥石、刊本砥訛砥、據張士俊本改。

二沃鏃字注、鏃鋒、矢名、案左傳作僕、此據說文。

三燭鵡字注、鵡鴟鴟鳥、刊本鴟訛頊、今改、又案史記漢書鵡鴟俱屬玉。

鈴字注、磨鏡取鈴、刊本鏡訛銅、據漢書食貨志改。

四慳鞄字、案考工記作鮑。

五質郝字注、郝成山、刊本成訛城、據玉篇改。

嗾字注、嗾嗾、刊本嗾訛就、據集韻改。

六術膳字注、膳、月在乙也、案爾雅膳作橘。

鮮字注、鮮鮋別名、刊本鮋訛鰷、據說文改。

八物胤字注、胤勿切、刊本切訛初、據集韻改。

堀字注、蜉蝣堀閱、案堀毛詩作掘。

十月蹙字注、走之則顛、案呂氏春秋蹙趨則顛、走則顛、此衍之字。

十一沒蔑字注、勒沒切、刊本勒訛蒲、據張士俊本改。

十二葛翦字注、翦破、刊本翦訛妍、據博雅改。

繫字注、若繫蔡叔是也、案繫尚書左傳俱作蔡、漢書作蔡、此據說文。

十三未昧字注、日中見昧、案昧易作沬。

鱀字注、今汝鱀鮠、案鱀尚書作昭、此據說文。

十四黠頡字注、漢頡奚侯、案史記漢書俱作奚頡侯。

十六屑鴃字注、鴃鋪鼓、刊本鼓訛枝、據爾雅釋鳥改。

彌字注、布結切、刊本布訛方、據集韻改。

十七薛楬字注、說文、蘖也、左傳、楬而書之、案說文木部不收蘖字、于楬字下只作桀也、此楬而書之、見周禮泉府、又職金、楬而藏之、職幣、以書楬之、與婦功、物書而楬之、此云出左傳、蓋承說文之誤、至以桀爲蘖、則又因職金注楬蘖之字而誤耳。

嶌字注、說文作嶌、案此處本文嶌字當作嶌、說文作嶌之嶌、从山、㠯聲、今同作一字、更無分別。

十八藥雀字注、雀入大水化爲蛤、案禮記無化字。

鵠字注、雀知太歲之所、案淮南子所下有在字。

蟅字注、天神蟲、案說文神作祉、類篇及作巾。

鑢字注、關東名曰鹵衍、案今方言無此句。

十九鐸驩字注、苑名、刊本苑訛死、據說文改。

彈字注、鳥甞作彈、刊本甞訛曹、據說文改。

二十陌嘆字注、嘆嘆不得語、案嘆嘆、文選作脈脈。

鞠字注、鞠廣、即護田也、案鞠爾雅作澤。

擇字注、擇棘善理堅韌者、刊本韌訛刃、今改。

二十一麥脈字注、說文、目纔視也、案張士俊本纔作邪、今說文作財、玉篇作相視也、類篇引說文又作目略視也。

薜字注、爾雅、山芹、當歸也、案此出張揖廣爾雅、非爾雅也、此誤、又廣爾雅芹作靳。

蛭字注、烏蝎、刊本烏訛鳥、據爾雅改。

二十二昔腊字注、腊縣在臨邛、案下秦昔切不腊字注云、在清河、此誤。

顧字注、大夫以石爲主、刊本石訛社、據說文改。

二十三錫鬲字注、說文作鬲、刊本鬲訛高、據說文改。

檄字注、二尺書也、案後漢書光武紀注引說文云、以木簡爲書、長尺二寸、疑今本說文誤。

二十四職戲字注、說文闕、案禹貢厥土赤埴之埴、經典釋文云、鄭本作戲。

犹字注、婦官也、漢有鉤犹夫人、案漢書外戚傳注、自昭儀以下十四等無鉤犹之號、此誤。

柳字注、柳裴縣在魏郡、案漢書柳作卽、集韻作鄉。

二十六緝蟄字注、繫馬、刊本繫訛繫、據顧本改。

冊字注、說文數名、案今說文無冊字。

翊字注、漢有翊侯、刊本翊侯二字互倒、據漢書功臣侯表改。

二十九葉橘字注、今虎丘豆、案爾雅注無丘字、此衍。

讜字注、又狐讜縣名、刊本狐訛孤、據漢書地理志改。

三十帖貼字注、以物質錢也、刊本物下衍之字、據玉篇改。

嫉字注、嫉洽、案顧本作姶洽、集韻云、嫉、洽也、類篇同。

三十二狎霅字注、霅陽縣名、案歷代地理志無此縣名、此疑誤。

四庫全書考證卷二十一

經部

集韻

集韻　宋丁度等修定

卷一平聲

一東韻　涷注上鍊刊本上訛山據廣韻改。

鍊注輔軾趙魏之間曰鍊鑛刊本軾訛軟據方言改。

涷注吳俗謂惡氣所傷爲涷病刊本吳訛具據類篇改。

通注達也刊本達訛遠據說文改。

蝩注丁蝗也案丁爾雅作虰。

蓬注車蓬兩楚之外謂之蓬案車下方言有枸字。

鏟注莊子鏟頭案鏟莊子作蓬。

蒙注王女也案王今本爾雅作玉此與開成石經合。

髣注視髣髴離也刊本髴訛髣據釋詁改。

蟲注洪範曰圜曰蟲案曰圜曰蟲今書經作曰蒙曰蟲此本周禮太卜注。

隧注阜名刊本阜訛自據類篇改。

縱注爾無縱縱爾案縱禮記作從。

柊。注。齊人謂椎爲柊榛。刊本椎訛樵。據方言改。

湟。注。縣名。在酒泉。案漢書地理志、後漢郡國志、酒泉郡有樂涫縣。此訛涫爲湟。蓋沿玉篇廣韻之誤。

粗。注。車軾也。刊本也訛中。據說文改。

駝。注。夏后時諸侯夷羿國。案夷羿國。左傳作窮。

二多韻。爐。注。爐熏也。刊本上爐字訛爐。又熏訛薰。並據爾雅改。

鳩。注。松果山有鳥名鳩渠。刊本渠訛梁。據山海經改。

賨。注。西蠻賦也。刊本賦訛賊。據說文改。

琛。注。瑞玉大八寸。刊本大訛欠。據說文改。

三鍾韻。縱。刊本訛幢。據毛詩改。

鬆。注。鬆鬆髮亂。刊本鬆訛鬆。據類篇改。

縱。注。絨屬。絨采章也。刊本下絨字訛絨。據說文改。

龐。注。都龐縣。刊本都訛鄧。據漢書地理志改。

鎔。注。冶器法也。刊本冶訛治。據說文改。

蓉。注。天子饗飲辟廱。一曰辟廱學名。刊本脫一字。據類篇增。

四江韻。慢。注。春秋傳駟氏慢。案慢左傳作謾。

撞。注。扎撞也。刊本扎訛凡。據說文改。

五支韻。恒。注。易稱常因。案楷常周易作振恒。此引說文而改恒爲常。沿宋諱也。

鵾。注。鵾、沈鳥。刊本鳥訛島。據國雅改。

蠻。注。姑蘇、強芋也。刊本芋訛芋。據說文改。　又案爾雅、方言作蚌。

蠅。注。蠅嬪、短小貌。刊本蠅訛埤。據類篇改。

畦。注。土埒也。刊本土訛二。據類篇改。

豈。注。羊名。蹠皮可以割黍。刊本蹠訛號。黍訛黍。並據說文改。

鷲。注。鷲鷲也。刊本鷲訛鷲。據說文改。

蘊。注。百穀草木蘊於地。案蘊於地今易作蘊乎土。

蹙。注。蹙姬。案蹙今左傳作蹙。

蹣。注。久長也。刊本久訛夕。據說文改。

瓷。注。瀆米也。刊本瀆訛漬。據說文改。

觚。注。角匕也。刊本匕訛上。據說文改。

倚。注。畧壓以渡也。刊本以訛有。據說文改。

畸。注。隻目也。刊本隻目訛側耳。據廣韻改。

鄒。注。說文臨淮徐地。引春秋傳徐鄒楚。案鄒左傳作義。　又杜注、以義楚爲徐大夫名。與說文作地名異。

六脂韻。檀。注。揖也。刊本揖訛揖。據類篇改。

私。注。禾也。北道名禾主人曰私主人。刊本北訛比。據說文改。

恣。注。恣雖。自得貌。刊本雖訛雅。據類篇改。

貾。注。貝餘貾。刊本貾訛貾。據爾雅改。

祁。注。穀孰有祁亭。刊本穀訛穀。據後漢書郡國志改。　又祁。漢志作邳。與此異。

槌。注。蠶曲柱。刊本柱訛拄。據方言注改。

羨。注。一名白蕓。刊本白訛曰。據爾雅注改。

机。注。墨狐之山多机木。案墨北山經作單。

樸。注。柊樸。推也。刊本柊訛拵。推訛惟。並據廣雅改。

戮。注。說文引禮侍臣執戮立于東垂。案說文戈部云。周制。侍臣執戮。蓋用書顧命文。此故周制二字爲禮字誤。

麋。注。鹿屬。冬至解其角。案冬至解角。是麋非麋。第各本承訛已久。此文拘于聲韻。勢難改易。姑仍其舊。

罍。注。罍尿。黠詐貌。案罍方言及廣雅作嚜。又刊本尿黠訛尿默。據方言及廣雅改。

七虫韻。呵。注。食已復出嚼也。刊本嚼訛爵。據爾雅注改。

濡。注。一曰烹肉和濟。刊本烹訛享。濟訛濟。並據禮記改。

茲。注。何故使吾水茲。案茲左傳作滋。

孜。注。說文汲汲也。引周書孜孜無怠。案今書君陳有惟日孜孜無敢逸豫。此出古文尚書。許愼未必預見。　史記周本紀有云。孳孳無怠。而詩大明正義亦引泰誓威曰孜孜無怠。蓋西漢泰誓之詞。

芋。注。草名。芸也。刊本芸訛若。據周禮甸師注改。

鎡。注。鎡錤。鉏也。刊本鉏訛銚。據玉篇改。

籽。注。麥禾根也。刊本麥訛蕎。據廣韻改。

玲。刊本訛玲。據類篇改。

嘻。注。有所多大之聲。刊本大訛犬。據類篇改。

緆。注。縞衣緆巾。刊本緆訛緆。據說文引詩經改。

八微韻。臏。注。臏多濟。刊本濟訛濟。據類篇改。

蒂。注。狀如藜。有毛。沟喉之滑。案滑下玉篇有香字。此本爾雅注。

棫。注。檉棫。木名。刊本檉訛棫。據類篇改。

儀。注。數將儀移。案儀今禮記作幾。

葦。注。葦醜芳。刊本芳訛刀。據爾雅改。

雁。注。一曰鵰。刊本鵰訛鵰。據爾雅改。

九魚韻鄔。注。鄔陵縣名。在太原。案漢書地理志、太原郡有鄔孫無鄔陵也。左氏昭二十八年傳釋文。及爾雅釋地釋文、亦俱作鄔。此陵字衍。

如。注。一曰而也。刊本也訛世。據類篇改。

鵩。注。揭鵩。有所裘識。刊本揭訛昜。據周禮注改。

卷二

十虞韻。案唐丁澤東都試龜負圖詩。桃花水自浮。浮字押入虞韻。此失收。

訏。注。一曰訏謨。刊本謨訛謀。據說文改。

朐。注。朐衍。縣名。刊本縣訛戎。據漢書地理志改。

句。注。冤句縣在濟陰。刊本濟陰訛齊陽。據漢書地理志改。

絢。注。一曰原蠶。其蛹蟓蛹。刊本蛹訛踊。今改。

鵝。注。鵝鶩也。刊本鵝訛鵝。據爾雅改。

樗。注。樗桑。神木。刊本樗訛博。據說文改。

苻。注。葉圓而毛。刊本圓訛貪。據爾雅改。

攸。注。撫也。刊本撫訛穗。據說文改。

鬙。注。鬙鬙謂之接軸。刊本軸訛陌。據博雅改。又案博雅軸字本連下頭字爲句。此失其讀。

鄔。注。南陽穰鄉。刊本穰訛穰。據說文改。

輸。注。輸輸。舟名。刊本輸訛輸。據類篇改。

十一模韻。數。注。周書數丹雘。案數。尚書作塗。

湖。注。大陂也。刊本大訛火。據說文改。

爐。注。黑身白腰。刊本白訛之。據說文改。

瓠。注。瓠蠡。漢侯國名。案瓠。漢書地理志作狐。

坪。注。埒也。刊本埒訛垤。據類篇改。

吾。注。一曰稗名。刊本稗名訛稗召。據類篇改。

十二魚韻。劑。注。剪劑也。刊本剪訛前。據爾雅改。

爊。注。煙爊。焦貌。刊本煙訛經。據類篇改。

儕。注。儕疑。猶猜疑也。刊本儕訛儕。據類篇改。

鮈。注。少室山休水出焉。刊本焉訛爲。據山海經改。

睽。注。一曰私吁也。刊本吁訛吁。據類篇改。

舊。注。象其冠也。刊本其訛具。據說文改。

鑄。注。鑄也。刊本鑄訛覓。據說文改。

桿。注。圜榼也。刊本榼訛儘。據說文改。

遽。刊本訛遽。又注一曰鹿媒。刊本媒訛煤。並據類篇改。

剗。注。小猶。刊本猶訛稍。據類篇改。

頊。注。顓頊。顓旁。刊本顓訛顓。據廣韻改。

悍。注。自容人也。刊本人訛入。據類篇改。

十四皆韻。甑。注。牡瓦謂之甑。刊本牡訛牝。據廣韻改。

蟹。注。蟲名。猥豹也。刊本豹訛狗。據廣韻改。

敳。注。搭擇。壁拭也。刊本拭訛甄。據博雅改。

淮。注。水出南陽平氏桐柏大復山。刊本大訛人。據說文及漢書地理志注改。

牌。注。笙牌。籍也。案笙。廣雅作簧。

鄉。注。漢侯國名。刊本侯訛文。據漢書改。

皀。注。小肉也。刊本皀訛皂。據說文改。

弟。注。弟脽。困窮兒。刊本弟並訛弟。困訛不。並據莊子釋文改。

編。注。亦書作墨。刊本墨下衍編字。今刪。

催。注。室人交徧催我。案催。毛詩作摧。韓詩又作摧。

鄰。注。右扶風鄰鄉。刊本右訛右。據漢書改。

阨。注。日中穴阨。刊本穴訛六。據莊子改。

粺。注。酒本曰醨。刊本酒訛海。據廣韻改。

十六哈韻。隑。注。隑也。刊本隑訛涯。據方言改。

蔽。注。一曰糜中塊。刊本塊訛瑰。據類篇改。

濊。注。禹貢。豪山谿大澤水東南至南安入濊。案濊。說文作㴑。此承俗本漢書及師古注之訛。

十七眞韻。眞。注。僊人變形而登天也。刊本複衍人字。據說文刪。

磌。注。博雅。磌磇。磌也。案博雅無磇字。

巾。注。升人切。刊本升訛外。今改。

宸。注。賈逵。刊本逵訛達。據說文改。

振。注。棧振。尾端也。刊本棧訛振。據類篇改。

蠙。注。水蛤也。刊本蛤訛答。據玉篇改。

縝。注。擣衣也。刊本擣訛檮。據玉篇改。

陳。注。池隣切。刊本池訛地。據類篇改。

獜。注。說文。健也。引詩盧獜獜。案獜。毛詩作令。韓詩作矜。十八諳韻。蕚。注。艸春時生也。刊本艸訛从。據說文改。

繩。注。繞繩謂之繩。郭璞曰。謂衣襟脊。刊本繩訛檇。案說檇。據方言及爾雅注改。

笵。注。長埋謂之笵。刊本埋訛理。據左傳注改。

棆。注。屯杶也。刊本杶訛枇。據說文改。

輒。注。孤乘夏輒。按輒周禮作翣。又一曰下棺車。刊本脫曰字。今增。

渃。注。渃鄰。水流曲折貌。刊本鄰訛隣。據文選改。

駰。注。馬陰白雜毛黑者。案爾雅。陰白雜毛駰。注。陰淺黑。說文訛駰爲黑。此仍其訛。

十九臻韻。絺。注。粥凝也。刊本凝訛疑。據類篇及博雅改。

二十文韻。闉。注。湖縣有闉鄉。刊本鄉訛郡。據說文改。

賁。注。一曰艸木多實。刊本木訛求。據廣雅改。

蘋。注。楞柎也。刊本柎訛祔。據廣雅改。

縝。注。持綱紐。刊本紐訛細。今改。

皺。注。皺皺也。刊本皺訛皺。今改。

二十一欣韻。炘。刊本訛忻。據說文改。

二十二元韻。檀。注。懷襲所以絡絲者。刊本絲訛繼。據方言及爾雅改。

鞔。注。一曰杼井纓。刊本井訛若。據說文改。

賁。注。柱林八樹在賁隅。刊本八訛人。在訛海。據山經改。又案賁。海內南經作番。又隅下有東字。

二十三魂韻。蠫。注。蠫盪。病也。刊本蠫訛蠫。據廣雅改。

鵝。注。其名曰鵝。刊本其名曰鵝。訛名曰鵝鵝。據北山經改。

噬。注。山形似噬。刊本噬訛蓋。據類篇改。

蠕。注。蛣蜊。南方謂之蛣蠕。刊本蛣訛蠕。據方言改。

郁。注。郁鄰。縣名。刊本鄰訛鄰。據漢書地理志改。

憝。注。憝恨心不明也。刊本心訛必。據類篇改。

渃。注。太歲在申曰渃灘。史作汭。案汭。史記訛作芮。

二十五寒韻。闌。注。所以盛弩矢。刊本盛訛成。據說文改。

爛。注。爛。色襍也。刊本爛訛編。據正韻改。

欄。注。拇者謂之欄。刊本拇訛博。據爾雅改。

二十六桓韻。垸。刊本訛琬。據說文改。

腕。注。腕腕。四因之一。案腕。尚書大傳及玉篇並作鵩。此訛鵩爲腕。蓋承廣韻之誤。又分腕鵩爲二。更誤。

蓋。注。謝嶠讀。刊本嶠訛橋。據經典釋文序錄改。

槃。注。槃鑒。往來也。刊本往訛在。據廣雅改。

碌。注。一曰以石著帷繫也。刊本著訛堆。據說文改。

鑿。注。狀如鳥人面。名曰鑿齒。刊本齒訛鵝。據北山經改。

蔺。注。从甘。刊本甘訛北。據說文改。

涣。注。孟子汝安能涣我。案汝。孟子作爾。

擠。注。治擇也。刊本擇訛澤。據內則注改。

鎰。注。桃支也。刊本桃訛祧。據博雅改。

鑾。注。日昏且時。刊本日訛曰。據說文改。

鬷。注。妄入宮掖也。刊本妄訛道。據說文改。

二十七刪韻。弮。注。以系貫杼也。刊本以訛从。據說文改。

鏇。注。引虞書剔百鏇。案句本周書。非虞書也。此承說文之誤。

蓑。注。艸出吳林山。刊本吳訛戾。據說文改。

豵。注。呼閑切。刊本閑訛開。據類篇改。

二十八山韻。牺。注。牛尾色謂之牺。刊本色訛包。據類篇改。

卷三

一先韻。姍。注。衣婆娑貌。刊本娑訛婆。今改。

萍。注。萍萍者萍。案萍。毛詩作蓱。

磌。注。博雅。磌礧。磌礧也。案博雅無礧字。

肩。注。一曰任也。刊本任訛在。據廣韻改。

撚。注。縣名。在東萊。案撚。漢書地理志作輾。說文有輾字。無撚字。此分輾撚爲二。蓋仍玉篇之誤。

二僊韻。鮮。注。魚名。出豁國。刊本豁訛谿。據說文改。

耗。注。耗耗。剽也。刊本耗訛耗。據博雅改。

聯。注。从聯。連不絕也。刊本聯訛絲。據說文改。

瀾。注。瀾水出王屋山。西北流注于泰澤。刊本泰訛秦。據水經注改。

筵。注。度堂以筵。筵一丈。刊本丈訛文。據考工記改。

匾。注。簡或謂之匾。匾。刊本簡訛篇。據方言改。

還。注。書。還歸在豐。案尚書無此句。

塼。注。紡錘。刊本錘訛鍾。據類篇改。

栓。注。栓檀釘也。刊本釘訛金。據博雅改。

蓮注一曰行曲脊貌刊本脊訛香據說文改

猫注牡狼刊本牡訛壯據爾雅改

三蘇韻鵰注好剖葦皮食其中蟲刊本中訛虫據爾雅注改

斜注臣斜蔑君刊本臣訛吕據左傳改

鳥注日至捕鳥獸之刊本日訛曰據說文改

皂注皂遠也案皂說文从日此从目承廣韻之訛

四霽韻鄭注地名在鄭刊本鄭訛節據左傳注改

湫注水名在朝那刊本那訛郡據漢書地理志注改

漂注擊絮水中也刊本絮訛洋據類篇改

鬻注桃雀也刊本桃訛挑據爾雅注改

蕪注蕪芜羊桃刊本桃訛挑據爾雅改

要注象人要自由之形刊本由訛曰據說文改

荻注蚍蜉也刊本蜉作蜉據說文改又案爾雅作蜉詩傳作芘芣

蕭注齊謂之滬刊本滬訛滔據說文改

嚼注詩我馬維駒案毛詩無此句王氏以爲皇華篇

五爻韻芃注秦芃蘭艸刊本芃訛芄今改

昴韻刊本昴訛昴據說文改

翰注一曰飯器容五升刊本升訛外今改

㪅注以謹慴㪅刊本慴訛恨據說文改

六豪韻鏢案此字說文从金虜聲與訓馬銜之字从金廣聲者不同此誤

切注亦書作忍刊本忍訛忍據說文長箋改

搯注周書師乃搯案周書無此句又詩左旋右搯案搯今毛詩作抽

輝注韓人爲皇輝刊本韓訛輝據考工記改

牢注从牛从冬省取其四周帀也刊本冬訛舟帀訛而並據說文改

七歌韻荷刊本訛荷據說文改

㴱注水出蜀汶江徼外刊本蜀訛濁據說文改

誠注引詩誠以溢我案餓詩作假又溢廣韻引說文作諡左傳作恤

八戈韻鸛注廣雅鸛鸛工雀也案鸛廣雅作果

斜注博雅郭輯牛屬案郭輯博雅作鄭斜

脉注棺當謂之脉刊本當訛常據博雅改

莎注說文鎬侯也案爾雅注鎬自爲句侯字只作緌字解與此異

陀注陂陀袤也刊本袤訛衰據廣雅改

九麻韻蛇注蛇博而頞刊本博訛傅頞訛頞並據爾雅改

苴注丁公著讀案著新舊唐書並作著此仍古文

斜注伊稚斜匈奴單于名刊本稚訛雅據漢書改

秅注二百四十斗爲秉刊本斗訛斤蓋承說文及廣韻之訛今改

家注牖戶之間謂之扆刊本下之字訛一據爾雅改

蝸注蝸蠃也刊本蠃訛蠃據說文改

窳注汚窳下也刊本窳訛袤據說文改

十陽韻相注易地可觀者莫可觀于本案今周易無此句王伯厚曰疑出易緯及易傳

倡注宋衷讀刊本宋訛末今改

蟲注蛙蟲何刊本蛙訛蜉據爾雅改

蝗注小蠃刊本蠃訛蠃今改

尚注漢官尚書主大計刊本尚訛也據漢官儀改

鑒注袁也刊本袁訛袁據說文改

[illegible]刊本[illegible]訛[illegible]據玉篇改

[illegible]注揚州謂杯爲[illegible]刊本州訛川據類篇改

蹉注北燕之郊謂跪曰蹉案方言東齊海岱北燕之郊跪謂之蹉蹉注今江東人謂長跪曰蹉蹉則知蹉特長字之訛音耳蹉字不宜刪去此承廣韻之誤

箕注箕謂之笑刊本笑訛笑據博雅改

十一唐韻棠注牡曰棠牝曰杜刊本牡訛壯據說文改

甑注題瓦謂之甑瓮刊本題瓦訛題甎據類篇改

蒲注水名東至內黃澤西山案西山二字漢書地理志連下爲句此衍

筊注筊謂之笑刊本笑訛宏據博雅改

蘇注禾粟之采生而不成者謂之蘇刊本蘇訛節據說文改

藪刊本訛藪據說文改

炕注守宮槐葉晝聚宵炕刊本宵訛霄據爾雅改

幢注設色之工治絲練者刊本治訛洽據說文改

驥注馬回尾在背曰闕驥刊本闕訛關據爾雅改

卷四

十二庚韻庚。注十日名也。刊本日訛曰。據左傳天有十日注甲至癸改。

阮。注或从土从石。案下文硫字另見。則此从石二字衍。

脝。刊本訛脝。據昌黎集改。

侊。注國語侊飲不及一餐。案二國語作壺。蓋古文壺作壺。與壺字相似。此因壺訛壺。因壺訛一耳。漢書文宣傳壺笑相樂。應劭以爲壺矢也。

冕。注網滿也。刊本網訛同。據廣韻改。

蒡。注蒡隱慈。刊本慈訛葱。據爾雅改。

鄡。注縣名。在義昌。案鄡。即上文鄱也。兩漢書作鄱。屬江夏。晉書、隋書作鄡、屬義陽。此昌字係陽字之誤。

檸。注吳俗謂木榫曰檸頭。刊本吳訛具。謂訛作。榫訛榫。並據類篇改。

盟。注十二歲一盟。刊本一訛則。據說文改。

十三耕韻纓。注間采。刊本間訛閒。據廣韻改。

蓼。注蓼蓼貌。刊本蓼訛藍。據說文改。

絳。注一曰急弦聲。刊本脫一字。據說文增。

譯。注譯譯小聲。刊本譯訛營。據類篇改。

拜。注一曰使羊也。刊本曰訛一。據類篇改。

十四清韻冥。注冥冥決事。刊本決訛技。據史記改。

程。注十程爲分。刊本十訛一。據說文改。

瓂。注少昊氏之姓。刊本少昊訛省夫。據說文改。

十五青韻鼎。注唐武后作。刊本缺此四字。據唐書補。

瓶。注淅米也。刊本淅訛漬。據說文改。

筳。注粗筳。竟也。刊本粗訛縮。竟訛意。並據方言改。

蜓。注蜓蜓容也。刊本蜓並訛蜓。據廣雅改。

鼮。注漢武帝時得此鼠。終軍知之。案竇氏家傳。對鼮鼠者乃竇攸。非終軍也。此承郭璞之誤。

冷。注吳人謂水曰冷澤。刊本澤訛擇。據廣韻改。

酈。注清河縣。案漢書地理志。清河之縣作靈。非酈也。此誤。

鼱。注引詩四牡鼱鼱。案毛詩無此句。干氏詩考引入燕民篇。

十六蒸韻溧。注淩溧疊波。刊本疊訛疊。據類篇改。

慶。注亭名。在吳興。案元和志。丹陽郡丹陽縣東四十七里有慶亭。此作吳興誤。

鈴。刊本訛給。據說文改。

十七登韻能。注熊屬。足似鹿。能獸堅中。故稱賢能。而強壯稱能傑也。刊本下能字訛賢。據說文改。

十八尤韻俅。注弁服俅俅。案毛詩作載弁俅俅。又爾雅載弁俅俅。釋文云。說文作絿。

蝓。注蠃也。刊本蠃訛蠃。據爾雅改。

傾。刊本訛傾。據山海經改。

闕。刊本訛闕。據說文改。

婁。注萬婁。所以正車輪者。刊本萬訛萬。據考工記注改。

糅。注久泔也。刊本泔訛汗。據說文改。

鱸。注鱸鰣也。案鱸下博雅有鱸鯉二字。

鰷。刊本訛鰷。據廣雅改。

鯛。注鳥化爲魚者。頸有骨毛。案頸有骨毛。廣雅作頂上有細骨如犛毛七字。

鰣。注惟射收繳具。刊本惟訛惟。據說文改。

蒐。注茹藘。刊本藘訛蘆。據說文改。

鰣。注鰣也。刊本鰣訛鰣。據說文改。

蓋。注水田廣漢剛氏道徼外。刊本氏訛邑。道訛道。據漢書地理志及後漢書郡國志改。

滎。刊本訛滎。據類篇改。

十九侯韻鄲。注南陽鄲縣。案鄲。漢書地理志作鄲。

鰥。注博雅鰥鰥也。一說大魚曰鰥。小魚曰鰥。案大魚曰鰥小魚曰鰥二句。見說文上標博雅。誤。

藏。案爾雅作藏。

壬。注象人褢妊之形。刊本褢訛褢。據說文改。

二十二覃韻蠶。注吐絲蟲。刊本吐訛任。蟲訛也。據說文改。

答。注答簡。刊本簡訛隋。據類篇改。

二十三談韻貶。注戲乞也。刊本乞訛乞。據廣韻改。

二十四鹽韻嬿。注銳細也。刊本銳訛兌。據說文改。

霑。注霑絜霑也。刊本霑訛漬。據說文改。

鉛。注鉛鈲也。刊本鈲訛鋼。據說文改。

鍛。刊本訛鍛。據說文改。

醃。注醃藍菹也。刊本菹訛葅。據廣雅改。

二十七咸韻咸。注大夫士以咸。刊本士訛定。據禮喪大記改。

儳。注儳互不齊也。刊本互訛氏。據說文改。

卷五上聲

一董韻硿。注石磬聲。刊本聲訛磬。據類篇改。

欂注鴻欂木名可爲矢案玉篇欂欂木中箭笴此鴻字當是欂字之誤類篇亦作鴻

蛘注以爲系璧刊本缺璧字據說文增

騄注搖馬銜走案搖公羊傳作揺此仍廣韻之誤

穗注禾聚束也刊本禾訛木據玉篇改

二壓韻拔注拒也刊本拒訛相據廣雅改

卒注蓋也刊本蓋訛袞據說文改

麗注廣韻蠶也一曰蛘也或作蠪案廣雅蠪蠶地蠶曹憲注云世人作碩字蠪字者並失則此蠪字蓋緣俗本廣雅而誤又廣雅蠪蛘也曹憲注蠪羊悸反此又誤蠪爲蠪而以釋蠪者釋蠪矣

三講韻頓注耳本也刊本本訛平據類篇改

四紙韻氏注岸脅之旁著欲脩者刊本脩訛蛸據說文改

翅注艸書勢崔子玉說刊本說訛記據類篇改

伎注翳人伎忒刊本翳訛鷖據說文改又案錯毛詩作鞠伎作忮

猗刊本訛柯據玉篇改

鄙鄙案此只得一字平聲支部合爲一此處分訛

敉注撫敉撫也刊本撫訛撫據爾雅改

菡注从艸冒省刊本冒訛胃今改又案說文冒本當作冃今作冒誤

五旨韻又注象人兩脛後有致之者刊本衍兩字據說文刪

雉注鳥雉刊本鳥訛鳴說文作鳥亦訛今據爾雅改

六止韻汎注水離曰汎刊本離訛黯據爾雅改

滓注澱也刊本澱訛殿據說文改

鄅注漢侯國名案孝昭功臣表有成安鄅侯郭長疑鄅即盩法思字之異文此云侯國不知何據

八語韻胥有才知者刊本才訛于今改

蝑注蟋蟀蟲刊本蟋訛蚡據說文改

與注醴酒有糞刊本醴訛與今改

呂注昔太嶽爲禹心膂之臣刊本臣訛目據說文改

敉注粗敉餌也刊本粗訛柜據方言改

九噳雨舞注兩足相背刊本兩訛用據說文改

哇刊本訛跬據類篇改

十姥韻擺注拂擺不順理刊本拂擺訛柿悒據類篇改

屌注屌裱謂之被巾刊本裱訛嫠據方言改

雇注春雇鵲盾刊本鵲訛頒據爾雅改又案盾爾雅作鶻

鶾注鶾頭柳車也案博雅無此句

十一齊韻啓注雨而晴殂也刊本殂訛姓據說文改

鯢注角鯢曲也西河有鯢氏刊本鯢並訛鯢據說文改

十二皚韻蟹注非蛇蟬之穴刊本蟬訛鮮據說文改

十四賄韻鎔注答鎔竹名刊本答訛答據西陽雜俎改

瓶注瓶瓠瓜中刊本瓠訛甌據類篇改

瀅注漢書在北平南至無終東入海案北平上當有右字

十五海韻颶注南風刊本南訛曰據爾雅改

頤注頰下曰頤刊本頤訛頭據類篇改

亥注象豕子咳咳之形刊本豕訛裘據說文改

十六軫韻轥注車伏兔下革也刊本兔訛免下訛不並據說文改

輝注束也刊本束訛東據廣雅改

二十阮韻阮注代郡五阮關也刊本關訛開據說文改　又案阮漢書地理志作原

踠注足趺也刊本足訛疋據類篇改

畹注濟揚畹兮刊本濟揚訛青楊據毛詩改又案韓詩外傳作青陽宛兮

建注居高屋上建瓴水刊本瓴訛甁據漢書改

言注言言脣急貌刊本言訛言據廣韻改

二十一混韻輥注望其轂刊本轂訛輻據說文改

二十三旱韻軒注鄭有軒虎案軒左傳作罕

二十四緩韻禫注禳也刊本禳訛穰據博雅改

狃注獵豊也案山海經猲狙郭璞注云葛苴二音廣韻誤作獵狙此又因廣韻而轉作獵豊更誤

卷六

目錄拼第四十二刊本拼訛拌據說文改

二十七銑韻典注从册在丌上刊本丌訛六據說文改

抮注倩也刊本倩訛偕據廣雅改

二十八獮韻蟦注蟦本肇未刊本肇訛望據齊語改

鱄注說文云小巨有耳蓋者刊本云訛上巨訛尼據說文改

鬣注閉閉利也刊本閉訛閏據說文改

緄注一曰旗紐刊本紐訛紉據類篇改

沈注王屋山東爲沸刊本沸訛汧據說文改。
蜎注井中蟲名說文蜎也刊本蜎訛肉據說文改。
蟆注蜿蟆蟲不中兒刊本蟆訛鏌據類篇改。
蕈注菌蕈刊本蕈訛蕈據爾雅改。
二十九筱韻蘧注蘧蘇蘧刊本蘧訛窺據爾雅改。
鐵刊本鐵訛鐃案本注鐵文也鐃字無訓鐵文者今據類篇改。
三十小韻蟭注拭也刊本拭訛或據廣韻改。
柏注牀謂之柏案博雅牀上有浴字此脫。
挑注夷羊百斤爲挑刊本夷訛夷據說文改。
敵注繫連也刊本繫訛繫據說文改。
敓注敓皖敓刊本敓訛鮥據爾雅改。
嘯注毛羽失色不澤也刊本失訛朱據周禮注改。
擺注折縛刊本折訛折據類篇改。
三十一巧韻嫪注嫪嫪不順刊本嫪訛獠據類篇改。
鞄注柔革工刊本柔訛桑據周禮注改。
三十二皓韻滈注久雨也刊本久訛夕據說文改。
顥刊本訛灝據博雅改。
方刊本訛勹據說文改。
蕘注木枯也刊本木訛水據說文改。
擣注擣幹欲執于火而無竄刊本火訛人竄訛鼠並據考工記注改。
稽注稽稾稾三字皆木名刊本稽訛稽木訛禾並據說文改。
蔟注其實乾蔟後漢長沙王始煮艸爲蔟刊本蔟並訛簇據說文改。
增注例象瑞形刊本例訛囚據說文改。
三十三奇韻寢注寢衾衣兒刊本衾訛衾據類篇改。
衾注寢衾刊本衾訛衾據上文改。
三十四果韻攜注逆惡驚詞也刊本逆訛訝據說文改。
嬉注南楚之外謂好曰嬉刊本複衍外字據說文刪。
蜾注蠃蟲也刊本蠃訛虢據爾雅及說文改。
三十五馬韻且注薦也刊本薦訛籍據說文改。
蠱注一曰蝎也刊本蝎訛蝎據類篇改。

憂注从百曰臼兩手刊本臼訛夏據說文改。
橫注一曰苦荼刊本荼訛余據爾雅改。
雅注一名鴈刊本鴈訛鴈據莊子改。
瓦注土器已燒之總名刊本已訛也據說文改。
梔注鼓蘇謂之梔刊本蘇訛蝶據博雅改。
三十六養韻甎注甓垢瓦石刊本甓訛瑰據說文改。
仉注仉啓梁四公子名刊本啓訛啓據廣雅改。
蜩注蠑蜩蟬刊本蠑訛蠑據說文改。
三十七蕩韻鹽注諸侯璽璋而璱琥刊本璱琥訛璱琥據詩傳及說文改。
顏注額也刊本額訛額據廣韻改。
廣案字書只作廣此从穴誤又分廣廣爲二更誤。
橫注一曰所以帷房風之屬案說文無所以二字。
三十八梗韻梗注可爲蕪荑也刊本荑訛夷據說文改。
盜注盜窟竄也刊本盜訛盜據廣雅改。
甄注甄瓶也刊本甄訛執據廣雅改。
省注禁署刊本禁訛柴據類篇改。
瀾注楚人謂冷曰瀾刊本冷訛令據說文改。
三十九耿韻耿注从耳炯省刊本炯訛炷據說文改。
𥨊注謂之不𥨊刊本𥨊訛𥨊據說文改。
四十靜韻睜注昭睜刊本昭訛昭據類篇改。
狰注章峩山有獸如赤豹刊本峩訛義據山海經改。
蘩注衣錦蘩衣案蘩毛詩作褧又尚書大傳作顥禮記作絅均與此異。
四十一迥韻熒注聽熒疑惑也刊本聽訛德據莊子改。
頲注狹頭頲也刊本狹訛綎據說文改。
苧注艸名刊本名訛名據說文改。
竚注竹函也刊本函訛函據類篇改。
蘆注蘆菔荊蘇也刊本菔訛菔據博雅改。
四十二折韻折注折馬壯吉刊本折訛拆吉訛古並據說文改。
惕刊本訛惕據類篇改。
四十四有韻久注久諸牆以觀其橈刊本闕橈字據攷工記補。

嚨。刊本訛𠯑。據說文改。
烱。注。爌炱欲乾。刊本炱訛伍。據類篇改。
㚇。注。其足蹏。刊本蹏訛頤。據爾雅改。
獀。注。獀子農隲。案獀周語作狩。
四十五厚韻。狗。注。埔虎一嘯鏡三千。其狗半之。刊本脫一字千字。竝據爾雅注增。
掊。注。霰焙雄也。刊本焙訛棓。據博雅改。
母。注。象裹子形。刊本裹訛襄。據說文改。
𢦏。注。雎州弦蒲。刊本蒲訛圃。據說文改。
陵。注。縣名。在蒼梧郡。案兩漢志。龍陵屬交趾郡。不屬蒼梧。
四十七𥳑韻。煩。注。項煩也。刊本煩訛枕。據說文改。
鑑。注。鑑鉦。聲不進皃。刊本鉦訛鉦。據文選改。
四十八感韻。𤇾。注。碩大且檢。案𤇾毛詩作儼。釋文云。本又作嚴。
𤇾。刊本訛𤇾。據類篇改。
歜。案說文及玉篇字當作𣪘。此承廣韻之誤。又注菖蒲葅也。刊本葅訛殖。據左傳注改。
𩞁。刊本訛𩞁。據廣韻改。

五十琰韻。漸。注。水名。出丹陽豫南蠻中。刊本出丹訛川片。據說文改。
夾。注。盜竊褻物也。刊本褻訛褻。據說文改。
𣏟。注。嘲𩞁陰也。刊本𣏟訛𩞁。據類篇改。
𡢁。注。女有心𡢁𡢁也。刊本缺女有二字。據說文補。
𦟀。刊本訛𦟀。據廣韻改。
𦬊。注。𦬊蔦木茂皃。刊本𦬊蔦訛蔦竭。據類篇改。
五十二儼韻。𠬝。注。臼覆之。刊本缺覆字。據說文補。
蔵。案爾雅作蔵。又注寒蔣。案爾雅作寒漿。
五十五范韻。範。注。軓也。刊本訛較。據說文改。

卷七去聲

一送韻。𢇁。注。益州有𢇁棟縣。案𢇁漢書地理志作弄。
鴻。注。鴻洞深遠。刊本洞訛鴻。據類篇改。
夢。注。一曰草名。刊本名訛中。據說文改。
三用韻。慈。注。慈草蘭蕙。刊本蘭訛蔚。據廣雅改。
五寘韻。𨻰。注。鄉飲酒角也。引禮一人洗舉𨻰𨻰受四升。刊本鄉訛饗。升訛外。據說文及儀禮改。

𢇁。注。𢇁帶謂之帓。案博雅。𢇁帶謂之帓。帓頭帛也。玉篇。帓𢇁。面衣也。則謂之帓。常自爲句。方言。帕頭謂之帓。則帕頭常自爲句。此連引帓字。證失其讀。
𢇁。刊本訛凡。據玉篇改。
帔。注。心帔檢也。刊本檢訛檢。據類篇改。
𢇁。注。𢇁𢇁勵也。刊本𢇁𢇁訛竈𢇁。據博雅改。
六至韻至。注。烏飛从高下至地。刊本高訛烏。據說文改。
鞀。注。蓋杠絲也。刊本杠訛紅。據說文改。
𩣡。注。蓋也。刊本蓋訛葢。據類篇改。
佴。注。次也。刊本次訛攸。據爾雅注改。
轉。注。去一以爲轉圍。一曰車箱。刊本箱字訛在爲字上。據說文改。
極。注。吳俗斷木爲軸。刊本吳訛具。據類篇改。
𢇁。注。紐也。刊本紐訛細。據韻會改。
稗。案漢書地理志作椑。應劭曰。音稗。
七志韻始。注。始也。案毛晃曰。本始之始上聲。方始之始去聲。此蓋以上聲之始釋去聲之始。
意。注。察言而知意也。刊本言訛者。據說文改。
八未韻𨻰。注。一名曰𨻰羊。刊本羊訛陽。據說文改。
𣏟。注。敝緜也。刊本敝訛蔽。據說文改。
曙。諸。案說文。曙。常恕切。諸。常古切。義同而音異。此合爲一誤。
十遇韻𣏟。注。像人。刊本像訛豫。據類篇改。
具。注。从廾貝省。刊本脫廾字。又貝訛具。並據說文增改。
𢦏。注。亡遇切。刊本亡訛曰。據廣韻改。
蠟。注。蛛蝥。蠟蛛也。刊本蝥訛蛾。據廣雅改。
十一莫韻妒。注。婦妒夫也。或作妬。刊本妒妬二字互訛。據說文改。
𡢁。注。貪也。刊本貪訛貧。據說文改。
桷。注。栗𣏟拆也。刊本栗訛粟。據類篇改。
十二霽韻砌。注。堦也。刊本堦訛階。據說文改。
𢦏。刊本訛𢦏。據山海經改。
𣏟。注。其尿謂之𣏟。刊本尿訛溺。據博雅改。
𣏟。注。杌𣏟梅。刊本杌訛杭。據爾雅改。
𣏟。注。𣏟絡小兒次衣。刊本絡訛綌。次訛衣。並據方言注改。

鈌注鑲鈌大筥刊本筥訛莒案博雅鑲鈌籤也籤筥字通今據改。

十三祭韻轉注盥巾謂之轉刊本盥訛盟據類篇改。

蹩注王莽時有蹩惲刊本惲訛譚據漢書改。

蕭注艸名刊本缺艸名二字據說文補。

蝎刊本訛竭據說文改。

鬣注馬性惡刊本性訛牲據類篇改。

蟊注从二匕刊本匕訛比據說文改。

蓁刊本訛蓁據周禮改。

十四泰韻帶注男子鞶革婦人鞶絲刊本革訛帶據說文改。

穬注粟重一秭爲十六斗舂爲米一斛曰穬刊本缺秭爲十六斗五字又缺曰穬二字並據說文補。

厲注病也刊本缺病字據毛詩箋補。

說刊本訛悅據禮記疏改。

巖注小脊刊本脊訛春據類篇改。

餒注餒謂之餒刊本餒訛餒餒餒訛喙據爾雅改。

蓋注苦也刊本苦訛苦據說文改。

刳刊本訛剖據類篇改。

會注从八會省刊本八訛今據說文改。

膾注建大木置石其上刊本建訛連據說文改。

十五卦韻絓注繭滓也刊本滓訛澤據說文改。

硥注周有砥硥刊本硥訛砥據戰國策改。

振注藤屬刊本藤訛縢據廣韻改。

十六怪韻瓊注爲蕷刊本蕷訛殤據爾雅改。

十七夬韻決注从又中象決形刊本中訛中據說文改。

十八隊韻末注从木推丰刊本丰訛手據說文改。

糴注緒絲于筝車也刊本筝訛等據說文改。

讀注中止也刊本止訛正據說文改。

十九代韻簦注行棊相塞謂之簦刊本塞訛棊據說文改。

二十一震韻賑刊本訛賑據類篇改。

㓝注枕巾也刊本枕訛杭據說文改。

二十二稕韻殯注在棺將遷葬刊本在訛也遷訛遷並據說文改。

囟注頭會堦蓋也刊本會堦訛骨喻據說文改。

浚注抒也刊本抒訛杼據說文改。

鵰注鳥名刊本鳥訛馬據廣韻改。

二十三問韻濺注水浸也刊本浸訛漫據說文改。

二十四焮韻厮注禮有厮俎刊本厮訛所據禮記改。

嶩注鞏也刊本鞏訛掌據類篇改。

郡注下大夫受郡是也案下說文本作上今據左傳改。

二十五願韻願注大頭也刊本大訛犬據說文改。

券注券別之書刊本別下衍書字據說文刪。

擘刊本訛擘據說文改。

粉注粉也刊本粉訛扮據類篇改。

二十六鬨韻輝注大目出也刊本大訛天據說文改。

二十七恨韻悒刊本訛悒據說文改。

燧注遂薦其燧刊本薦訛薦據周禮改。

踞注驛踞不幹事刊本踞訛踞據類篇改。

二十八翰韻忤刊本訛忤據廣韻改。

二十九換韻換注忤換不順也刊本忤訛枠據類篇改。

暎注暎嚬國刊本暎訛暎據山海經改。

纍注齊謂之炊纍刊本齊訛齋據說文改。

卷八

三十二霰韻汎注或作酒刊本或訛戈今改。

薦注从艸刊本艸訛廾　又古者神人以薦遺黃帝刊本神訛袖並據說文改。

煉注冶金也刊本冶訛治據說文改。

倢刊本訛倢今改。

餓注如餓刊本餓訛繩據廣韻改。

覦注開口見齒謂之覦刊本覦訛獻據本文改。

眴刊本訛眴　又注目搖也刊本目訛日並據說文改。

三十三綫韻瀍注一曰吮也刊本吮訛九據說文改。

鄄注今濟陰鄄城刊本濟訛齊據漢郡國志改。

玤注或作玤刊本玤訛作據本文改。

頗。案字書無頗字。說文頗字下云。舉首也。五音集韻頗字下云。弁小而銳。則此當係頗字之誤。

三十四嘯韻。釣。注。或作釣。刊本釣訛釣。今改。

滌。注。養牲室。刊本牲訛性。據類篇改。

蜩。注。張揖說。刊本揖訛挹。今改。

摯。或書作撽。刊本撽訛檄。據廣韻改。

傳。注。癡兒。刊本癡訛瘵。據類篇改。

三十五笑韻勺。注。劉昌宗讀。刊本缺讀字。今補。

捐。注。搖捐。略取上物也。刊本搖訛橋。據方言改。

敖。注。交灼木。刊本灼訛炊。據說文改。

切。注。七寡。刊本寡訛窒。據類篇改。

鞄。注。黍垸。已復黍之。刊本黍並訛苗。據說文改。

鞄。注。柔革。刊本革訛支。據說文改。

勺。注。伏卵。刊本卵訛卵。今改。

趠。注。敕教切。刊本教訛此。今改。

轢。注。眞教切。刊本教訛此。今改。

嶢。注。女教切。刊本教訛也。今改。

三十七号韻。蘠。注。蘠稶而止。刊本稶訛稶。據說文改。

贅。注。贅類。刊本贅訛贅。據說文改。

旄。注。牆毛獵長也。刊本長訛畏。據類篇改。

勞。注。勞勞身長。刊本勞訛轉。據類篇改。

三十八箇韻箇。注。竹枚也。刊本竹訛彷。據說文改。

呵。注。一曰責也。刊本責訛貫。今改。

橙。注。橙橘樹衰。刊本衰訛表。今改。

三十九過韻歲。注。齮歲。刊本齮訛齕。據類篇改。

翻。注。翻翻。刊本翻訛翻。據類篇改。

婧。注。娃婧。艷美也。刊本娃訛姓。據方言改。

四十禡韻禡。注。引周禮禡于所征之地。案句出禮記。非周禮也。此仍說文之誤。

卸。注。从卩止午。刊本止訛上。據說文改。

謝。注。出瞻諸山。刊本諸訛落。據山海經改。

郤。注。在貝丘。刊本貝訛員。今改。

賈。注。貨也。刊本貨訛便。據說文改。

沙。注。鳥驚色。刊本驚訛驚。據周禮改。

澨。注。水名。在義陽。刊本義訛美。據左傳注改。

西。刊本訛西。據說文改。

儲。注。雪骨也。刊本雪字訛作要月二字。今改。

拆。注。古厲切。刊本古訛舌。據廣韻改。

衩。注。一曰禮衣。刊本禮訛擅。據類篇改。

四十一漾韻像。注。寫也。刊本寫訛瀉。據類篇改。

恙。刊本訛恙。據類篇改。

瑩。刊本訛瑩。據類篇改。

蹙。注。朝鮮謂蹙蹙。刊本蹙訛聲。據方言改。

杖。注。周禮共其杖亟。刊本周訛言。今改。

四十二宥韻盩。刊本訛盩。據說文改。

軍。注。修車也。刊本車訛軍。據廣韻改。

梗。注。招梗。檢覈。刊本檢覈訛檢檢。據周禮改。

聘。刊本缺。據廣韻補。

四十三映韻柄。注。或作棅。刊本棅訛棟。據本文改。

湏。注。吳人謂之湏。刊本吳訛具。今改。

四十五勁韻盡。注。从人在穴上。刊本脫在字。據說文增。

四十六徑韻磬。注。樂石也。刊本石訛名。又从石象縣虡之形。刊本虡訛盧。又古者毋句氏作磬。刊本古作並據說文改。

瘞。注。歐聲。刊本歐訛歐。今改。

四十七證韻稱。注。故程器字皆從禾。刊本程訛侵。據說文改。

乘。注。物雙曰乘。刊本乘訛乘。今改。

飯。注。籀从竹。刊本竹訛巢。據本文改。

併。注。有侁氏。刊本氏訛民。據呂覽改。

林。注。呼林。刊本林訛林。據類篇改。

四十八證韻贈。注。玩好相送也。刊本玩訛琉。據說文改。

四十九宥韻餉。注。飽也。刊本飽訛餉。據說文改。又或作餉。刊本餉訛飽。據本文改。

究。注。相憎惡。刊本憎訛僧。據爾雅注改。又古作簽。刊本簽訛竅。據類篇改。

錯。注。錯當鈦訛。據爾雅改。
附。注。小土山也。刊本土訛亡。據說文改。
授。注。付也。刊本付訛竹。據類篇改。
徧。注。竹相待也。刊本待訛或。據類篇改。
鷄。注。天禽也。案禽說文作鷄。
喉。注。半肉也。刊本肉訛育。據類篇改。
歎。注。歎歎。因粗也。刊本歎訛數。據廣韻改。
蔻。注。豆蔻。草實。刊本實訛室。據類篇改。
賭。注。以財有所求也。刊本求訛未。據說文改。
軻。注。轗下曲者。刊本轗訛杭。據說文改。
嚴。注。嚴嚴鄙各也。刊本嚴訛嚴。據字典引集韻改。
楙。注。木盛也。刊本木訛不。據說文改。
蛹。注。蛹蛹也。刊本蛹蛾訛蛹蛾。據廣韻改。
擠。注。插也。刊本插訛柿。據類篇改。
漏。注。晝夜百刻。刊本刻訛節。據說文改。
五十三勘韻。注。五紺切。刊本紺訛紺。據類篇改。
醰。注。徒紺切。刊本紺訛紂。據說文改。
鈐。注。竹密也。刊本鈐訛鐵。據類篇改。
五十四闞韻。嵌。注。岸欿皮。刊本欿訛歌。今改。
歛。注。欲也。予也。刊本予訛子。據廣韻改。
五十五豔韻。掞。注。掞舒也。刊本掞訛掩。據類篇改。
淫。注。巴東有淫預堆。刊本堆訛召。今改。
釅。注。面皃。刊本皃訛包。據類篇改。
五十六栝韻。栝。注。炊甑木。刊本木訛不說。據說文改。
因。注。舌皃。刊本舌訛古。據說文改。
甑。注。屋傾下也。刊本傾訛順。據說文改。
六十梵韻。梵。注。蕨也。刊本缺蕨字。據博雅補。

卷九入聲

一屋韻。屋。注。从尸尸所主也。一曰尸象屋形。从至至所至止。刊本尸訛刀。又脫尸象二字。複衍至所二字。並據說文改增刪。

毀。注。布毀。刊本毀訛鬻。據類篇改。
塤。注。由謂之塤。刊本由訛由。據說文改。
貝。注。炎財也。刊本炎訛美。據類篇改。
鬻。注。舒鬲也。刊本舒訛鍋。據說文改。
鬻。注。或从食。刊本从訛以。今改。
鑮。注。印之匱。刊本印訛郊。據類篇改。
獨。注。犬相得而鬬也。刊本鬬訛鬧。據說文改。
蜍。注。居樹間樠下蓋人。刊本間訛閉。據類篇改。
鉅。注。吳主孫休子名。刊本主訛王。休訛林。今並改。又案三國志吳主孫休傳。第三子名鉅。音莽。此作鉅。音

祿。形聲俱異。
鹿。注。鹿足相比从匕。刊本匕訛上。據說文改。
驟。注。驟驟馬馳。刊本驟訛驟。據博雅改。又案驟。博雅作鹿。韻會引作驟。
塤。注。由也。刊本由訛由。據說文改。
服。注。車右騎。刊本騎訛驂。據說文改。
肅。注。从聿。刊本聿訛聿。據說文改。
鮹。注。魚名。蛇母也。案蛇玉篇作鮹。又魚腊。刊本腊訛脂。據廣韻改。
慊。刊本訛慊。據說文改。
倜。注。倜倜不申。刊本申訛中。據廣韻改。
鯛。刊本訛鯛。據廣韻改。
竹。注。象形下垂者。刊本下訛不。據說文改。
莖。注。似冬藍。刊本似訛以。據齊民要術及類篇改。
鱷。注。鱷是鱷。刊本鱷訛鱷。據爾雅改。
腯。刊本訛腯。今改。
瞻。刊本訛瞻。又望也。刊本望訛望。並據廣韻改。又案瞻。博雅作瞻。
蒲。車闌幔也。刊本幔訛慢。據類篇改。
菊。注。大菊。刊本大訛六。據說文改。
菜。注。菜萸。刊本萸訛蓂。據爾雅注改。
二蜚韻。蜚。注。鳥白肥澤皃。刊本肥訛胞。據說文改。
告。注。吏休假也。刊本吏訛夷。據後漢書注改。
鷃。注。或从佳。刊本从訛人。今改。

鍾。刊本訛腰。據說文改。

鑄。注。鑄米一斛舂爲九斗曰鑄。刊本曰訛曰。今改。

嶧。注。蛛蝥也。刊本蝥訛蜜。據廣雅改。

鞣。注。柔革工。刊本革訛革。據說文改。

三燭韻燭。注。庭燎火燭也。刊本庭訛炬。據說文改。

鑊。注。長柄。刊本柄訛鑊。據廣韻改。

戟。注。戟其子謂之戟。刊本子訛子。據博雅改。

俗。注。古作社。刊本社訛仕。據本文改。

䄍。注。鬣領也。刊本領訛柃。據爾雅改。

㑊。注。逢玉切。帕也。刊本帕訛怕。據類篇改。

蘭。注。芙蓉也。刊本芙訛莫。據廣韻改。

趮。注。趮趮也。刊本趮訛權。據說文改。

鍪。注。鍪酷鍪。刊本鍪訛氣。據爾雅改。

㑊。注。水厓外。刊本厓訛厘。據類篇改。

㞐。注。行促迫也。刊本迫訛追。今改。

四覺韻軸。注。車轉上曲銅也。刊本轉訛騎。據說文改。

㲉。刊本訛㲉。據說文改。

确。注。磬也。案說文磬下有石字。

倔。注。佺也。案說文作倔佺也。倔佺。古仙人名。此誤省倔字。

鯢。刊本鯢訛鯢。據類篇改。

㓜。注。爾雅奔星爲㓜。案邢疏。奔星一名㓜約。此誤脫約字。

薛。注。薛翠薛蘇。刊本薛訛薛。翠訛銀。並據周禮改。

箭。注。以竿擊人也。刊本以訛从。據說文改。

㽞。注。或從犬。亦作犯。刊本犯訛犯。據本文改。

䍃。注。或作擱。刊本擱訛擱。據本文改。

鷚。注。似鳥而小。刊本鳥訛鳥。據爾雅注改。

鷴。注。鷴山雉。或作鷴鷄雉。刊本缺雉字。據本文補。

五質韻袒。注。日日所常衣。刊本常訛裳。據說文改。

僰。注。或從屑。刊本屑訛偏。今改。

四。注。關中謂四數爲四。案下四字。類篇作悉。

七。注。以微陰从中窶出也。刊本窶訛衷。據說文改。

蝍。注。蝍蛆。刊本蛆字。據爾雅增。

蟦。注。蟦作聖。刊本聖訛聖。據字典引集韻改。

埜。注。淖濊也。刊本濊訛戲。據類篇改。

嗾。注。嗾嗾聲也。刊本嗾訛疾。據廣韻改。

彈。注。弯焉彈日。刊本日訛曰。據說文引楚詞改。

鮂。注。矛蘊謂之鮂。刊本蘊訛謹。今改。

醽。注。一曰檢醫。刊本醫訛酒。據廣韻改。

塈。注。塈洼泥淖。刊本泥訛涅。據類篇改。

跮。注。互前却也。刊本互訛氐。今改。

蚩。注。蚩著。艸名。案著。爾雅釋艸作藷。此從釋木。

䍃。注。䍃蟲。刊本蟲訛蚩。據類篇改。

㱿。注。皮黑。刊本黑訛黑。據類篇改。

嬗。注。嬗壓婦人貌。刊本壓訛厭。據玉篇改。

肸。注。蠁布也。刊本蠁訛饗。據廣韻改。又案說文蠁字。當連上本文肸字爲讀。此脫去肸字。以蠁布二字連讀者誤。

蛾。十。咈。費。八。栁。陣。鱉。六。呢。乱。乙。結。鱉。

屯。刊本訛乞。據說文改。

鐵。注。語計切。刊本計訛許。據廣韻改。

獨。注。短喙犬也。引詩載獫獨。刊本犬訛吠。獫訛檢。並據說文改。

卑。刊本訛甲。據說文改。

蘭。注。蘭蔔。刊本蘭訛蓍。據爾雅改。

芑。注。芑與也。刊本與訛與。據說文改。

十一麌韻柮。注。楷柮。短木。刊本短訛知。據類篇改。

怯。注。忽忘也。刊本忘訛志。據類篇改。

冒。注。籀作昌。案昌。說文古文作冒。

十二馬韻馵。注。馵馵。斷也。刊本馵訛歇。據博雅改。

頸。注。鼻莖也。刊本鼻訛皁。據說文改。

攴。注。徐鍇曰。刊本徐鍇訛徐錯。據說文韻譜改。

嗇。注。口距辛辛。刊本辛訛卒。據說文改。

蘿。注。蘿土。西戎族名。刊本族訛放。據類篇改。

剌。注。郎達切。刊本郎訛卽。今改。

十三末韻韎。注。韎赤色。刊本赤訛亦。亦訛赤。據左傳注改。

活。注。戶括切。刊本戶訛尸。據說文改。

柮。注。柮柎柱耑木。刊本柎訛相。據廣韻改。

柎。注。木陰樹曰柎。刊本陰訛除。據類篇改。

犮。注。从犬而丿之。刊本脫丿字。據說文改。

剟。注。一曰敷戮。刊本戮訛聚。據說文改。

俔。注。一曰狡也。刊本狡訛狡。據類篇改。

十四黠韻契。注。斷契。刊本斷訛斷。據說文改。

頡。注。羹頡漢侯名。刊本侯訛俠。據史記改。

矻。注。矻礫。刊本礫訛礫。據廣韻改。

軋。注。軋也。刊本軋訛報。據說文改。

乙。注。其形舉首下曲。刊本形下衍聲字。據說文韻譜刪。

杋。注。杋具。刊本杋訛作弁上兩字。據類篇改。

貊。注。無前足。刊本前訛削。據說文改。

十五鑿韻鑿。注。兩穿相背。刊本兩訛兩。據說文改。

楬。注。桓不飾者。刊本桓訛桓。據類篇改。

鞳。注。驫羊也。刊本驫訛驫。據類篇改。

十六屑韻切。注。骨謂之切。刊本骨訛屑。據爾雅改。又案也。刊本案訛杜。據史記注改。

蛣。注。蟲名。蟹蟹也。刊本蟹訛蟹。據爾雅注改。

軼。注。車相出也。刊本車訛皁。據說文改。

鮭。注。說文鮭敗。刊本敗文字。今增。

蔓。注。頭蔓態。刊本蔓訛蔓。據說文改。

鮭。注。鄭縣。刊本鄭訛鄆。據漢書地理志改。

映。刊本訛朕。據類篇改。

駃。注。駃騠。馬父驢子也。刊本也訛曰。據說文改。

蔑。注。从首。刊本首訛首。據說文改。

慨。注。以相陵慨。刊本以訛从。據說文改。

十七薛韻鼈。注。洋鼈也。刊本鼈訛鼈。據說文改。

鱉。注。小蟬蜩也。刊本蜩訛蜩。據說文改。

浙。注。東至會稽山陰。刊本山訛止。據地理志注改。

膈。注。膈膈脂也。刊本膈訛胸。據博雅改。

厥。刊本厥訛厥。據說文改。

十八藥韻闢。注。闢下牡也。刊本牡訛壯。據說文改。

肋。注。筋鳴。刊本筋訛肋。據類篇改。

辟。注。不解悟兒。刊本解訛斛。據類篇改。

十九鐸韻澤。注。一曰澤。索張掖谷名。刊本谷訛縣。據漢書地理志改。

蠌。注。蠌蟬。刊本蟬訛鐸。據爾雅改。

厥。注。厥落無檢局。刊本厥訛距。據漢書注改。

洛。注。水出左馮翊歸德北夷中。東南入渭。案漢書地理志。左馮翊襄德有洛水。東南入渭。北地郡歸德有洛水出蠻夷中。入河。二水不同。此沿說文混誤。

駱注黑鷺尾也刊本鷺訛鷩據說文改

鵠刊本訛鵠據說文改

翻注翻飛皃刊本翻訛翻據類篇改

獲注信都有下獲縣案獲漢書地理志作博

魄注志行衰惡皃刊本衰訛襄據漢書注改

索注从米系刊本米訛永據說文改

喋注喋喋案廣雅喋喋上有鳴字

鮓注鬢鮓刊本鬢訛蓋據方言改

郝注右扶風鄠盩厔鄉刊本厔訛屋據漢書地理志改又案玉篇作右扶風盩厔鄉無鄠字明鄠字衍也

今說文本作右扶風鄠鄉盩厔縣語更訛舛

賢注虫屬說文蚨也案說文作蚨無蚨也二字

堅注堅阬虛也刊本阬訛阮據爾雅改

二十陌韻陌注格鬲謂之接帕案博雅陌頭幣也此引陌字連上爲句誤

陌注鬲禮謂之陌甌刊本鬲訛鬲據博雅改

裹注宗也刊本宗訛宋據誤文改

皮注常皮常任刊本任訛住據說文引周書改

翟注陽翟縣名刊本縣訛在據地理志改

笮注在瓦之下笮上刊本瓦訛兀上訛止並據說文改

喈注春秋傳行屋喈喈案行屋喈喈四字係賈逵注語此作傳文誤

隙注一曰間也刊本間訛閒據玉篇改　又或作鬱刊本作訛从今改

二十一麥韻蘖注或从蘖刊本蘖訛薛據本文改

注蘖檀刊本檀訛種據廣韻改

注株檮壞也刊本壞訛壞據類篇改

蕾注牀棧也刊本牀訛休據說文改

趯訛走皃或从彳走刊本从彳二字互倒今改

隔注或从佳刊本脫从字今增

趮注趮趮足長皃刊本趮訛趮趮皃訛足並據類篇改

二十二錫韻碧注礎碧礦也刊本礦訛礦今改

檄注檄木皮也刊本檄訛措據說文改

蜥注蜥蜴刊本蜥訛蚱據爾雅改

踈注踈膝間骨也刊本骨訛肘據類篇改

夾注盛竊衣物也刊本衣訛衾據說文改

尺注人手卻十分動脈爲寸口刊本卻訛節脈訛脈　又寸尺咫尋常仞刊本仞訛切並據說文改

秬注稻一秬爲粟二十升刊本升訛外據說文改

射注言陽氣上升刊本升訛外據書疏改

嶧注葛嶧山在東海下邳刊本脫邳字據說文增

蔑注芡也刊本芡訛茭據方言改

砉注皮骨相離聲刊本皮訛反今改

鍋注絡絲具刊本絡訛終據正韻改

二十三錫韻嫡注嫡嫡嫡也刊本嫡訛嫡據博雅改

䵼注䵼蜆䵼也刊本䵼訛肥據廣雅改

䵼注或作鑿刊本鑿訛鏨據本文改

甓注甓甓也刊本甓訛覽據說文改

系注徐鍇曰刊本鍇訛鉛據說文韻譜改

幣注纂布也刊本纂訛纂據說文改

冀注蒺冀刊本蒺訛蒺據爾雅改

歆注歆歆刊本歆訛赦今改

鬄注鬄髮也刊本鬄訛鬄據說文改

咷注服虔說刊本虔訛廣今改

楹注木枝直上皃刊本枝訛扶據類篇改

謚刊本訛謚據本文注改

擪注擪指也刊本指訛指據說文改

鬱注杖端角也刊本杖訛秋據說文改

謚注笑聲或作歆刊本歆訛赦據本文改

幗注幗幗赤紙刊本赤訛亦今改

爍注曝也刊本曝訛曝據博雅改

鶂注六鶂退飛刊本六訛文據說文改

鷄刊本訛鷄據說文改

厖注石地惡也刊本地訛池據說文改

二十四職韻驛注記徵也刊本記訛說據說文改

穡。注。穀可收曰穡。刊本曰訛田。據說文改。

挪。注。魏郡有挪裴侯國。刊本郡訛挪。挪訛堋。並據說文改。

敕。注。軍地曰敕。刊本雷訛兩。據說文改。

栻。注。栻楬也。刊本楬訛揭。據廣雅改。

式。注。占文也。刊本占訛右。據周禮注改。

匿。注。亡也。刊本亡訛十。據說文改。

弋。注。象折木表銳箸形。从厂。刊本表訛扆。箸訛箸。厂訛ク。並據說文改。

遷。注。趨進。刊本趨訛趨。據說文引論語改。

鞹。注。鞹牛脽也。刊本也字訛在鞹字下。據說文改。

漕。注。水出汝南上蔡黑閭澗。刊本澗訛澗。據說文改。

瑊。注。漢有公孫瑊。刊本瑊訛瑊。據廣韻改。

楅。注。所以承矢也。刊本承訛皮。據儀禮鄭注改。

二十五德韻北。注。菲。刊本菲訛茹。據說文改。

踣。注。或从走。亦作仆。培。刊本脫或字。又培訛培。今並補改。

飄。注。治黍禾豆下潰葉。刊本潰訛潰。據說文改。

憲。注。引虞書。刊本虞訛書。據說文改。

黑。注。从炎上出囪。刊本上訛上。囪訛四。並據說文改。

克。注。能勝此物謂之克。刊本能訛作。據說文韻譜改。

二十六緝韻濕。注。洽濕。水微轉細涌皃。刊本洽訛拾。涌訛通。並據說文及字典引集韻改。

輯。注。韜謂之輯。刊本韜訛輯。據博雅改。

澤。注。一所以覆而有土案覆下。說文有也覆二字。

鑒。注。羊箠也。刊本箠訛筐。據廣韻改。

洽。注。洽湿濕也。刊本濕訛作沸南二字。據說文改。

鵖。注。江東名烏鵲。刊本鵲訛鵝。據爾雅注改。

図。注。図私取物也。刊本図下衍図字。今刪。

揖。注。讓也。刊本讓訛攘。據說文改。

及。注。古作叚。刊本叚訛弓。據本文改。

笈。注。負書箱。刊本負訛員。據類篇改。

陲。注。陲隨。刊本訛陲。據類篇改。

二十七合韻鉛。注。鋌也。刊本鋌訛鋌。據博雅改。

羈。注。或以爲繭。刊本以訛从。據說文改。

坂。注。殆哉。刊本殆訛殆。據莊子改。

濕。注。漢侯國名。刊本侯訛俠。據漢書改。

鄱。注。鄱亭名。在貝。案廣韻鄱亭在貝丘。此脫丘字。

楮。注。柱耑。刊本柱訛桂。據爾雅改。

潛。注。今河朔方言。刊本朔訛湖。據說文改。

炳。注。一曰炲炳聚物。刊本炲訛始。據廣韻改。

二十八盍韻鉀。注。鎧箭名。刊本鉀訛鈅。據方言改。

盧。注。太玄。刊本太訛木。今改。

皺。注。皺皺。刊本皺訛皺。據廣韻改。

二十九葉韻妾。注。从辛。刊本辛訛辛。據說文改。

檐。注。飯甑也。刊本甑訛蒸。據廣韻改。

幭。注。幭頭。案廣雅云。蕞冪謂之幭。帕頭冪也。玉篇于幭字下注云蕞面衣也。于冪字下云幭頭也。自是不誤。自廣韻誤讀廣雅以帕字連幭字爲句。而集韻因之。遂併以幭爲幭頭。不知廣雅所云本于方言。帕頭冪也之句。今若以幭頭解幭字。則廣雅下文冪也二字殊無著落。此書前後所引俱誤。

孰。刊本訛孰。據類篇改。

㳄。注。徙行厲水也。刊本厲訛屬。據說文改。

䐑。注。肉動也。刊本肉訛內。據類篇改。

輒。注。車兩輪也。刊本兩輪訛雨輯。據說文改。

篋。注。篋也。刊本篋訛甌。據博雅改。

諧。注。諧讙。刊本諧訛謂。今改。

蕞。注。象髮在囟上。刊本囟訛冈。據說文改。

鬣。注。髮鬣鬣也。刊本髮訛髣。鬣訛鬐。據說文改。

獵。注。放獵逐禽。刊本放訛效。據說文改。

聶。注。呢輒切。刊本呢訛隄。據廣韻改。

爲。注。燠也。刊本燠訛煖。據廣韻改。

睪。注。更將目捕人曰睪。刊本將目訛持日。據說文改。

帶。刊本訛聿。　又注。从又持巾。刊本又訛人。並據說文改。

敵。注。敵敵相及也。刊本敵訛敔。據廣韻改。

三十帖韻牒。注。札也。刊本札訛禮。據說文改。

條注屋管板刊本板訛枝據說文改。
鄨注巴郡有鄨江縣案鄨漢書地理志作鄨。
燮注此蓋从燮省刊本燮訛變據說文韻譜改。
三十一業韻鰨注一曰河豚刊本河訛可今改。
三十二洽韻劦注勤力也刊本勤訛謹據類篇改。
三十三狎韻甲注始于一見于十刊本一訛十十訛千並據說文改。

四庫全書考證卷二十二

經部

韻補
增修互注禮部韻略
五音集類
中原音韻
古今韻會舉要
古音叢目
古音駢字
古音駢字續編
屈宋古音義
詩本音
唐韻正

韻補　宋吳棫撰

卷一

一東韻誦注欲循道而平驅兮又未知其所從原本循訛修據文選改。
九魚韻衢注左朱雀之茇茇兮右蒼龍之闕闕原本雀訛榮據文選補道改。

卷二

八語韻涵注張超誚青衣賦原本超訛衡據古今韻略改。

卷五

一屋韻國注萬室擬封君千林擬荆國原本君訛家據古今韻略改。

增修互注禮部韻略　宋毛晃增注　毛居正重增

卷一

一東深注在容切刊本在容訛之中又水外之高者刊本訛復衍上文小水人大水句並據廣韻及兔釋詩疏改。
六脂鰣注春秋鰣圖刊本鰣訛魚據左傳改。

十三佳匡注、又水際、亦作涯、又朱匡、郡名、亦作朱涯、刊本脫亦作涯三字、文複衍朱匡二字、並增刪。

卷二

十陽鬺注、古又作鬺、刊本鬺訛鬺、據說文、玉篇改。

卷三

二十七銑蝴注、淵蝴蠼蔑之中、刊本脫蠼字、又蔑訛蠼、據漢書增改。

卷四

六至霽注、富父終甥驂乘、刊本甥訛主、據左傳改。

十四泰欽、刊本訛欽、據玉篇廣韻改。

十五卦差注、拔旆投衡、注上不帆風差輕、刊本旆訛旗、上訛止、又注字訛在拔旆上、並據左傳改。

三十二霰眩注、俗惑不達時宜、刊本時宜訛宜官、又使人眩於名實、刊本名訛苔、並據漢書改。

三十六效削注、以家邑之田任稍地、刊本地訛蛇、據周禮改。

卷五

四覺渥注、德至渥也、又厚濆貌、刊本脫德字、又脫又厚濆貌四字、據漢書及說文增。

二十一業注、建業金陵、刊本建訛屬、今改。

五音集韻　金韓道昭撰

卷一

一東公韻註、公祖句茲、刊本複衍句字、據通志刪。又古今人表有公房皮、刊本表訛寺、據漢書改。又漢四皓有東園公、刊本東園公訛園先生、據史記改。

二冬瓨韻注、罌長頸者、刊本罌訛罄、據說文改。

三鍾烽韻注、木名、刊本名訛上、今改。

五脂陴韻注、城上女牆也、刊本女牆二字互倒、今改。

藤韻注、蔷藤、蔷冬、刊本複衍冬字、據爾雅刪。

郎韻注、谷名、在西海、刊本名在訛在什、今改。

鞞韻注、說文曰、羊名、韋皮可以割黍、刊本韋訛號、據說文改。

戲韻注、虞戲氏之後、刊本氏訛代、據通志改。

六微膊韻注、夾脊肉也、刊本脊訛芹、據易疏改。

韋韻注、至楚大傅韋孟遷於魯、刊本傅訛博、據漢書改。

葦韻荏、葦醜芍、刊本芍訛刀、據爾雅改。

卷二

七魚廬韻注、周威王時、有匡俗廬居、刊本匡訛住、據後漢書注改。

八虞荷韻注、本姓蒲氏、刊本蒲訛鎬、據竹書改。

巫韻注、司巫掌羣巫之政令、刊本羣訛作居平二字、據周禮改。

蔬韻注、形似十菌生菰蔣中、刊本似訛以、菌訛菌、菰訛孤、並據爾雅注改。

盱韻注、盱眙縣在楚州、刊本楚訛遼、據唐書改。

輸韻注、南史建武中、賜蕭穎胄白輸牛、刊本史訛楚、穎訛類、據南史改。

九模但韻注、秦王恒而不信人、刊本秦王恒訛恒且馬、據史記改。

葫韻注、張騫使大宛所得之、刊本張訛宋、大宛訛天苑、據漢書改。

十齊是韻注、是月者何、僅速是月也、刊本者訛宜、速訛遠、據公羊傳改。

歟韻注、九方歅善相馬、刊本九訛有、據莊子改。

十二灰梅韻注、漢有梅鋗、刊本鋗訛銷、據史記改。

十三哈來韻注、來歙、光武姑子、刊本脫祖字、姑訛始、並據後漢書增改。

卷三

一眞文韻注、禮、大大以魚須文竹、刊本竹訛作、據周禮改。

賁韻注、求也、刊本求訛本、據說文改。

烟韻注、烟煙、天地氣、刊本煙訛煙、據廣韻改。

六魂賁韻注、虎賁三百人、刊本虎賁訛戎車、據尚書改。

七元壎韻注、壎樂器也、刊本複衍樂字、據說文刪。

卷四

八寒韓韻注、有韓魏公爲相、有三子、長曰韓綱、尚書員外郎、次曰韓綜、刑部員外郎、幼曰韓絳、昭文館學士、案宋史韓琦傳、琦封魏國公、子五人、忠彥、端彥、純彥、粹彥、嘉彥、又韓億傳、億子八人、綱、綜、絳、絳、維、縝、緯、縝是綱等非琦子、而億未嘗封于魏、不得稱魏公、此誤引。

十一侷寧韻注、史記、寧長茭、刊本史訛文、茭訛英、今改。

蠻韻注、食瓜葉黃甲蟲也、刊本葉訛乘、據爾雅注改。

楄韻注、堵山有木曰天楄、方莖而類葵、刊本天訛大、莖訛莊、葵訛撥、並據山海經改。

篿韻注、素瓊茅以筵篿、刊本筵訛筵、據楚辭改。

十三脊跂韻注、脛骨、刊本脛訛頸、據玉篇改。

茅韻注、前茅虛無、刊本無下衍明字、據左傳刪。

十四豪犥韻注、牛黃白色、刊本白訛兒、據說文改。

十五歌輟韻注。鵲以溢我。刊本溢訛證。今改。又案韻。今本詩經作假。此從說文。

十七麻烏韻注。烏秅。西域國名。刊本城訛城。今改。

卷五

一陽餳韻注。餳餳。餳也。刊本餳餳訛餳鍠。據楚辭改。

饗韻注。笑謂之饗。刊本笑訛笑。據廣韻改。

二登圜韻注。圜圜。盛說。刊本複衍盛字。據說文刪。

滂韻注。滂滂沆瀣。刊本沆訛流。據漢書改。

黃韻注。有乘黃令。晉官。主乘輿金根車也。刊本主訛王。根訛銀。據通典改。

橫韻注。傳黃目一名結綠。刊本傳訛傳。結綠訛綠草。並據爾雅改。

三庚諍韻注。犖上木。刊本犖訛梨。據玉篇改。

四清瑩韻注。瓶之罄矣。案罄毛詩作罄。與此異。

政韻注。聽政役以比居。刊本聽訛斤。據周禮改。

棄韻注。鳥翥蘩之案。案毛詩作薁。蘩作蘩。並與此異。

營韻注。漢有京兆營邵。刊本兆下衍非字。邵訛郃。並據漢書改。

六蒸蠅韻注。營營青蠅。案營毛詩作營。

卷六

八尤丘韻注。濟北蛇丘。魏爲河內太守。刊本濟訛齊。或訛惑。並據通志改。

梁韻注。駕車有梁飾。注謂髮漆赤多黑少也。刊本駕訛駕。梁訛髮。並據周禮改。

鼻韻注。若頗木之有鼻。案有鼻。尚書作有由蘖。

九侯婁韻注。後魏獻帝次弟爲伊婁氏。刊本弟訛第。據魏書改。

十一厚南韻注。又有南伯子葵。刊本葵訛蔡。據莊子改。

卷七

四旨媿韻注。既媿據於幽靜。刊本據訛如。據文選改。

巋韻注。又小山而衆曰巋。刊本而訛仰。據爾雅改。

貊韻注。獸名貊也。方言。北燕朝鮮之間謂之貊。刊本貊訛貉。燕訛數。據爾雅注改。

子韻注。魯大夫子服氏。刊本服子字據左傳增。

梒韻注。未端木也。刊本未訛束。據說文改。

氐韻注。氐道。地名。在廣漢。刊本漢訛寒。據唐書改。

擱韻注。擱工倕之指。刊本工訛干。倕訛捶。據莊子改。

六語韻注。衣宴燕。案燕。今本詩經作楚楚。

八姥鼓韻注。冒鼓。鼓路鼓。鼓鼓。鼓鼓。刊本冒訛冒。鼓訛鼓。鼓訛鼓。並據周禮改。

卷八

二準絹韻注。持網紐也。刊本網紐訛網繩。據說文改。

尹韻注。內史。周官。秦因之。刊本秦訛秦。據漢書改。

六混脣韻注。引詩傳。沓背憎。刊本背憎訛皆謂。今改。

七阮偃韻注。說文。偃也。刊本偃訛佃。據說文改。

苑韻注。苑囿所以在東方者。謂養禽物。刊本囿訛有。禽訛方。今改。

綠韻注。帛如紺色。刊本紺訛維。據說文改。

鷹韻注。雉鳴也。刊本鳴訛鳥。據廣韻改。

十三巧卯韻注。十二月丑。丑。紐也。謂終始之際。姑以結紐爲名也。刊本紐並訛組。據漢書改。

茆韻注。茆葵。刊本訛堯葵。據草木疏改。

十四皓橐韻注。橐以裹脯。刊本橐脯訛備橐。據史記改。

十六果墮韻注。觀我墮頹。案墮頹。今本周易作朵頤。

卷九

一養餉韻注。周人呼餉食。刊本人訛氏。據廣韻改。

四靜靖韻注。齊靖郭君之後。刊本君訛居。據通志改。

八有毬韻注。漢和帝時。任城生黑黍。或三四實。實二米。刊本任訛在。二訛一。據爾雅注改。

右韻注。晉賈華爲右行。刊本脫賈字。據左傳增。

九厚耦韻注。宋卿華耦之後。刊本卿訛鄉。據左傳改。

十二瑗韻注。重瞳。刊本瞳訛獻。據爾雅改。

銛韻注。又蝙蝠。刊本蝙訛鍾。據說文改。

卷十

二宋韻注。齊得濟陰、東平。刊本濟訛齊。據漢書改。

五至韻注。居暨。獸名。似蜩而赤毛。刊本居暨二字互倒。赤訛弄。毛訛尾。並據山海經改。

迫韻注。以比迫胥。刊本以比訛只。其據周禮改。

志韻注。詩序。在心爲志。刊本序訛云。據詩序改。

氏韻注。莊子著書十餘萬言。刊本十訛氏。又寓言也。刊本寓訛萬。並據史記改。

櫓韻注。可爲弓幹者。刊本爲訛意。據說文改。

類韻注。種類相似。唯犬爲甚。从犬類。刊本从訛似。類訛類。據說文改。

六未尉韻注。火斗曰尉。刊本斗訛止。今改。

鯛韻注樂遊之山桃水多鯛魚刊本山訛也多訛名據山海經改。
八遇蠵韻注不飛也刊本飛訛非今改。
跗韻注古之醫有俞跗刊本有訛又據史記改。
十靈靈韻注有中常侍靈惲刊本惲訛惲據漢書改。
十一祭簦韻注巫咸作簦刊本巫咸訛坐咸據廣韻改。
十二泰撮韻注會撮頭椎也刊本頂訛貞據莊子注改。
十四隊蘭韻注勝薛名蘭爲頑刊本勝訛騰頑訛顏據儀禮注改。
斐韻珠百枚曰斐刊本百訛有曰訛自據廣韻改。

卷十一

八翰韓韻注以斯韓晉赤羽去魯侯之矜刊本矜訛名據說文改。
擅韻注專也刊本專訛車據說文改。
十六過愛韻注經典作褻刊本褻訛爰據廣韻改。

卷十二

一漾相韻注後魏置相州取河亶甲居相之義刊本居相訛取唐據書序改。
八宥鑿韻注周太王父諸鑿刊本太父二字並訛文據詩經注疏改。
九候寇韻注蘇忿生爲武王司寇刊本爲訛禹據通志改。
雁韻注以脂漬皮刊本漬皮訛清車今改。
十四梵劒韻注純鈎刊本鈎訛銅據吳越春秋改。又燕支刊本支訛交。又藝愉刊本訛葵愉。又千勝刊本勝訛隊並據廣雅改。又辟閭刊本閭訛閱據荀子改。又霄練刊本練訛陳據列子改。

卷十三

一屋禿韻注蒼頡出見禿人伏於禾中因以制字刊本伏訛失據說文改。
二沃襮韻注引詩素衣朱襮刊本素衣訛慘不據毛詩及說文改。
三燭束韻注晉有束晳刊本晉上衍左傳二字今刪。
四覺駁韻注如馬一角鋸牙刊本牙訛年據廣韻改。
濁韻注孔子弟子有顏濁鄒刊本顏訛預今改又案雜史記作鄒與此異。
軌韻注攻皮之工刊本脫工字據周禮增。

卷十四

一質莅韻注一曰蠶莅林木鼓動之聲刊本蠶訛劉據漢書改。
三物韻注韻取臣民背惡向善刊本韻訛徵據周禮疏改。
四迄乞韻注太元十年刊本十訛乞據晉書改。

五沒阮韻注石山戴土刊本山訛中據說文改。
朒韻注腯朒肥也刊本肥訛朒據廣韻改。
八末鴂韻注鷃兮鴂兮逆毛衰兮刊本鷃訛鴂鴂訛鵙又鷃鴂也刊本鷃鴂二字互倒又脫也字並據韓詩外傳改增。
鱞韻注商書曰今汝鱞鱞案鱞今本尚書作聒。
豁韻注高祖豁達大度意豁如也刊本豁如二字互倒據史記改。
九鎣鷃韻注鷃鳩寇雉刊本寇訛冠又鼠脚無後指刊本指訛脂並據爾雅改。
乙韻注徐鍇曰此與甲乙之乙相類其形舉首下曲刊本鍇訛錯又形下衍聲字並據說文注改刪。
十鮮鮚韻注鄱縣有鮚埼亭刊本鄱訛鄭鮚訛倚並據漢書改。

卷十五

一樂瀉韻注醎瀉用疝刊本疝訛短據周禮改。
二鐸澤韻注楚辭云冬冰兮洛澤刊本辭訛誦冰訛水兮訛之洛訛路今並改。
郝韻注時有子期封太原郝鄉後因氏焉刊本因訛周據通志改。
落韻注有關中洛下閎刊本閎訛閒據漢書改。
三陌鄉韻注天社蟲刊本社訛神據說文改。
伯韻注有伯成子高刊本脫伯字據莊子增。
蠲韻注磔牲也刊本牲訛姓據周禮注改。
四昔借韻注計功則借人也刊本功訛切則訛則並據左傳改。
五錫葛韻注芙蓉中子刊本芙訛美據爾雅改。
哲韻注掌覆天鳥之巢刊本天訛數據周禮改。
六職蠲韻注以蠲享祭四方百物刊本脫四字據周禮增。
七德得韻注春秋獲器用曰得刊本曰訛四據左傳改。
九合蓋韻注蓋周穆王車右刊本右訛名據列子改。
十二乏法韻齊襄王法章之後刊本齊上衍左傳二字據後漢書刪。又子孫不敢稱田姓刊本敢訛改又脫田姓二字並據後漢書改增。

中原音韻 元周德清撰

卷上

支思上聲條子紫姊梓刊本姊訛妹據廣韻改。

卷下

略舉釋疑字樣條萬侯商刊本商訛寓據宋史改。

古今韻會舉要 元黃公紹原編　熊忠舉要

卷二平聲

四支韻彝注雉彝。擧彝。刊本彝訛單據周禮改。

詒注孟子以詒後代案今孟子無此文。

五微韻霏注芳非非兮滿堂刊本脫一非字據楚辭增。

卷三

六魚韻旟注錯革畫鳥其上刊本脫畫字據說文增。

七虞韻柧注設壁門之鳳闕刊本闕訛翔據文選改。

孳注爾雅孳翻覆車網也案爾雅無翻網二字。

卷四

十一真韻綸注東都賦紛綸后辟刊本東訛西據文選改。

根注甘泉賦日月纔經於挾榱刊本甘泉訛西都據文選改。

卷五

十三元韻蜿注蜿翠旗之蜿延刊本旗訛氣據漢書改。

卷八

七陽韻昌注唐析賁置昌州刊本闕置字據唐書地理志補。

卷九

十一尤韻鶩注文選魯都賦綠鴨葱鶩案文選無魯都賦此誤。

芄注秦芄藥名刊本秦芄訛束也據廣韻改。

卷十

十二侵韻深注水出桂陽南平西入營道刊本脫西字據說文增。

十五咸韻饞注雖食八九無嫌名刊本雖訛不據全唐詩改。

卷十一上聲

四紙韻靡注燕從風而靡刊本燕訛蕪據漢書改。

卷十二

七麌韻數注乃執子南而數之刊本南訛商。又滋而後有數刊本後訛從並據左傳改。又孟子數世之仁案今本孟子無此文。

卷十二

九蟹韻夥注楚謂多曰夥刊本多訛之據史記注改。

十二吻韻墳注賁沸起也刊本起訛地據穀梁傳注改。

卷十四

十七篠韻蕭注曲禮苞屨不入公門刊本曲訛周據禮記改。

卷十五

二十一馬韻社注人非土不立故封土立社刊本社訛地據白虎通改。

卷十六

二十六有韻姜注文選班彪游居賦嗟西伯於牖城案文選無此賦。

二十八感韻倓注倓然見管仲之能足以庇國也刊本管訛疑據荀子改。

卷十七去聲

四寘韻眙注猶愕眙而不能階刊本猶訛都能訛敢據文選改。

古音叢目 明楊慎撰

卷五

七曷韻蔡注周公蔡蔡叔刊本脫一蔡字據左傳增。

古音駢字 明楊慎撰

卷上

一東封隆注豐隆雲師也案唐韻作靈靈雷師又案玉篇豐隆雷師俗加雨並與此異。

鞠鞠注左傳案蘊左傳作窮。

卷下

十二震目眣注以目通指曰眣案眣公羊傳作眣。

十一陌常彼注常伯說文引書刊本書訛詩今改。

古音駢字續編 武進莊履豐莊鼎鉉仝撰

卷一

五微蠛蠓注蠛老蛟也案玉篇蠛鳥如雞赤足與此異。

十灰三費注三足費三足龜也案爾雅籧三足龜三足賁與此異。

卷二

二簫守祧原本祧訛濯據玉篇改又案周禮作祧。

四豪鷰鷰、案說文一作鷰鷰、

卷三

二十朝離離、原本離訛離、離訛離、據玉篇改、

卷四

十六諫謗姍、原本姍訛嫵、據玉篇改、

屈宋古音義　明陳第撰

卷二

離騷、閨中既以遲遠兮、刊本脫以字、據楚詞增、

懷沙懲違改忿兮、刊本懲訛徵、據楚詞改、

卷三

高唐賦、朝雲始出狀若何也、刊本脫出狀二字、據文選增、

詩本音　崑山顧炎武撰

卷三

秋杜章注、此章以平去通爲一韻、刊本闕通爲一三字、據前後文補、

卷七

不盈一匊注、疑當別爲臼字、刊本臼訛臼、案唐韻注、兩手捧物曰臼、與臼別、今據改、

唐韻正　國朝顧炎武撰

卷一平聲

一東馮注、或以尾翔、或以髯凌、刊本闕凌字、據山海經郭璞贊補、

四江鏦注、劉氏鏦音窗、刊本闕劉氏二字、據史記索隱補、

卷四

九麻家注、北室出狐、刊本闕北字、又狐訛孤、據焦氏易林補、

卷五

十二庚鳴注、信陵西反魏、刊本陵訛陸、據郭茂倩樂府及史記改、

卷六

十八尤尤注、被蕭謗而見尤、刊本闕尤字、據楚詞補、

柔注、說文猱从犬柔聲、刊本闕猱字、據說文補、

十九侯樓注、通韻皆用模韻、刊本通訛進、今改、

卷八

二十八獺獺注、史記越世家、刊本闕越世二字、據史記補、又淩淫移徙、刊本闕移徙二字、據釋名補、

卷十

四十五厚走注、一命而僂、再命而傴、刊本僂傴二字互倒、據左傳改、

卷十三去聲

四十九宥富注、咸之需、八年多悔、刊本八訛入、據易林改、

卷十七入聲

十六屑結注、亦繼世而禍結、刊本闕世字、據賦彙補、

十七薛烈注、王屮頭陀寺碑文、刊本訛屮爲中、據姓氏英賢錄及困學紀聞改、

傑注、岌岌冠雄、刊本雄訛縱、據文選改、

卷十八

二十陷譜注、今嗜字又見四十禡部中、刊本四十下訛一字、據唐韻刪、

卷十九

二十三錫鄰注、公子友帥師敗莒師于鄰、刊本闕莒師于鄰四字、據春秋增、

四庫全書考證卷二十三

史部

史記上

卷一

五帝本紀。黃帝紀。藝五種。集解。藝。樹也。刊本脫集解二字。今增。 又索隱。藝。音蓺。案毛本索隱正文作蓺。無音蓺二字。明監本、王鑒本與此同。今仍之。 又南至于江。登熊湘。正義。熊耳山在商州上洛縣西十里。刊本脫上字。據唐書地理志增。 又其得姓者十四人。索隱。姬酉祁巳滕蔡任荀僖姞娟依是也。刊本娟訛狼。據國語改。 又青陽降居江水。正義。安陽故城在豫州新息縣。刊本息訛恩。據唐書地理志改。 又葬橋山。索隱。橋山在上郡踊周縣。刊本陽周訛同陽。據漢書地理志改。 又正義陽周隋改爲羅川。刊本羅訛能。據隋書地理志改。

帝嚳高辛。集解。少吳之前。天下之號。象其德。顓頊以來。天下之號因其名。案通鑑音釋引此文。天下俱作天子。此與漢書古今人表注同。 又自言其名。正義。自言其名曰夋。刊本夋訛岌。據索隱改。

帝堯紀。嗣子丹朱開明。正義。丹水故城在鄧州內鄉縣西南百三十里。丹水故爲縣。刊本丹水俱訛丹朱。案漢書地理志。丹水縣屬弘農郡。無丹朱縣。今據改。 又讙兜曰。正義。兜。音斗侯反。訛本斗訛升。今改。 又受終于文祖。正義。玄矩者黑帝汁光紀之府。刊本脫汁字。今增。 又爲摯。正義。六摯孤執皮帛。刊本脫孤執二字。 又庶人執鶩。刊本鶩訛鹿。據國語改。 又放讙兜于崇山。正義。不畏風雨禽獸。刊本

脫禽字。今增。 又遷三苗于三危。正義。三危山有三峯。故曰三危。刊本脫下三字。據地理今釋所引括地志增。 又凡二十八年而崩。集解。堯葬濟陰。丘壠皆小。刊本皆小二字訛作山字。據漢書劉向傳改。

虞舜紀。陶河濱。正義。何必定陶方得爲陶舜之陶也。鼎或一焉。刊本第二陶字訛在舜字下。據水經注改。 又歷山之人皆讓畔。正義。韓子。歷山農相侵畔。刊本山訛云。據韓非子改。 又謂之八愷。索隱。史克對季文子。案左傳。此係季文子使史克對魯桓公之辭。索隱訛。 又天下謂之渾沌。正義。南海之帝爲渾。北海之帝爲忽。刊本脫北海之帝爲五字。據莊子增。 又朕畏忌讒說殄僞。正義。僞。音危。睡反。刊本睡訛腫。據廣韻改。

五帝本紀贊。顧第弗深考。集解。第。但也。史記。漢書。見此者非一。刊本記訛說。今改。

卷二

夏本紀。名曰文命。正義。禹本汶山郡廣柔縣人也。刊本汶訛汝。據華陽國志改。 又浮于濟漯。索隱。濟水出平原漯陰縣東。刊本脫漯字。據漢書地理志注增。 又淮沂其治。索隱。沂水出泰山蓋縣艾山。刊本艾訛汶。據水經注改。 又雲夢土爲治。索隱。楚子濟江入于雲中。刊本訛作昭王寢于雲中。據定公四年左傳改。 又伊雒瀍澗。索隱。瀍水出河南穀城縣潛亭北。刊本城訛成。據毛本改。 又沒嶓既藝。正義。嶓山在益州滋樂南一里。刊本益訛嶲。樂訛洛。據唐書地理志改。 又灃水所同。索隱。而水經以沮水出北地直路縣。刊本沮訛灃。據水經注改。 又終南敦物。索隱。垂山。古文以爲敦物。刊本垂訛華。據漢書地理志改。 又正義。終南山一名地肺山。刊本肺訛脯。據經典釋文引三秦記改。 又浮于積石。正義。今名小積石。刊本石訛山。今改。 又砥柱析城。正義。砥柱山俗名三門山。刊本脫柱字。今增。 又析城山在澤州陽城縣西南七十里。刊本山訛縣。又脫陽城縣三字。據元和郡縣志改增。 又至于太華。索隱。太華卽敦物山。案漢書地理志。敦物乃垂山。此以太華當之。誤。 又過九江。集解。駰案孔安國曰。刊本孔安國訛作國語。據尚書孔傳改。 又至于合黎。正義。一名窮石山。刊本石訛名。今改。 又道河積石。索隱。其水停居。冬夏不增減。潛行地中。南出積石。刊本脫居字。又潛行地中四字訛作其字。據漢書西域傳改。 又南至華陰。集解。至華陰山北而東行。案尚書孔傳無陰字。 又東至于盟津。索隱。孟津在河陽。刊本陽訛陰。據下引十三州記改。 又道沇水。正義。又南當鞏之北。南入于河。刊本北字南字互訛。據水經注改。 又癸甲生啓。索隱。蓋今文尚書脫漏。刊本漏訛陋。今改。 又受豕韋之後。集解。豕韋防姓。案國語鄭語云。彭姓彭祖豕韋。則豕韋實彭姓。此引世本作防姓。誤。

卷三

殷本紀。湯歸至于泰卷陶。正義。垌。古銘反。刊本垌訛陶。今改。 又既葬伊尹于亳。正義。大霧三日。刊本大訛天。據通鑑前編引此文改。 又得說于傅險中。正義。沙澗水北出虞山東南逕傅巖。刊本脫出字東字。逕訛經。據水經河水注增改。 又王嗣敬民。集解。民事無非天所嗣常也。刊本訛作無非天時。天時所當嗣也。據尚書孔傳改。 又子帝太丁立。案太丁當依竹書紀年作文丁。 又益收狗馬。正義。白盤

廣徙至紂之滅二百七十五年。刊本訛作七百七十三年。據竹書紀年改。　又大聚樂戲于沙丘。刊本聚訛最。據通鑑前編引此文改。　又九侯。正義。相州滏陽縣西南五十里有九侯城。刊本滏訛洛。據唐書地理志改。　又西伯伐飢國。滅之。集解。飢一作阮。案通鑑前編引此阮作阮。　又衣其寶玉。正義。逸周書云。刊本脫逸字。案此所引汲冢周書世俘解。今據增。

卷四

周本紀。周后稷名棄。正義。右扶風美陽縣岐山在西北中水鄉。刊本脫美陽二字及在字。據漢書地理志增。　又封棄於邰。正義。故斄城一名武功城。在雍州縣西南二十二里。案縣上脫武功二字。　又后稷卒。集解。山海經大荒經曰。黑水青水之間有廣都之野。考山海經。此係海內經文。黑水青水作西南黑水。與此異。　又國於豳。正義。豳州新平縣。即漢漆縣。刊本漆下衍沮字。據漢書地理志刪。　又太姜生少子季歷。集解。太姜有呂氏女。刊本呂訛郃。據列女傳改。　又伯夷叔齊在孤竹。正義。殷時諸侯孤竹國也。刊本脫孤字。據伯夷列傳正義增。　又姓墨胎氏。刊本脫胎字。據伯夷列傳索隱增。　又於是虞芮之人。正義。括地志云。又閒原在河北縣西六十五里。案又字應在括地志上。　又封尚父於營丘。集解。水出其前而左曰營丘。案爾雅作水出其左營丘。無前而二字。　又封召公奭於燕。正義。城內西北隅有薊丘。刊本城內訛薊。則據水經注改。　又燕山在薊州漁陽縣東南。刊本脫在字。今增。　又封弟叔鮮於管。正義。周武王弟叔鮮所封。刊本脫鮮字。今增。　又我南望三塗。索隱。三塗在陸渾縣南。刊本渾訛澤。脫縣字。據昭公四年左傳注增。　又正義。東北接碣石。西北接嶽山。刊本脫西北二字。考地理增。　又恒山在洛東北。刊本脫恒字。考地理增。　又祭公謀父諫曰。正義。故祭城在鄭州管城縣東北十五里。刊本祭訛蔡。據史正文及元和郡縣志改。　又鯨辟疑赦。索隱。鯨亦六兩。刊本鯨訛鏘。下句同。據周禮注改。　又王御不參一族。集解。御。嬪官也。刊本嬪訛妻。據國語注改。　又宣王既亡南國之師。集解。南國。江漢之間。刊本閒訛門。據國語注改。　又楚莊王伐陸渾之戎。正義。允姓之戎居陸渾。在秦晉西北。刊本脫晉字。據僖公二十二年左傳注增。　又北取趙衰薦石者。集解。西河郡有薦離石二縣。刊本脫郡字。薦字上衍趙字。據漢書地理志增刪。　又因以應爲太后養地。集解。今潁川父城縣應鄉是也。刊本父城二字互倒。據漢書地理志改。

卷五

秦本紀。騄耳之駟。索隱。騄騄騄耳山子。刊本騄訛騄。據穆天子傳改。　又爲西垂大夫。正義。漢隴西西縣是也。刊本下西字訛郡。據封禪書正義引括地志改。　又初爲鄜畤。索隱。秦文公夢黃蛇自天下屬地。其口止于鄜衍。刊本天字下衍而字。屬字下衍之字。脫其口二字。據封禪書刪增。　又古之人謀黃髮番番。案人謀秦誓作謀人。疑此誤倒。　又子共公立。索隱。名濯。案春秋共公名稻。年表名和。此疑誤。　又子哀公立。索隱。始皇本紀改。　又作爲咸陽。正義。即秦公徙都之者。案秦下應脫孝字。　又齊敗魏馬陵。正義。澗谷深峻。刊本脫峻字。據通鑑周顯王二十九年集覽引

此文增。　又號商君。正義。商、今商洛縣。在商州東九十里。刊本今訛州。在字下脫商字。九十訛八十九。據通鑑周顯王二十九年集覽引此文刪改。　又傳里疾攻魏焦。刊本梽訛樟。據魏世家六國表及梽里疾傳改。　又九鼎入秦。正義。秦昭王取九鼎。其一飛入泗水。刊本其訛然。今改。　又蒙驁攻魏高都汲。正義。蘇岱生十二邑。郡其一也。刊本十字上衍七字。據左傳刪。

卷六

秦始皇本紀。五年。燕盧長平。索隱。二邑名。刊本三訛二。據毛本改。　八年。河魚大上。索隱。劉向所謂魚蟲之孽。刊本魚訛豕。據漢書五行志改。　九年。車裂以徇。正義。取太后遷之咸陽宮。案通鑑作秦王政九年。遷太后於雍萯陽。後乃迎太后歸咸陽。此咸字疑萯字之訛。　十四年。取宜安。正義。宜安故城在常山藁城縣西南二十五里。刊本山訛州。據通鑑集覽引括地志改。　十七年。內史騰攻韓。案六國表騰作勝。　二十七年。出雞頭山。正義。原州平高縣西百里。刊本脫平字。據唐書地理志增。　又過回中焉。正義。回中宮在岐州雍縣西四十里。刊本岐州雍縣四字訛作雍州二字。據通鑑集覽引括地志增改。　二十八年。由武關歸。正義。少習商縣武關也。刊本脫少字。據左傳注增。　三十四年。黥爲城旦。集解。城旦四歲刑。刊本刑訛也。據通鑑集覽引如淳說改。　三十七年。渡海渚。正義。舒州同安縣。刊本同訛周。據唐書地理志改。　又臨浙江。集解。韋昭曰。其流東至會稽山陰而西折。故稱浙。言折。刊本訛作江水至會稽山陰爲浙江。言折。據漢書注增改。　又自琅邪北至榮成山。正義。即成山也。刊本脫成字。今增。

附論仁不代母。秦直其位。索隱。秦值其閏位。脫在木火之間也。刊本脫火字。今增。

卷七

項羽本紀。下相人也。正義。相故城在泗州宿豫縣西北七十里。刊本宿豫訛宣預。據唐書地理志改。　又渡浙江。索隱。莊子所謂淛河。刊本淛訛制。下同。據毛本改。　又軍彭城東。正義。彭城。古彭祖國也。刊本彭祖二字訛相字。說楚世家正義。引括地志改。　又行至安陽。索隱。隋改巳氏爲楚丘。刊本脫隋字。據毛本增。　又日夜引兵渡三戶。索隱。王浚伐鄴。刊本浚訛俊。據毛本及晉書改。　又迴水南般處上。索隱。盤庚遷於北冢曰殷虛。刊本北冢訛此汲冢三字。據竹書紀年改。　又紀信乘黃屋車。傳左纛。集解。李斐曰。刊本斐訛裴。　又在乘輿車衡左方上注之。刊本注訛柱。據漢書顏師古注改。　又乃封侯公爲平國君。正義。能和平邦國。刊本邦訛郡。據漢書顏師古注改。　又舉九江兵。正義。應劭云。自廬江尋陽分爲九江。刊本九訛北。據漢書地理志九江郡注改。　又於是項王乃欲東渡烏江。正義。泚水經云。水又北。案此七字。疑羨文。考通鑑集覽括地志云云。至左傳黃津口一段中間無此七字。以既經後考證摘出。姑仍其舊。但刊本津訛律。今據左傳改。　又馬童面之。集解。以故人故。難視斫之。刊本視訛視。

據漢書注改。　又吾聞漢購我頭千金。正義。漢以一斤金爲一金。刊本一金訛千金。據漢書食貨志改。

又封楊武爲吳防侯。正義。楚封於此爲堂谿氏。刊本堂訛唐。據吳楚世家及正義改。

卷八

高祖本紀。高祖。集解。故特起名焉。刊本焉訛馬。今改。　又隨準而龍顏。集解。李斐曰。準。鼻也。刊本李斐訛文穎。案漢書注載此作李斐語。下別有文穎語。今據改。　又高祖爲亭長時。集解。使得帶印綬。刊本綬訛紱。據漢書注改。　又項羽爲人慓悍猾賊。索隱。方言云。刊本方言云作一云。　又劉音匹妙反。刊本脫劉字。　又猾賊。漢書作鴟賊也。刊本脫猾賊二字。據毛本增。

漢元年。秦王子嬰封皇帝璽符節。正義。青囊白素裹。刊本訛作青布索白素。據續漢書輿服志注及通典引漢舊儀改。又續漢志注通典所載六璽之用。與此互異。俱未詳備。姑存之。　又傷人及盜抵罪。集解。李斐曰。傷人有曲直云云。案漢書注載此文作李奇語。　又實不用其命正月。正義。今此正月。當時謂之四月也。刊本時訛是。據漢書顏師古注改。

四年。虜中吾指。索隱。戚云中智而捫足。刊本脫中字。據毛本索隱增。

六年。禪河山之險。縣隔千里。集解。與諸侯相懸隔絕千里也。刊本隔下衍地字。末脫也字。據漢書應劭注刪增。

八年。蕭丞相營作未央宮。正義。公車司馬亦在北焉。刊本脫馬字。據漢書顏師古注增。

九年。起爲太上皇壽曰。始大人常以臣無賴。集解。江淮之間謂小兒多詐狡猾爲無賴。刊本淮訛湖。據漢書顏師古注改。

呂后本紀。子朝爲軹侯。正義。故軹城在懷州濟源縣東南。刊本濟源訛終原。據秦本紀正義改。　又迺奉天子法駕。集解。法駕上所乘金根車。刊本脫所字。　又有五時副車。皆駕四馬。刊本脫皆字。據蔡邕獨斷增。

卷十

孝文本紀。夏啟以光。集解。至啟始傳父爵。刊本至訛王。據漢書注改。　又大將軍陳武。案漢書作大將軍臣武。服虔曰。柴武也。此陳字似係臣字之訛。　又臣謹請與陰安侯。集解。蘇頲侯信毋丘嫂也。刊本信訛終。今改。

元年。古之有天下者莫長焉。刊本莫下衍不字。據索隱刪。

二年。匈以告朕。刊本匈訛白。據漢書及古文淵鑒改。　又故懼然念外人之有非。索隱。懼。音下板反。刊本板訛故。據漢書顏師古注改。

六年。羣臣請處王蜀嚴道邛都。正義。邛都縣本邛都國。刊本脫下邛字。　又本秦嚴道地。刊本脫道字。今並增。

十七年。故楚相蘇意爲將軍軍句注。集解。山險名也。在雁門陰館。刊本脫在字。據漢書應劭注增。　又毋

車及兵器。集解。服虔曰。不施輕車介士也。刊本脫服虔曰三字。據漢書注增。　又秦武德文始五行之舞。集解。五行舞冠冕衣服法五行色。刊本脫衣字。據漢書顏師古注增。

卷十一

孝惠本紀。三年。膠西王卬。正義。故平昌侯。刊本脫平字。據年表增。　又齊王將閭。索隱。將閭。悼惠王孫。刊本脫將字。　又廬。漢書作閭。刊本脫廬字。並據毛本增。

中三年。匈奴王率其徒來降。正義。容城侯徐廬昌侯僕黑。刊本廬訛盧。黑訛日。據年表改。

中五年。封十侯。正義。亞谷侯盧佗之。隆慮侯陳嬰。刊本谷訛王。隆慮訛龍慮。又陳下衍留字。並據年表刪改。

後元年。更命中大夫令爲衛尉。刊本脫令字。注同。並據漢書百官公卿表增。

卷十二

孝武本紀。泰一佐曰五帝。正義。春秋緯云。刊本春秋緯作國語注。案此所引蒼帝靈威仰云云。係春秋緯文耀鉤文。見周禮春官疏內。國語注無之。今改。　又黃帝名神斗。刊本斗訛協。據五帝本紀正義及周禮注疏改。　又游水發根。集解。游水。水名。在臨淮淮浦也。刊本脫一淮字。據地理志增。　又神君最貴者太乙。刊本太乙訛大夫。據封禪書及漢書郊祀志改。　又宋之社亡。正義。覆上棧下。使不通天地之氣。刊本脫不字。今增。　又其下四方地爲饌食。索隱。饌。祭酹也。刊本酹訛酌。據說文改。　又若云欲見天子。刊本脫欲字。據封禪書增。　又市以雞卜。集解。持雞骨卜。刊本骨訛用。據下正義及漢書注改。

卷十三

三代世表序。余讀譜諜。案諜字絕句。觀索隱訓諜爲系謚之書甚明。各本移下句記字于索隱之上。連此句讀失其解。今據毛本改。

帝顓頊格。起黃帝至顓頊三世號爲高陽。刊本脫號高陽三字。據本表例增。

帝偪第二格。嬀極生高辛爲帝偪。各本訛作嬀極生高辛。高辛生帝偪。　又索隱。黃帝曾孫。諸本曾訛作玄。並據本表世次改。

衛表。康叔封。刊本脫封字。今增。　又考伯。刊本考訛孝。據毛本及世家改。

陳表。幽公。刊本幽公後衍釐公二字。據陳世家及十二諸侯年表刪。

楚表。熊渠。刊本熊渠後衍鬻熊無康三字。案楚世家。熊渠長子毋康。蚤死。未立。今據刪。

卷十四

十二諸侯年表。魯表。眞公濞。刊本濞訛溞。今改。　又索隱。鄒誕。本作愼公嘻。刊本嘻訛暨。據毛本改。　又莊公三十二年。莊公弟叔牙鴆死子般。案左傳。叔牙爲季友所鴆。其仲使圉人犖殺子般于黨氏。非叔牙鴆死子般也。此有脫訛。　又宣公倭。刊本倭訛侯。據左傳改。

秦表。莊公其元年。刊本脫其字。據索隱增。　又嗣白帝。刊本白訛日。今改。

鄭表莊公三十三年以雙如脅刊本如訛加今改　又昭公忽元年刊本脫忽字據前例增

蔡表桓侯十三年刊本三訛四今改

楚表武王五十一年王伐隨告夫人心動刊本脫告字據左傳增

蔡表蔡穆侯胤元年刊本胤訛盼據春秋改

宋表襄公十三年索隱公傷股刊本脫公字今增

卷十五

六國表序經春秋之後起周元王索隱春秋傳迄元王八年刊本無傳字據左傳增

秦表始皇四年七月蝗蔽天天下疫刊本脫一天字疫字又太后入咸陽大索逐客刊本脫逐客二字並據本紀增

魏表文侯十八年受經子夏案世家在周安王二年通鑑在威烈王二十三年此作十九年三處互異

韓表昭侯十年悼姬弒其君悼公索隱姬一作妃同音怡刊本妃訛跡據明監本及索隱改

趙表節子四十三年索隱定公三十七年卒刊本三訛四據有世家改　又四十八年衛莊公飲大夫酒師比不解履刊本脫褚師比三字據春秋傳增

齊表平公十七年中行文子謂田常乃今知所以亡刊本脫所字據左傳增

卷十六

秦楚之際月表趙王歇十一年章邯破邯鄲刊本破訛失據通鑑改

義帝元年一月秦此六字刊本及各本俱訛入第一格考義帝、項羽、及十八王共二十國依本表上文及六國表例此當爲二十格或從十二諸侯年表例爲上一格標年干支則爲二十一格而上一格仍空不紀年月事乃爲合體各本史記以義帝元年一月標列上一格諸侯算懷王爲義帝列第二是以義帝年月非古兩格也下文二月一格云徙都江南郴紀義帝事二格西楚霸王云云又以三格楚表事訛移二格不與前接以下相仍第三格竟空或訛衍他格文殊失表體非史遷之舊今改從十二諸侯年表例空第一格作年干支之地二格通紀義帝事義帝亡後即空第三格通紀項籍事四格以下仍依原文

二月第三格索隱高祖及十八諸侯受封之月案此表以一月分國二月諸侯受封三月都國漢書表則以一月諸王受封二月都國比此移前一月故索隱於一月二月下俱引漢書表及應劭語以明其異各本此注訛入二月第三格二月注又訛入三月第三格並據毛本索隱改入一月第二格又索隱一月作正月無義帝元年四字與此異

二月第三格都彭城案此三字各本誤入二格其三格內有都江都三字考十八王無都江都者今刪改

卷十七

漢興以來諸侯年表序太原以東至遼陽索解遼東遼陽縣刊本脫陽字據漢書地理志增

梁表都睢陽刊本睢訛淮據梁孝王世家徐廣注及漢書文三王傳改

代表初王書四年匈奴攻代王棄其國案高祖紀七年十二月辛卯立子如意爲代王九年正月徙如意王趙則代表八九二年當繫之如意不得爲喜三年四年也又脫如意二字今改　又正月丙子初王恒元年刊本正訛二案高祖紀立恒在是年春信反之前漢書在正月信反之後其下有都晉冠以二月則初封實在正月漢表亦云正月丙子今據改

齊表孝文前元年六格初置城陽國刊本城訛成國訛郡據齊悼惠王世家及漢書地理志改　又十五年十格分爲膠西都宛檢齊悼惠王世家正義引此表作都高宛考地理郡國志宛屬南陽郡高宛前漢屬千乘郡後漢屬樂安郡俱與膠西無涉又考地理志高密國云故齊文十六年別爲膠西國治高密則宛字當作高密訛密爲宛又脫高字耳徐廣注樂安有宛縣蓋廣所見本已作高宛故以樂安高宛當之而後人又誤刪高字舛謬極矣　又頃王遺元年索隱濟南王辟光之子檢毛本子作孫考齊悼惠王世家及漢書表傳頃王遺靖王建之子懿王志之孫此及毛本索隱俱誤　又荒王順元年刊本順訛賀據齊悼惠王世家及漢書年表高五王傳改

卷十八

高祖功臣侯年表序百年之間見侯五正義陽阿侯齊仁刊本阿訛河據校宋本改後表並改

孝景格下後元二年案景帝紀中二年後二年以下不加元字漢表亦無元字此訛衍

汝陰侯第二格致孝惠魯元刊本致訛至案此字漢書表作全今據本書見侯嬰傳致孝惠魯元于豐句改

陽夏侯第三格自立爲燕王刊本脫王字據陳豨傳及漢書表增

南安侯第二格索隱亞將漢表作重將刊本重訛連毛本同據漢書顏師古注改

東茅侯第二格補韓王信爲將軍刊本脫王字據漢書表增

陽河侯第三格索隱漢表云齊侯其石刊本脫索隱二字據毛本增　又八格元鼎四年恭侯章元年元封元年埤山侯仁元年據索隱及漢書表補章改封埤山則埤山二字當冠恭侯章上不當在侯仁上此誤

涅陽侯第三格索隱五侯斬項羽皆盡壯漢表以爲壯選譯皆改作嚴刊本壯訛莊脫爲壯二字據毛本及項羽本紀集解改增

平棘侯第六格有郎爲鬼薪刊本脫爲字據漢表增

柏至侯第二格漢表師古曰二馬曰駢駢鄰謂駢兩騎爲軍翼也刊本脫一駢字據漢書注增

掘侯第二格從曹咎軍案漢書表從下有破字此脫

棗侯刊本棗訛棗索隱同蓋因漢書作棗師古音公老反而誤案地理志山陽郡棗臣瓚音拓水經泗水注亦作棗今據改

清侯第三格簡侯空中同元年刊本脫同字據毛本索隱及漢書表水經注增繁侯第　格索隱恐別有繁縣志闕案地理志繁縣屬蜀郡索隱蓋未之考也

蘇侯第三格索隱光祿大夫滑堪刊本滑訛猾據毛本及漢書表改

長修侯第八格元封三年刊本三訛四據本表侯相夫嗣位年數及漢書表改

士軍侯第一格索隱西河有士軍縣刊本西訛兩據毛本及地理志改

汲侯第一格索隱漢表作伋伋與汲並縣名屬河內案地理志河內有汲縣無伋縣又今漢表亦作汲非伋字考地理志河內郡有波縣水經濟水注云波縣故城漢高帝六年封公上不害爲侯國據此則漢表及索隱俱當作波傳寫誤耳

衍侯第三格簡侯翟盱索隱盱音況于反刊本盱訛旰于訛干據毛本及漢書表改

陽義侯第一格索隱縣屬丹陽刊本丹訛宜案宜陽縣名非郡名據毛本改

戚侯第一格索隱漢志闕案地理志東海郡有戚縣郡國志亦同索隱蓋未之考

壯侯第八格元光五年侯廣宗元年案漢表是年節侯周嗣又元朔二年侯廣宗嗣此無節侯周一世疑脫

甘泉侯第三格以都尉從軍侯案漢表侯下有五百戶三字此脫　又三格壯侯王蒐元年刊本脫壯字據毛本索隱增

卷十九

惠景間諸侯年表郟侯第一格索隱一作淩刊本淩訛汶據毛本改

靖郭侯刊本靖郭訛清都據毛本索隱改

周陽侯索隱縣名屬上郡後周陽注同案漢書地理志上郡縣名陽周不名周陽此及索隱並誤

樊侯索隱縣名屬東平刊本平訛牟據毛本及漢書地理志改

斥丘侯刊本斥訛瓜據毛本索隱及漢書地理志改

南鄭侯索隱河內有鄭亭音頴刊本頴訛穎據毛本改

江陽侯索隱縣名在東海案漢書地理志江陽屬犍爲郡此云東海誤

索隱述贊本枝分蔭肺腑歸誠刊本肺訛外又咸關青社俱受丹旌刊本旌訛青又吳芮有聲刊本芮訛使並據索隱改

卷二十

建元以來侯者年表平津侯第三格三年侯度元年刊本度訛慶七格同據毛本索隱及漢書外戚侯表改

安樂侯刊本安樂訛樂安據毛本索隱及漢書功臣表改

龍頷侯索隱崔浩音洛刊本洛下衍屬齊二字又今河間有龍頷村刊本間訛闕頷下衍崔字並據毛本

刪改

從驃侯第二格以匈河將軍案漢書功臣表作以匈奴河將軍　又六格侯破奴坐酎金國除刊本脫破字今增

煇渠侯索隱僕多所封則作煇渠刊本僕訛侯又則一邑分封二人也刊本脫一字又五格三年七月壬午刊本午訛年並據毛本增改

褚氏補表陽平侯蔡義案漢書外戚表作陽平節侯王義

索隱述贊南討甌越刊本甌訛閩又長平鞠旅刊本旅訛旋並據毛本改

卷二十一

建元以來王子侯者年表廣望侯刊本廣望訛望廣據毛本索隱及漢書地理志改

蓋胥侯索隱漢志在泰山案漢書地理志泰山郡蓋下無胥字

皋狼侯第四格劉遷元年刊本遷訛選據毛本索隱改

廣陵侯第四格虎侯劉表元年刊本虎訛常據毛本索隱改

破陽侯刊本破訛披據漢書王子侯表及地理志改

定侯第四格索隱漢表作敖侯刊本敖訛敷下同據毛本及說文改

牟平侯第四格恭侯劉渠元年刊本渠訛璩下同據毛本索隱及漢書王子侯表改

洮陽侯第四格索隱漢表名狩燕刊本狩訛將據漢書王子侯表改

呂侯第五格劉羌元年刊本羌訛差下同據毛本索隱改

等段侯刊本段訛般據漢書地理志改

文城侯集解一作六城刊本文訛父六下脫城字據毛本索隱及漢書地理志改增

彭侯第五格劉疆元年刊本疆訛僵六格同據毛本索隱及漢書王子侯表改

栒侯索隱表作枸音俱栒在扶風與枸別也刊本栒字枸字互訛又五格劉賢元年刊本賢訛買六格同並據毛本及漢書王子侯表地理志改

皐虞侯第六格元年五月丙午侯劉建元年案自此至末考漢書王子侯表俱係元封年分所封應在七格此在六格元鼎年分誤

卷二十二

漢興以來將相名臣年表孝惠五年第二格八月己丑參卒刊本己訛乙據漢書惠帝紀改

孝文二年第二格揖爲梁王刊本揖訛勝據漢書文帝紀改

孝景二年第二格閼爲臨江王餘爲淮陽王刊本閼訛閔陽訛兩據漢書景帝紀王子侯表改

元朔四年第二格匈奴入寇定襄代上郡刊本脫定字今增

五鳳二年第三格四月己丑刊本四訛五據漢書宣帝紀百官公卿表改

甘露元年第三格。三月丁巳。刊本巳訛未。據漢書百官公卿表改。

索隱述贊。陳平作相。刊本陳平訛平津。據毛本改。

卷二十三

禮書篇目。正義。君臣朝廷尊卑貴賤有序。刊本廷訛儀。據史正文改。

側載臭茝。所以養鼻也。索隱。側。特也。刊本特訛持。下同。據毛本及儀禮鄭注改。　又汝潁以爲險。正義。東至下蔡入淮也。刊本沿監本也誤作地。後考證亦誤。今並改。　又大饗尚玄尊而俎腥魚。刊本脫而字。

俎下衍上字。據禮記樂記及荀子禮論篇增刪。　又三衍之弗食也。刊本伯訛羽。注同。據毛本索隱及荀子楊倞注改。　又故至備情文俱盡。正義。言情文俱盡。乃是禮之至備也。刊本乃訛言。據荀子注改。

又君子審禮則不可欺以詐僞。正義。錯規矩方員下闕一字。各本俱無可考。　又著禮詐僞自消滅矣。刊本脫審禮詐僞四字。據毛本增。

卷二十四

樂書篇目。正義。今樂記惟有十一篇。刊本惟訛雖。今改。

於樂府習常肄舊而已。刊本肄訛隸。正義同。今並改。　又其怒心感者。其聲麤以厲。正義。怒在心。心隨怒而發揚。刊本在訛隨。今改。　又聲音之道與政通矣。集解。言以八音和否隨政也。案以字衍。禮記注無之。又一倡而三歎。正義。此先王之道不極音聲。刊本先訛文。據禮記集說改。　又樂者爲同。正義。夫樂使率七合和是爲同也。刊本脫爲字。據正文及下注增。　又王者功成作樂。治定制禮。正義。三明天應禮樂也。案下文化不時則不生節。正義。作天地應禮樂。此脫地字。　又昔者舜作五絃之琴以歌南風。正義。孝子歌之。言得父母生長。如萬物得南風也。刊本歌之言三字訛作之歌也。據禮記疏改。　又其舞行及遠。刊本及作級。下同。據上文綴兆舒疾句索隱改。　又大章章之也。刊本大訛泰。據正義改。

又禮樂見天地之情。正義。是見地之情也。刊本脫之字。據下文增。　又區萌達。正義。菽豆之屬。案句上當有曲出曰區四字。此脫。　又是故德成而上。正義。上。堂上也。刊本脫下上字。據下文正義增。　又奮末廣莫之音作。集解。廣莫。廣大也。刊本大下衍之字。今刪。　又凡姦聲感人而逆氣應之。正義。皆有本非可假僞。案依下文德者性之端也。正義。此皆字上當有三明邪正四字。　又耳目聰明。正義。不視聽姦亂。故視聽聰明。刊本聽字聰字訛倒。今改。　又聽者性之端也。正義。明邪正有本。皆不可僞也。刊本不可僞也訛可爲也。據上文凡姦聲感人正義改。　又復亂以飭歸。集解。謂鳴鐃而退。明以整歸德也。案禮記鄭注無德字。此衍。　又封帝堯之後於祝。正義。平原郡祝阿縣也。刊本郡訛即。今改。

卷二十五

律書。壹稟於六律。索隱。終於南事而六十律畢。刊本事訛呂。據續漢志改。　又律中姑洗。正義。姑者。故也。案姑洗作沽。應是仍白虎通之舊。但白虎通禮樂篇釋六律一段已佚。無可考。今仍之。　又辰者言萬物之蜄也。索隱。蜄美于辰。刊本美訛羨。據漢志改。　又上九、商八、羽七、角六、宮五、徵九。案文獻通考云。

此十二字恐傳寫之誤。當作宮九、徵六、商八、羽五、角七、其十字。　又神生於無形。正義。無形爲太虛氣。刊本虛訛陽。據下文改。

卷二十六

歷書。察度驗定清濁。索隱。續漢書以爲道之發斂晷之長短。刊本道下衍義字。晷下衍人字。並據續漢志刪。　又其史以七年爲太初元年。索隱。四千六百一十七歲。刊本四下衍年字。據漢書志增。

橫艾滅茂。太始元年。索隱。爾雅作玄默。刊本默訛默。據爾雅改。

徒維執徐三年。案此下有閼十三三字。刊本脫。據監本增。

祝犂大荒落四年。案此下有十二三字。刊本脫。今增。

卷二十七

天官書。中宮旁三星。三公。正義。占以徙爲不吉。刊本徙訛從。據宋史天文志及文獻通考改。　又前列直斗口三星。索隱。直當也。又音值。刊本值訛直。據毛本改。　又後六星絕漢抵營室。正義。營室七星。案星經營室止二星。此七字訛。　又魁海岱以東北也。正義。海岱代郡也。案代郡與海岱絕遠。此代字誤。

南宮朱鳥。正義。柳八星爲朱鳥喙。刊本喙訛味。今改。　又匡衡十二星。正義。上相兩星間名曰東華門。刊本相訛將。據上序星次改。　又右執法上將間名曰冶被門。刊本將訛相。今改。　又曰郎位。正義。古欲其大小均耀光潤有常吉也。刊本常訛之。據星經改。　又廷藩西有附星。五曰少微。正義。少微四星在太微西。南北列。刊本微下脫西字。據星經改。　又南河天關間爲關梁。正義。關丘二星在南河東天子之雙闕。刊本南河二字互倒。又脫東字。據星經及本書上文改增。

西宮昴畢間爲天街。集解。陰西南象坤維。刊本南下脫象字。又三星直者是爲衡石。集解。白虎宿中東西直似稱衡。刊本中下脫東字。又主葆旅事。集解。晉灼曰。葆采。刊本采訛菜。又禾野生曰旅。刊本禾訛也。並據漢書天文志注增改。

北宮婺女。索隱。爾雅云。須女謂之婺女。案爾雅無此文。考星經云。須女四星亦曰婺女。此爾雅當作星經。

塡星。其一名曰地侯。正義。以塡主土故也。刊本土上衍水字。今刪。

太白。正義。晨出東方二百四十日而入。入四十日又出西方。刊本脫入四十日四字。據漢書天文志增。

又日方南金居其南。正義。影短于土主謂之日南。是地于日爲近南也。刊本日南下衍是也二字。據周禮大司徒注刪。　又金謂太白也。刊本金訛會。據漢書注改。　又圜以靜。刊本圜訛國。據宋本改。

月行中道條。六月者一而五月者凡五百一十三月而復始。案依索隱說當作而五月者五。凡百一十三月而復始。此五字凡字誤倒。

星者金之散氣。本曰火。案漢書火作人。孟康曰。人與星氣相應也。此火字誤。

格澤星。其見也不種而穫。不有土功。必有大客。刊本客訛害。據漢書天文志改。

蕭索輪囷。是謂卿雲。刊本輪訛綸。據宋本改。　又夫雷電蝦虹。刊本夫訛天。據漢書天文志改。

候歲或從正月旦比數爾。刊本兩訛兩。據漢書天文志及本注改。　又率日食一升。集解孟康曰。正月一日雨。民有一升之食。刊本脫正字。據漢書天文志注增。

卷二十八

封禪書篇目。正義。或曰封者金泥銀繩。或曰石泥金繩。刊本脫上泥字。石訛古。據白虎通增改。

西岳華山也。正義。古文以爲敦物。案華山非敦物。此據地志沿水經注之訛。　又巫咸之興自此始。索隱。今此云巫咸之興自此始。刊本興字下衍多字。據本書刪。　又其日止於鄜衍。索隱。三輔謂山阪間爲衍也。刊本阪訛陵。據漢書改。　又而雍旁故有吳陽武畤。集解。于旁有吳陽地也。刊本脫地字。據漢書李奇注增。　又禪云云。索隱。云云山在蒙陰縣。刊本陰訛陽。據毛本及漢書郊祀志改。　又正義。云云山在兗州博城縣西南三十里。刊本城訛野。據唐書地理志改。　又作畤時櫟陽。索隱。時中各有一士封。故云畤時。刊本一訛二。今改。　又以天齊也。集解。蘇天中央齊。刊本央訛中。據漢書郊祀志改。　又水曰河祠臨晉。正義。河伯姓呂名公子。刊本呂下脫名字。據王鑒本增。　又鳴澤。正義。蘧縣在易州淶水縣北一里。刊本淶訛漆。據唐書地理志改。　又而雍有日月參辰。索隱。漢書舊儀云。案書字衍。　又杜主故周之石將軍。索隱。後宣王田于圃田。刊本圃下脫田字。據漢書郊祀志注增。　又爲祖詔郡國立靈星祠。正義。右角爲天庭。刊本天訛大。今改。　又西方神明之墓也。集解。謂濃谷也。刊本濃訛北。據郊祀志注改。　又五帝廟南臨渭北。穿蒲池溝水。正義。蒲字或作滿。言其水。刊本滿訛蘭。據漢書注改。　又黃鍾。集解。黃縣鍾縣皆在東萊。案本書孝武紀。集解作黃鍾人姓名。與此互異。　又其下四方地爲醮食羣神從者及北斗云。刊本神訛臣。據孝武本紀及郊祀志改。

卷二十九

河渠書。乃厮二渠以引其河。索隱。厮。漢書作釃。刊本釃訛瀏。據毛本及漢書溝洫志改。　又三江五湖。索隱。具區洮滆。刊本洮訛兆。今改。　又自中山西邸瓠口爲渠。索隱。田于何所。刊本何訛河。據漢書溝洫志改。　又中山一名仲山。刊本中下脫山字。今增。　又溉皮氏汾陰。正義。自秦漢魏晉皮氏縣皆治此。刊本此訛也。今改。　又湯問其事。刊本湯訛阿。據漢書溝洫志改。　又是時東流郡燒草。案東流郡。漢書溝洫志作東郡。此流字衍。　又寨長茭兮沈美玉。集解。一曰茭笋也。刊本笋訛芋。今改。　又所以引致士石者也。刊本士訛上。據漢書志注改。

太史公贊。集解。徐廣曰。案此注與本文全不比附。乃他處錯簡在此。

卷三十

平準書。散幣於邛僰以集之。索隱。臨邛屬蜀。刊本蜀訛僰。據漢書地理志改。　又東至滄海之郡。案至。漢書食貨志作置。此訛。　又二曰以重差小。刊本脫以字。據索隱增。　又官與牢盆。索隱。牢。價直也。今世人言雇手牢。刊本牢下衍盆字。據漢書志注刪。　又欽左趾。索隱。張斐漢晉律序。刊本斐訛裴。據毛本改。

索隱。述贊宏羊心計。刊本計訛討。今改

卷三十一

吳太伯世家。楚之亡大夫申公巫臣。索隱。馬陵之會。吳入州來。刊本馬訛郢。據左傳改。　又見舞蹈謠者。案左傳及他書護皆作濩。　又楚公子圍。索隱。楚子麗卒。刊本麗訛麋。據春秋改。　又公子光伐楚。索隱。鍾離屬九江。刊本九江訛江南。據漢書地理志改。　又王夫差元年。索隱。太伯至壽夢十九代。諸樊已下六王。唯二十五代。刊本代訛年。據毛本改。　又趙鞅將伐吳。索隱。左氏魯襄公之代。刊本代訛伐。今改。

卷三十二

齊太公世家。子莊公購立。索隱。年表及系本並作贖。刊本年表訛世家。據毛本改。　又伐滅郯。索隱。蓋亦不常作譚字也。刊本譚訛郯。據毛本改。　又齊率諸侯城楚丘。索隱。楚丘濟陰城武縣南。刊本脫濟陰二字。城武互倒。據毛本增改。　又楚莊王疆。案本書年表弱作侶。與此異。　又崔宗邑。集解。濟南東朝陽縣西北。有崔氏城。刊本南訛陽。據左傳注改。　又監止有寵焉。刊本監作閹。據毛本索隱及田完世家改。　又成子兄弟四乘如公。索隱。昭子是桓子之子。刊本桓子訛桓公。今改。

卷三十三

魯周公世家。是爲魯公。索隱。凡將邢茅胙祭也。刊本凡訛樊。據左傳改。　又季氏亡則魯不昌。刊本氏訛文。今改。

卷三十四

燕召公世家。召公奭。索隱。周宣王時召穆公虎。刊本穆訛康。今改。　又莊公十二年。齊桓公始霸。索隱。十年齊伐山戎。傳云。執燕仲父。考春秋莊公二十年。左傳鄭伯和王室。不克執燕仲父。是年經書齊人伐戎。左氏無傳。二事絕不相比。索隱訛合爲一。　又桓公十六年卒。索隱。譙周云。系本襄伯生宣伯。無桓公。刊本系本訛系家。又桓下脫公字。今改增。

卷三十五

管蔡世家。次曰成叔武。正義。括地志云。在濮州雷澤縣東南九十一里。刊本在字訛在縣字下。今移正。　又封叔武於成。索隱。後漢郡國志以爲成本國。刊本郡國訛地理。今改。

卷三十七

衛康公世家。因殺州吁于濮。索隱。東北至離狐分爲二。刊本狐訛孤。據漢地理志及水經注改。　又濮水受泲水。刊本泲訛沛。今改。

卷三十八

宋微子世家。及祖伊以西伯昌之修德滅阮國。刊本脫國字。下句懼字上衍阮國二字。據毛本索隱增刪。　又王道平平。集解。言辨治也。刊本辨訛下。據尚書孔傳改。　又是爲微仲。索隱。雖爲宋公。猶稱微。刊

本脫稱字。據家語增。　又因大夫華元爲右師。正義。公子鮑因華元請得爲右師。刊本鮑因二字訛移在華元下。與左傳異。今改。　又四年春。鄭受命于楚伐宋。刊本脫受字于字。據左傳增。

太史公贊。殷有三仁焉。集解。微子仁之窮也。刊本仁訛任。今改。

卷三十九

晉世家。使人迎公子重耳於翟。正義。使屠岸夷告公子重耳於翟曰。刊本夷告訛迎夷吾。據國語改。　又十一年齊伐魯取隆。索隱。地理志云。在東宛縣東。考漢地理志無東宛縣。惟琅邪有東莞。注。孟康曰。故郚邑今郚亭是也。此所引蓋以孟注誤作志文。而莞又訛宛。

卷四十

楚世家。四曰會人。集解。會人者鄶是也。刊本鄶訛鄭。又索隱。四曰求言。是爲會人。刊本會訛鄶。今並改。

又邵姓所出鄶國也。刊本邵訛姬。據國語改。　又楚武王。集解。得銅鼎而銘曰。刊本銘訛名。據漢國志注引皇覽改。　又是歲滅庸。正義。今房州竹山縣是也。刊本今字訛在縣字下。由訛邑。據唐書地理志改。　又伐陸渾戎。集解。允姓之戎徙居陸渾。刊本允訛尹。據左傳改。　又楚國折鉤之喙。正義。喙。許衛反。刊本此段訛在上無阻九鼎下。今移正。　又潛炤入盟。案炤左傳作冠。　又圍宋五月。案呂氏春秋云。莊王圍宋九月。左傳杜氏注云。在宋積九月。此作五月誤。　又靈王曰。用柏公。集解。用會召陵之禮也。刊本禮訛意。據左傳注改。　又將欲人鄢。正義。鄢水原出襄州義清縣西界。託使山。刊本清訛青。據唐書地理志改。　又三晉來伐楚。正義。年表云。三晉公子伐我至乘丘。案年表作三晉來伐我至桑丘。此公子二字乘字俱訛。　又以河山爲塞。正義。河蒲州西黃河也。刊本州訛河。今改。

索隱。述贊。文既伐中。刊本伐訛代。今改。

卷四十一

越王勾踐世家。子教寡人伐吳七術。正義。遺敵粟糞以空其邦。案遺敵。越絕書作貴糴。此誤。　又則糞陽霍危。正義。河南陽翟縣也。刊本河下脫南字。據呂不韋傳注及唐書地理志增。　又則陳上蔡不安。正義。上蔡今豫州上蔡縣也。刊本縣上衍邑字。今刪。　又不足以備塞。正義。累石爲固。楚襄王控霸南土。刊本固字楚字互訛。今改。　又以至無假之關者三千七百里。正義。言從曲沃於中西至漢中巴巫黔中千餘里。刊本巴訛邑。今改。　又封三餘之府。集解。古者有母權子。子權母而行。刊本上權字訛平。據國語注改。

四庫全書考證卷二十四

史部

史記下

卷四十二

鄭世家。始朝周桓王。索隱。桓王卽位。刊本王訛公。據左傳杜注改。　又子揮立。是爲釐公。索隱。左傳作髡頑。刊本頑作原。案此字公羊穀梁作原。左傳作頑。今據改。　又鄭相子產卒。正義。子產墓在溱水上。刊本溱訛涇。據水經注改。　又敗韓兵於負黍。正義。故周邑也。刊本周訛國。據秦本紀正義改。敗秦兵於汪。考證。汪疑彭衙之誤。案左傳文公二年春二月甲子。晉及秦師戰于彭衙。是年冬晉先且居、鄭公子歸生伐秦。取汪及彭衙而還。此鄭穆公之三年也。傳與史合。此汪字不誤。

卷四十三

趙世家。將以其冑女孟姚配而七世之孫。索隱。卽娃嬴吳廣之女。刊本娃訛姓。據毛本改。　又徐趨爲內史。正義。少府內史。周官。案此釋內史不當及少府。少府二字衍。　又侵齊至長城。正義。齊長城西頭在濟州平陰縣。刊本濟訛齊。據楚世家正義及唐書地理志改。　又與燕會阿。正義。以徐兗二水並過其西。案水經注兗當作滋。　又燕趙卽此地。案文義燕下當有會字。　又起壽陵。集解。徐廣云。在常山。刊本山訛州。今改。　又築長城。正義。長城在潭水之北趙南界。案趙南界無潭水。此潭字疑漳字之誤。　又十年秦取我中都及西陽。刊本中字西字互訛。據本註及六國表改。　又命乎命乎。正義。重言

命乎者以談說衆也。刊本乎訛呼。今改。　又孟姚也。索隱。舜後封虞。刊本舜訛然。今改。　又王出九門。正義。戰國策云。本有宮室而居。案今戰國策無此語。　又爲野臺。正義。在定州樂縣西南六十三里。據唐地理志樂上當有新字。　又西有林胡樓煩。正義。七國時趙邊邑也。刊本邊邑二字互倒。今並改。　又趙希并將胡代趙與之陘。正義。與音余。刊本余訛與。據淮陰侯傳注改。　又在并州井陘縣東南十八里。刊本脫井字。據唐書地理志增。　又與秦會中陽。正義。在汾州隰城縣南。刊本隰訛偃。據唐書地理志改。　又虜卿秦樂閒。正義。皆燕將姓名也。刊本脫名字。今增。　又拔武遂方城。正義。方城在幽州固安縣南十七里。刊本在上衍故字。據通鑑集覽引括地志刪。　又封長安君以饒。正義。明長安君是號也。刊本君訛縣。今改。

卷四十四

魏世家。三十八年。伐秦。敗我武下。正義。故武城一名武平城。刊本武下衍之字。據秦本紀注刪。　又齊敗我觀。正義。國語注。刊本注訛云。　又敗於馬陵。正義。澗谷深峻。刊本澗訛閒。今並改。　又五年。秦敗我龍賈軍四萬五千於雕陰。案五年表作二年。　又魏伐楚敗之陘山。正義。陘山在鄭州新鄭縣西南三十里。刊本新下脫鄭字。據楚世家正義增。　又秦拔我新垣曲陽之城。正義。未詳端的所在之處也。刊本脫在字。今增。　又不如用魏也。正義。博般有刻爲鬲形者。刊本般訛頭。據通鑑集覽引此文改。　又決苛水以灌苛陽之城。正義。趙襄子保苛陽。刊本保訛僕。據趙世家改。

卷四十五

韓世家。韓姬弒其君悼公。索隱。姬亦作妃。並音羊之反。案年表索隱作姬。一作踦。同音怡。兩處互異。　又虜得韓將毀申差於濁澤。正義。齊湣王七年敗魏趙觀澤。濁澤定誤矣。刊本趙觀澤三字訛作世家云。據年表改。　又與秦共攻楚。集解。徐廣曰。圍景座也。刊本座訛座。據年表改。

卷四十六

田敬仲完世家。幸得免負擔。刊本擔訛檐。據左傳改。　又田常兄弟四人乘如公宮。案齊世家無人字。　又伐晉毀黃城。正義。故黃城在魏州冠氏縣南十里。刊本冠訛寇。據唐書地理志改。　又伐魯葛及安陵。案年表作伐魯葛及南陽。　又取魯之郕。正義。郕魯孟氏邑是也。刊本孟下脫氏字。今增。　又晉伐我至博陵。案博年表作鱄。　又昔日趙攻甄。正義。北合在卽墨字上也。案此八字與本文全不相比。疑他處訛衍在此。

卷四十七

孔子世家。齊大夫犂鉏。案犂鉏。左傳作犂彌。　又將適陳過匡。正義。故匡城在濟州匡城縣西南十里。刊本脫下匡字。據唐書地理志增。　又而聞竇鳴犢舜華之死也。集解。又作竇犨鳴犢舜華也。刊本脫犨字。與本文同。今據家語增。　又擾而不輟。集解。不以津告也。刊本也訛者。今改。　又戰於郎。集解。哀公十年孔子自陳至衛也。刊本陳字衛字互訛。據年表衛表改。

卷四十八

陳涉世家。然足下卜之鬼乎。集解。狐鳴祠中卽是也。刊本卽訛則。據漢書陳勝傳注改。　又而遣故上谷卒史韓廣。刊本史訛使。據明監本改。　又陽城人鄧說將兵居郯。正義。今汝州郟城縣是。刊本城縣二字互倒。據下文改。　又臘月。索隱。二世二年十月。刊本脫二年兩字。據漢書注及本史表增。　又宗懷荆楚記云。刊本懷訛稟。今改。　又陳王故涓人。集解。涓人如謁者。刊本如訛知。據漢書應劭注改。　又涉之爲王沈沈者。索隱。劉伯莊以沈沈爲談談。案談談疑譚譚之誤。韓愈集符讀書城南詩云。譚譚府中居。應本此。

卷四十九

外戚世家序。及繼體守文之君。索隱。守文。猶守法也。刊本文下衍者字。猶下脫守字。今刪增。　又周之興也以姜原。索隱。是邰氏之女曰姜原。刊本氏訛女。今改。　又春秋譏不親迎。索隱。公羊紀裂繻來逆女。按裂繻。公羊春秋作履繪。此誤。

封田蚡爲武安侯。索隱。在洺州武安縣西南七里。刊本洺訛洛。據唐書地理志改。

褚先生贊。出橫城門。正義。在雍州咸陽縣東南二十二里。刊本雍訛淮。今改。

武帝年七十乃生昭帝。索隱。此褚先生之誤。刊本誤訛記。據毛本改。

卷五十

楚元王世家。嫂詐爲羹盡櫟釜。索隱。謂以杓櫟釜旁使爲聲。刊本櫟訛歷。據史正文改。　又都彭城。索隱。東海彭城三十六縣也。刊本縣訛郡。據漢書改。　又破棘壁。正義。在宋州寧陵縣西七十里。卽梁棘壁也。刊本卽上衍州字。今刪。　又子襄王經立。案經。年表作注。　又邯鄲遂降。正義。邯鄲洺州縣也。刊本洺訛洛。據唐書地理志改。

索隱。遇贊。王於彭城。刊本於訛失。據毛本改。

卷五十一

荆燕世家。澤使人謂田生曰弗與矣。集解。言不復與我爲友也。刊本友訛與。　又文穎曰。不復與汝相知也。刊本復訛得。並據漢書注改。

卷五十二

齊悼惠王世家。又殺三趙王。正義。梁王恢徙王趙。刊本下十字訛燕。據漢興以來諸侯年表改。　又宦者徐甲。刊本脫徐字。據下文徐甲大夥句及漢書增。

卷五十三

蕭相國世家。何獨先入收秦丞相御史律令圖書藏之。刊本入訛人。據明監本改。　又而發蹤指示關處者人也。案蹤。漢書作縱。顏師古曰。發縱。謂解紲而放之。讀者乃爲蹤跡之蹤。非也。據假設則此蹤字誤。

卷五十四

曹相國世家。攻定陶取臨濟。正義。高苑縣西北二里有狄故城。刊本有訛北。今改。　又雍蘭。正義。括地志云云。案此段多訛脫。據唐書地理志及周秦本紀正義。當云故雍城在岐州雍縣南七里。故蘭城一名武功城。在雍州武功縣西南二十二里。古邰國也。　又高祖三年。案漢書作二年。以下文魏王豹反及生得魏王豹事考之。高祖本紀在三年。月表禽豹在二年九月。淮陰侯列傳豹反在二年八月。此則與本紀同。蓋傳聞互異。故兩存之。

卷五十五

留侯世家。其先韓人也。正義。城父在汝州郟縣東三十里。韓里也。案唐地理志。郟縣。當作郟城縣。又韓里也里字。疑地字之訛。　又東見倉海君。正義。元年東夷濊君南閭等。案武帝本紀元年上當有元朔二字。　又從容步游下邳圯上。索隱。文穎云。汜水上橋也。案漢書文穎注汜作沂。　又應劭云。汜水之上也。刊本汜訛圯。據下文及漢書注改。　又鯨生。索隱。臣瓚案楚漢春秋。鯨生本姓解。案漢書臣瓚注作楚漢春秋鯨姓。疑此解字乃鯨字之訛。　又放牛桃林之陰。索隱。在弘農閿鄉南谷中。刊本訛作在農南門鄉谷中。據漢書注改。　又及立鄭何相國。集解。良勸高祖立之。刊本脫良字。據漢書注增。

卷五十六

陳丞相世家。諸將盡讙。索隱。漢書作皆怨。案漢書作盡讙。與索隱所據本異。　又左丞相不治。常給事於中。集解。不立治處。使止宮中也。刊本立訛在。使訛便。據漢書注改。　又子簡侯恢代侯。案恢。功臣表作悝。

卷五十七

絳侯周勃世家。夜襲取臨濟攻張。索隱。東郡壽良縣。刊本良訛梁。據漢書地理志改。　又擊趙賁軍尸北。索隱。北謂尸鄉之北。刊本鄉訛縣。今改。　又乃拜亞夫爲中尉。正義。中尉。秦官。掌徼巡京師。刊本脫官字。據漢書百官公卿表增。　又亞夫以中尉爲太尉。正義。百官表云。刊本表訛在。據漢書改。　又景帝罵之曰。吾不用也。索隱。小顏以孟說爲得。刊本小訛大。檢漢書注。此顏師古語。非顏游秦語。作小顏爲是。今據改。

卷五十八

梁孝王世家。以武爲代王。正義。中都故城在汾州平遙縣西十二里。刊本遙訛通。據文帝紀正義及唐書地理志改。　又而徙代王王淸河。正義。淸陽故城在貝州淸陽縣西北八里。刊本脫陽字。據唐書地理志增。　又迎梁王于闕下。案闕。漢書作關。疑此誤。　又乃削梁八城。案八城。漢書作五縣。　又梁餘尚有十城。案十。據漢書作八城。

卷五十九

五宗世家篇目。索隱。同母者爲宗也。刊本同訛司。今改。　又彭祖立五十餘年。案五十。漢書作六十。　又爲賈人權會。索隱。若今之和市矣。刊本和訛知。據漢書注改。　又程姬有所譴不願進。索隱。脫袿裳。免

鬻筭，刊本莊訛桂，今改。　又故王后亦以妬媚不常侍病，索隱，鄒氏作媚，刊本嫵訛媚，據毛本改。

卷六十

三王世家，昭六親之序，明天地之屬，刊本地訛施，據明監本改。

卷六十一

伯夷列傳，余以所聞由光義至高，索隱，卞隨自投于稠水，刊本稠訛桐，據莊子讓王篇改。　又孤竹君之二子也，索隱，叔齊名智字公達，案毛本智作致。　又竟以壽終，集解，直農華陰縣潼鄉，刊本縣訛山，今改。　又賈子曰，索隱作鵩鳥賦，刊本鵩訛鵬，據賈誼傳改。　又聖人作而萬物覩，正義，是周易乾象傳辭也，刊本脫傳字，據周易增。　又書以道事，刊本道訛道，據自序改。

卷六十二

管晏列傳，於柯之會，正義，今濟州東阿也，刊本阿訛河，據唐書地理志改。

卷六十三

老莊申韓列傳，於是老子迺著書，集解，著齊九篇，名關尹子，刊本尹訛令，今改。　又作漁父、盜跖、胠篋，索隱，胠篋猶言開篋，刊本脫胠字，據千本增。　又無爲有國者所竊，正義，軍死爲留骨而貴乎，刊本死訛無，據莊子秋水篇改。　又申不害者京人也，正義，括地志云，京縣故城在鄭州滎陽縣東南二十里，刊本拓訛案，脫在鄭州滎陽五字，據項羽本紀正義改增。　又韓非者韓之諸公子也，正義，九年虜王安韓遂亡，刊本遂訛非，據韓世家改。　又悲廉直不容於邪枉之臣，索隱，又悲姦邪諂諛之臣不容廉直之士，刊本悲訛非，今改。　又汎濫博文，正義，博文，廣言句也，刊本文訛聞，據史本文改。

卷六十五

孫子吳起列傳，於是乃以田忌爲將而孫子爲師，案師，齊田完世家作帥。　又君若不引兵疾走大梁，索隱，謂齊今引兵據大梁之衝，案史本文云，據其衝路，此衝字當作街字。　又大破梁軍，索隱，計相去無十五歲也，刊本五訛三，據史正文改。　又悼王既薨，太子立，索隱，肅王臧也，刊本臧訛臧，據毛本及世家年表改。

卷六十六

伍子胥列傳，楚昭王使公子囊瓦，集解，此言公子又兼稱囊瓦，誤也，案春秋傳，子囊稱公子，子瓦係子囊孫，不稱公子，公子二字自是史記之誤，至子瓦稱囊瓦，乃以王父字爲氏，春秋傳及本書年表皆同，非以二人兼稱也，裴駰以是譏史，殊爲失考。　又封夫概於堂谿，正義，今豫州吳房縣在州西北九十里，刊本脫房字，據唐書地理志增。　又號爲白公，正義，白亭在豫州褒信縣南四十二里，刊本脫信縣二字，據楚世家正義及唐書地理志增。

卷六十七

仲尼弟子列傳，銅鞮伯華介山子，索隱，家語又云，不克不忌，案此下一段，序伯夷叔齊及趙文子隨武子

之行，與本文不相蒙，檢毛本無之，此仍明監本誤衍。　又瑚璉也，集解，夏曰瑚，殷曰璉，案禮明堂位作夏后氏之四璉，殷之六瑚，與此引論語包氏註異。　又爲武城宰，正義，魯武城邑，刊本城邑二字互倒，今改。　又子夏居西河教授，正義，在汾州隰城縣北四十里，刊本隰訛偃，據唐書地理志改。　又宓不齊，正義，兗州永昌郡舊單父縣地也，東門有子賤碑，漢世所立，刊本脫昌字門字漢字，並據顏氏家訓增。　又誤爲宓，刊本宓訛密，下宓從音綿句亦訛，並據史正文改。　又子賤爲單父宰，正義，我之謂任人子之謂任力，刊本任俱訛在，據說苑政理篇改。　又仁則吾弗知也，集解，未足以爲仁，刊本足訛知，據論語註改。

卷六十八

商君列傳，子觀我治秦也，刊本治訛視，據王鏊本改。

卷六十九

蘇秦列傳，東周雒陽人也，正義，蘇秦雒陽乘軒里人也，刊本乘軒里作軒里之，據趙國策改。　又西有雲中九原，正義，九原郡城在楡林縣西界，刊本脫城字，今增。　又南有嘑沱易水，索隱，嘑沱河自縣東至參合，刊本合訛谷，據漢書地理志改。　又易水出易州易縣，刊本縣上脫易字，據唐書地理志增。　又西迫強秦，正義，良曰深趙四州七國時屬趙，刊本深訛燕，考地理志改。　又奉陽君妬而君不任事，刊本而君二字互倒，據趙國策改。　又劫韓包周，則趙氏自操兵，正義，趙邯鄲危，故須起兵自守，刊本危字訛在須字下，今移正。　又據衛取淇卷，集解，卷丘權反，刊本丘訛兵，今改。　又趙涉河甯關，案關字戰國策及張儀傳俱作關。　又昆陽召陵舞陽，集解，潁川有昆陽舞陽縣，刊本舞下脫陽字，據漢書地理志增。　又禽夫差於干遂，正義，萬安山西南一里太湖，刊本訛作萬安山前遂西南山太湖，據春申君傳正義改。　又過衛陽晉之道，正義，陽晉故城在曹州乘氏縣西北三十七里，刊本脫城字，今增。　又楚得枳而國亡，集解，秦拔楚鄢西陵，刊本脫西陵二字，據正義增。　又齊得宋而國亡，正義，四十年五國共擊湣王，刊本四訛三，據年表改。　又魏無廬頓丘，正義，今相州所理是頓丘故城，刊本丘訛州，今改。　又致蘭離石，刊本脫離字，據戰國策增。　又已得講于魏，刊本已訛趙，據國策改。

卷七十

張儀列傳，苴蜀相攻擊，正義，因取苴與巴焉，刊本訛作因滅巴蜀二郡，據華陽國志改。　又巴子城在合州石鏡縣南五里，刊本鏡訛鏡。　又塞斜谷之口，正義，洛州綏氏縣東南四十里，刊本綏訛綿，並據唐書地理志改。　又乃使勇士至宋，案至宋楚世家作宋遣。　又不至十日而距扞關，集解，巴郡魚復縣有扞水關，刊本脫縣字，水下衍扞字，據通鑑集覽引此注增刪。　又作爲金斗，長其尾，索隱，若安長柄則名爲斗，刊本斗訛杼，據毛本改。

卷七十一

樗里子甘茂列傳，智伯之伐仇酉，正義，智伯欲伐仇酉國，刊本脫仇字，據韓非子增。　又甘茂至謂向壽

曰案戰國策至下有魏字此脫　又魯人有與曾參同姓名者案戰國策魯作費　又夫項橐生七歲爲孔子師案毛本索隱夫作大注云尊其道德故云大項橐各本大俱作夫或正義本與索隱異姑仍之又索隱故云大項橐刊本脫大字據毛本改

卷七十二

穰侯列傳守梁七仞之城集解駰案小爾雅曰刊本脫小字據小爾雅增

卷七十三

白起王翦列傳燒夷陵正義夷陵今郢州郭下縣刊本郢訛硤據唐書地理志改　又趙軍長平正義長平故城在澤州高平縣西二十一里刊本二十一訛作北一據元和郡縣志改　又南定鄢郢漢中正義鄢在襄州率道縣南九里刊本率訛夷　又漢中今梁州之地刊本梁訛襄並據元和郡縣志及唐書地理志改　又夫秦王怛而不信人刊本怛訛但據王鑒本改

卷七十四

孟子荀卿列傳倘亦有牛鼎之遺乎索隱函牛之鼎刊本函訛涵據呂氏春秋及毛氏改　又楚有尸子長盧集解今案尸子書哲人也案漢書藝文志作魯人

卷七十五

孟嘗君列傳而殺魏將龐涓索隱至三十六年故爲後元年刊本六訛一據魏世家索隱及竹書紀年改　又會齊宣王東阿兩正義東阿濟州縣也刊本濟訛齊據唐書地理志改

卷七十六

平原君虞卿列傳乃穎脫而出索隱鄭玄曰穎穎也刊本穎字訛在鄭字上據禮記少儀注改　又是助秦自攻也刊本自訛曰今改

卷七十七

信陵君列傳平原君負籥矢索隱如今之胡簬而短也刊本簬訛籠據毛本改

卷七十八

春申君列傳王檪以東山之險刊本檪訛施據戰國策改　又齊右壤可拱手而取也正義謂濟州之南北也刊本濟訛渭考地理志改　又春申君因城故吳墟正義闔閭今蘇州也案句有脫漏當作闔閭所都今蘇州也　又又改破楚門爲昌門刊本改訛攻今改

卷七十九

范雎蔡澤列傳先生待我于三亭之南正義蓋岡字誤爲南刊本字訛亭今改　又華陽君索隱華陽君芈氏刊本脫君字據史本文增　又于是范雎乃得見於離宮正義在雍州長安北三十里也刊本脫州字今增　又此所謂借賊兵齎盜糧者也索隱一作齎音亦同刊本音亦二字互倒今改　又則其國蹶而爲三正義宜陽二刊本陽下衍今字今刪　又三歲不上計集解凡郡國治民進賢刊本國作

長今改　又睚眦之怒必報索隱睚眦謂相睨而怒目切齒刊本而怒目切齒訛作怒而見齒也據毛本改　又高平拔之正義春秋時周桓王以與鄭刊本春秋二字訛作秦今改　又令馬服子代廉頗將索隱號曰馬服者言能服馬也刊本號字訛在上句也字之上脫號字據毛本及趙世家索隱改增

卷八十一

太史公贊下索隱雎厄於魏折脅摺齒刊本魏訛齊據本傳改

卷八十二

廉頗藺相如列傳大破之取陽晉刊本陽晉二字互倒據索隱改

卷八十三

田單列傳贊夫姙如處女適人開戶正義易將及剽卒燒墓刊本剽訛破據本傳改

卷八十三

魯仲連鄒陽列傳不肯仕宦任職刊本宦訛官據明監本改　又周烈王崩正義與徐不同案上文云烈王七年崩齊威王之十年也正與集解引徐廣語同此云不同疑徐廣語本有異傳寫誤同耳　又故不敢入於鄒刊本故訛固據王鑒本改　又自虹貫日索隱蟲政刺韓傀刊本傀訛儡據毛本及戰國策改　又昔卞和獻寶索隱成王名惲刊本惲訛悼據年表改　又王奢去齊之魏集解王奢齊臣也刊本臣訛人據漢書注改　又食以馱駘索隱馬父駘子刊本駘訛羸據向奴傳改　又留取飯車下牛索隱研者石淨貌也刊本石訛自據毛本改　又則士伏屍塡宮嚴穀之中耳刊本穀訛嚴今改

卷八十四

屈原賈生列傳大破楚師於丹淅正義丹陽今枝江故城刊本枝訛岐據後漢郡國志改　又懷王悔追張儀不及刊本悔字訛在追字下據明監本改　又豈足福哉正義豈足受福刊本足訛是今改　又何不隨其流而揚其波索隱楚詞隨其流作揚其泥也案揚楚詞今本作淈與索隱所據本異　又傷懷永哀兮汨徂南土刊本永訛求據楚詞改　又鳳凰在笯兮正義足履正尾繫武刊本繫訛擊據王鑒本改　又浩浩沅湘兮正義湘水出零陵縣陽海山北入江刊本脫陽字入江上衍至字據說文增改　又遂自投汨羅以死正義故羅縣城在岳州湘陰縣東北六十里刊本湘訛相據唐書地理志改　又獨與道息索隱不以心捐道不以人助天刊本捐道訛損死人訛人據莊子大宗師篇改

卷八十五

呂不韋列傳賜翟大賈人也正義陽翟今河南府縣刊本縣訛也今改　又此奇貨可居正義處於歸城刊本歸訛聊考戰國策高誘注歸城趙邑吳師道注云字書無歸字疑龜手鑑音脚今據改　又太子門下無貴者案戰國策此句下有君之府藏珍珠寶玉八字諸本皆脫　又楚有春申君正義孟嘗平原死皆在前刊本平原訛春申據年表及傳改　又遂遷太后於雍索隱遷太后棫陽宮刊本棫訛減下句亦訛據毛本及說苑漢書地理志改

卷八十六

刺客列傳聶政者軹深井里人也正義在懷州濟源縣南三十里刊本州訛川今改　又多人不能無生得失索隱此云生得言將多人往殺俠累後有被生擒而事泄刊本多人二字互倒據毛本改案史正文生得失索隱作生得以生擒解之明唐時本無失字此失字應是後人誤增　又故重自刑以絕從正義其姊妄云爲已隱誤矣刊本復衍云字今刪　又恣荊軻所欲以順適其意索隱軻拾瓦投龜太子捧金丸進之刊本脫捧字據明監本增　又將軍豈有意乎刊本脫乎字據明監本增　又設九賓正義設文物大備即謂九賓刊本文訛交據蘭相如傳注改　又取舞陽所持地圖刊本舞訛武今改　又中銅柱正義燕太子篇云刊本脫篇字今增

卷八十七

李斯列傳楚下蔡人也索隱至昭侯徙下蔡刊本下訛上據地理志改　又以作注洪渠正義自中山西邸瓠口爲渠刊本脫中字西字瓠訛鄠據河渠書及漢書溝洫志增改　又孝文用商鞅之法案文字當作公　又今書臣等案書臣即上僕射周青臣諸本訛作臣青今改　又水搖動者萬物作索隱水搖者謂冰泮而搖動也刊本冰泮訛水洋據毛本改

卷八十九

張耳陳餘列傳頭會箕斂集解家家人頭數案漢書服虔注作吏到其家人人頭數出穀以箕斂之　又要之置廁刊本脫廁字據索隱增

卷九十

魏豹彭越列傳彭越者昌邑人也正義漢武更山陽爲昌邑國刊本脫邑字據漢書地理志增　又楚命蕭公角正義蕭縣屬楚刊本屬訛令今改

卷九十一

黥布列傳布常爲軍鋒索隱漢書作楚軍前鋒案今漢書作布爲前鋒與索隱所據本異當是漢書傳寫誤　又何爲廢上中計而出下計刊本爲訛謂據漢書改　又果如薛公等刊本如訛加今改　又諸侯戰其地案漢書戰上有自字　又以故長沙哀王集解芮之孫回刊本訛固據漢書注及表改

太史公贊妒媢生患索隱媢是媚也刊本媢訛姐據毛本改

卷九十二

淮陰侯列傳齊趙亦反漢與楚相刊本亦訛欲據下云擊趙代擊齊則齊趙此時已反漢和楚不得言欲據漢書改　又軍山而望趙車案軍說文云蔽也从竹卑聲刊本軍訛草考漢書亦訛據索隱及說文故　又褐衣甘食索隱漢書作麻衣褐食刊本麻訛美據毛本及漢書改　又醴兵集解劉氏依劉逵作醴酒案劉氏當作裴氏指裴駰也　又與信夾雜水陣索隱東北至都昌入海刊本都昌二字互倒據漢書地理志故　又爲百姓請命正義士卒不死亡故云請命刊本不死亡作亡故　又守儋石之祿者集解石斗石也刊本斗石二字互倒並據漢書注改　又蒯通說不聽索隱案漢書及戰國策刊

本書下衍因字今刪

卷九十三

韓王信盧綰列傳國破邊集解被音被馬之被刊本訛作被音皮義反據漢書及李奇注改　又漢封類當爲弓高侯索隱功臣表屬營陵刊本營訛榮據漢書及表改　又陳豨者宛朐人也索隱屬濟陰刊本濟訛齊據漢書地理志改　又迺封豨爲列侯集解陳豨以特將將卒五百人前元年從起宛朐至霸上爲侯刊本脫一將字起字據功臣侯表增　又自立爲代王刊本代訛大今改　又破豨將張春于聊城案此聊城當是歸城即戰國策呂不韋所謂秦手襲人質于趙處于歸城者非魯連射書燕將之聊城也舊本俱誤

卷九十四

田儋列傳相橫走博陽索漢書作走博蘇林曰泰山博縣也疑此陽字衍　又入海居島中正義案海州東海縣有島山刊本東海訛東北據唐書地理志改

卷九十五

樊酈滕灌列傳舞陽侯樊噲者沛人也正義沛徐州縣刊本縣訛也今改　又與司馬尼戰碭東刊本尼訛尼據高祖本紀索隱及曹相國世家正義改　又從攻長社轘轅正義轘轅關在緱氏縣刊本關訛門今改　又別擊西丞白水北集解白水今廣平魏縣也刊本脫平字據漢書注增　又雍輕車騎于雍南破之索隱雍即扶風雍縣刊本縣上衍昌字今刪　又至雲中正義今朔州善陽縣北三百八十里定襄故城是也刊本今訛皆據王鑒本改　又將軍太僕解編刊本軍字下衍太卜二字蓋沿王鑒本之誤據明監本毛本刪　又破雍將軍葛氏刊本葛訛烏據索隱改　又攻其前拒索隱小顏以爲攻其壁壘之前垣也刊本脫前字據漢書注增　又徐行面雍樹乃馳集解南陽人謂抱小兒爲雍樹案漢書注陽作方與此異　又留公旋高密刊本旋訛于據索隱改

索隱述贊滕灌更王案滕公夏侯嬰及灌嬰俱未封王此更王二字疑誤

卷九十六

張丞相列傳臣不能言然心知其不可正義昌以口吃刊本昌訛期今改　又任敖者故沛獄吏集解曾孫越人刊本曾訛魯今改　又太上皇廟壝垣集解宮外垣也刊本宮訛官今改　又子侯去病代集解一本無侯去病刊本侯訛此今改　又樅侯劉舍爲丞相刊本舍訛舍據功臣侯表、漢書改

卷九十七

酈生陸賈列傳布不聽而聽梁父侯遂反索隱布用梁父侯計遂反耳刊本用上衍不字據漢書臣增注改　又乃奉直金往稅案稅漢書作裨顏師古注曰其字從衣又說文云贈終者衣被曰裨似其字當作稅但考詩衛風說於農郊說本或作稅鄭康成亦以衣服曰襚解之知說稅二字古與襚稅通不必

作衣旁始爲襚也今仍之　又沛公遽雪足杖茅刊本遽訛據據王鏊本改索隱述贊始冠側注刊本冠訛官據本傳改

卷九十八

傳斬劓成列傳子頃侯精立刊本頃訛須考證法無須字據表改　又劓成侯繫者索隱漢書作鄒刊本鄒訛劓據下文改　又繫子居代侯索隱沛郡有鄆縣刊本鄆訛多據漢書地理志改　又表云子應不同也刊本也訛者據毛本改

卷九十九

劉敬叔孫通列傳娶敬脫輓輅索隱輓者車也刊本輓訛晚今改　又今陛下起豐沛刊本豐下衍盤字案高帝本紀無盤沛事據漢書刪　又迺令羣臣習肄刊本肄訛隸注同據毛本索隱改　又奈何令後世子孫乘宗廟道上行哉集解其道值所作複道下刊本脫下字據漢書如淳注增

卷一百

季布欒布列傳習廣柳車中索隱諸飾所聚刊本飾訛色據周禮縫人註改　又數招權集解招求也刊本本求訛來據漢書孟康注改　又徒以彭王居梁地刊本徒訛徙今改　又吳軍反時以軍功封俞侯案漢書吳軍作吳楚疑此軍字誤

太史公贊身墮典軍纂旗者數矣案索隱作身墮軍無典字此典字疑衍

卷一百一

袁盎鼂錯列傳陛下意爲以天下之大刊本爲以二字互倒據明監本王本改　又袁盎引却愼夫人坐集解豫設供帳待之刊本脫帳字據漢書如淳注增　又鼂錯謂丞史曰集解丞史丞及史也刊本及訛相據漢書改

卷二百二

張釋之馮唐列傳張廷尉釋之者堵陽人也正義應劭曰袁帝改爲順陽考地理志此註在博山下不釋堵陽又袁帝作明帝疑此誤　又西邸強秦淳友韓魏案友漢書作支　又其軍市租索隱案漢書市肆租稅之人刊本脫書字今增　又主中尉及郡國車士集解車戰之士刊本戰訛軍據漢書服虔注改

卷二百三

萬石張叔列傳爲便坐索隱蓋謂爲之不處正室別坐他處刊本他訛之今改　又孝文時以治刑名言索隱崇上抑下合于六經也刊本經訛家據漢書注改　又刑名家卽太史公所說六家之二也此說非刊本脫此說非三字據漢書注增

卷一百五

扁鵲倉公列傳視見垣一方人索隱言能隔牆見彼邊之人則眼通神也刊本眼訛服據毛本改　又蓋見五臟癰結正義六府謂大小腸胃膽膀胱三焦也刊本脫小字今改　又鑱石撟引案抗毒熨刊本抗訛杭毛本索隱訛杭考索隱此字直玩謂玩弄身體使調則作抗爲是今據改　又因九藏之輸正義大腸之原出於會谷刊本會作舍據難經改　又聞病之陽論得其陰正義幕在陰俞在陽刊本幕訛募　又腹寓陰五藏幕皆在腹刊本腹訛腸據下文背爲陽五藏俞皆在背句知此當是腹字今並改　又忽忽承睫索隱晉接刊本接訛挾據毛本及王本改　又代則絡脈有過正義遂上魚爲溢爲外關內格案魚下脫際字　又經主病和者正義其自高骨從寸至尺名曰尺澤刊本自高骨訛作高自骨今改　又脈法曰脈來數疾刊本疾訛病據末本改　又病得之流汗出滿刊本滿訛滿據毛本改　又言蹶陰之絡結小腹也案素問靈樞難經脈蹶俱作厥此誤

太史公贊下正義小腸謂受穀而傳入於大腸也刊本受訛之今改　又溫五藏主藏意刊本意訛營據王砅注素問改　又兩足各有三陰刊本脫三字據上足三陰之脈句增

卷一百六

吳王濞列傳卒踐更輸與中買集解爲卒者雇其庸刊本者雇二字互倒據漢書注改　又正義若者正卒無常人皆當迭爲之刊本迭爲二字訛作送字據漢書昭帝紀如淳注改　又又行者出錢三百人官官云云案漢書注作又行者當自戍三日不可往使還因使住一歲一更諸不行者出錢三百人官官以給戍者此又行者下直接出錢云云當有脫　又西走蜀漢中正義走晉奏刊本奏訛後據蘇恬傳注改　又如得列將人戶三千刊本戶訛邑據王鏊本改　又初吳楚反書聞兵未發刊本脫初字據漢書增　又楚兵輕正義輕遣正反刊本脫遣字據左傳隱公九年釋文增　又比至城陽正義地理志云城陽國故齊刊本云下衍城陽志云四字據漢書地理志刪　又且以誅錯刊本誅訛銖今改

卷一百七

魏其武安侯列傳輒令財取爲用集解令自裁度取爲用也刊本令自二字互倒據漢書注改　又魏其者沾沾自喜耳集解沾一作怗刊本怗訛恬今改　又或曰沾音瞻刊本瞻訛憺據張晏注漢書改　又學槃盂諸書集解應劭曰黃帝史孔甲所銘也凡二十九篇刊本史訛使九訛六檢漢書注應劭說作二十九篇與孟康說異今據改　又堂前羅鐘鼓立曲旃集解禮大夫建旃曲旃柄上曲也刊本建旃訛作立曲旃脫下旃字據漢書注改增　又索隱說文曲旃所以招士也考說文作旃旗曲柄也所以旃表士衆與此異　又引繩批根集解批根賓客樂之者不與交通也刊本也字訛在賓客二字下　又根根格刊本格訛括並據毛本索隱及漢書注改　又辟倪兩宮間索隱辟音係反刊本辟訛薛今改　又局趣效轅下駒正義應劭曰駒馬駒著轅下刊本駒訛加脫下字據漢書注改增　又且帝寧能爲石人耶正義言徒有其形耳刊本脫形字據漢書注增　又武安侯坐衣襜褕正義衣襜前謂之襜刊本衣訛令據爾雅改

卷一百八

韓長孺列傳韓安國者梁城安人也正義地理志云破安屬潁川郡刊本地理志訛作括地志據漢書改又見大長公主正義如淳曰景帝妹也案毛本漢書如淳注妹作姊　又悅一邪臣浮說索隱悅漢書作說說文說誘也刊本說訛悅據漢書及說文改

卷一百九

李將軍列傳不擊刁斗以自衛索隱銅即鈴也刊本銅訛鏈案此解蘇林形如銅句今據毛本改　又然亦遠斥候索隱許慎註淮南云刊本脫注字據毛本增　又諸侯多中首虜集解本秦法得首若干月侯刊本秦訛義今改

卷一百十

匈奴列傳其奇畜則橐駝索隱背肉似囊故云囊也刊本囊訛駱脫也字　又包愷晉托刊本托下衍他字據毛本故刪　又駃騠索隱廣志音決蹄也刊本音訛云據毛本故又毛本索隱廣志作廣異志與此異　又周西伯昌伐畎夷氏索隱山海經云黃帝生苗龍苗龍生融吾融吾生弄明弄明生白犬白犬有牝牡是爲犬戎與此注異　又武王伐紂而營雒邑索隱出上郡雕陰秦昌山刊本雕訛彫據漢書注改　又遂取周之焦穫正義在雍州涇陽縣城北十數里刊本城北二字互倒今改　又齊釐公與戰于齊郊索隱釐音僖名諸兒也案春秋及世家齊僖公名祿父僖公子襄公名諸兒此索隱誤　又襄王奔于鄭之汜邑索隱汜音凡刊本凡訛泛據毛本改　又戎居于陸渾索隱杜預以爲允姓之戎居陸渾刊本允訛九脫渾字據左傳注改增　又翟獂之戎索隱天水有綿諸道獂道案此正釋本文獂字刊本獂訛狄據漢書地理志改　又燕北有東胡山戎索隱以父之名字爲姓刊本訛作以之名爲號爲姓據毛本改　又後有所愛閼氏索隱今且始視紅靨刊本視訛親　又後當爲足下致其種刊本脫爲字下字並據毛本改增　又至朝那膚施正義膚施縣秦因不改案此當作膚施秦縣漢因不改　又後北服渾庾屈射丁零刊本零訛靈注同今改　又故使郎中係雩淺奉書索隱係胡計反刊本訛作係音計據毛本改　又駕二駟正義二駟八匹馬也刊本脫二字據漢書注增　又攻邢連山索隱南北百里刊本脫南字據毛本增　又令吾太子爲質無幾矣正義幾音古紀反言無所冀望也刊本古紀訛紀言言訛古據王鑒本改　又至盧朐集解盧朐匈奴地名也刊本脫朐字據毛本增　又正義地理志云五原郡稒陽縣北出石門鄣得光祿城又西北得支就城又西北得頭曼城又西北得虖河城又西北得宿虜城刊本地理志訛括地志稒訛相支就城訛支就縣虖河城訛牢城河宿訛宮並據漢書改　又昔齊襄公復九世之讐刊本九訛百　又集解九世猶可以復讐乎曰雖百世可也刊本脫曰字可下衍知字並據漢書及公羊傳故刪

卷一百十一

衛將軍驃騎列傳今車騎將軍壽度西河正義今勝州東河也刊本今訛云今改　又長史安正義律都軍官長史一人也刊本脫長字據漢書注增　又斬單于大父行籍若侯產案此句當依漢書張晏及

顏師古注作單于祖父行籍者侯名產爲是本注索隱謂籍若是匈奴祖之行節產即大父之名竟爲斬單于祖父失其辭　又殺折蘭王正義今鮮卑有是蘭姓者即其種刊本是訛其據漢書注改　又大當戶銅離索隱徐註與表同今案漢書本傳作調離功臣侯表作稠雕與此徐廣說作稠離俱異索隱云同誤也　又減隴西北地上郡戍卒之半刊本地沿明監本誤作半據王鑒本改　又將軍路博德平州人正義案西河郡今汾州刊本汾訛郡據唐書地理志改

卷一百十三

南越尉佗列傳置桂林南海象郡索隱略陸梁地以爲南海桂林象郡刊本桂訛鬱據秦本紀改　又用爲南海龍川令正義有龍穿地而出即穴流泉刊本流下衍東字據漢書注刪　又要之不可以悅好語人見刊本悅訛說據毛本索隱改　又即藏其先武帝璽索隱李奇云刊本奇訛郤據毛本及漢書南粵傳注改　又犁旦城中皆降伏波索隱漢書亦作犁明刊本漢書下衍史記二字據毛本刪　又皆得爲侯索隱封爲隨桃侯刊本脫隨字據毛本及漢書南粵傳增　又卒從勦案刊本棄訛絕並據索隱改

卷一百十四

東越列傳閩越王無諸索隱故字從虫門聲刊本門訛閩據說文改　又以其地爲閩中郡索隱小顏以爲即今之泉州建安也案此句索隱無　又都東甌索隱永嘉記水出永寧山刊本脫永字據毛本增　又令諸校屯豫章梅嶺待命索隱在洪崖山刊本崖訛崔據毛本改　又入白沙武林索隱名曰白沙坑刊本坑訛沙據毛本改

卷一百十五

朝鮮列傳自始全燕時嘗略屬眞番集解番音塞反刊本塞訛蓋今改

卷一百十六

西南夷列傳自同師以東索隱漢書作桐師刊本師訛鄉據漢書改　又冉駹最大正義其山有六夷七羌九氐刊本氐訛蠻據後漢書改

卷一百十七

司馬相如列傳其山則盤紆鬱結刊本沿明監本誤茀作茀據王鑒本及漢書文選改　又雌黃白堿集解白堿白石英也刊本堿訛符據漢書注改　又案衍墣蹙索隱衍音弋戰反刊本戰訛單據毛本改　又其高燥則生箴蘄苞荔索隱蘄漢書作析刊本蘄字析字互訛　又孟康云斯不似燕麥案漢書斯不二字作析字　又皆如中國燕麥是也刊本如中國訛作中國苗據毛本改　又其埤溼刊本埤訛卑計同據漢書及文選改　又則生藏莫蘇葭索隱似蘊而細小刊本蘊訛藴據漢書注及爾雅釋文引字林改　又江東人呼爲烏蘊刊本蘊訛燕據爾雅注改　又其中則有神龜蛟鼉正義小頭細頸有目嬰刊本訛作小細頸有臼嬰　又鼉似蜥蜴而大刊本蜥訛蜥並據山海經注改　又木蘭正

義。葉冬夏常似春。刊本春訛冬。據廣雅改。　又櫨梨樗栗。刊本櫨訛櫨。據明監本王本及漢書文選改。
又於是鄭女曼姬。正義。楚武王夫人鄧曼。刊本脫曼字。今增。　又觀乎威山。索隱。郭璞言在山游觀。
刊本山訛小。今改。　又出入涇渭。索隱。涇水出安定涇陽縣幵頭山。刊本幵訛笄。據漢書地理志改。
又鄂鄂潦潦。索隱。潦湧出聲也。刊本湧訛通。據漢書注改。　又鬼鬼讙讙。集解。鄂言納。刊本納上衍音
橫二字。今刪。　又驥鵾鵠鵠。集解。鵾、鵠鵠也。刊本鵠訛鵠。據漢書注改。　又丘墟崛崎。正義。若堆墟不
平貌。隱轔鬱壘。正義。皆其形勢也。案漢書注引郭璞說上句作若其形勢也。下句作若堆墟不平貌。與
此正義異。　又窮奇象犀。索隱。一角在頭也。案小顏注漢書云。一角在鼻。一在額前。與此異。　又沙棠
櫟櫧。集解。櫧似柃。刊本柃作樞。案漢書注云。柃音零。今據改。　又華氾檗櫨。索隱。葉圓而岐。刊本棄訛
素。據毛本改。　又蠻胡觀蟺。索隱。案山海經云。刊本脫海字。據毛本改。　又縛白虎。索隱。著白虎文綺
也。刊本文訛之。據毛本及漢書注改。　又格蝦蛤。刊本蝦訛瑕。據毛本索隱及漢書文選改。　又掩絀
柳。正義。在昆明池南柳市。刊本脫池字。據文選注增。　又淮南于遮。索隱。淮南鼓員四人。刊本脫鼓字。
據漢書樂志增。　又洞出鬼谷之屈曲。集解。鬼谷在北灰下。案漢書注作鬼谷在崑崙山北。直北
灰下。　又西望崑崙之軋。正義。出于崑崙西北隅。刊本訛作出書于西河北隅。據上下文義改。　又黃
河出東北隅。刊本河訛海。今改。　又文王改制。集解。孟子稱文王生于畢鄢。案孟子文王生於岐周。卒
於畢鄢。與此異。　又招翠黃乘龍於沼。集解。翠黃其何不祿下。刊本訛作紫黃。淇河不下來。據漢書禮
樂志改。

卷一百十八

淮南衡山列傳。子賜爲陽周侯。刊本陽周二字互倒。案周陽乃淮南王舅趙兼所封。非此子賜封。今據惠
景閒侯者年表及漢書表傳改。　又男子之所死者一言耳。集解。不成則死一計耳。刊本一訛二。據王
鑒本改。

卷一百二十

汲鄭列傳。然至其輔少主。守城深壁。案城。漢書作成。　又賈人與市者。刊本賈訛買。據明監本改。　又爲
大農。顏人索隱。顏音即就反。刊本即訛郎。今改。

卷一百二十一

儒林列傳。焚詩書。坑術士。正義。今新豐縣溫湯之處號愍儒鄉。溫湯西南三里有馬谷。谷之西岸有阬。古
相傳以爲秦阬儒處也。刊本二湯字俱訛陽。又三里訛三百里。以字下脫爲字。並據漢書儒林傳注增
刪改。　又申公入見高祖於魯南宮。案正義引括地志及鄭康成洋宮說解之。則南宮當作泮宮。　又
逸書得十餘篇。索隱。孔臧與安國書云。刊本脫書字。據毛本增。　又何圖乃有百篇邪。刊本何訛河。今
改。

卷一百二十二

酷吏列傳。吏苛察盜賊。案少年投鋋。刊本鋋訛鋌。據毛本索隱及漢書改。

卷一百二十三

大宛列傳。與堂邑氏故胡奴甘父。案集解不釋故字。索隱及漢書張騫傳俱無故字。此故字誤衍。　又東
流注鹽澤。正義。鹽澤去玉門陽關三百餘里。刊本脫去字。陽字。據漢書西域傳增。　又安息。正義。南乘
海乃通大秦。刊本南訛自。據漢書西域傳改。　又其西則條支。正義。上多金銀奇寶。刊本多訛地。據後
漢書西域傳改。　又大秦在安息條支西。刊本脫息字。據下句增。　又植之滋息無極。刊本植訛擲。今
改。　又安息長老傳聞。正義。既是安息長安者老傳聞。案史本文無安者二字。此誤衍。　又西有弱水
流沙。刊本沙訛水。今改。　又先儒多引大荒西經云云。檢大荒西經無此文。觀下云與大荒西經合。則
此非大荒西經明矣。四字誤。　又太子有子曰岑娶。案娶。漢書西域傳作陬。
太史公贊下。索隱。其實出於家嶺山。刊本家訛怨。據毛本及尚書傳改。

卷一百二十四

游俠列傳。更季次原憲。刊本與訛予。　又近世延陵。集解。故有延陵之號。刊本故訛何。今並改。　又乘不
過駟牛。索隱。大牛當軛。小爲駟牛。刊本脫小爲駟牛四字。據毛本增。　又是時濟南瞷氏。索隱。瞷音閒。
刊本閒訛閑。據毛本改。　又至踐更時脫之。集解。貧者欲得顧更錢者。刊本錢訛戔。據漢書昭帝本紀
注改。　又東道趙他羽公子。索隱。衍解以趙他羽公子爲二人。刊本羽訛與。又脫二字。據毛本改增。

卷一百二十五

佞幸列傳。於是賜鄧通蜀嚴道銅山。正義。案縈經即嚴道。刊本案訛邑。今改。　又東
有物賜通。吏輒沒入。刊本脫賜通二字。據毛本增。　又吏輒隨沒入之。索隱。別

卷一百二十六

滑稽列傳。髡帶韓鞠膠。集解。顯袂也。刊本袂訛衿。今改。　又苦爲河伯娶婦。正義。河伯華陰潼鄉人。刊本
陰訛陽。今改。　又遂爲河伯娶婦也。案娶婦二字衍。　又西門豹即發民鑿十二渠。正義。令吾臣皆如
西門豹之爲人臣也。刊本訛作今吾爲臣皆非西門豹之爲人臣也。據漢書溝洫志改。　又遂引漳水
溉鄴以富魏之河內。刊本富下衍漳字。內訛名。據漢書溝洫志刪改。　又左思魏都賦云。刊本脫都字。
今增。

卷一百二十八

龜策列傳。即以筭蹏此地。集解。陳涉世家曰。夜篝火也。刊本篝俱訛篝。據陳涉世家改。　又因以醮酒佗
髮。刊本醮訛譙。據王鑒本改。　又謹以槀卵鄰黃。索隱。鄰約緣木也。刊本脫約字。據毛本增。　又大論
曰。索隱。及命兆之辭。刊本兆訛召。今改。

卷一百二十九

貨殖列傳。夫山西饒材竹穀纑。索隱。穀音谷。又音雛。刊本訛作音谷雛反。據毛本改。　又龍門碣石。正義。

龍門山在徐州龍門縣。考唐地志河中府龍門縣先爲泰州治。後隸絳州。後隸河中府。不言徐州。此徐字應誤。　又筋角銅鐵。正義。山上有赭。其下有鐵。刊本脫上有字。據管子增。　又設輕重九府。正義。周有太府、玉府、內府、外府、泉府、天府、職內、職金、職幣。刊本脫泉府職幣四字。據漢書食貨志注增。　又人民矜憐忮。集解。今北土名彊直爲憐中也。刊本北訛以。今改。　又跕。集解。張晏曰。舞屣也。刊本舞訛跕。據下潁川節注改。　又陶睢陽。正義。今宋州宋城也。刊本城訛地。據唐書地理志改。　又陳在楚夏之交。正義。夏都陽城。刊本都下衍計字。今刪。　又東海吳廣陵。正義。東海郡今海州也。刊本州訛郡。據唐書地理志改。　又江南。正義。從都宛陵。刊本陵訛城。據元和郡縣志宣州文改。　又此言大江之南豫章長沙二郡。乃是南楚之地耳。刊本脫乃是二字。復衍南楚二字。今增刪。　又郫閣。集解。案漢中亦作徇字。考地理志漢中句陽有旬水。或作洵。不作徇。　又果隋蠃蛤。刊本隋省作陏。據毛本索隱改。　又正義。按太史公書逃地志乃改云果蓏蠃蛤。刊本志訛云。改訛故。據此所引地理志改。　又濁氏連騎。索隱。以木椒薑粉之屑。刊本粉訛扮。據毛本改。

卷一百三十

太史公自序。命南正重以司天。索隱。故命南正重司天。刊本南下衍方字。今刪。　又程伯休甫其後也。索隱。然案班彪之序。刊本案班訛後。案據玉鑒本改。　又賜死杜郵。索隱。其地後改爲李里也。刊本李里二字互倒。據毛本改。　又皆葬高門。正義。夏陽縣故城東南有司馬遷冢。刊本脫城字。今增。　又謚爲太史公。索隱。則令郡縣所上圖書。刊本郡訛州。圖訛國。據毛本改。　又茅茨不翦。正義。屋蓋曰茨。刊本屋訛屈。據漢書注改。　又食土氣。集解。一作瑠。刊本瑠訛溜。今改。　又鄉射鄰鄰。正義。鄰山在鄰縣北二十二里。刊本鄰訛鄉。北訛各。據玉鑒本改。

四庫全書考證卷二十五

史部

史記索隱
前漢書
班馬異同
三國史辨誤
晉書

史記索隱 唐司馬貞撰

卷十二

晉世家長女妻重耳注左傳刊本左訛氏今改。

卷二十五

東越列傳閩中郡注今建安侯官是刊本今訛本據史記注改。

前漢書 漢班固撰

目錄

古今人表刊本人下衍物字據本書表刪。

卷一上

高帝紀沛公欲王關中令子嬰相珍寶盡有之刊本盡訛書據史記通鑑及監本毛本改。

卷一下

殷畔楚以舒屠六注師古曰六者縣名後屬廬江郡刊本郡訛都據本書地理志改。

卷二

惠帝紀及官皇帝而知名者注如淳曰知名謂宦人數帝書學有可表異者也刊本有訛亦據監本毛本改。

卷三

高后紀逐產殺之郎中府吏舍廁中注如淳曰百官表郎中令掌宮殿門戶故其府在宮中刊本其訛某據監本毛本改。

卷四

文帝紀母曰薄姬注臣瓚曰漢祿秩令及茂陵書姬並內官也刊本祿秩二字互倒今改。

夏四月除盜鑄錢令注應劭曰聽民放鑄也刊本民放二字互倒據監本毛本改。

十一月淮南王長謀反廢遷蜀嚴道死雍刊本脫雍字據本注及諸侯王表增。

民得買爵刊本買訛賣據監本毛本改。

卷五

景帝紀膠西王卬刊本卬訛印據本傳改。

卷六

武帝紀丞相綰奏所舉賢良或治申商韓非蘇秦張儀之言注衛公孫鞅封於商號商君刊本商君訛秦君今改。

卷八

六年冬初算商車刊本算訛等據本注及毛本改。

元狩元年冬十月行幸雍祠五畤獲白麟注麟麋身牛尾刊本麋訛麞據爾雅改。

元鼎四年冬詔曰祭地冀州注汾陰本冀州地也周時乃分爲幷州刊本幷訛荊據監本毛本改。

元封五年初置刺史部十三州注常以秋分行部刊本常訛治據監本毛本改。

卷七

昭帝紀元鳳元年武都氐人反遣金吾馬適建龍頟侯韓增等擊之注弓高侯韓陨當子襲封龍頟侯刊本陨訛頟據功臣侯表改。

卷九

宣帝紀地節四年詔曰迺者策緘室令史張敞注令史其主者吏刊本吏訛史據監本毛本改。

卷十

元帝紀初元元年詔曰惟德淺薄不足以充舊貫之居刊本脫舊貫二字據毛本增。

卷十一

成帝紀三年春麗上小女陳持刀闌入尚方掖門注無符籍妄入宮曰闌刊本宮訛官據別本改。

卷十三

異姓諸侯王表高后二年長沙共王若嗣案若吳芮傳作右。

卷十四

諸侯王表中山靖王六世懷王修嗣案修中山靖王傳作循。

卷十六

高惠高后文功臣表第三格始封刊本始訛姓據監本改。

膠陵景侯傅寬第四格師古曰漢列侯位次簿有盜號姓名與史所記不同者刊本列侯訛列侯據監本改。

鄭文終侯蕭何六世孫侯喜以何玄孫之子南緣長紹封刊本緣訛椽據蕭何傳及地理志改。

開封愍侯陶舍第二格以中尉擊燕代侯刊本中訛千據監本改。

高陵圉侯王虞人第二格從起廢丘刊本丘訛兵據地理志改。

卷十七

景武昭宣元成功臣表建陵襄侯衛綰第三格二十一年薨刊本訛一十二年據監本改。

邳離侯路博德第二格從驃騎將軍擊左王刊本王訛右據監本改。

梁期侯任破胡第四格太始四年刊本始訛史據監本改。

荻苴侯韓陶案荻史記朝鮮傳作萩本書朝鮮傳作秋此訛萩爲荻而師古音荻爲狄非是。

南蛮龍頷宜春陰安發千五人隨父刊本千訛千據本書地理志改。

卷十八

外戚恩澤侯表郚侯顯鈞師古曰郚一戶反刊本脫一字據監本增。

冠軍景桓侯霍去病刊本桓訛柏據霍去病傳改。

宜鄉侯馮參刊本宜訛宜據功臣表改。

卷十九上

百官公卿表衛尉秦官注衛士于周垣下爲區廬區廬者若今之仗宿屋矣刊本下訛不仗訛伏據監本毛本改。

太僕條龍馬閑駒槀泉騊駼承華五監長丞刊本承訛丞據毛本及下卷注改。

諸侯王金璽盭綬注黃金璽槀駝鈕刊本駝訛佗據監本毛本改。

卷十九下

高帝五年第十三格軍正陽成延爲少府刊本成訛咸據玉海官制類改。

孝文十六年第四格淮陽守申屠嘉爲御史大夫二年遷刊本訛在上太尉格內據毛本移正。

元鼎二年第六格廣安侯任越人爲太常刊本安訛陵據下注改。

元鼎三年第六格鄆侯周仲居爲太常師古曰鄆音多案鄆音多寒反有漢書周緤傳可據而史記緤傳及侯表注漢書侯表及地志注水經注並脫寒反二字。

建昭二年第十一格左馮翊馮野王爲大鴻臚刊本王訛正據監本毛本改。

卷二十

古今人表中上格伯僕刊本僕訛僕據經典釋文改。

中上格華州師古曰卽華周刊本周訛州據監本毛本改。

卷二十二

禮樂志郊祀歌朱明章登成甫田百鬼迺散注言此棄盛皆因大田而登成刊本棄訛迺據監本毛本改。

卷二十三

刑法志民知有辟則不忘於上刊本知訛之據左傳改。

卷二十四上

食貨志農民戶人已受田其家衆男爲餘夫案周禮載師注引此作一人已受田刊本似脫一字今仍其舊。

卷二十四下

令飢民得流就食江淮間欲留留處注有欲往者留而處之刊本往訛往據監本毛本改。

然兵所過縣縣以爲費給毋乏而已不敢言輕賦法矣案輕史記作擅徐廣注云一作經謂不顧經常法據此輕字疑經字之訛今仍其舊。

卷二十六

天文志前列直斗口三星隨北耑銳若見若不見曰陰德刊本比訛北據毛本改。

卷二十七上

五行志陳夏徵舒弒君注靈公飲酒于夏氏徵舒射而殺之刊本射訛討據左傳改。

卷二十七中之上

能者養以之福不能者敗以取禍刊本以之二字互倒據本注及後考證改。

帝微行出遊過河陽主作樂案河陽外戚傳作陽阿此誤。

卷二十七下之上

楚僭稱王後鄭拒王師射桓王刊本拒訛岠據後考證改。

卷二十八上

地理志上黨郡沾縣注大要谷清漳水所出刊本要訛逼據說文改。

蜀郡青衣縣注大渡水東南至南安入濊師古曰濊音哉案說文繫傳引此作㴋水師古不辨㴋字之訛而作音哉非是。

雙爲郡郃郪刊本郃訛郁據集韻改。

卷三十

藝文志揚雄所序三十八篇注太玄十九刊本太玄說太廟據各本改

卷三十三

田儋傳大破齊楚軍案孫鑛曰史記作破齊魏軍此楚字似誤

卷四十一

樊噲傳從擊秦車騎壄東案何焯曰此秦字當爲雍史駁文

卷四十四

淮南厲王傳大王欲屬國爲布衣守冢奠定案何焯曰屬國當爲傅國于子

卷四十六

萬石君傳慶方爲丞相時諸子孫爲小吏至二千石者十三人案何焯曰至上史記有更字若一時有十三人爲二千石慶安得全

卷四十八

賈誼傳惠王親兄子也今之王者兄子之子也案何焯曰惠王當作哀王文帝元年齊哀王薨子文王則嗣故曰今之王者兄子之子

卷四十九

爰盎傳郎署長布席盎引郎慎夫人坐案何焯曰郎署長亦從幸上林職司布席耳未必天子幸署也如

漢注恐非

卷五十一

鄧陽傳然則軻湛七族要離燔妻子豈足爲大王道哉案何焯曰盩本亦無荆字以注蒯之是也不必以史記添補

卷五十二

灌夫傳廼勑嬰矯先帝詔害罪當棄市案何焯曰史記無害字此衍文鄭注迂鑿

卷五十四

李廣傳因問廣食其失道狀曰青欲上書報天子失軍曲折案何焯曰度失道非喪師也軍曲折上衍失字史記無

卷五十五

霍去病傳與王合葬起冢象廬山云案何焯曰廬山當作盧山匈奴傳揚雄上書曰運府庫之材填盧山之壑而不悔注盧山匈奴中山也以上文象祁連山例之自明　又趙食其殷觸人刊本觸訛樹據地理志改

卷五十七上

司馬相如傳乃令文君當壚案何焯曰當字作對字釋之爲長顏說非是　又浮勃瀾游孟諸案何焯曰

縱言之耳非必關齊也文注誤　又茈葢蘼蕪注蘼蕪蓴苴也刊本苴訛蓴據王逸楚辭注改　又尙擿乎襄陽降集乎北紘刊本擿訛擢今改

卷六十

杜周傳逐捕桑弘羊衞皇后昆弟子刻深案何焯曰桑弘羊謀反在昭帝元鳳元年此云逐捕桑弘羊疑有誤史漢並同注家亦無及之者恐因延年首發上官桀父子大姦并誤以周爲逐捕弘羊也

卷六十一

李廣利傳桀令四騎士縛守詣大將軍案何焯曰將字衍文如注强爲之說耳下同

卷六十二

司馬遷傳於是論次其文十年而遭李陵之禍案何焯曰十年史記作七年徐廣注曰天漢三年作七爲是

卷六十三

廣陵厲王傳使所幸八子郭昭君家人子趙左君等鼓瑟歌舞案何焯曰太子止有妃良娣孺子三等皇孫止有家人子今藩國乃有八子之號未詳

卷六十四上

嚴助傳臣聞越甲卒不下數千萬刊本千訛十據盩本及陳本爲本改

卷六十四下

王褒傳故虎嘯而列風龍興而致雨刊本列風二字互倒據盩本及陳本爲本改

卷六十五

東方朔傳諷誦詩書百家之言不可勝數著於竹帛案何焯曰著藏陟略反昌黎詩吾老著讀本此

卷六十六

楊僕傳眞人所謂鼠不容穴衝竇數者也案何焯曰眞人猶云誠若人言也李奇注非

陳萬年傳調發屬縣所出食物以自奉養注調徒釣反刊本釣訛鈞據盩本及陳本改

卷六十八

霍光傳今陛下好與諸儒生語人人自使書封事案何焯曰封對之誤也後因尙書屏不奏乃上封事耳又見其邃直突傍有積薪案何焯曰突當爲窔式林反與突字窔字異玉篇所分甚明

卷七十

陳湯傳縣絕萬里之外揚威昆山之西案何焯曰昆山當指昆崙而言

卷七十一

雋不疑傳字曼倩注雋苦徂袞反刊本徂訛字據陳本改　又衣黃襦袴著黃冒注冒所以冒覆其首者卽今之下裙冒也刊本裙訛裾據盩本陳本改

薛廣德傳縣其安車傳子孫案何焯曰公羊家說縣與與此異義見仍叔之子來聘疏中

卷七十二

王吉傳吉兼通五經能爲騶氏春秋案何焯曰騶氏春秋至班史時已成絕學有錄無書故特著之

兩龔傳漢兄子曼容亦養志自修爲官不肯過六百石案何焯曰曼容名丹見儒林傳

卷七十三

韋玄成傳羣公百僚我熹我慶刊本熹訛加據監本改　又其與將軍列侯中二千石二千石諸大夫博士議郎議刊本脫二千石三字據各本增　又祭不欲數數則瀆瀆則不敬注此禮記祭法之言案祭不欲數三句見祭義篇此作祭法似誤

卷七十四

魏相傳令光死子復爲大將軍案霍光傳大將軍常作右將軍　又冠蓋交道刊本道訛通據各本改

又孝文皇帝時以二月施恩惠於天下賜孝弟力田及能軍卒嗣死事者注能軍卒新從軍而休能者也案新監本及陳本作所

卷七十五

龔遂傳觀情以律注情謂六情刊本脫六情二字據監本毛本增

卷七十六

尹翁歸傳後去吏居家刊本脫吏字據各本增　又有論罪輸掌畜官案監本及毛本陳本有字上衍有蒙彊二字

王尊傳更數二千石二十年莫能禽討刊本二十年訛二年據各本增

卷七十七

劉輔傳河間宗室也刊本室下衍人字據監本及毛本陳本刪

卷七十八

蕭望之傳顯竭區區底厲鋒鍔注鋒刃端也案韻會延下引此注此上有底柔石厲卓石六字

卷七十九

馮奉世傳永光二年秋隴西羌彡姐旁種反案玉海一百五十七卷引此作隴西羌彡姐旁五種反　又二千石病賜告得歸有故事得去郡刊本得去上衍不字據各本刪

卷八十

宣元六王傳舉至不赦刊本舉訛辜據毛本改

卷八十一

匡衡傳衡射策甲科注丙科補文學掌故刊本內沿唐諱作景今改　又卑不除算親不先故案親監本毛本作新

孔光傳匡衡舉光方正爲諫大夫刊本諫下衍議字據各本及百官表刪

卷八十二

史丹傳傳昭儀及定陶王常在左右而皇太子希得進見又是太子長舅陽平侯王鳳爲衛侍尉中與皇太子皆愛不知所出案皇太子監本陳本並作皇后太子

卷八十三

薛宣朱博傳贊馳騁進取不師道德刊本師訛思據各本改

卷八十四

翟方進傳常鄉侯王惲爲車騎將軍案惲監本陳本作煇　又親屬二十四人皆磔暴于長安都市刊本磔訛礫據各本改

卷八十五

谷永傳絕卻不享之義慎節游田之虞案何焯曰義當作儀

卷八十六

王嘉傳先帝不獨蠱其譏刊本譏訛議據監本改

卷八十七上

揚雄傳展機槍以爲基注機晉初咸反刊本咸訛減據毛本及韻書改　又雷鼓律而嚴鼗兮刊本鼗訛突據李善文選注改　又徽車輕武鴻綱緤獵注徽車有徽幟之車也刊本有訛又據監本改

卷八十七下

蹂踐芻蕘誇詡衆庶刊本蹂訛蹤　又前潛馮後淘塗注騊駼馬出北海上刊本騊駼二字互倒並據各本改　又故有首衡錯測撰盤數文捉圖告十一篇注捉音睨刊本睨訛兒據監本改

卷八十八

儒林傳於是詔太常使掌故嘉錯往受之刊本嘉作朝據監本及後考證改　又瑕丘江公受穀梁春秋及詩於魯申公刊本受訛授據各本改

卷九十

酷吏傳乃使光祿大夫范昆諸部都尉及故九卿張德等案史記部作輔　又案百官表有左右京輔都尉屬中尉當以史記爲是

卷九十一

貨殖傳人爭取賤賈任氏獨取貴善富者數世案善字當從史記屬上句讀司馬貞曰謂買物必取貴而善者不爭賤價也正與師古上注意同後說似非

游俠傳侯導醉醉突入見遵母注醉醉言其大醉也刊本醉訛遷據本文改

卷九十四上

匈奴傳漢軍數左大將刊本脫左字據各本增　又其冬單于自將萬騎擊烏孫案監本及毛本萬騎上有數字

卷九十四下

或因山巖石木紫偃落谿谷水門稍稍平之注偃落謂由上樹木摧折或立死枯偃懷落者刊本上訛下據各本改　又約令傳國與弟刊本令訛立據陳本及毛本改

卷九十五

西南夷傳南粵食蒙蜀枸醬注今宕渠有之刊本宕訛石據毛本改

南粵王傳求親昆弟請罷長沙兩將軍注佗之昆弟在故鄉者求訪之刊本訪訛親據監本及毛本改

閩粵王傳王閩中故地都冶案朱育傳漢滅東越以爲冶冶之爲縣在國滅之後又其民盡徙故領於會稽之東部都尉史因後日之名書之耳

朝鮮王傳最以父死頗有功爲湿陽侯刊本湿訛沮據監本及功臣表改

卷九十六上

西域傳都護之起自吉置矣案玉海起作置置作始與此異

卷九十七上

外戚傳何靈魂之紛紛兮刊本魂訛魄據監本及毛本改　又宣帝即位爲太皇太后案劉攽曰元帝尊上官爲太皇太后宣字誤　又綏急相護俱恐少夫無意耳刊本夫訛君據陳本及毛本改

卷九十七下

太后自養視數禱祠解案何焯讀書記云解纏而解之也師古音懈非

卷九十八

元后傳平阿侯譚位特進領城門兵刊本兵訛外　又太后旁弄兒病在外舍注官婢侍史生兒取以作弄兒也刊本官訛言並據監本及毛本改

卷九十九上

王莽傳莽陰求其罪過因大司馬曲陽侯根白之刊本陰訛因據陳本毛本改　又僮奴衣布馬不秣穀刊本衣布二字互倒據監本及毛本改　又詩之靈臺賁之作雒注庶民攻之刊本民沿唐諱作人今改　又漢家地廣二帝三王凡十三州州名及界多不應經刊本十三州訛十二州據毛本及地理志改

卷九十九中

置六郡州長各一人人主五縣案何焯讀書記云州長準周官與前州牧準漢書者不同劉奉世以爲衍州字者誤也下文亦稱六州　又乃遣并州牧宋弘游擊都尉任明等將兵擊匈奴案明陳本毛本俱作萌

卷九十九下

莽爰濫不能食鱉飲酒啗餅魚注餅音雹刊本雹訛電據廣韻及韻會改

卷一百上

敘傳東瓜虐而殲仁兮王合位庠三五注欲合五位三所即國點歲月日星辰之所在也刊本合訛從據監本改　又素文信而底麟兮漢賓薛於異代注係殷後爲二代之客刊本係訛孫據監本改

班馬異同　宋倪思編

卷二

高祖本紀漢元年留蕭何收巴蜀租給軍食刊本軍下衍糧字據漢書刪

卷三

蕭相國世家乃下相國何廷尉械繫之數日刊本繫訛擊據史記改

卷六

陳丞相世家彼項王骨鯁之臣亞父鍾離昧龍且周殷之屬不過數人耳刊本骨訛鞭據漢書改

卷十六

季布欒布列傳季將軍不說足下刊本軍訛君據史記改

卷三十三

貨殖列傳稽足功用如此之備也刊本此訛非據漢書改

三國史辨誤　不著撰人名氏

魏武紀其子懋穆之字亦俱載焉原本穆訛懷據魏志注改

張既傳儒坐敕遲召還原本還訛遠據魏注改

牽招傳原本招訛胎據魏志改

晉書　唐太宗御撰

卷一

宣帝紀太和元年達與魏興太守申儀有隙刊本沿明監本誤脫魏興二字據毛本及三國魏明帝紀注所引魏略增

景初二年帝固讓子弟官不受刊本脫帝字據明監本毛本增

卷二

文帝紀增邑三百戶案通志邑上有食字此及明監本毛本脫

景元四年金城太守楊欣趙甘松刊本欣訛頎據明監本毛本改。又仍斷大政刊本仍作乃據毛本改。

卷三

武帝紀太康元年克州四刊本克訛得據明監本鍾本毛本及通鑑通志改。

六年十二月庚子刊本子訛寅據明監本毛本及通鑑改。

卷四

惠帝紀又詔子弟及羣官刊本沿明監本誤作郡據毛本改。又中書令蔣俊刊本蔣訛符據毛本及通鑑通志改。

永康元年改封吳王晏爲賓徒縣王刊本脫縣字據明監本及毛本通志增。

永寧元年問將何勗等案毛鍾本何勗等作何勗盧播。

二年平南將軍羊伊刊本沿明監本誤伊作丑據毛本及通鑑通志改。又帝旋軍於宣城場刊本沿明監本誤脫場字考水經注洛陽北宣城觀北臨宣城湯本書王戒傳亦有于宣武場觀戲之文今據毛本增。

永興元年以河間王顒都督中外諸軍事刊本沿明監本誤脫顒字據毛本及通志改。

卷五

史臣論爾乃取鄧艾於農瑣刊本瑣訛隘據毛本陳明卿本改。

卷六

元帝紀太興元年詔吳天不融案詩小雅融作傭此蓋別有據本。

永昌元年郗鑑爲安北將軍刊本郗訛郄據郗鑒傳改。

明帝紀太明元年以軍國饑乏刊本國訛事據明監本改。

卷七

康帝紀建元元年以輔國將軍瑯琊內史桓溫爲前鋒小督案鍾愜本小督作都督此仍明監本毛本之舊。

卷八

穆帝紀永和五年征西大將軍桓溫遣督護滕畯討范文刊本沿明監本誤護作軍據毛本及通鑑通志改。

簡文帝紀咸文二年故當無復近日事耶案毛本近作前此從明監本。

卷十

安帝紀隆安五年秋七月段璣殺慕容盛案明監本毛本及通志璣俱作興此從本書載記及通鑑。

義熙六年乃入衛京師案通志仍作並此仍明監本毛本之舊。

卷十一

天文志序夫皆寧著天文刊本文訛人據明監本毛本改。

用勾股重差推晷影極游以爲遠近之數案毛本注云重一作里。

州郡疆次濟陰人氐一度案鍾本毛本一作二此從明監本及文獻通考。又桂陽入軫六度刊本六訛十據明監本毛本及文獻通考改。

卷十二

七曜癸惑芒大則人衆怒案通考此句下有君子皇皇小人浪浪不有亂臣則有大喪人欺吏吏欺王二十二字此及明監本毛本俱無疑傳寫脫。

塡星不乃大水刊本沿誤大訛火據文獻通考改。

五星總論七星爲員宮刊本宮訛官據明監本毛本改。

十煇赤氣爲人獸之形刊本獸訛狩監本毛本同今據隋志改。

卷十三

月五星犯列舍太元十二年六月癸卯刊本卯訛酉案癸卯距癸酉前後俱三十一日考武紀是年六月有癸卯則無癸酉甚明今據明監本毛本改。

二十一年又連歲水旱刊本沿明監本誤又作及據毛本改。

安帝隆安五年進軍蒲洲刊本洲訛州據明監本毛本改。

妖星客星咸寧二年六月甲戌星孛于氐刊本寧訛熙案晉武改元者四泰始咸寧太康太熙無咸熙據本紀改。

卷十四

地理志總序成湯敗桀于焦案尚書序及伊訓稱湯與桀戰于鳴條史記稱桀敗于有娀之墟無有言焦者惟淮南子云革車三百乘困之鳴條禽之焦門帝王世紀云禽之焦門放之歷山疑此用焦門而誤脫門字。

市有候候有館館有積案周禮作市有候館候館有積鄭注云候館樓可以觀望者也此又誤。又三十一國壹亡其處注窮桑刊本桑下衍蠶字據明監本毛本刪。

鄴泗以往奄有龜蒙刊本往訛注據漢書諸侯王表改。

東海王彊刊本彊訛疆據後漢書改。

司州河東郡垣刊本垣訛桓據前後漢志及元和郡縣志改。

雍州京兆郡霸城刊本城訛成據明監本及毛本改。

涼州武威郡揂次刊本揂訛揖。又莽松刊本莽訛昌並據前後漢志改。

西郡蘭池注一云蘭絕池刊本池訛也據明監本及毛本改。

卷十五

荆州邵陵郡夫夷。刊本夫訛天。據前後漢志改。

揚州孫皓分會稽立東陽郡。刊本皓訛晧。據明監本鍾本毛本改。

卷十六

律厤志。年七百二十九分之五百一十三。刊本三訛二。據明監本及鍾本毛本改　又上下相生終於南事。刊本事訛呂。　又能知命十二律不失一。刊本一下衍其二中三字。　又間準意。刊本意訛竟。並據續漢志刪改。

九月律長四寸六千五百六十一分寸。刊本上六字下衍分字。據文獻通考引此文刪。

總論。夷則上生夾鐘。長七寸二千一百八十七分寸之千七十。刊本脫二字。據上文律中夾鐘節增。　又內庫外高。刊本庫字訛作房中二字。據續漢志改。　又其餘與此尺同。刊本脫餘字。據文獻通考增。

又銘八十二字。案上銘止八十字。又通考作七曰建武銘八月建武銅尺。增多五字。又與古法七品之數不符。蓋此及通考俱有誤。

卷十七

推合朔度。大分二百二十五。刊本脫大字。據宋書志增。

月行三道術。十二日十二度十一分。案十二日與後十八日配均爲十一分。刊本十一兩字訛作七字。據明監本鍾本及毛本改。

推五星合月數十三。刊本三訛二。據鍾本毛本及宋志改。

五星歷步上。百九十萬五千八百六十四分半而晨見東方。刊本萬上衍九字。據鍾本毛本刪。

卷十八

審農時而重人事。歷代然也。刊本然下衍之字。據宋書刪。

秋分。八月中間限。十五十一。案明監本毛本無一字。

金晨與日合。星五十二度十九萬四千九百九十分。考明監本毛本俱無九百兩字。此與宋志同。

卷十九

禮志總序。喪服本文省略。刊本服訛文。據毛本改。

魏明帝太和元年。江左以後。宋遑修建。刊本後上衍議字。據明監本及鍾本毛本刪。

元帝太興元年。高子曰。靈星之尸。刊本尸訛戶。據詩小序改。

太康三年。鳳師。刊本師訛伯。　又社稷五祀五嶽。刊本社訛土。　又兆五帝。刊本脫五帝二字。並據周禮改增。

魏元帝咸熙二年。七廟議。然臣愚謂廟室當以容主爲限。刊本容訛客。今改。

卷二十

咸寧十八年。車胤奏請爲告書如左班。刊本請訛謂。據明監本毛本改。

賀循答熊遠議。君子卿大夫之喪。刊本喪訛葬。據戴記改。

摯虞以爲古者諸侯君臨其國。刊本摯虞二字互倒。今改。

成帝時。中官亦年年拜陵。案鍾本毛本官作宮。注云。一作官。

太康元年。王昌母喪。儀。誠以人理應絕故也。刊本應訛廣。據諸本改。　又而以常理處之也。刊本及南北監本俱脫常字。據毛本增。　又荀顗議曰。刊本顗訛頭。今改。

卷二十一

咸寧注上賀謁報。刊本賀下衍起字。據文獻通考刪。

衛瓘奏。今陛下勳高百王。德無與二。刊本百王二字作皇字。又脫與字。據毛本改增。　又作者七十二若矣。刊本二訛四。據管子及漢書司馬相如傳改。

漢儀立秋之日。斬以鹿鹿。刊本訛作以爲鹿鹿。據後漢禮儀志改。

卷二十二

樂志。祠廟饗神歌。薦羞斯備。刊本薦斯二字互倒。據毛本改。

卷二十三

懷懷歌者。隆安初。俗間訛謠之曲。刊本脫初字。據明監本毛本增。

杯柈舞。金手以案杯柈。案宋書志。案作接。與此異。

舍利跳躍嗽水作霧霧日晶。刊本霧訛露。據明監本今鍾本毛本改。

卷二十四

職官志。左右丞。光武始減其二。刊本二訛三。據明監本毛本改。

卷二十五

輿服志序。廣垂璫羽。刊本羽訛雨。據逸周書王會解改。

次大司農引從。刊本脫司字。　又右少府引從。刊本少下衍司字。並據毛本增刪。

郡縣公侯黑縹皁緺蓋。刊本縹訛細。據明監本及鍾本毛本改。

長冠一名齊冠。制如版。刊本制訛問。據後漢輿服志改。

巧士冠。要後相通。直豎。刊本豎訛堅。據後漢輿服志改。

皮弁。以采玉珠爲璫。刊本珠訛朱。今改。

卷二十六

食貨志。乃若一夫之土。刊本土訛士。　又民之所求者舉也。刊本民訛明。今並改。　又金鏤傾宮。案竹書紀年云。桀築傾宮。此屬之殷紂。誤。　又王莽之季。刊本之訛云。今改。　又史臣曰。班固作食貨志。刊本食訛殖。據漢書改。　又於是衛競議以爲鹽者國之大寶。刊本脫以字。今增。

卷二十七

五行志序宣元之間刊本元訛化據漢書改

木不曲直說田狩有三驅之制刊本脫田狩有三字據漢書五行志增

孫皓建衡二年三月大火刊本二訛元據三國志孫皓傳改

太元十三年蠡斯則百堂災乖蠡斯則百之道故災其殿焉刊本乖訛乘據明監本改

傳曰貌之不恭時則有青眚青祥刊本脫上青字據漢書五行志增

不爲威儀貌氣毀故有雞禍刊本不上衍而字威下脫儀字　又水歲雞多死刊本雞多二字互倒並據漢書五行志增刪

咸康元年荊州長沙之攸醴陵刊本長沙二字訛在之字下據本書地理志改

元康太安之間江淮之域有敗蠶自聚於道多者至四五十兩刊本兩訛量今改　又敗者疲弊之象刊本敗訛故據毛本改

卷二十八

時則毛蟲之孽刊本時則二字互倒據漢書五行志改

魏人使其母手書呼雍刊本魏訛蜀據毛本改

卽愼顚倒畀之案傳卽顚字下顚字衍

皆如董論之言焉刊本焉訛爲據明監本及鍾本毛本改

秀孝策試之四科之實案明監本及鍾本俱無之字

覘之不明傳傷病民人刊本民作疾據漢書五行志改

卷二十九

咸寧三年馬隆又帥精勇討梁州案明監本及鍾本梁俱作涼

傳曰思心之不容據尙書洪範思曰睿伏氏五行傳睿作容班固漢書因之此書蓋仍伏氏班氏之舊

卷三十

刑法志王莽疏然衆庶不知謂爲倉卒刊本謂訛將據三國志王嘉傳改

又刪定律令以爲漢儀刊本儀訛議　又文象駁議三十篇刊本駁議二字互倒　又博採古今瑋偉之事刊本事訛士並據後漢書應劭傳改　又正纂囚案市之罪斷囚強無義之辭也刊本無訛爲今改

卷三十一

武元楊皇后傳兼命夙虧刊本夙訛風據明監本及毛本改

卷三十三

王祥傳有丹柰結實案丹柰世說作李

王寔傳門施五馬案五毛本注云一作行

何曾傳曾見崇重如此案曾通志作其

石崇傳頃之拜太僕刊本脫之字據毛本增　又十當身名俱泰刊本身訛聲據通志改

卷三十四

羊祜傳非所以隆先帝之勳刊本非訛亦今改

卷三十五

裴頠傳至王衍之徒刊本徒訛從據明監本改

裴楷傳傳嘏汪翊雖所不見案汪祥世說作江應

史臣論楷則機神幼發目以清通刊本目訛自據毛本改

卷三十六

衞恆傳轉注者以老壽考也按此句無解檢說文云考老也老考也二字互訓疑此壽字是訓字之訛

又家殊國異刊本國訛用　又杳杪邪趨刊本杳訛杏並據明監本及毛本改

張華傳紱免冠謝曰刊本冠訛官今改　又有相著言吾年出六十位登三事刊本脫年字據毛本改

卷三十七

司馬休之傳始知以讓王前事良增嘆息刊本知訛委今改

卷三十八

文六王傳始去眷卽檢刊本卽訛節據通志改　又復蕤封刊本脫封字據毛本及通志增

卷三十九

王沈傳養于從叔司空昶刊本司空訛司徒據三國志王昶傳改

荀勗傳祖粲案粲通志作蜚

史臣論遇蹤晉五刊本五訛伍據左傳外嬖梁五與東關嬖五文改

卷四十

賈充傳欲以充從孫散騎侍郎衆爲嗣刊本從訛後據明監本改

卷四十一

魏舒傳位儀同三司刊本脫儀字據通志增　又三公能辭榮善終者刊本善訛錄字據通志改

劉寶傳各以讓賢舉能爲先務則羣才蔚出刊本蔚訛猥據明監本及毛本改

卷四十二

王濬傳惟張華固勸刊本勸訛勤　又披布丹心輸寫肝膽刊本膽訛腦據通志改　又被壬戌詔書案壬戌通志作戊戌　又盜言孔甘疑惑觀聽刊本觀訛親據明監本毛本及通志改　又每進見陳其攻伐之勞刊本攻訛功據毛本及通志改

卷四十三

山濤傳又以母老并贈藜杖一枚刊本并訛拜據明監本毛本及通志改

王戎傳。三考鄙陟幽明。刊本考訛載。今改。　又顧謂後車客曰。刊本謂訛爲。據通志改。
王濬傳。詔復澄本官。刊本本訛將。據通志改。

卷四十四

鄭默傳。不加聲色而猶有嫌怨。刊本脫有字。據毛本及通志增。
盧志傳。密謀遷都長安。刊本謀訛欲。據通志改。
華廙傳。廙固辭忤旨。刊本固訛因。據毛本改。

卷四十五

劉毅傳。漢城陽景王章之後。刊本城陽二字互倒。據明監本毛本及後考證改。　又自者大晉之行。刊本白訛意。據通志改。　又猶愈侵枉之害。刊本侵訛淸。據明監本改。
崔洪傳。叢生棘荊。來自博陵。刊本荊訛刺。據通志改。
郭奕傳。少還復往。案還。毛本及通志並作選。

卷四十六

劉頌傳。夫武王聖主也。成王賢嗣也。刊本嗣訛王。據毛本改。
李重傳。此三代所以直道而行也。刊本此訛在。據毛本及通志改。　又非必曲尋事情而理無所遺也。刊本遺訛道。據明監本改。　又駁廷尉奏郎鄆解等。刊本解訛醉。據字書所引本書改。　又又以博士徵南安朱冲。刊本南安二字互倒。據本書朱冲傳及通志改。

卷四十七

傅咸傳。令觸猛獸之鬚。非欲爲惡。必將以此見怨。刊本怨訛怒。據明監本改。　又中郎李重李毅。刊本毅訛義。案李重傳云。重與李毅同爲吏部郎。今據改。　又尙書在行馬之內而不得糾。刊本得訛以。據毛本改。

卷四十八

閻纘傳。昔漢武既信奸讒。刊本奸訛好。據毛本及通志改。　又故曾子曰。刊本曾訛孔。今改。

卷四十九

嵇康傳。故能越名教而任自然。刊本而下衍自字。據毛本及通志刪。　又吾每讀尙子平臺孝威傳。刊本威訛威。據後漢書改。　又恃愛肆姐。刊本姐訛好。據本書音義及文選改。　又志在守樸。刊本守訛宗。據文選及通志改。

卷五十

庾敳傳。兀與自然并體兮。刊本兀訛元。據明監本改。
庾爽傳。不宜大啓土宇表建東海也。刊本建訛見。據毛本及通志改。　又乃獨爲駁議。刊本駁訛駿。據明監本改。

秦秀傳。不如太宰不得以爲比。刊本脫上不字。據本書賈充傳增。

卷五十一

摯虞傳。庶字中制。刊本治訛洽。據通志改。　又天之所祐者順也。刊本順訛愼。據周易及通志改。
王接傳。斯玉鉉之妙味。經世之徽猷也。刊本鉉訛鏡。據明監本改。

卷五十四

陸機傳。招覽遺老。刊本攬訛覽。　又奇偉則虞翻陸績張溫張惇。刊本脫張溫二字。非。據文選改增。　又見百姓之謀己。則申宮警守。刊本警訛禦。據毛本及通志改。　又鉦鼙震于閫宇。刊本鉦訛征。據文選改。　又坻場染履。刊本坻訛游。據
潘岳傳。鷹鸇連天。刊本鸇訛鷄。案李善文選註云。鸇或爲鷄者非。今據改。
方言及文選改。　又雖吾顏之云厚。刊本吾訛無。據明監本及毛本改。　又鄒子卣黍粱同機。刊本機訛餘。據文選改。
潘尼傳。將效攜家屬東出成皐。刊本成訛城。據本書地理志改。
張載傳。勒銘山阿。敢告梁益。刊本阿訛河。據文選及通志改。
張協傳。百穎摹鳴鼓。其山。刊本鼓訛鼓。　又鑽屈穀之瓠。刊本穀訛穀。並據文選改。　又遡惠風于衞溥。刊本遡訛愬。據毛本及文選改。　又僨馮豕。刊本僨訛攢。　又虬踊蠖騰。刊本踊訛蛹。　又時文載郁。刊本文訛人。並據文選改。

卷五十六

孫楚傳。簡習水戰。案本集此下有伐樹北山。則太行木盡。濬決河洛。則百川通流四句。　又元康三年卒。刊本元訛太。案孫楚於惠帝時爲馮翊太守。不得卒于武帝太康年間。今據通志改。

卷五十七

張光傳。爾平太守應詹。刊本平訛陽。據明監本及應詹傳改。

卷五十八

周玘傳。自號平西大將軍。刊本平西二字互倒。據明監本毛本及通志改。
周訪傳。陵江將軍貢峻等。刊本陵江二字互倒。據明監本毛本及通志改。　又井獲第五猶混胡摯瞻等。刊本瞻訛亂。據毛本及前文改。　又今骨肉尙欲相危。況他人乎。刊本危訛逆。據明監本毛本及通志改。

卷五十九

趙王倫傳。問出兵擊其別率孫髦司馬諲孫輪皆破之。刊本髦訛麾。據明監本毛本通志及後文改。

濟王冏傳。羈冏尸于西明亭。刊本明作門。據毛本及通志改。
成都王穎傳。黃門郎程牧爲左司馬。刊本沿明監本誤牧作收。據毛本及通志改。

卷六十

張輔傳。班固序二百年事。乃八十萬言。刊本二訛三。據毛本改。
李含傳。隨西狄道人也。刊本狄訛逖。據本書地理志改。

卷六十一

苟晞傳。河內山陽人也。刊本內訛南。據明監本毛本及通志改。又從高密王泰。刊本從訛後。據通志改。
又天步艱險。刊本險訛難。案難字與下句複。據明監本毛本改。又憂歎累息。刊本歎訛思。據明監本毛本改。
傳贊。威名克舉。刊本威訛成。今改。

卷六十二

劉琨傳。咸有敦詩說禮之德。刊本說訛悅。據左傳改。
懷寘安。刊本仆訛朴。據明監本改。又幄中有懸璧。案文選幄作握。又邊萌頓仆。苟
祖逖傳。屯于淮陰。起冶鑄兵器。刊本淮訛江。據通志改。

卷六十三

魏該傳。又與河南尹任愷相連結。刊本南訛北。據通志改。

卷六十五

王導傳。及帝登尊號。百官陪列。刊本官訛姓。據明監本及毛本改。又時帑藏空竭。庫中惟有練數千端。
案毛本及通志練俱作練。下倣此。
王洽傳。且欲時時相見。共講文章。刊本共訛其。據明監本及毛本改。
王珉傳。卽于別室與沙門法綱等數人自講。刊本沙訛法。據毛本及通志改。

卷六十六

陶侃傳。奈何與小人共載。刊本共訛其。今改。又都尉夏施盜官柳植之於己門。案施。毛本作拖。
陶瞻傳。悉取國中器仗財物。刊本仗訛使。據明監本毛本改。

卷六十七

溫嶠傳。時亮雖奔敗。嶠每推崇之。分兵給亮。刊本給訛結。據明監本改。又惟須仁公所統至。便齊進耳。
刊本便訛使。據毛本及通志改。
郗超傳。及超使見愔。慢怠屢而候之。刊本屢訛展。據通志改。又費百金而不吝。刊本吝訛足。據明監本
及毛本改。
郗恢傳。入漢川襲梁州。刊本川訛州。據明監本改。

史臣論。言誓明于日月。刊本明訛盟。又皇輿旋軫。刊本旋訛從。並據明監本及毛本改。

卷六十八

紀瞻傳。其六則以明堂爲主。案明堂止青陽明堂總章元堂太廟五名。故蔡邕月令論云。雖有五名而主
以明堂也。此用邕說而訛五爲六。且有脫文。又除族誅之律。刊本族訛挾。據毛本改。又愚謂未當
失兩儀之位。刊本位訛謂。據陳仁錫本改。
賀循傳。歷試二城。刊本城訛州。案上文云。賀循爲陽羨武康二縣令。不云爲州刺史。今據陳本毛本改。
又慷慨發憤。志在節竭耳。刊本志訛忘。據毛本改。又此賢履信思順。苟以讓爲高者也。刊本苟訛非。
據陳本毛本改。

卷六十九

劉隗傳。蘆江太守梁龕明日當除婦服。今日請客奏伎。刊本婦訛父。據通志及日知錄所引本書改。
刁協傳。雖先有邪佞之罪。而臨難之日。寡于其君者不絕之也。刊本佞訛侮。據毛本改。

卷七十

應詹傳。諸葛仁林。刊本仁訛成。據各本改。
卞敦傳。父俊清眞有檢識。刊本俊訛浚。據各本改。
劉超傳。凡隨小官橫竊賞賜。刊本賜訛物。據毛本改。
鍾雅傳。及峻遁還軍。駕幸石頭。雅超流涕步從。刊本雅訛維。據上文及毛本改。

卷七十二

郭璞傳。焦先混沌而槁杭。刊本先訛光。各本俱同。考焦先三國時人。見魏志管寧傳注所引魏略。今據改。
萬洪傳。飾嫫母之麤陋。求媒陽之美談。案抱樸子序陽作媚。此陽字誤。又不但大而笑之。案抱樸子序
無而字。此衍。

卷七十三

庾亮傳。因表爲中領軍。刊本因訛困。據毛本改。
庾翼傳。故不令物情難之。刊本浩監本誤不作小。據毛本改。

卷七十四

桓彝傳。永嘉太守晞球等謀反。刊本球訛驃。據通志改。
桓譙傳。與問謙。刊本問訛謂。據監本毛本改。

卷七十五

王坦之傳。恭順無爲。則盛德日新。刊本新訛親。據毛本改。
荀崧傳。初敦待崧甚厚。刊本待訛侍。據毛本改。
范甯傳。子泰時爲天門太守。刊本守訛宰。據毛本改。

卷七十六

王允之傳領司隸都尉。刊本隸訛監。據遂本毛本及通志改。

王廙傳痛謝鯤未絕於口。世將復至于此。刊本鯤訛琨。據本書謝鯤傳改。　又鯤遠有識致。刊本遠訛達。據毛本及通志改。

王彪之傳凡餘諸官無綜事實者。可令大官隨才位所帖而領之。刊本位訛任。據毛本改。

戴淵傳王敦版淵爲湘東太守。刊本版訛叛。據通志改。　又修湖濱壘以防海沙。刊本沙訛抄。據毛本改。

卷七十七

蔡謨傳方之于前。悟半之境也。刊本境訛絕。據通志改。　又少子系有才學。案毛本此下有文義二字。

殷浩傳于是與溫顏相疑貳。刊本于訛爲。據毛本改。　又上追唐堯方命之刑。下參春秋無君之典。刊本方訛仿。據何書改。

卷八十

王羲之傳贊鳳翥龍蟠。勢如斜而反正。案正別本作直。

卷八十一

王遜傳遜未到州。遙聚蠆聯爲秀才。刊本到訛刺。據各本改。

劉隗傳瑯琊王以聖德欽明。創基江左。刊本左訛右。據毛本及通志改。

朱伺傳太守楊珉每請督將議巨賊之計。刊本之訛言。據各本改。

毛寶傳乃設變力戰。悉獲其米。刊本米訛仁。據毛本及通志改。

毛璩傳璩字叔連。案通志連作璉。

卷八十二

陳壽傳益都耆舊傳十篇。案都。通志作部。

王隱傳君少長五都。宦遊四方。刊本五訛王。據毛本及祖納傳改。

孫盛傳以家貧頗營資貨。部從事至郡察知之。服其高名而不劾之。刊本名訛明。據各本改。

習鑿齒傳俛首重足。刊本首訛眉。據毛本改。

史臣論令升安國有良史之才。而所著之書情非正典。刊本書訛事。據明監本及毛本改。

卷八十三

江逌傳山陵將用寶器。刊本陵訛林。據各本改。

車胤傳今主上當陽升成王之地。案升毛本及通志作非。

卷八十四

劉牢之傳成阻澗列陣。刊本成訛咸。　又近日反司馬郎君。刊本脫反字。　又而敬宣先還京口。拔其家。刊本拔訛拨。並據毛本及通志改。

卷八十五

劉毅傳詔以毅爲都督豫州揚州之淮南歷陽廬江安豐堂邑五郡諸軍事。刊本脫堂邑二字。據本書地理志及通志改。

諸葛長民傳琅琊陽都人也。刊本都訛郡。據本書地理志改。

檀憑之傳可封曲阿縣公。刊本阿訛縣。據本書地理志及通志改。

卷八十六

張寶傳固辭驍騎將軍。請還涼州。刊本還訛遷。據通志及窪鴻十六國春秋改。　又善惡專歸于上。雖賞千金。終無言也。刊本千訛若。據毛本改。　又沙等不之知。刊本之知二字互倒。據通志及毛本改。

張駿傳右長司馬謨等。刊本謨訛模。據明監本毛本及通志十六國春秋改。　又遠近嘉謨。號曰積賢君。案十六國春秋作遠近嘉謨多所延納。號稱賢君。　又東界八郡。置河州。刊本八訛六。案十六國春秋云。分金城、興晉、武始、南安、永昌、大夏、武城、漢中八郡爲河州。今據改。　又東西遼曠。聲埃不接。刊本接訛捷。據明監本毛本及十六國春秋改。

張重華傳秋遣晏以書誘宛戊都尉宋矩。刊本矩訛距。據本書宋矩傳及通志十六國春秋改。下同。　又進封福祿縣侯。刊本侯訛伯。案上文稱詔艾封福祿伯。此進封當爲侯。檢十六國春秋作侯。今據改。

又軍次神烏。刊本烏訛鳥。　又且吾又聞之。刊本且訛曰。並據十六國春秋改。

張天錫傳蕭景有勳。天錫深德之。賜姓張氏。又改其子以爲己子。刊本上子字訛作字。據毛本及十六國春秋改。　又天錫諸子皆以大爲字。故景子曰大奕。肅子曰大成。刊本脫子字。據十六國春秋增。　又此孫仲謀屈伸之略也。刊本伸訛身。據毛本及通志十六國春秋改。

史臣論候瑾覘泉。知鎬者之斯在。刊本知訛如。據毛本改。

卷八十七

涼武昭王傳廣甘孫仲翔。後漢初爲將軍。刊本脫後字。孫訛祖。據十六國春秋增。　又移檄元盛使迎己。刊本脫檄字。據十六國春秋增。　又業將且渠男成又惡嗣。刊本脫成字。據通志及十六國春秋增。　又宋繇張謖爲從事中郎。刊本謖訛稷。據明監本毛本及通志十六國春秋下並改。　又志匡時難克隆先勳。刊本克訛尅。今改。

涼後主傳左將軍眺。刊本眺訛姚。據通志十六國春秋改。

卷八十八

李密傳況臣孤苦恬羸之極。案文選恬羸之極作尤爲特甚。

庾衮傳灑掃庭內。婦之道也。故賜汝以此。刊本脫以字。據通志增。

劉殷傳殷爲人之孫而所思無獲。刊本脫孫字。據通志增。　又良以色養無主故耳。刊本無訛爲。據通志及毛本改。

傳贊。夙標至性。刊本夙訛風。據明監本毛本及通志改。

卷八十九

稽紹傳。康誥有言。父子罪不相及。案康誥無此語。此係大禹謨。罰弗及嗣句。孔傳文。本書作康誥。誤。　又會帝還洛陽。刊本還訛遷。據毛本改。

劉敏元傳。同縣營平年七十餘。案營毛本作管。

卷九十一

韋詵傳。深思聖王苞桑之誡也。刊本誠訛誠。今改。

卷九十二

應貞傳。無義不經。無禮不踐。案文選作無理不經。無義不踐。　又六府孔修。九有斯靖。刊本斯靖作來踐。與上無理不踐句韻複。據文選改。　又弓矢斯御。刊本御作具。據文選改。

成公綏傳。咧緯眺而滑澌。案文選作咧瀏眇而清澌。　又乃吟咏而發散。聲駱驛而響遠。刊本散作嘆。駱驛作驛驛。據文選改。

左思傳。亦猶胡廣之于官箴。蔡邕之于典引也。刊本邕訛雍。今改。

本及通志改。

趙至傳。登高遠眺則山川幽隔。刊本幽訛備。據文選改。　又徙倚交錯。案徙倚。文選作崎嶇。

鄒湛傳。初湛嘗見一人。案通志見上有夢字。

李充傳。資生既廣。羣塗思通。刊本塗訛澄。據毛本改。　又什至侍中。刊本中訛郎。據明監本改。

袁宏傳。御員者不以信誠率衆。刊本誠訛哉。據毛本及文選改。　又知能拯物。恐足全生。刊本拯訛極。今改。　又處死非難。理存則易。刊本存訛有。據文選改。　又端委虎門。正言彌起。刊本虎沿唐諱作獸。據文選改。案文選李善注引左氏傳云。晏平仲端委立於虎門之外。劉良注云。虎門。軍門也。舊考證謂虎門。文選作師門。誤矣。　又標榜風流。遠期營樂。刊本榜訛牓。期訛明。據明監本及文選改。　又嘗與王珣伏滔同在溫坐。刊本珣訛恂。據本書王珣傳及通志改。

羅含傳。伐木爲牀。織草爲席。刊本牀訛材。　又有一白雀棲集堂序。刊本白訛百。並據通志改。

顧愷之傳。使如輕雲之蔽月。刊本月訛日。據毛本及通志改。　又玄乃發其廚。後竊取畫而緘閉如舊。刊本閉訛門。據通志改。

卷九十三

楊文宗傳。武元皇后父也。刊本武元二字互倒。據本書后妃傳改。

諸葛爽傳。爽子秀之、淡之、裕之。刊本淡訛炎。裕訛愉。據通志及宋書南史改。

卷九十四

孫登傳。嘗住宜陽山。刊本住訛往。據毛本及通志改。

董京傳。得殘碎繒絮結以自覆。刊本繒訛綸。據明監本毛本及通志改。

張忠傳。其居依崇巖。鑿地爲窟室。刊本地訛池。據通志及十六國春秋改。

龔玄之傳。弟子元嘉亦有德操。案嘉毛本作壽。

陶潛傳。乃遣其故人龐通之等齎酒。刊本龐訛龍。據通志及宋書南史改。

卷九十五

戴洋傳。嘗有人乘馬東行。過老君祠而不下馬。刊本脫祠字。據通志增。　又天示有信。災發東房。刊本發訛廢。據明監本及通志改。

韓友傳。此間血覆地。寧可復住。刊本住訛往。今改。

隗炤傳。却後五年春。有詔使來頓此亭。刊本脫使字。據通志增。

佛圖澄傳。戊申歲嗣亂漸萌。刊本申訛寅。據毛本及通志十六國春秋改。

孟欽傳。或前有谿澗不得過。刊本脫有字。據通志及十六國春秋增。

鳩摩羅什傳。及陰陽星算莫不畢盡。刊本畢訛必。今改。

卷九十七

吐谷渾傳。乖別甚易。當去汝於萬里之外矣。刊本易訛異。據通志改。

匈奴傳。居于太原故茲氏縣。刊本茲訛泫。據毛本及通志改。　又亭廬什物不可勝紀。刊本廬訛驢。據毛本改。

卷九十八

王敦傳。以義陽太守任愔督沔北諸軍事。刊本沔訛河。又多樹私黨。莫非同惡。刊本非訛能。並據通志改。　又當與宿衛同列三番。刊本列訛例。據毛本改。　又自言知聲鼓因振袖揚袍。刊本袍訛枹。據通志改。

桓溫傳。使會稽王昱會溫于涂中。刊本涂訛徐。據通鑑及通志改。

卷九十九

桓玄傳。詔以玄都督荊司雍秦梁益寧七州。刊本司訛襄。據通鑑及通志改。　又十日而冠緌具。刊本緌訛蕤。據通志改。　又廣武將軍唐興斬振及僞輔國將軍桓珍毅於臨漳。刊本漳訛章。據地理志及毛本改。

卷一百

張昌傳。昌遣其將軍黃林爲大都督。率二萬人向豫州。刊本率訛卒。據毛本改。

陳敏傳。以郡廉吏補尚書倉部命史。刊本郡訛部。據通志改。

祖約傳。其將牽騰率衆出降。刊本騰訛滕。據通鑑通志改。

譙縱傳。璩閉縱反自略城步還成都。刊本略訛洛。據本書毛璩傳及通鑑改。

卷一百一

劉元海載記左部居太原茲氏刊本茲訛泫據文獻通考改　又上可成漢高之業下不失爲魏武刊本武訛氏據十六國春秋改　又氐酋大單于徵案通鑑氐酋大單徵胡三省注曰當時酋長皆謂之大單徵此衍于字

卷一百二

劉聰載記王彌爲大將軍封齊公尋而石勒等殺彌于巳吾刊本吾訛營據通鑑通志改　又推疋爲平西將軍刊本西訛南據通鑑通志十六國春秋改　又進封晉王貪五郡刊本郡訛都據通志十六國春秋改

卷一百三

劉曜載記曜遣其車騎劉雅刊本遣訛遷據毛本及通志改

卷一百四

石勒載記上濮陽太守苟晞刊本濮訛漢據通志及十六國春秋改　又王俊使其將郗弘帥先卑段務塵等十餘萬騎討勒刊本段訛沒據通志改又案通鑑及十六國春秋段務下有勿字　又勒出成皐關刊本出訛至據通鑑通志及十六國春秋改　又詭請王彌燕于巳吾刊本吾訛營據通鑑通志改　又焚燒浚宮殿刊本浚訛晉據毛本及通志改　又穀二升直銀一斤刊本一訛二據通志及十六國春秋改　又揚聲將歸河北平等以爲信然刊本脫平字據通鑑通志及十六國春秋增　又贈平南將軍刊本平南二字互倒據通志及十六國春秋改　又劉曜自長安屯于蒲坂刊本坂訛陂據明監本及毛本改　又明出戰勒擊敗之刊本敗訛攻據明監本及毛本改

卷一百五

石勒載記下石堪石聰等各以精騎八千自城西而北刊本脫自字　又鄉當患輔幼主之日不得獨擅帝舅之權故耳刊本患訛忠並據毛本及通志十六國春秋改

卷一百六

石季龍載記上郎闓爲光祿大夫刊本闓訛閻據通志及十六國春秋改　又若伏重軍以要之可以得志刊本重訛衆據明監本及毛本改　又置高一丈七尺案置通志作置　又石宣及諸公又私令采發者亦垂一萬刊本又訛及據明監本及毛本改

卷一百七

石季龍載記下光祿石岳刊本岳訛行據毛本及通志十六國春秋改

卷一百八

慕容廆載記廆刑政脩明虛懷引納刊本納訛統據毛本改　又自平郭越柏林爲左翼刊本郭訛國據通志及十六國春秋改

卷一百九

慕容皝載記司馬修壽等討之刊本壽訛濬據通鑑通志十六國春秋改　又乃遣其長史劉祥獻捷京師案祥毛本及通鑑綱目作翔　又溝洫漑灌有益官私刊本私訛司據通鑑及十六國春秋改

卷一百十一

慕容暐載記以其左中郎慕容筑爲假節征虜將軍刊本左下衍右字據通志十六國春秋刪　又夫建德者必以終濟爲名佐命者則以功成爲效刊本佐訛位據毛本改　又暐鍾律郎敦欽刊本鍾訛鎮據毛本改　又攻其遼東太守韓稠于平州案州毛本作川

皇甫真載記領護匈奴中郎將刊本領訛鎮據通志改

卷一百十三

苻堅載記上俄而梁熙毛統等自清石津攻其將梁粲于河曾城案清毛本作青下同

卷一百十五

苻丕載記重合侯苻謨爲征西將軍刊本脫苻字據毛本及通志增

卷一百十六

姚弋仲載記仲率部衆數萬遷于濟河刊本部訛步據通志及十六國春秋改

卷一百十七

姚興載記上于是其太尉趙公晏等刊本公晏二字互倒　又遣其兼大鴻臚梁斐刊本斐訛裴　又幸皇陵降眷純風遠被刊本眷訛春據通志及十六國春秋改

卷一百十八

姚興載記下以侍御史廉桃生爲諮刊本桃訛姚據明監本及毛本改　又乃以嬖人尹冲爲給事黃門侍郎刊本給訛結侍訛任今並改

尹緯載記卿實不及胡爲不知也刊本脫知字據通志及十六國春秋增

卷一百二十

李特載記使物情知所歸則天下可定刊本知訛之據毛本及通志十六國春秋改　又斬特及李輔李遠皆焚尸傳首洛陽刊本尸訛尺據毛本改

卷一百二十一

李雄載記特起兵于蜀刊本于訛爲據通志及十六國春秋改　又東征任祀刊本祀訛回據本書晉義及通志改

卷一百二十二

呂光載記太廟新成刊本成訛城據毛本改

呂隆載記武旅十萬謀臣盈朝刊本脫謀臣二字據毛本及通志十六國春秋增

卷一百二十三

嘉容垂載記臣奉詔北巡受制長樂刊本奉訛舉據通志及十六國春秋改　又聽終三年之禮則四方知化刊本知訛之據毛本及通志改　又翟遼死子釗代立攻逼鄴城嘉容農擊走之刊本走訛宇據通志及十六國春秋改　又農楷分爲二翼刊本爲二二字互倒據毛本及通志十六國春秋改　又垂至上谷之沮陽刊本沮訛俎據本書地理志改

卷一百二十四

嘉容盛載記于是內外帖然刊本帖訛恬　又謙抑自卑不稱尊號刊本抑訛楫並據通志改

卷一百二十五

乞伏乾歸載記于是以平北章乾爲長史刊本平北二字互倒據毛本改　乞伏熾盤載記自西平逃而降興刊本西訛南據上乾歸傳改　馮跋載記于是以太元二十年乃僭稱天王于昌黎案通志太元二十年作義熙五年馮跋即位本卷下文義熙六年跋下書云云即跋即位之明年此云太元二十年誤

卷一百二十六

禿髮烏孤載記陰訓郭倖西州之德望刊本訓訛順據毛本及通志十六國春秋改

卷一百二十八

慕容超載記鎮出謂韓諱曰刊本諱訛謨據毛本及通志改

卷一百二十九

沮渠蒙遜載記改元永安案永安白帖作永和　又恪勤官次所以緝熙庶政刊本政訛正據毛本改

卷一百三十

赫連勃勃載記勃勃字屈孑刊本孑訛子據魏書及十六國春秋改

音義卷上

帝紀第一丕敷悲反刊本闕敷愆二字據廣韻補

帝紀第三渦口說文渦水受淮陽扶溝浪蕩渠東入淮刊本受訛出淮下衍南字扶訛浮據說文及漢書地理志刪改　又青絲絅丈忍反刊本丈訛文據類篇改

帝紀第五喁喁魚口上見刊本魚訛衆據集韻改

志第二壅沮下七余反刊本七余二字互倒今改

志第四令支下巨支反刊本巨訛三據陳仁錫本改

志第五濂匹備反刊本匹訛片今改　又含涯刊本含訛舍據本書地理志改

志第六詖彼義反刊本彼訛徐據廣韻改

志第十五相經武彪反刊本武訛戚今改

志第十六僊刊本僊訛僊據本書食貨志改

志第十七掛古買反刊本古買訛掛負今改

志第十八猶刊本猶訛鵰據明監本音義改

志第二十朴普木反刊本普訛昔今改　又鉆鑽下字亂反所以穿也刊本子訛字所以訛片反據說文改

音義卷中

列傳第六類仰說文類仰字如此斐古反又俗作俛刊本訛作類仰斐古反又仰字如此俗作俛今據說文改

列傳第九絙古恒反刊本恒訛亘今改

列傳第十蓼莪上音力竹反刊本竹訛救今改

列傳第十一憮音武刊本武訛至　又欒鬣下乙減反刊本乙減訛乞咸今並改

列傳第二十蹉齧案蹉蹋也刊本蹋訛蹈據顏師古注改

列傳第二十五砰磕下苦蓋反刊本脫蓋字據廣韻增

列傳第三十一憚於粉反刊本粉訛釋　又碌盧谷反刊本盧谷訛初危今並改

列傳第三十六圻渠希反刊本希訛布今改

列傳第三十七衍胡郎反刊本郎訛朗今改

音義卷下

列傳第四十四孱士限反刊本士訛古今改

列傳第四十五瘞於例反刊本例訛列今改

列傳第五十七帢苦洽反刊本洽訛治據廣韻改

列傳第六十二溷曙刊本曙訛噲今改

列傳第六十八蒙刊本蒙訛懸今改

列傳第六十九嬾媼下烏浩反刊本脫反字今增

列傳第七十沮朔下子六反刊本子訛丁今改

四庫全書考證卷二十六

史部

南齊書
梁書
陳書
魏書
北齊書
周書
隋書
南史

南齊書 梁蕭子顯撰

卷一

高祖紀西陵王撫軍參軍刊本上軍字訛車據監本及毛本改

卷三

武帝四年紀千畛咸事六稔可期刊本稔訛仞據監本改

卷六

明帝二年紀詔南徐州僑舊民丁多充戎旅刊本充訛克今改

卷八

和帝紀驃騎將軍薛元嗣等固守刊本守訛城據監本改

卷九

禮志建元四年始祠五帝未定郊丘刊本祠訛時據監本改

建武二年志皆以孟夏得雨刊本雨訛而據監本改

卷十一

樂志北郊歌昭祀式慶刊本祀訛司據梅鼎祚樂苑改　又留宸聽刊本宸訛辰據監本改

賓出入奏肅咸樂歌。助實尊軒。刊本尊訛奠。據郭茂倩樂府及梅氏樂苑改。
送神奏昭夏樂歌。龍已沫。刊本沫訛秣。今改。　又翊帝明德。刊本翊訛朔。據監本改。
初獻奏凱容宣烈樂歌。玉鑣息節。刊本鑣訛虞。據樂苑改。　又式幾達孝。刊本式訛戒。據樂府樂苑改。
雩祭迎神歌。對氓社。刊本氓社訛泯社。據監本改。
青帝歌。奠賽酒。刊本奠訛樽。據監本改。
赤帝歌。雨龍既御炎精來。刊本雨訛雨。據樂府改。
羣臣出入奏肅咸樂歌。禽儀式序。刊本式訛飾。據樂府改。
薦豆呈毛血。奏嘉薦樂歌。上澄五綽。刊本澄訛登。據樂府改。
送神奏肆夏樂歌。神光勳。刊本神訛申。據樂府改。
肆夏樂歌。比量乾坤。刊本量訛景。據樂府改。
州郡志。齊寧郡開城延海新邑建初。刊本脫延海以下六字。據監本增。

卷十七

輿服志。指南車注。上四角皆施龍子竿。縣雜色眞孔雀毦。刊本竿訛于。據監本改。
油幢絡車。王公加禮者之常乘。刊本之下衍爲字。據監本刪。

卷二十

皇后傳。慨而乳大出。異而乳之。刊本下乳字訛說。據監本改。

卷二十一

文惠太子傳。義豈相當。刊本當訛主。據監本改。
豫章文獻王傳。亦復不能以理內自制。刊本制訛剝。今改。

卷二十三

王儉傳。與之從事。刊本從訛後。據監本改。

卷二十四

柳世隆傳。截其津要。刊本津訛精。　又昨夜得北使啓。鍾離間。賊已淺淮。刊本間訛聞。並據監本改。

卷二十五

張敬兒傳。乃分帛而衣。刊本分訛命。據監本改。

卷二十六

陳顯達傳。與朝貴書曰。諸君足下。刊本君訛軍。據監本改。

卷二十七

劉懷珍傳。領數千人戍不其城。刊本不訛守。據監本改。

卷二十九

呂安國傳。安國移屯沔口。刊本沔訛河。據監本改。
周山圖傳。衆百餘人束手降。刊本手訛首。據監本改。

卷三十一

江謐傳。謐托病私舍。刊本脫托字。據監本增。

卷三十四

虞玩之傳。昔爲人役者今反役人。刊本昔訛古。　又賜役無漏。刊本漏訛滿。並據通典改。

卷三十五

鄱陽王鏘傳。車駕遊幸。刊本車訛事。據監本改。

卷三十八

蕭穎胄傳。領別駕軍主宗夬。刊本夬訛史。據監本改。

卷四十一

張融傳。重嶂岌岌。刊本嶂訛彰。　又却瞻無後。向望無前。刊本下無字訛行。並據張融賦改。
周顒傳。後何胤亦斷食肉。猶欲食白魚鯽脯糖蟹。刊本亦訛言肉訛生下食字下衍肉字。又鯽訛鮑。並據監本刪改。

卷四十七

王融傳。臣請收籍伊灌。刊本伊訛依。據監本改。　又思策鈍駑。刊本思訛恩。鈍訛鉛。並據監本改。

卷五十一

裴叔業傳。植等皆遷洛陽。刊本遷訛還。據監本改。

卷五十二

祖冲之傳。出爲晏縣令。轉謁者僕射。刊本脫轉字。今增。
史臣論。不雅不俗。獨申胸懷。刊本申訛中。據監本改。

卷五十四

顧歡傳。何足述效。刊本述訛術。據監本改。
庾易傳。祖攻巴郡太守。刊本郡訛部。　又終歲鮮毛之衣。刊本歲訛其。鮮訛解。並據監本改。
史臣論。引古證今。刊本今訛之。據監本毛本改。　又乖心異旨。刊本旨訛言。據監本改。

卷五十六

倖臣傳。建武世。詔命始不關中書。刊本始訛殆。據監本改。
紀僧眞傳。初惠開在益州。土寇反。刊本脫寇字。今增。

卷五十七

魏虜傳。世祖發揚徐州民丁。刊本脫徐字。　又咸陽王元禧。刊本禧訛憘。並據監本增改。

梁書　唐姚思廉撰

卷一

武皇帝紀、荆州遣冠軍將軍鄧元起、軍主王僧興、田安之等、刊本脫之字、據下文增。　又緝熙王道、刊本道訛遂、據汲古閣本改。

卷二

武帝天監元年、元功子萬姓、故龍大庇氓黎、刊本庇訛此、據汲古閣本改。

十年、以國子祭酒張充爲尚書左僕射、刊本充訛克、今改。

十六年六月、以廬陵王續爲江州刺史、刊本續訛績、據毛本改。

卷三

大統元年九月、與駕幸同泰寺、刊本寺訛守、今改。

大同七年、詔自今公田悉不得假與豪家、刊本得訛能、今改。

太清二年、舍人孔子袪等、刊本袪訛袂、據汲古閣本改。

卷四

簡文皇帝紀、帝諱綱、字世纘、案南史纘作讚、與此異。

大寶元年春正月辛亥朔、刊本辛訛乙、據通鑑目錄改

卷五

孝元皇帝太寶元年、南通五嶺、北出九原、刊本九訛力、今改。　又將何用縱蹤曲阜、擬跡相文、刊本蹤訛縱、今改。

卷六

敬皇帝太平二年四月、并督內爲賊所拘逼者並皆不問、刊本拘訛苟、據汲古閣本改。　又爲陳公備九錫之禮、加璽紱遠遊冠、刊本加訛如、今改。

卷八

昭明太子傳、待優賚以行、刊本行訛不、據明監本改。

卷十一

呂僧珍傳、便是大有所進、刊本便訛使、據明監本並汲古閣本改。

卷十三

沈約傳、公初伏兵樊沔、刊本樊訛楚、據明監本及汲古閣本改。　又關尚書八條事、刊本關訛奏、據汲古閣本改。　又秋鷺冬鵝、刊本冬訛寒。　又纖橘鉅鱸、碧鱗朱尾、刊本橘訛儵、並據沈約本集改。　又約少時孤貧、丐於宗黨、刊本宗訛崇、據明監本改。　又豫州獻栗、帝問曰、栗事多少、與約各疏所憶、刊本

憶訛億、據明監本改。

卷十四

任昉傳、若乃匠人輟成風之妙巧、刊本脫乃字、據文選增。　又馳騖之俗、澆薄之倫、刊本騖訛鶩、據文選及汲古閣本改。

卷十五

謝朓傳、假使魏早依唐虞故事、亦當三讓爾、刊本爾訛彌、據汲古閣本改。

卷十六

張稷傳、魏師退、稷還荆州、刊本魏訛虎、據汲古閣本改。

卷十七

馬仙琕傳、會超等亦相次退散、刊本超訛起、據汲古閣本改。

卷二十

陳伯之傳、數爲刼盜、嘗援面覘人船、刊本援訛授、蓋汲古閣本之訛、考說文、援、引也、援面、猶引頸引頸之類。　又殺牲以盟伯之先敵、刊本敵訛飲、並據南史改。　又乃留鄉人唐蓋入守城、刊本入訛人、今改。

卷二十一

柳惲傳、拜駙馬都尉、刊本尉訛督、據明監本改。

蔡撙傳、撙少方雅退默、刊本撙訛搏、據汲古閣本改。

史臣論王瞻等並有才行、刊本並訛子、今改。

卷二十二

鄱陽忠烈王恢傳、都督益寧南北秦沙五州諸軍事、刊本五訛七、據本文州名改。

始興忠武王憺傳、憺字僧達、太祖第十子也、刊本十下衍一字、今刪。

卷二十五

徐勉傳、右軍參軍司馬褒、刊本褒訛裴、據汲古閣本改。

卷二十七

陸襄傳、先是都民鮮于環服食修道法、刊本鮮訛解、據明監本及汲古閣本改。　又帥衆拒子仙、案南史拒作蹋、與此異。

卷二十九

邵陵攜王綸傳、博參物論、刊本博訛薄、據明監本改。

卷三十

袁昂傳、昔馬棱與弟毅同居、案南史與下有從字。

卷三十二

陳慶之傳。率衆二萬。案南史二作十。與此異。　又刁宣刁雙入梁宋。刊本刁訛刀。據南史改。

卷三十三

王僧孺傳。累遷鎮右始興王中記室北中郎。刊本北訛此。據明監本及汲古閣本改。

張率傳。脚有个恒。乃復及之。刊本乃訛及。據明監本及汲古閣本改。

劉孝綽傳。臣聞之先聖。衆惡之必監焉。衆好之必監焉。案論語監作察。與此異。　又故妄嬰再爲阿宰而前毀後譽。刊本而訛同。據汲古閣本改。

卷三十八

朱异傳。無官至員外常侍。至侍中。刊本常訛當。據明監本及汲古閣本改。

賀琛傳。不宜拘於聞見。刊本聞訛聞。據漢書改。

卷四十一

蕭洽傳。前後居之者皆致巨富。刊本後訛從。據汲古閣本改。

卷四十三

張嵊傳。今欲收集兵力。刊本欲訛若。據汲古閣本改。

卷四十七

吉翊傳。庶陳徽纆。刊本纆訛繩。據周易改。

謝朏傳。稍授以經史。過目便能諷誦。刊本授訛受。據南史改。

卷四十八

范縝傳。眞極理無有二。刊本眞訛員。據汲古閣本改。

卷四十九

何遜傳。范雲見其對策。大相稱賞。因結忘年交好。案南史無好字。　又濟陽江避。案後吳均傳避作洪。與此異。

卷五十

劉杳傳。此言未必可。案考南史案作安。

戚嚴傳。累任揩蠹佐。刊本佐訛左。今改。

伏挺傳。挺字士標。刊本標訛摽。據汲古閣本改。

陸雲公傳。忘其年歲。刊本歲訛義。據汲古閣本改。

任孝恭傳。正德舉衆入城。刊本城訛賊。今改。

卷五十一

阮孝緒傳。聞者咸歎異之。刊本咸訛戚。據明監本及汲古閣本改。

庾詵傳。隣人有被誣爲盜者。刊本被訛彼。今改。

卷五十六

侯景傳。即決石闕前水。刊本即訛既。今改。　又武林侯諮常出入太宗臥內。景黨不能平。故害之。刊本之訛人。據明監本及汲古閣本改。　又是時景屯於皖口。刊本口訛是。今改。

陳書　唐姚思廉撰

序列於學官。刊本官訛者。今改。

卷一

高祖本紀。應分我兵勢以弱制強。刊本我訛賊。今改。

卷二

永定三年紀。襲主帥羊暕等三十餘人。案三。南史作四。

卷十

周鐵虎傳。尋隨周文育於南江拒蕭勃。刊本拒蕭訛據蕭。　又命鐵虎偏軍於苦竹灘襲勃前軍。刊本襲訛襲。並據監本改。

卷十四

南康愍王曇朗傳。奉忠壯王祀。刊本壯訛莊。據毛本改。

卷十六

蔡景歷傳。滌瀟源而澄九派。刊本澄訛登。據監本改。　又是時高祖銳意河南。刊本祖訛宗。今改。

卷二十五

裴忌傳。高宗即位。刊本宗訛祖。今改。

卷二十六

徐陵傳。地缺東南。刊本南訛西。據監本改。　又生輕一髮。死重千鈞。刊本死訛自。今改。

卷二十八

長沙王叔堅傳。即月擒其將戴溫、譚騏驎等。刊本溫訛洫。據叔陵傳改。

會稽王莊傳。隋大業中。爲會昌令。案會昌南史作昌隆。

卷三十

顧野王傳。在朝無過辭失色。刊本朝訛物。據監本改。

卷三十五

周迪傳。廬陵太守陸子隆。刊本陵訛陸。今改。

陳寶應傳。世爲閩中著姓。刊本著訛四。據監本改。

卷三十六

考證自小航渡欲趨新林刊本小訛在今改。

魏書 齊魏收撰

卷二

太祖七年紀西部泣黎大人刊本人訛夫據監本改。

卷四

世祖三年紀大破諸氐解仇池圍刊本仇訛他今改。

正平二年紀改元爲承平刊本承訛永據北史及通鑑改。

卷五

高宗太安元年紀今遣尚書穆眞等刊本穆下衍伏字據穆崇傳及北史刪。

卷八

世宗正始三年紀首虜二千餘案楊大眼傳作俘馘七千有餘與此異。

卷九

肅宗紀地豆干刊本脫干字據本傳增。

孝昌元年紀擒蕭世澄等十一將案蕭衍傳作擒其次將蕭世隆等十二人與此異。

卷十二

孝靜帝天平二年紀濟州刺史蔡儁討平之刊本儁訛雋據別本改。

卷十四

文皇帝孫子思傳同彼浮虛助茲乖失刊本茲訛之據北史改。

卷十六

河南王曜傳長子伯宗案宗北史作崇。

卷二十八

劉潔傳率衆三千人屯於西河案三太宗紀作二。

卷三十一

于栗磾傳四贈公三領軍二尚書令刊本公三二字互倒又脫二字據于勁傳及北史改增。

卷三十三

屈遵傳以爲南部大人刊本人訛夫據北史改。

卷三十五

崔浩傳范亨黃輔等刊本亨訛耳據毛本改。

卷三十六

李順傳恬夕惕而懷驚刊本惕訛陽據毛本改。

卷三十七

司馬楚之傳屯穎以距之刊本川訛州今改。

卷三十八

刁雍傳子冲字文明刊本朗訛助據儒林傳及北史改。

卷四十

陸俟傳及期吳叔不至刊本脫期字據北史增。

卷四十一

源賀傳大將咸受節度刊本咸訛啓據毛本改。

卷四十二

薛辯傳遷廷尉丞廷尉寺隣接北城刊本脫丞廷尉三字據毛本及北史增。

卷四十九

李靈傳綜子道字良軌案道北史作遵。

卷五十一

呂羅漢傳外任方牧正是志士建節之秋刊本闕方牧正是四字據毛本補。

孔伯恭傳伯遜爲中書博士刊本闕博士二字據官氏志補。

卷五十三

李冲傳往年乘機天時乃可而闕人事刊本年訛來據監本毛本改。

卷五十六

鄭羲傳謚曰簡刊本曰訛田又簡下衍曰字據監本毛本改刪。

卷五十九

蕭寶夤傳有濟陰芮文寵案芮北史作苟。

卷六十六

崔亮傳爲尚書郭祚所委刊本祚訛秬據郭祚傳及北史改。

卷七十一

江悅之傳善於綏納其得物情刊本情訛倩　又時杜洛周葛榮等刊本杜訛討並據監本毛本改。

卷七十三

楊大眼傳俘馘七千有餘案七宜武帝紀作二。

卷七十七

辛雄傳劉歆楊機等刊本歆訛欽據儒林傳序及北史改。

卷八十

賀拔勝傳祖敞逗案逗北史作頭。又三年正月伍召侯莫陳悅會于高平刊本三誤五據孝武帝紀及侯莫陳悅傳改。

卷八十四

劉獻之傳見皐魚之歎刊本皐誤旱據韓詩外傳改。

卷八十八

明亮傳由是微竟獲免刊本竟誤音今改。

卷九十一

張淵傳五座並設注黃帝含樞紐刊本紐誤任今改。又妖星起注春秋魯昭公十年刊本昭誤襄。又恆星不見以周衰注昔魯莊公七年刊本七誤十並據左傳改。

卷九十五

劉聰傳淵南走蒲子語在序紀刊本紀誤傳據毛本改。

徒河慕容廆傳彗星經尾箕之分刊本箕誤國今改。

卷九十九

張寶傳出孚爲伊吾都尉刊本孚誤李今改。

卷一百

豆莫婁國傳皆以六畜名官刊本名誤多據毛本改。

卷一百三

蠕蠕國傳又阿伏至羅侵魏奴刊本脫伏字據上文增。又羊五百口刊本百誤十據監本毛本改。

卷一百五十一

天象志肅宗神龜元年白虹貫日占曰天下有來臣之象刊本象下衍不字。又二年十一月刊本二誤三並據肅宗紀刪改。

卷一百五十二

太宗永興元年閏十月刊本脫十字據太宗紀增。

卷一百五十三

太宗和平五年七月有流星長丈餘注進平荊雍刊本闕荊雍二字據毛本補。

卷一百六十

地形志涼州武威郡領縣二戶三百四十刊本脫十字據毛本增。

卷一百七上

律厤志上奉詔聽可刊本闕奉字據毛本補。

十六日十二度注二百九分刊本脫此四字據監本毛本增。

推四正卦刊本推誤爲據監本毛本改。

癸惑餘三千一百五十四案三監本毛本作二。

卷一百七下

律厤志下歲常不及故加干子七度刊本闕七字據毛本補。

北齊書附李百藥撰

目錄

列傳第四十二恩倖案傳序云今緝諸因族爲佞倖傳又北史恩倖傳序云魏世有恩倖傳齊書有佞倖傳則此書篇目應作佞倖諸本並作恩倖誤。

卷四

文宣帝紀功浹寰宇威稜海外刊本稜誤陵據監本毛本改。

天保三年登注子庫提並擁衆來奔刊本登誤發據上文及北史改。

四年由胡圍離石戍帝討之刊本戍誤作戊寅二字。又送茹茹主鐵伐父登注刊本脫父字並據北史改增。

卷八

天統四年上太上皇后尊號爲皇太后刊本脫上上字據監本及北史增。

武平元年太保琅邪王儼矯詔殺錄尚書事和士開於南臺刊本保誤尉據上下文及本傳改。

三年追贈故琅邪王儼爲楚帝刊本帝誤王據本傳及北史改。

五年唐邕等大破思好思好投水死焚其屍刊本水誤火案既死于火不應復有焚屍事今據本傳及通鑑改。

卷九

史臣論虐人害物搏噬無厭刊本噬誤齒據監本及北史改。

卷九

神武婁后傳宮女進白袍帝怒投諸臺下刊本宮誤帝據北史及通鑑改。

卷十一

蘭陵武王傳嘗入朝而出僕從盡散刊本脫出字據北史增。

卷十四

思好傳。以行臺左丞干尚之爲長史。刊本脫下衍相字。據監本及北史刪。

卷十五

潘樂傳。討元顥。以功封敷城縣男。刊本顥訛顯。據監本及北史改。

卷十五

段榮傳。乃留儀同敬顯儁堯雄等圍守宿預。刊本雄下衍示字。據監本刪。

卷十八

孫騰傳。子嵐珍嗣。鳳珍庸暗。刊本暗訛常。據監本毛本及北史改。

卷十九

賀拔允傳。武帝又委吾兄勝心腹之寄。刊本兄訛弟。據北史及魏書改。

莫多婁貸文傳。執敬顯斬于閶闔門外。責其不留晉陽也。刊本晉訛平。據北史改。

卷二十

張瓊傳。人勸幼主作承光主詔。禪位任城王。刊本光訛先。據監本及北史改。

蕭容嚴傳。每從征伐。多有剋捷。刊本伐訛役。據監本毛本改。

卷二十一

高乾傳。及尒朱兆弒莊帝。保境自守。刊本兆訛榮。據北史及魏書改。　又商論時事。乾因勸高祖宜受魏禪。刊本宜訛以。據監本毛本改。

封繪傳。加伏波將軍。從高祖征尒朱兆。刊本征訛從。據毛本改。

卷二十二

盧文偉傳。既至役所。作築長城賦。刊本作訛在。據監本毛本及北史改。　又後行向營州刺史。刊本後訛夜。據監本毛本改。

卷二十八

元孝友傳。婦人不幸。生逢今世。案不北史作多。

元弼傳。字輔宗。案輔宗北史作邕明。　又宣武徵爲侍中。刊本徵訛中。據北史改。

元韶傳。性好學。美容儀。刊本性訛匡。據毛本改。

卷二十九

李繪傳。年六歲。便自順入學。家人以偶年俗忌。約而勿許。刊本以偶二字互倒。據北史改。　又婁伯茂魏收盧元明等。刊本茂訛莽。據北史改。

卷三十一

王晞傳。伺察羣下。好相經枉。刊本脫枉字。據監本及北史增。

卷三十二

陸法和傳。自江乘縣分。刊本乘訛業。據監本北史及南齊書改。

卷三十七

魏收傳。撰辨宗家錄三十卷。案元暐業傳及舊唐書經籍志。新唐書藝文志。並無宗字。　又幸元恒睦仲謙。刊本仲訛元。　又若實便須決行。此言非戲。刊本非訛若。並據毛本刪改。

卷三十八

趙彥深傳。及文襄爲尚書令。攝令選沙汰諸費郎。刊本脫攝字。據監本及北史改。

卷三十九

祖珽傳。除爲章武太守。刊本章訛鄭。據毛本北史及魏書改。

卷四十五

文苑。東閤祭酒崔德。太學博士諸葛漢。案北史德下有立字。

卷四十六

宋世良傳。莫不舉授沛流。案授。北史作轅。

卷四十七

邸珍傳。不能投身死難。方清宮以迎篡賊。刊本身訛死。又篡訛纂。並據監本及北史改。　又文襄怒杖道而判之。案杖。北史作收。又道下有辭字。

卷四十九

許遵傳。彼爲火陣。我爲木陣。火勝木。我必敗。案火。北史並作水。木並作火。

吳遵傳。太后令以追詔退世祖。及御閤授中書舍人。刊本授下衍其字。據監本刪。

卷五十

穆提婆傳。穆昭儀養之爲女。刊本女訛母。據穆后傳及北史改。

韓寶業傳。飛鞭競走。數十爲羣。刊本競訛竟。據毛本及北史改。

周書　唐令狐德棻撰

卷一

文帝紀。左右竊一銀鏤匱以歸。太祖知而罪之。卽剖賜將士。刊本剖訛割。據監本及北史改。

卷二

魏大統七年。太祖率諸將朝於行在所。刊本在所二字互倒。據監本改。

十年。魏帝以太祖前後所上二十四條。及十一條新制。定爲中興永式。刊本定訛方。據北史改。

卷四

明帝紀。二年丁巳。雍州置十二郡。又于河東置蒲州。刊本下置字訛至。據毛本改。

卷五

武帝紀。建德元年壬子。皇孫衍生。文武官普加一階。刊本階訛借。今改。

卷六

六年。濫罰淫刑。動挂羅網。刊本挂訛持。據監本及北史改。

卷九

宣帝元皇后傳。大象元年七月。以后父進位上柱國。刊本元訛末。據宣帝紀改。

卷十一

叱羅協傳。保定二年。追論平蜀功。刊本定訛安。據通鑑改。

卷十二

齊煬王憲傳。長孫覺總兵輔政。恐諸王有異志。刊本恐訛而。據毛本及北史改。

卷十三

史臣論。著論者溺於貴遠。司契者難於易業。刊本遠訛達。據北史改。

卷十五

史臣論。王建匡合之謀。此功固不小也。刊本固訛何。據北史改。

卷十八

王思政傳。斂容跪而自誓。刊本跪下衍生字。據北史刪。

卷十九

王雄傳。惜爾不殺。但生將爾見天子。刊本但生將訛得但任。據北史改。

卷二十三

蘇綽傳。示之以樸素。使百姓甄甄日遷於善。刊本日訛中。又若此三時不務省事。刊本時訛者。並據北史改。

卷二十八

史寧傳。累遷御部中大夫司馭中大夫。刊本司訛大。據北史改。

賀若敦傳。代人也。案代人。北史作河南洛陽人。又從河內公獨孤信于洛陽。刊本脫公字。據本紀及北史增。

卷二十

李穆傳。進爵武安郡公。刊本武安二字互倒。據北史改。

卷三十一

韋孝寬傳。火氣一衝。咸即灼爛。刊本火訛吹。據北史改。

卷三十三

王悅傳。防及于謹伐江陵。令。悅從軍展效。刊本令訛平。據北史改。

卷二十八

柳虬傳。舊京荒廢。人物罕存。刊本存訛極。據北史改。

卷三十九

杜杲傳。入爲司會上士。刊本會訛命。據北史改。

卷四十

王軌傳。大象元年。常令內史杜虔信就徐州殺軌。刊本象訛歷。據本紀改。

卷四十一

庾信傳。追爲此賦。聊以記言。刊本爲訛惟。又既姦回之奚匿。終不悅于仁人。刊本奚訛益。並據監本改。

史臣論。纂遺文于既喪。刊本文訛穩。據毛本改。

卷四十四

史臣論。蹈之則爲君子。背之則爲小人。刊本蹈訛作。據北史改。

卷四十八

蕭詧傳。苦口藥石。想勿余隱。刊本藥訛惡。據北史改。

卷四十九

高熲傳。南儀之間。中土局而殊俗曉。刊本殊訛庶。據北史改。

卷五十

吐谷渾傳。世傳青海聰者也。刊本聰訛駿。據北史改。

隋書　唐長孫無忌等撰

目錄。魯世達。刊本世訛仲。據本傳改。

許智藏。刊本許訛劉。據本傳及北史改。

卷二

高祖紀。仁壽二年。以邢州刺史侯莫陳穎爲桂州總管。刊本邢訛荊。據本傳改。

卷三

煬帝紀。市令陽慧朗。案陽。北史作湯。又刑法監徐析。案析。南史作哲。並與此異。

卷四

三令五申。必勝而後戰。刊本三訛先。據監本改。

史臣論。紅腐之粟。刊本粟訛衆。今改。

卷六

禮儀志東海淮水泗水刊本東海二字訛在淮水下據監本改。

卷七

愚謂祭日之晨宜使太尉先行祼獻刊本晨訛辰據毛本改。

從三品以下皆祀五世刊本五訛而據毛本改。

後齊立太社帝社太稷三壇於國右刊本右訛方據毛本改。

又移籍田於建康刊本移訛於據毛本改。

其典大抵多依晉儀刊本儀訛議據毛本改。

卷八

請依梁儀稱謚以傳無窮刊本請訛謂今改。

謂至親并斷加隆故再朞而再周之喪斷二十五月刊本隆訛降據禮記改。

謂宜準公子爲母麻衣之制刊本準訛唯據監本改。

後言小功之末可以冠子嫁子刊本後言訛故有據監本毛本改。

大將軍將等各就牙帳刊本等各訛各一據監本毛本改。

侍臣皆赤幘刊本皆訛背據監本改。

卷九

但絳衣者亦得入觀刊本入訛人據監本改。

明石惡與長子同名刊本與訛於據毛本改。

卷十

旗畫青龍刊本旗訛旂據毛本改。

諸男自篆輅而下如諸子之旗刊本篆訛象據毛本改。

有戎輅之萃廣車之萃闕車之萃輕車之萃刊本萃並訛革據毛本改又考周禮車僕文闕車之萃下有革車之萃四字此脫。

卷十一

但既預齋祭不容同於在朝刊本於在二字互倒據毛本改。

尚書秘書著作掌書刊本著訛署據監本改。

加雙鱉尾豎插兩邊故以名焉刊本插訛押據監本改。

長冠漆纚爲之制如版刊本如訛加據監本改。

尚書令僕射尚書幘收方三寸刊本令訛介據監本改。

其未冠則空頂刊本頂訛項據毛本改。

公孤卿大夫之弔服刊本孤訛卿據監本改。

卷十二

璿纊塞耳以蔽聰也刊本聰訛聽據監本及大戴禮改。

楚莊王冠通梁組纓刊本纓訛緩據毛本及淮南子改。

五品墨綬二采青紺純紺質刊本下紺字訛純據毛本改。

其牀上施旋機弩刊本旋訛璇據監本改。又槌擊兩聲以知所警名爲擊警刊本下警字訛聲據毛本改。

卷十三

晉樂志帝嚳曰五英帝顓頊曰六莖刊本五六二字互訛據漢書改。

所次皆如北面刊本北訛此據監本毛本改。

禮雅一曲四言注就理刊本理訛燎據毛本改。

太常卿周宏讓奏曰刊本常訛帝據監本改。

皇帝出亡及升座皆奏皇雅刊本奏訛雅據毛本改。

考證荷澤世爲西戎酋長刊本西訛四據行書戒記改。

卷十四

賓朝荒夏刊本荒訛皇據監本毛本改。

漢雜子班改名聖道洽刊本雜訛稚據樂府解題改。

平荊州大獲樂民樂器以屬有司刊本樂訛樂據監本毛本改。又拜社以大濩降神刊本社訛社據監本改。

以次爲官刊本官訛宮據郭茂倩樂府改。

王業茂前尊刊本尊訛樽據監本及梅鼎祚古樂苑改。

小鼓中鳴刊本中訛鍾據監本改。

琵琶絃柱相引爲均刊本引訛飲據監本改。又七音六律以奏五聲刊本奏訛奉據通典改。

卷十五

典樂使郭瓊宋識造正德大豫之舞刊本瓊訛夏據監本通典改。又箱別各有梲散刊本各訛冬據監本改。又間歌合樂是燕飲之事矣刊本飲訛你據毛本改。又今據尚書直云干羽禮又稱羽籥干戚刊本又訛文今改。

神之臨愛陰陰刊本下陰字訛陽據監本及樂府詩集改。

合樏應管刊本合訛含今改。

編流京室刊本京訛景據毛本改。

卷十六

律厤志。因遣協律郎祖孝孫就受其法。刊本受其二字互倒。又故五音用火尺。刊本音訛行。並據監本改。

唯陳留阮咸譏其聲高。刊本陳訛東。據官書改。

凡一千五百六十二寸半。方尺而圓。刊本尺訛寸。據毛本改。又實其龠。刊本龠訛籥。今改。

積一千一百八寸五分七釐三毫九秒。刊本寸訛寸。據監本改。

卷十七

事跡紀紛。未能詳記。刊本未訛宋。據毛本改。

厤餘一十六萬八百三十。案一監本作二。

陰陽厤一十三餘十一萬二百六十三。案毛本餘下無十字。與此異。

行八十九度。注。盡七十九日同。刊本日訛十。據毛本改。

推人交法。以會通去。以朔望差乘之。刊本去訛云。據監本改。

推日食四時術。十二以上。加四十八。刊本以上訛時以。據監本改。

卷十八

月氣十一月。注。大雪節冬至中。刊本脫中字。據監本增。

鵲旦鳴。案月令作鵲旦不鳴。與此異。

晨見伏三百二十七日。刊本百訛日。今改。

入虛去分。逆出先加。刊本先訛光。據監本改。

卷十九

天文志。煬帝又遣官人四十人就太史局。刊本官訛宮。據毛本改。

蓋由於平子渾儀及地儀動之有餘故也。刊本平子二字互倒。據毛本改。

祛今賢之巨惑。稽往哲之羣疑。刊本哲訛晳。據監本毛本改。

東之四星曰漸臺。刊本之訛是。據監本改。

主軍位爲營壘也。刊本壘訛壓。據毛本改。

凡五星分天之中積於東方中國。刊本積訛則。據監本改。

雜妖。刊本雜訛離。據監本改。

已前三十五星。卽五行之氣所生。刊本星訛里。據監本改。

卷二十一

白氣粉沸。起如樓狀。其下必有藏兵萬人。刊本萬人訛無考。據毛本改。

氣色青黃。更相掩覆。刊本黃訛考。據毛本改。

渭水氣如狼白尾。刊本渭訛滑。又杓雲如繩。刊本杓訛灼。並據監本改。

卷二十二

五行志。周則陽武之魚乘空而鬬。刊本乘訛集。據毛本改。

江陵之敗。圍城爲賊隸焉。刊本賊訛賤。據監本改。

卷二十三

是歲盜殺東莞琅琊二郡守。刊本脫守字。據監本增。

三年。爲西魏所滅。刊本脫滅字。據監本增。

閑齊不及蠡謂不知。刊本下不字訛有。據監本改。

主後王立而祚終之應也。刊本祚訛作。據監本改。

東魏武定元年。刊本定訛安。據監本改。

卷二十四

食貨志。京官文武月例。刊本例訛別。據通典改。

職事及百姓請墾田者名爲受田。案受通典作永業二字。

口七以上宅四畝。刊本七訛九。據通典改。

卷二十五

刑法志。錄寃屈。刊本屈訛局。據通典改。

二曰禁衙。三曰戶婚。刊本戶婚二字互倒。據通典改。

偶拾取則擒以送官。刊本拾訛舍。據毛本改。

卷二十六

百官志。庶姓公府錄事記室。刊本姓訛政。據毛本及通典改。

酒庫丞柴署丞。刊本署訛庶。據毛本及通典改。又三品實位。刊本實訛蘊。

城爲二班。刊本全訛金。並據通典改。

卷二十七

長史中大夫三等。案中下。通典有散字。

侍御史。刊本史訛師。據毛本及通典改。

卷二十八

上署丞。刊本丞訛令。據通典改。

鹽池牧監丞。刊本池訛州。據通典改。

徵事郎。注。正八品。刊本正訛從。據監本改。

卷二十九

地理志。北地郡。雕陰郡。注。大業初。改爲上州。刊本大訛上。據監本改。

西成郡貢士。注。西魏置濟陽郡。刊本濟訛涓。據魏書改。
臨洮郡和政。刊本和訛利。據監本改。
武都郡盤堤。注。并立武陽郡及茹盧縣。刊本立訛人。據通典改。
汶山郡汶山。注。梁改爲北部都尉。刊本北訛化。據監本改。
臨邛郡名山。注。改蒙山曰名山。刊本改訛開。又臨邛。注。有火井。刊本井訛并。並據監本改。
牂牁郡統縣二。刊本二訛三。據監本改。

卷三十

譙郡臨渙。注。東魏析置白樺縣。刊本樺訛樺。據魏書改。
渤海郡樂陵。注。十六年分置高津縣。刊本高訛南。據毛本改。
魏郡鄴。注。後周平齊置相州。刊本周訛用。據毛本改。
馬邑郡神武。注。郡有桑乾水。刊本水訛山。據毛本改。
趙郡大陸。注。舊曰廣阿。置殷州。刊本殷訛數。據毛本及通典改。

卷三十一

永熙郡瀧水。注。故平原曰瀧水。羅陽縣爲正義。刊本羅訛綽。據通典改。

卷三十二

經籍志。以授族子始昌。刊本子訛之。據毛本改。
葉詩二十卷。刊本葉訛業。據唐書志改。
喪服經傳義疏一卷。注。梁尚書何修之撰。刊本撰下衍亡字。據監本毛本刪。
春秋三傳評十卷。刊本三訛二。又右一百四部。刊本一百四訛九十七。並據監本改。
三蒼三卷。注。後漢郎中賈魴作滂喜篇。刊本魴訛訪。據唐書志改。

卷三十三

梁後略十卷。注。姚最撰。刊本最訛勗。據毛本及唐藝文志改。
秦記十一卷。注。席惠明。注。案席唐志作杜。

卷三十四

韓子二十卷。注。梁有晁氏新書三卷。刊本晁訛韓。據唐志改。
開皇年七曜厤一卷。刊本年字訛在曜字下。又右一百八部。刊本脫八字。據監本改增。
醫方論七卷。注。徐叔響談道術。刊本術訛述。據監本改。

卷三十五

後漢河間相張衡集十一卷。刊本脫相字。據毛本增。
晉國子博士周祇集十一卷。刊本脫子字。據毛本增。

華言譯之爲淨覺。刊本淨訛浮。又其所宣譯無大名部可爲法門者。刊本法訛沙。並據毛本改。

卷三十八

盧賁傳。斯賈冥數相符。非關人事。刊本冥訛名。據監本改。

卷四十

梁上彥傳。別破廣陵略定淮南地。刊本廣訛黃。據監本毛本改。
宇文忻傳。忻既佐命功臣。類經將領。刊本類訛類。據監本毛本改。

卷四十一

高熲傳。復謂觀德王雄曰。刊本脫德字。據監本增。

卷四十三

河間王弘傳。高祖謂周趙元宅。案元監本作王。

卷四十四

衛昭王爽傳。步騎十萬出合州。刊本州訛川。據監本改。

卷四十八

楊素傳。十郡太守。刊本十訛萬。據毛本改。

卷四十九

牛宏傳。朝章國典從而失墜。刊本國訛關。據監本改。又南北七篋。刊本北訛面。據毛本及考工記改。

卷五十

元孝矩傳。其後周太祖爲兄子皆公護娶孝矩妹爲妻。刊本祖訛子。據監本改。

卷五十二

史萬歲傳。每與同行輒入突厥數百里。刊本入訛久。據監本及北史改。

卷六十

于仲文傳。從帝討吐谷渾。進位光祿大夫。刊本後訛從。據毛本改。

卷六十二

王韶傳。靈州等十州刺史。案靈監本作豳。與此異。

卷六十三

史祥傳。乃簡精銳於下流濟渡。公埋牽兼拒之。案牽兼拒之下。毛本有至須水兩軍相對公理未成列祥縱擊大破之十八字。此脫。
元諤傳。奏請遣子世略暫往江南。刊本往訛住。據監本改。
楊義臣傳。父崇仕周爲儀同大將軍。以兵鎮恆山。時高祖甚親待之。案毛本恆山下有高祖爲定州總管崇知高祖相貌非常每自結納十九字。又編之屬籍。爲皇從孫。刊本從訛太。據毛本改。

卷六十四

王辯傳。於是鳴角收兵。翻爲密徒所乘。刊本徒訛走。據監本改。

卷六十五

李景傳。與宇文述等參掌選舉。刊本掌訛軍。據毛本改。

卷六十六

鮑宏傳。帝嘗問宏取齊之策。刊本問訛閒。據監本改。

卷六十七

虞世基傳。彎天弧而莊張。刊本天訛矢。據監本改。

裴矩傳。祖他魏都官尚書。刊本都訛郡。據毛本改。又以矩爲侍內史。刊本脫史字。今增

卷六十八

宇文愷傳。楊素言愷有巧思。上然之。於是檢校將作大匠。案檢校。監本作超授。與此異。

何稠傳。明年攝左屯衛將軍。刊本明訛期。據監本改。又授將作少匠。刊本少訛小。據監本毛本改。

卷六十九

王劭傳。五月。負之從東北來立。刊本負訛貧。據監本改。

卷七十

楊玄感傳。其父每謂所親曰。刊本每訛母。據監本改。

李密傳。守將鄭頲爲其部下所殺。刊本脫殺字。據監本增。

卷七十一

皇甫誕傳。諒用諮議王頍之謀。刊本頍訛頗。據漢王諒本傳改。

松贊傳。贈朝散大夫本官通守。刊本郡訛部。據監本改。

卷七十二

薛濬傳。於時隋冬極寒。刊本寒訛塞。據監本改。

卷七十三

王伽傳。流人感悅。依期而至。刊本人訛八。據監本改。

卷七十四

庫狄士文傳。得千餘人而奏之。刊本奏訛表。據毛本改。

崔弘度傳。年十七。刊本脫年字。據毛本增。又由是降爵一等爲武鄉郡公。刊本爵訛下。據監本毛本改。

卷七十五

儒林傳序。師說紛綸。無所取正。刊本無所二字互倒。據監本改。

蘭陵蕭該。刊本陵訛睦。據北史改。

劉炫傳。吏部尚書韋世康。刊本康訛惠。據監本毛本改。

張沖傳。前漢書音義十三卷。刊本脫音字。據毛本增。

卷七十六

文學傳序。塗窮殊闕之士。刊本殊闕作後門。監本作後闕。俱非。攷列子楊朱篇。勿雖而闕。漢書嚴安上三王傳。今臣雖闕不以上聞。今據改。

庾自直傳。帝嘗問綽於顯。刊本顯衍帝字。據監本刪。

潘徽傳。不知以敬爲輕。竟何所據。刊本據訛豫。又建纛載旗。用天子之禮樂。刊本旗訛旅。並據監本改。

卷七十八

藝術傳序。自三五哲王。其所由來久矣。刊本久訛者。據毛本改。

韋鼎傳。轉臨海王長史。行吳興郡事。刊本行吳二字互倒。據監本改。

萬寶常傳。取其所著書而焚之曰。何用此爲。刊本此訛也。據監本改。

卷八十

鄭善果母傳。且鄭君雖死。幸有此兒。刊本鄭訛郡。據毛本改。

卷八十一

高麗傳。高祖受禪。湯復遣使詣闕。刊本復訛後。據監本毛本改。

靺鞨傳。其七曰白山部。刊本山訛水。據監本改。

卷八十二

眞臘傳。王著朝霞吉貝。刊本吉訛古。據毛本改。

卷八十四

西突厥傳。令其弟達度關牧畜會寧郡。案達度關通典作闕達設。與此異。

卷八十五

宇文化及傳。又遣使拷掠東郡吏民以責米粟。刊本郡訛部。據監本改。

南史　唐李延壽撰

卷二

宋本紀中。魏太武欲渡江。都下震懼。咸荷擔而立。刊本咸訛成。今改。

卷四

齊本紀上。公忠誠慷慨。刊本誠訛議。據監本改。又遣兼太保司空褚彥回。刊本遣訛遺。今改。

卷十六

王玄謨傳。開因敗爲成。刊本成訛誠。據監本改。又徙青冀二州刺史。刊本史訛州。又玄載傳。封邪縣

子。刊本封訛對。今並改。

卷十九

謝晦傳。文帝誅義之等及晦子世休收。嗣子世平。刊本下子世二字互倒。據監本改。

卷二十

謝瀹傳。待上人者難爲訓對。刊本訓訛訓。今改。

卷二十一

王僧祐傳。稍遷哲安王文學。而陳郡袁利爲友。時人以爲妙選。刊本袁訛哀。時訛詩。並據監本改。

卷二十二

王僧綽傳。及給減贖。亦頻遇禍。故世稱囚地。刊本贖訛書。今改。

卷二十三

王球傳。傾動內外。刊本傾訛領。據監本改。

卷二十四

王妥傳。妥醉。刊本醉訛辭。　又未幾而敗。刊本敗訛散。並據監本改。

卷二十六

袁淑傳。望相與戮力。刊本力訛乃。今改。

袁粲傳。今日當與諸謹軍同死。刊本今訛命。今改。

卷三十二

張融傳。意謂雖故猶勝新也。刊本新訛所。據監本改。

卷三十四

顏延之傳。宜令思衍里閭。刊本衍訛愆。今改。

卷三十七

沈昭略傳。茹法珍等進藥酒。刊本法訛汝。　又時人歎其累世孝義。刊本歎訛歡。今並改。

卷三十八

柳世隆傳。上手詔司徒褚彥回。刊本手訛子。據監本改。

柳忱傳。及梁受命。封州陵伯。刊本封訛對。今改。

卷四十

鄧琬傳。仍停廣州。刊本停訛亭。今改。

卷四十一

始安王遙光傳。勅都下領軍蘭坦之屯湘宮寺。刊本勅訛敕。今改。

卷四十四

竟陵文宣王子良傳。屯太極西階之下。刊本極訛殿。據監本改。

卷四十六

周盤龍傳。盤龍時爲宄從僕射。刊本時訛始。今改。

卷四十八

陸杲傳。以其臨路不答問。刊本問訛間。據監本改。

卷五十一

吳平侯勱傳。有一老姥以鱉槃鮓魚。刊本槃訛譬。今改。

梁文帝十男傳。費太妃生鄱陽忠烈王恢。刊本妃訛后。今改。

卷五十五

夏侯夔傳。及郢州刺史元顥遙降。刊本顥訛願。據監本改。

卷五十七

沈約傳。出作邊州刺史。刊本作訛則。據監本改。　又中使讀責者數焉。刊本讀訛道。今改。

卷五十九

任昉傳。出爲義興太守。刊本義訛宜。據監本改。

卷六十

徐勉傳。豈若緩其告斂之辰。刊本若訛不。據梁書改。

卷六十二

徐陵傳。目有青睛。刊本睛訛精。據陳書改。

卷六十三

王神念傳。使宮人晝夜運臂蹋足歌之。刊本足訛蹄。據梁書改。

卷六十五

陳宣帝四十二男傳。劉姬生監江王。刊本江訛海。據監本及陳書改。

考證。叔林有部下兵先在新林。刊本先訛生。據本傳改。

卷六十六

沽于量傳。乃以量爲都督水陸諸軍事。刊本量訛異。據監本改。

卷六十七

周炅傳。封西陵縣伯。刊本陵訛陽。據監本及陳書改。

卷六十九

虞寄傳。翻然異計。刊本然訛于。據監本改。　又繫馬埋輪。刊本繫訛繫。據陳書改。　又子尚主姬。刊本子訛于。據監本改。

卷七十

傅遼傳。歲暮擇人尤貧者免其租調。刊本免訛充。據監本改。

郭祖深傳。以兼役多投其墓。刊本役投二字互訛。又食不過一肉。刊本過訛敢。並據監本改。

卷七十一

張譏傳。譏與弘正論議。刊本與訛於。今改。

卷七十三

郭原平傳。塋曠因功。不欲假人。刊本塋訛心。據監本改。

卷七十七

阮佃夫傳。重安縣子俞道隆。刊本俞訛命。又佃夫常作數十人饌以待賓客。刊本十訛千。並據監本改。

卷七十八

槃槃國傳。薝檀等香。刊本檀訛糖。據監本改。

周廸傳。遣郡督程靈洗破之。刊本程訛陳。據監本改。

四庫全書考證卷二十七

史部

北史

舊唐書

唐書

新唐書糾謬

北史　唐李延壽撰

目錄

昭成皇后蠕蠕氏。刊本成訛文。據傳改。

吉陽男比干注。西河公敦。刊本河訛江。據傳改。

卷一

魏道武皇帝本紀。登國十年。帝破蠕蠕寶。於浮廣中擢賈彝賈閏等參謀議。刊本賈訛買。今改。

卷二

太武皇帝神䴥三年。帝自安定還。刊本定訛西。據上文改。

四年。拜河西王沮渠蒙遜爲假節加侍中都督涼州。刊本河西二字互倒。今改。

太平眞君六年。征西大將軍高涼王那等討吐谷渾。破之。中山公杜豐追之。刊本脫下之字。據魏書增。

獻文皇帝天安元年春正月己丑朔。刊本己訛乙。據通鑑及魏書改。

卷三

孝文皇帝延興三年四月。討吐谷渾什寅。刊本什訛拾。今改。

太和元年四月。京師旱禳天災於苑北。刊本禳訛祈。今改。

五年鄧至蠕蠕等國並遣使朝貢。刊本脫等字。據監本增。

十五年。自正月不雨。至於癸酉。有司奏祈百神。詔曰。何宜四氣未周。便行禮事。刊本便訛使。據監本改。

卷五

孝莊皇帝永安元年九月。以城陽王徽爲司徒。刊本徽訛微。今改。

三年十月。通直散騎常侍李苗。以火船焚河橋。刊本苗訛留。今改。

節閔皇帝普泰二年。從崔慷議廢帝。而立平陽王修。刊本慷訛陵。據魏書改。

文皇帝大統元年九月。有司請煎御香澤。刊本請訛詔。今改。

考證

侯深。魏書作崔淵。案侯淵傳爾朱榮啓淵爲燕州刺史。又云。元顥入洛。留淵獨鎮中山。又云。榮令淵進討韓樓。與此相合。蓋淵字係唐諱。崔字乃魏書之訛也。今改。

卷六

齊高祖神武皇帝本紀。神武嘗遇一老婦人。自言善瞻相。徧揣諸人。刊本徧訛偏。今改。

天平元年。魏帝勑神武曰。王若厭服人情。杜絕物議。唯有歸河東之兵。能建興之戎。刊本戎訛戎。　又脫須糧廩別遣轉輸。則讒人結舌。刊本脫訛脫。並據北齊書改。

卷七

文宣皇帝三年二月。蠕蠕主阿那瓌殺其從弟登。注。侯利。刊本利訛刑。今改。

十年。光州獻九尾狐。高隆之進謁曰。用此何爲。帝作色曰。我自作事。若欲滅族耶。刊本脫下作字。據監本增。

卷八

武成皇帝河清三年。周軍三道並出。使其將尉遲迥寇洛陽。刊本脫遲字。案魏太和中。詔改代北復姓。于是尉遲氏爲尉氏。大統中。又令改姓者皆復其舊。代北自有尉姓。齊書尉景傳。秦漢置尉候官。其先有居此職者。因以氏焉。則知尉古眞尉元之尉。與尉遲迥尉遲綱之尉自不可混。今但改正。

後主天統三年六月。太上皇帝詔封皇子仁統爲丹陽王。刊本脫仁字。據北齊書增。　又十月突厥大莫婁室韋等國各遣使朝貢。刊本室訛等。今改。

武平元年十二月。詔左丞相斛律光出晉州道修城戍。案是年二月以太傅咸陽王斛律光爲右丞相。二年十一月以右丞相斛律光爲左丞相。則是時乃右丞相耳。此及齊書並訛。

卷九

周文皇帝本紀。大統四年。于伏德保咸陽。與太守嵩容思慶各收降卒以拒。刊本嵩訛度。據周書改。下同。

廢帝元年。梁州刺史宜豐侯蕭循以州降。刊本循訛修。據周書改。

元年正月。天王即位。以大司徒趙郡公李弼爲太師。刊本公訛王。據周書李弼傳改。　又三月省六府士

員三分之一。刊本三訛二。據周書改。

卷十

武皇帝本紀。保定五年。詔公私奴婢年七十以外者。所在官司宜贖爲庶人。刊本司訛私。據周書改

建德三年五月。非文宣后。詔曰。軍國務重。應自聽朝。刊本自訛有。據周書改。

六年正月。帝師諸軍圍鄴。遂平鄴。刊本脫下鄴字。據監本增。　又關東平。合州郡戶三百六十萬。刊本脫三百二字。據周書增。

靜皇帝本紀上。天元太皇后楊氏爲皇太后。刊本脫楊氏二字。據周書增。

卷十一

隋文皇帝仁壽三年十二月。河南諸州水。刊本脫水字。據隋書增。

卷十二

煬皇帝本紀。大業三年。詔將戈假武。刊本武訛伯。據隋書改。

八年。詔第十軍可東嶠道。刊本嶠訛臨。據漢書地理志改。　又上御師甲午臨戎于遼水橋。又甲午車駕度遼。案三月以後。五月以前。不應有兩甲午。今隋書並同。通鑑考異曰。是月庚辰朔。戊戌之下。不容有甲午乙未。此必誤也。　又五月納言楊達卒。于時諸將各奉旨。不敢赴機。刊本赴訛越。據通志改。

九年十二月甲申。刊本甲訛辰。據隋書改。

十年正月。詔百寮議伐高麗。數日無敢言者。刊本敢訛故。今改。

十三年。課天下分道市戎馬。當室坐是而凍餒者。十家而九。刊本戎訛武。室訛強。並據通志改。

史臣論。起裴重譯。刊本裴訛常。今改。

卷十三

孝文靜皇后傳。昭儀自以年長。素見待念。刊本待訛侍。據魏書改。

宣武靈皇后胡氏傳。都統僧敬諫曰。陛下母儀萬國。豈宜輕脫如此。后大怒。刊本脫后字。　又遂立臨洮王子劍爲主。年始三歲。刊本三下衍二字。並據魏書增刪。

文帝悼皇后郁久閭氏傳。我未見魏主故蠕蠕女也。刊本脫未字。據魏書增。

卷十四

文宣皇后叱奴氏。案周書作文帝皇后。此因齊文宣而訛。前目錄並同。

武成皇后阿史那氏。案周書作武帝皇后。此因齊武成而訛。前目錄並同。

武帝司馬皇后傳。使宮官伺帝政有所失。隨時匡諫。刊本時訛則。今改。

論。其餘作嬪爲背。刊本背訛責。今改。

卷十五

高涼王孤平傳。臣既見此。深爲怪愕。旋省二三。未解所以。刊本旋訛旅。據魏書改。　又晉文陽傳。嚴傳。秦

此語不可解。魏書于陽字下有闕文。此當注闕字。

文安公泥傳。會稽公劉絜。刊本脫公字。　又屈子磨渾與叔孫俊奏云。明元所在。刊本脫俊字。並據魏書增。

常山王遵傳。尉遲迥伐蜀。以偉爲司錄。書檄文記皆偉所爲。刊本記訛言。　又謠言秦州河東杼柚代春。刊本秦訛泰。據魏書地形志改。

卷十六

陽平王照傳。厲王子景隆景仲。刊本脫景隆二字。據魏書增。

樂平王丕傳。時中書侍郎高允參丕軍事。刊本允訛元。據魏書改。

臨淮王譚傳。雖祭則魏主。而權歸肯室。刊本權訛勸。　又而百家爲於四閭。案通志作而于百家爲四閭。

又孟都潘紹等數百人。刊本脫孟字。據魏書增。

廣陽王建傳。臺使劉審考覈未訖。刊本脫考字。　又審馳驛還京。刊本馳訛驅。並據魏書增改。

考證

沮渠下。魏書有無疾二字。案通志復降沮渠無諱。然則疾當作諱。魏書無疾二字。亦衍文也。

卷十七

陽平王新成傳。宣武景明元年。刊本脫元字。據魏書增。

京兆王子推傳。布施沙門。名曰散生齋。齋後有一沙門方至。刊本至訛云。據通志改。　又冀州沙門法慶既爲祆幻。勃海人李歸伯從之。詔討破之。斬法慶。後擒歸伯。刊本脫後擒歸伯四字。據魏書增。

汝陰王天賜傳。百姓爲人所謗。不付法司。旋卽放免。刊本旋訛懸。據通志改。

卷十八

任城王雲傳。雲子澄奏高陽王臣雍酷害朝野云云。咸懷慙愕。刊本懷驚二字互倒。據魏書改。

南安王楨傳。楨子英將取三關。策之曰。若克一關。則二關不待攻而定。刊本則訛而。今改。

城陽王長壽傳。長壽孫徽爲吏部尚書。以還舉法限以停年。有乖舊體。乃以德同者書年。勞等者進德。刊本書訛蓋。據通志改。

安定王休傳。休次子燮除華州刺史。表以馮翊右城。樵牧饒廣。採材華陰。陸運七日。刊本日訛十。　又丁不千錢之費。人無八旬之勤。刊本千訛十。並據通志改。

卷十九

彭城王勰傳。莊帝卽位。遷神主於太廟。節閔帝時。去其神主。刊本節閔二字互倒。據魏書帝紀改。　又勰孫韶臨人有惠政。刊本惠訛慧。今改。

清河王懌傳。聞懌之喪。爲之務面者數百人。刊本務訛劈。今改。

考證

北海王詳傳。刊本詳訛祥。今改。

卷二十

穆崇傳。崇孫泰謀推陽平王賾爲主。帝遣任城王澄討之。澄先遣治書侍御史李煥單騎入代。刊本治訛諱。刪治字。今增。

閭大肥傳。賜爵期思子。刊本期訛其。據魏書地形志改。

卷二十一

崔浩傳。道武以其工書。常置左右。刊本工訛上。　又賜浩縹醪酒十斛。案魏書斛作觚。與此異。　又議擊蠕蠕。唯浩讚成之。天師謂浩曰。是行可果克乎。刊本脫克字。據魏書增。

邊人。浩曰。非上策也。楚之之徒爲彼所忌。刊本之徒訛人徒。據通志改。

燮。都在秦涼。誠滅亡之門也。刊本誠訛成。脫亡字。據通志改增。

卷二十二

長孫嵩傳。嵩與建等自成皋南濟。刊本成訛城。今改。

長孫道生傳。從征蠕蠕出白黑兩漠間。刊本漠訛漢。據魏書改。　又正平郡反。假承業鎮西將軍討之。刊本郡二字互倒。據通志改。

考證

長孫嵩傳。刊本長訛張。今改。

卷二十三

于栗磾傳。六世孫謹小名五彌。刊本彌訛引。據魏書及通志改。　又廣陽王元深北伐玉析郡嶺。案郭一作敷。　又悉收也列河之衆。刊本悉下衍破字。據通志刪。　又隨廣陽王征鮮于修禮。軍次白斗牛邏。案周書無斗字。

卷二十四

王晞傳。頓丘李虔。案虔一作度。

卷二十五

劉潔傳。又潔矯詔事發。刊本脫詔字。據魏書增。

陳建傳。建與竹陽侯元仡德。案仡一作仙。

卷二十六

宋翻傳。翻爲河陽令。內監楊小駒不遜。翻命取彌尼青以鎖之。刊本脫彌字。據通志增。

韋子粲傳。文宗文英並知名。刊本闕英字。據通志補。

杜鈐傳。又試官人有奇器賦。刊本闕賦字。據通志補。　又時射策甲第者合奏。曹司難爲別奏。抑爲乙科。刊本別訛爲。今改。

卷二十七

李訢傳。豈唯予咎。抑亦師傅之不勤。刊本予訛子。今改。

唐和傳。和字幼起。鉛山宜安人也。刊本鉛訛西。據魏書改。

韓秀傳。秀字白武。案白一本作伯。

卷二十八

陸騰傳。濟陵郡守曲休祖阻兵爲亂。刊本亂訛闕。據周書改。

陸叡傳。薛氏寶書妻元氏。案通志無書字。

源賀傳。賀次子懷、懷子直寤徵。案徵一本作徽。又懷子子邕新平黑城。賊帥康維摩守鍘谷。斷紹甄案橋。案魏書無紹字。通志紹作絕。

卷二十九

司馬楚之傳。楚之。晉宣帝弟太常馗之八世孫也。刊本脫帝字。據魏書增。

蕭正表傳。侯景渡江攻揚州。盤桓不赴。刊本脫江字。據魏書增。

蕭祇傳。祇卒。有二慈烏來集廬室前。家人伺之。未嘗有闕。刊本伺訛則。今改。

蕭撝傳。累遷巴西梓潼二郡守。刊本巴上衍東字。據周書脫。

蕭大圜傳。梁天寶元年。封樂良郡王。刊本良訛梁。據南史及魏地形志改。

卷三十

盧昶傳。謁者張愚寫辭氣謇諤。刊本諤訛愕。今改。　又羊祉子燮爲祠司馬。刊本祉訛社。據魏書改。

盧潛傳。詔王長春爲南討都督。長春乃與皮景和擁衆十萬於淮北。刊本與皮二字訛之度。據通志改。

盧文偉傳。李祖勳嘗宴諸文士。齊文宣使小黃門敕祖勳曰。何無賀表。刊本曰上衍母字。今刪。

盧同傳。亦列名貫。別錄歷階。刊本作亦列官名曹別錄歷。據通志改。

盧景裕傳。甚見親遇。刊本甚訛其。今改。

盧辯傳。諫議大夫。刊本諫訛議。並據通典改。　又戶一萬以上郡守。案周書句下有大呼樂三字。　又大呼樂。案周書作小呼樂。通志同。　又五命。刊本五訛七。今改。　又宣威將軍上。通典有宣武將軍四字。　又戶二千以上縣令。案通典作三。通志同。　又積弩司馬。案周書無此四字。　又武騎司馬。案周書無此四字。

考證

謹。監本訛誤。今從上文竹祖湛句改正。案晉書盧志子諶字子諒。劉琨以爲從事中郎。則作諶者本不訛。而作諒者訛也。此誤改。

卷三十一

高昭傳。朝政怎關。案齊書作窄所關。知此怎字當是窄字之訛。　又乾弟仲密妻預在行中。刊本預在訛逆。刊本訛誤。據通志改。

卷三十二

崔仲方傳。上召仲方與高熲議正朔服色事。刊本熲訛穎。今改。

卷三十三

李諶傳。杜宇爲鷓鴣。刊本鴣訛鵝。今改。

卷三十四

高閭傳。若一夫一月之功。當三步之地。刊本三訛二。　又歲常遊運。永不得置。刊本置訛遣。並據魏書改。

卷三十五

王勃傳。滎陽汴水北有龍鬬。案汴。隋書作汴。

卷三十七

崔延伯傳。蕭寶夤謂官屬曰。崔公。古之關張也。刊本官訛宮。今改。

卷三十八

皇甫和傳。文宣以其忠實優容之。刊本忠訛恕。今改。

裴寬傳。寬與東魏將彭樂樂恂戰於新城。案周書少一樂字。

卷四十

顏琛傳。恒恐財不贍國。刊本財訛才。據監本改。

卷四十一

楊播傳。帝與彭城王勰賭射。播曰。仰恃聖恩。庶幾必爭。於是箭中正。案箭中正。魏書作其箭正中。

楊敷傳。敷子素嘗以五言詩七百字贈潘州刺史薛道衡。刊本潘訛番。據薛道衡傳改。

卷四十二

劉芳傳。王肅曰。此非劉石經耶。刊本耶訛也。據魏書改。

卷四十三

李崇傳。今水涸路通。便可繕甲積糧。刊本便訛使。據監本改。

卷四十四

崔光傳。伯姬待姆。安就炎燎。焚姜侯命。忍赴洪流。刊本侯訛候。　又前王猶爲至誠。刊本誠訛誠。並據魏書改。

卷四十五

裴叔業傳。仗徐部衆且付城外。刊本外訛人。據魏書改。　又梁將曹景宗寇荊州。刊本景訛敬。今改。

夏侯道遷傳。先是仇池鎮將楊靈珍反叛。刊本楊訛陽。今改。

卷四十六

成淹傳。伏聞發洛以來。諸有諫者。解官奪職。刊本洛訛落。今改。

卷四十七

袁翻傳。鄭康成之詁訓三禮及釋五經異義。並盡思窮神。案鄭康成有駁五經異義。此釋字誤。

祖珽傳。文宣付從事中郎王士雅推檢。刊本闕雅字。據齊書補。

卷四十八

爾朱榮傳。榮見臨淮王彧固令爲敕勒側。刊本勒訛勤。今改。　又丞相司馬任胄等謀奉榮弟文暢。爲任氏家客薛季孝所告。刊本薛訛蔺。據齊書改。

卷五十

辛雄傳。凡在戎役數十萬人。刊本役訛殺。據毛本改。

綦儁傳。齊神武召文武百司下及士庶議所立。刊本神武二字互倒。今改。

卷五十一

王叡傳。有司備禮儀就墓拜授。刊本授訛受。今改。

上洛王思宗傳。童謠云。中興寺內白鳧翁。鳧翁謂雄雞。蓋指武成小字步落稍也。刊本成訛城。據上文改。

永安簡平王浚傳。謂博士盧景裕曰。刊本脫景字。據監本增。

卷五十二

河南康獻王孝瑜傳。孝瑜言趙郡王交死非命。不可親。刊本可下衍而字。據齊書刪。

安德王延宗傳。延宗擊敗周軍。周武帝左右略盡。以崎嶇僅得出。齊人奮擊幾中馬。案齊書無以字。又馬作焉。

琅邪王儼。帝拔儼帶刀。亂槊辮頭。刊本辮訛辯。　又帝忌琅邪王。以食擊密迎祖珽問之。刊本珽訛班。今並改。

卷五十三

慕容儼傳。天統四年。別封猗氏縣公。刊本猗訛寄。據齊書改。

潘樂傳。周文遣侯莫陳崇自齊子嶺趨軹關。刊本脫自字。　又儀同楊標從鼓鐘道出建州。刊本建訛鄴。並據齊書增改。

卷五十四

司馬消難傳。驛召上黨王渙。刊本渙訛煥。據神武諸子傳改。

斛律羨傳。聞者服其言。刊本言訛官。據毛本改。

卷五十五

杜弼傳。遷光州曲城令。刊本光訛先。據齊書及魏地形志改。

卷五十六

魏收傳。起除滑都尹。刊本都訛郡。據魏地形志改。

魏長賢傳。不能勒成一家。潤色洪業。刊本勒訛勤。今改。

卷五十七

邵惠公顥傳。顥子謹諫帝召李植等。帝猶猜之。刊本脫之字。　又至是謹令安因進食加毒。刊本因上衍自字。並據周書增刪。　又謹母與謹書云。吾與汝六人同被禽捉。人定城。未幾間將吾及汝送與元寶掌。刊本問訛聞。　又是年突厥復率衆赴期。刊本期訛朝。並據周書改。

叱羅協傳。以協爲治書侍御史。刊本脫治字。今增。

卷五十八

代奚上達傳。所管豐州刺史蔡澤鬻貨被訟。刊本澤訛禮。據周書改。

論悠悠遷古。未聞茲酷。刊本遷訛遂。今改。

卷五十九

寇洛傳。改封松陽郡公。刊本陽訛楊。今改。

趙善傳。雖位居端右。而愈自謙退。刊本位訛未。據監本改。

梁睿傳。睿字持德。刊本持訛特。據毛本改。

卷六十

李弼傳。弼薨。給大路龍旂。刊本給訛結。今改。

李密傳。密知化及檳壺。僞與之和。悉其兵食。刊本食訛貪。據毛本改。

王雄傳。孝武西遷。封雄臨眞縣伯。刊本孝訛少。據毛本改。

卷六十一

王盟傳。父羆伏波將軍。刊本羆訛彪。據毛本改。

獨孤善傳。以父勳封魏寧縣公。刊本勳上衍封字。據周書刪。

竇榮定傳。總統蕃門內兩廂仗衛。刊本蕃訛藩。據隋書改。

閻慶傳。詔慶第十二子毘尚帝女清都公主。刊本都訛郡。據毛本改。

權景宣傳。進授使持節車騎大將軍。刊本節訛等。今改。

卷六十二

王熊傳。此城是王熊冢。刊本冢訛家。據周書改。

王思政傳。乃割衣裹創。扶思政上馬。刊本裹訛裏。　又思政並讓不受。刊本受訛授。今並改。

尉遲迥傳。于時趙王昭已入朝。刊本朝訛昭。今改。

卷六十三

蘇綽傳。雙惟武考。不置其舊。刊本雙訛變。武考訛孝武。　又后弗艱厥后。臣弗艱厥臣。政于何勿數。刊本

敎訛繹。又綏我蒼生。旁施于九土。刊本土訛正。並據周書改。　又禮俗之變。一文一質。刊本禮訛體。據毛本改。

蘇威傳。安繁戀劇。刊本劇訛處。今改。　又煬帝嗣位。上將大起長城之役。威諫止之。案隋書作煬帝嗣位加上大將軍。

蘇椿傳。十四年置冀州鄉帥。刊本黨訛當。帥訛師。據周書改。

卷六十四

韋壽傳。壽歷恒毛二州刺史。頗有能名。刊本毛訛尾。據隋書改。

韋夏傳。瞑目之日。勿違吾志也。刊本勿訛忽。今改。

韋瑱傳。以本官鎮蒲津關帶中潭城主。刊本潭訛澤。今改。

卷六十五

辛威傳。拜大將軍。進爵枹罕郡公。刊本枹訛抱。今改。

卷六十六

李延孫傳。爲其長史楊伯蘭所害。刊本蘭訛闌。據周書改。

卷六十八

王雅傳。闡熙。新固人也。刊本固訛圉。據周書改。

考證

禽。本名禽虎。刊本脫虎字。據本傳增。

一本作河陽。案洛陽不屬河陽。此別本訛。不足據。

卷六十九

王悅傳。性儉約。不營生業。刊本性訛往。今改。

趙文表傳。位御伯中大夫。刊本闕御字。據毛本改。

卷七十

韓褒傳。出鎮浙鄭。刊本浙訛浙。今改。

李渾傳。出爲鄭州刺史。刊本鄭訛鄭。據毛本改。

辛昂傳。時臨信楚合等諸州人庶多從逆。刊本逆訛逆。今改。

論宗懍才辭幹局。見重梁元。刊本梁訛宋。據本傳改。

卷七十一

房陵王勇傳。皇后忿怒曰。眼地伐漸不可耐。刊本伐訛代。今改。

卷七十二

李德林傳。德林器量深沈。魏收陸昂大相欽重。刊本昂訛卬。今改。

卷七十三

乞伏慧傳。總管三十一州諸軍事。刊本脫事字。據毛本增。

卷七十四

袁充傳。擢綠圖而版黔首。刊本綠訛錄。　又先天罔逆所欲。後天必奉其時。刊本欲訛以。並據監本改。

卷七十五

龐晃傳。復與高熲有隙。刊本熲訛穎。今改。

卷七十八

考證

河東武城人也。案本傳河上有濟字。此脫誤。

卷七十九

宇文述傳。時鐵勒契弊歌稜。刊本稜訛秣。據毛本改。　又述素好著奇服。刊本脫服字。據隋書增。　又吾鄰家閣在西。刊本在訛正。今改。

王世充傳。法嗣乃上孔子閉房記。畫作丈夫。刊本丈訛大。據隋書改。

卷八十

馮熙傳。字晉昌。刊本昌訛國。　又熙遇疾遣醫問。刊本醫訛監。並據魏書改。　又將葬贈假黃鉞。刊本鉞訛金。今改。　又帝寵熙子誕。每與同輿而載。刊本每與二字訛仍作。據魏書改。

高肇傳。肇既無親族。頗結朋黨。刊本結訛給。今改。

胡國珍傳。孝明帝踐阼。刊本阼訛作。今改。

卷八十一

儒林傳序。組割以食之。刊本組訛俎。今改。

孫靈晖傳。惟默默憂悴。刊本悴訛綽。　又靈晖子萬壽。仁壽初。拜豫章王長史。刊本衍一拜字。今並改刪。

邢峙傳。峙字士峻。河間鄚人也。刊本鄚訛鄭。今改。

卷八十二

樊深傳。子義綱。案周書本傳無此三字。隋書舊唐書經籍志俱作七經義綱二十九卷。樊文深撰。新唐書藝文志作義綱略論三十卷。此傳當元載七經義綱之書。後經訛脫。而又誤增子字耳。通志本傳依局書載義綱略論。并目錄三十一卷。下又云子義綱。則又沿此致誤也。

劉煒傳。周韓七曜。刊本曜訛躍。今改。

卷八十三

文苑傳序。區區河右。而學者埒於中原。刊本埒訛將。今改。

祖鴻勳傳。後城陽王徽奏鴻勳爲司徒。刊本城訛成。據魏書改。

王宵傳。帝嘗自東都還京師。刊本都訛宮。今改。

卷八十四

孝行傳序。周書列李棠、柳檜、杜叔、荆可、秦族等爲孝義傳。刊本秦訛奏。今改。

王頍傳。詞義鋒起。刊本鋒訛蜂。今改。

卷八十五

節義傳序。凡在立名之士。莫不庶幾焉。刊本幾訛度。今改。下同。

祖濟傳。濟襲祖爵。例降爲伯。刊本伯訛尉。據魏書改。

卷八十七

酷吏傳序。盧斐。刊本斐訛裴。今改。

卷八十九

劉靈助傳。從上黨王元天穆討邢杲入洛。刊本邢訛邪。據魏書改。

皇甫玉傳。文襄時有吳士雙盲妙於聲。案齊書聲下有相字。

魏寧傳。今襄國冶家所鑄宿柔鋌是其遺法。刊本冶訛治。今改。

陸法和傳。若老自幼見之。容色常不定。人莫能測也。刊本脫不字。又或謂出自嵩高。刊本出訛世。又若待待明日。刊本待訛彼。又謂湘東王曰。刊本脫謂字。又有小弟子截蛇頭來詣法和。和曰。汝何意殺蛇。刊本脫下蛇字。並據齊書改增。

卷九十

徐之才傳。盧元明戲之才云。卿姓未入人名。是字之誤。之當爲乏也。刊本字訛子。乏訛之。今改。又德正徑造坐席。刊本造訛送。又唐邕白建方貴之才蔑之。刊本蔑訛茂。並據齊書改。又和士開知之。刊本和下衍陽字。今刪。

王顯傳。封衞國縣伯。刊本衞訛魏。據魏書本傳改。

姚僧垣傳。吾年衰暮。刊本吾訛五。今改。

卷九十一

清河房愛親妻崔氏傳。貝丘太列子不孝。刊本貝訛具。今改。

劇鵬傳。幽后之惑高菩薩也。鵬密諫止之。刊本高訛薛。據后妃傳改。

劉思逸傳。毛暢以關寺在明帝左右。元乂妻撊之。出暢爲頓丘太守。刊本頓訛頴。據魏書改。

考證

王叡傳。叡卒贈顯菱侯。案菱。魏書作美。

卷九十三

徒河慕容廆傳。曾祖莫護跋。魏初率諸部落入居遼西。刊本初訛祖。又一雌復一雄。雙飛入紫宮。刊本脫復字。並據晉書改增。

姚萇傳。晉益梁州諸軍事。刊本益下衍守字。據晉書刪。又禽興尚書右僕射狄伯支。刊本支訛友。據十六國春秋改。

大沮渠蒙遜傳。後遣其子纂率羅仇伐乞伏乾歸於枹罕。刊本纂訛桑。據魏書改。

梁帝蕭詧傳。自事者必方便避之。刊本事字下衍之字。又悠悠之人。不可門到戶說。刊本脫不字。並據周書刪增。又詧乃恨曰。刊本乃恨二字互倒。今改。

卷九十四

百濟傳。分爲五部。部有五巷。士庶居焉。刊本焉訛馬。今改。

卷九十五

獠傳。親戚比鄰。指授相賣。乃將買人指搗捕逐。刊本脫搗字。據周書增。又鑄銅爲器。大口寬腹。號曰銅爨。刊本爨訛鑿。據魏書改。

卷九十六

氐傳。周明帝時。興州人段吒及下辨柏樹二縣人反。刊本辨訛辦。今改。

吐谷渾傳。分戶七百以給吐谷渾。吐谷渾與若洛冤二部馬鬬相傷。刊本吐谷渾下脫吐谷渾三字。又汝取十九隻箭折之。刊本隻訛雙。並據魏書增改。

卷九十七

高昌國傳。此山北鐵勒界也。刊本北訛比。今改。

烏孫國傳。太延三年。遣使者董琬等使其國。刊本琬訛琬。據魏書改。

疏勒國傳。產子非六指者不育。刊本指訛丁。據魏書改。

波斯國傳。有鳥形如橐駝。有兩翼。飛而不能高。刊本不訛下。今改。

大月氏國傳。自此中國琉璃遂賤。人不復珍之。刊本中國二字互倒。據魏書改。

卷九十八

高車國傳。乃於國北無人之地置高臺。刊本於訛與。又上馬祖乘出關。刊本祖訛祖。並據魏書改。

突厥傳。北面之禮不敢廢失。刊本脫失字。據隋書增。

舊唐書　晉劉昫撰

卷一

高祖紀。熙生天錫。案新唐書天錫作天賜。

高祖紀。劉黑闥據淮南反。刊本脫南字。今據劉黑闥傳增。

高祖紀。冬十月己丑。刊本己訛乙。今據新唐書帝紀改。

卷三

太宗紀刑部尚書郎國公張亮刊本郎訛鄭今據張亮傳改

太宗紀戊午以結骨部置堅昆都督乙亥幸玉華宮乙卯賜所經高年篤疾粟帛有差乙卯蒐于華原案新唐書帝紀此俱二月中事二月上有癸丑戊午下不得有乙卯且不得有兩乙卯新書乙卯見京城父老勞之乙亥幸玉華宮已卯獵于華原疑此賜所經粟帛與勞京城父老同爲一事而誤置其文在幸玉華宮之下且訛蒐且之已卯爲乙卯也

卷四

高宗紀遣祭鄭大夫國僑案白虎通公子之子稱公孫公孫之子以王父字爲氏子產係子國子不得稱國僑似誤

高宗紀改魏州爲冀州大都督刊本脫冀州二字今據地理志增

卷五

高宗紀蘇州刺史曹王明降封零陵郡王刊本脫降字今據曹王明傳增

高宗紀引晉立愍懷太子彧子爲太孫案晉書惠帝紀立皇孫臧爲皇太孫愍懷太子傳子臧字敬文此作子彧疑別有據

卷六

則天武后紀天官侍郎蘇味道爲鳳閣侍郎刊本脫爲字今據新唐書增

則天武后紀正諫大夫朱敬則同鳳閣鸞臺平章事刊本脫同字今據新唐書增

卷七

中宗紀追贈邵王重潤爲懿德太子刊本邵訛郡今據本傳改

中宗紀上親祔太祖景皇帝獻祖光皇帝案禮儀志開元十一年追尊宣皇帝爲獻祖光皇帝爲懿祖此獻祖當作宣皇帝

中宗紀能知政事戶部尚書蘇瓌爲侍中西京留守刊本脫西字今據本傳增

睿宗紀封少帝爲溫王刊本脫溫字今據新唐書本紀增

睿宗紀立皇太子妃王氏爲皇后刊本太訛帝今據新唐書改

卷八

玄宗紀周麗立爲安南市舶使與波斯僧廣造奇巧刊本市舶訛使舶斯訛期今據新唐書柳澤傳及外國傳改

玄宗紀申王撝爲絳州刺史刊本絳訛隆今據本傳改

玄宗紀鄂王嗣初改名涓徙封郎王案新舊書鄂王以開元二年封自後稱鄂王並無徙封之文且郎字亦屬有脫誤姑仍其舊

玄宗紀御史大夫崔隱甫刊本隱訛德今據新唐書本傳改

玄宗紀盧王直巳下十四王並改名案十三年已書郟王嗣直改名潤徒封盧此直字當作潤

玄宗紀北庭都督蓋嘉運率兵擊突騎施破之刊本脫施字今據新唐書增

卷九

玄宗紀朔方節度使張齊丘刊本齊訛降今據元和郡縣志改

玄宗紀改橫塞城爲天德軍刊本塞訛衛今據新唐書地理志改

玄宗紀丙申次馬嵬驛刊本申訛辰今據新唐書改

玄宗紀丙午次河池郡刊本脫次字今據新唐書增

卷十

肅宗紀九月壬辰案上書八月壬午既係朔日下又書十月辛巳朔則九月不得有壬辰通鑑戊辰發靈武丙子至順化此壬辰當作壬申

肅宗紀滑魏德貝相六州節度使案新唐書方鎮表上元二年衛滑節度使領州六滑衛相魏德貝此滑下當脫衛字

卷十一

代宗紀新店之役刊本役訛後今改

代宗紀充山南東道節度觀察處置等使刊本脫南字今據新唐書增

代宗紀劍南西山置乾州刊本置訛能今據新唐書地理志改

代宗紀割恒州行唐縣置泜州刊本行訛衛泜訛沍並據新唐書地理志改

代宗紀鄧國公張獻誠卒刊本鄧下衍州字據本傳刪

卷十二

德宗紀詔以梁州爲興元府鄭縣爲赤縣案地理志興元府南鄭縣此脫南字今據增

德宗紀嘗歎遺才刊本歎訛難今改

卷十三

德宗紀上制中和樂舞曲刊本舞訛武今據樂志改

德宗紀以祠部員外郎裴泰爲檢校兵部郎中充安南都護刊本脫安字今據舊唐書新本增

卷十四

順宗紀漢東郡王泳刊本郡訛都今據新唐書改

卷十五

憲宗紀以尚書左丞許孟容爲東都留守刊本東都訛河東今據本傳改

卷十六

穆宗紀。以前天平軍節度使馬總復爲天平節度使。刊本平訛下。今據新唐書本傳改。

穆宗紀。持木鍤鑿莅。刊本鍤訛鍾。今據刑法志改。

卷十七

敬宗紀。復置兩輔、六雄、十望、十緊、三十四州別駕。刊本雄訛雍。今據地理志改。

文宗紀。第三男演可封臨安郡王。刊本演訛漢。安訛川。並據憲宗二十子傳改。

文宗紀。代盧行術。刊本脫代字。今增。

卷十八

武宗紀。望昇爲從四品。從之。案職官志。會昌二年十二月。勅中丞可升爲正四品。新書百官志亦作正四品。與此異。并年月亦異。

武宗紀。三周不注之山。刊本周訛騎。注訛周。今據左傳改。

武宗紀。汜水縣武牢關。刊本汜訛池。今據地理志改。

宣宗紀。沙州刺史張義潮遣兄張義澤以瓜沙伊甫等十一州戶口來獻。刊本沙州之沙訛汝。肅訛蕭。並據新唐書改。

卷十九

懿宗紀。殺判官張琢。以琢浚城濠故也。刊本脫浚字。據通鑑考異增。

卷二十

哀帝紀。同州韓城改爲韓原。刊本原訛元。今據新唐書地理志改。

哀帝紀。屯于深州樂城縣。案胡三省曰。樂城恐當作樂壽。

卷二十一

禮儀志。祀五方上帝于明堂。刊本方下衍天字。據上下文刪。

卷二十二

禮儀志。步往則勞勳聖躬。刊本勳訛曳。今改。

禮儀志。閏月。詔王居門終月。刊本詔訛告。今據周禮改。

禮儀志。撰江都集禮。刊本集禮訛禮集。今據經籍志改。

卷二十三

禮儀志。國子博士侯行果。案李鼎祚周易集解。侯行果作侯果。與此異。

卷二十四

禮儀志。宿於齊宮。刊本訛作宿齋於宮。今改。

禮儀志。封韓公介公鄧公。刊本介字下脫公字。今據新唐書本志增。

禮儀志。其後嗣可封文宣公。刊本封訛謂。今改。

禮儀志。春秋二仲上丁。刊本脫丁字。今增。

禮儀志。華陰縣爲泰陰縣。刊本華陰訛華陽。今據地理志改。

卷二十五

禮儀志。昔夏后氏十六代祖顓頊而宗禹。刊本十六訛十五。又殷人二十七代祖契而宗湯。刊本脫二十字。並據史記改增。

禮儀志。水草陸醢。刊本醢訛海。據禮記祭統陸產之醢句改。

禮儀志。籩人醢人。刊本醢訛豆。據周禮改。

卷二十六

禮儀志。蓋千慮一失。刊本慮訛里。今改。

卷二十七

禮儀志。嫂叔之無服。刊本無訛不。今據禮志改。

卷二十八

音樂志。以御詩著于樂府。刊本著訛等。據新唐書改。

音樂志。又大司馬之職。刊本職訛班。今據周禮改。

卷三十

音樂志。祭神州于北郊。樂章八首。刊本脫章字。今增。

卷三十一

音樂志。於萬斯年。刊本萬斯訛斯萬。今改。

音樂志。用光武烈。刊本烈訛至。今改。

卷三十三

曆志。芸始生。刊本芸訛芒。今據月令改。

曆志。麋角解。案月令所載是麋非麋。詳見御製麋角解記。第沿訛已久。姑仍其舊。

曆志。旨風至。刊本旨訛暴。案禮記月令作旨。呂氏春秋作涼。此仲秋當從月令爲正。今據改。

曆志。鶡旦不鳴。刊本旦訛鳥。據月令改。

曆志。日減一百九十八分。刊本脫八字。今據新唐書增。

曆志。後順差行。刊本順訛須。又注。五百九分先遲日益疾一分。刊本九下脫分字。遲上衍進字。疾下脫一字。並據新唐書增改。

卷三十四

曆志。恒氣句下小注。四正卦。刊本正訛月。據新唐書改。

曆志。以損益朓朒積。刊本脫朒字。據新唐書增。

歷志少宰太準爲全度刊本全訛令據新唐書改。
歷志及至降六十四刊本降訛陟據新唐書改。

卷三十五

天文志陰陽之所和也刊本和訛合據周禮改。
天文志立八尺之表其景適與土圭等刊本脫之表及土圭四字據周禮注增。
天文志今誠以爲蓋天則南方之度漸狹刊本度訛廣今據新唐書改。

卷三十六

天文志秭歸在歸州刊本歸州訛西據地理志改。
天文志自渤海九河之北刊本脫九字據新唐書增。
天文志光芒益盛刊本盛訛廣據新唐書改。
天文志災異編年月有黃白冠刊本月訛上據新唐書改。

卷三十七

五行志昔禹得河圖洛書六十五字刊本脫六字據宋書符瑞志增。

卷三十八

地理志裂地爲四十郡刊本四十郡訛四十九郡據史記始皇本紀改。
地理志隸司隸并荊兗豫揚冀青徐益交涼幽等十三州刊本涼訛梁據漢書地理志改。
地理志分天下爲十五道刊本十五訛五十據新唐書改。
地理志成德軍節度使刊本脫德字據新唐書方鎮表增。
地理志潘原隋陰盤縣刊本脫潘原二字　又縣界有陰盤廢縣刊本陰盤訛潘原並據元和志增改。
地理志改爲興唐府刊本唐訛德據新唐書理地志改。
地理志漢肥城縣刊本城訛壕據元和郡國志改。
地理志置徐州總管刊本徐訛德據元和志改。

卷三十九

地理志漢皮氏縣刊本皮訛艾據漢書地理志改。
地理志舊刘陵縣隋改曰黎城州案隋地理志作黎城此州字衍又案元和志刘作剉。
地理志唐隆元年刊本隆訛龍今據帝紀改。
地理志貞元十五年刊本貞元訛貞觀據新唐書改。
地理志改太和縣爲臨泉縣刊本和訛初據新唐書改。
地理志割河陽溫濟王屋四縣刊本溫訛源據新唐書改。
地理志管刑溫和封起東龍六州刊本起訛蓬據新唐書改。

地理志滿城刊本訛蒲城據新唐書及通典改。
地理志置武興縣屬漢州長安四年改屬易州刊本興訛昌又脫易字並據新唐書增改。
地理志雍奴安次刊本雍訛雄據新唐書改。
地理志及廢魯州之方城刊本方訛古　又以方城屬偃州刊本偃訛遷並據新唐書改。

卷四十

地理志六安國故城刊本脫安字據漢書地理志增。
地理志以廢宋安縣爲谷州刊本縣訛郡據新唐書改。
地理志改歸化縣爲金陵刊本陵訛提據新唐書改。
地理志領吳城、崑山、嘉興、常熟四縣案城字衍。
地理志煬帝改爲閩州刊本閩訛泉據隋書改。
地理志又析置石埭縣刊本埭訛堰據新唐書改。
地理志漆南九州刊本漆訛商據通典改。
地理志漢冥安縣刊本冥訛冥據漢書地理志改。
地理志姑墨州刊本姑訛和據新唐書改。

卷四十一

地理志蓬口州刊本脫一口字據新唐書增。
地理志爲仇池氐羌刊本氐訛五據新唐書改。
地理志湞陽漢縣刊本脫漢字據漢書地理志增。

卷四十二

職官志國子監爲司成館刊本成訛丞據新唐書改。
職官志太史局司辰刊本史訛司據司天臺注改。

卷四十三

職官志改爲內書侍郎刊本內訛中據唐六典及隋書官志改。

卷四十四

職官志漢御史大夫有二丞刊本大夫訛作臺據唐六典及漢書百官公卿表改。
職官志連版爲之刊本之訛小據六典改。
職官志舊翟尾扇開元初改爲繡孔雀刊本尾扇訛扇尾又初上衍年字據六典刪。
職官志女史二人句下刊本衍正八品三字據上下文刪。
職官志卿省牲器刊本牲訛館據六典改。
職官志蒔士一千六百人刊本脫士字據六典增。

職官志執器楯及旗等。刊本執訛之。據六典改。
職官志取庖丁解牛之義。刊本丁訛刀。今改。
職官志醫學博士。刊本學訛樂。據六典改。

卷四十五

輿服志裳刺黼一章。刊本黼下衍黻字。據新唐書删。
輿服志朱領標襈裾。刊本訛作朱襈裾。白裙襦。據新唐書删改。

卷四十六

經籍志易論一卷。宋處宗撰。刊本處訛容。據新唐書改。
經籍志鄒誕生注。刊本鄒誕生訛鄒鄒生。據隋書改。
經籍志山陽公載記。刊本脫公字。又載訛義。據新唐書改。
經籍志四王起事四卷。刊本事訛居。據隋書改。
經籍志漢官解故三卷。刊本故下衍事字。據隋書删。
經籍志漢舊儀四卷。刊本舊訛書。據新唐書改。
經籍志明山賓等撰。刊本脫賓字。據隋書增。
經籍志圈稱撰。刊本圈訛闕。據新唐書及水經注改。

卷四十七

經籍志董子一卷。刊本一訛二。案漢書藝文志董子止一篇。又新唐書亦作一卷。今據改。
經籍志殷興續刊本。興訛奥。據新唐書改。
經籍志相鶴經伯樂撰。刊本樂訛變。據新唐書改。
經籍志晉元正宴會游集四卷。刊本正訛氏。據新唐書改。

卷四十八

食貨志若當戶者加二十畝。刊本當訛爲。據新唐書改。
食貨志每日絹三尺。刊本脫絹字。據新唐書及通考增。
食貨志十斗爲斛。刊本十下衍大字。據六典删。

卷四十九

食貨志其明年以後所得稅錢外貯之。刊本脫錢字。據通考增。
食貨志代百姓納榷酒錢。刊本脫錢字。據通考增。

卷五十

刑法志然則祖孫重而兄弟輕。刊本脫祖字。據新唐書增。

卷五十七

裴寂傳寂一日一夜馳至晉州以東城鎮俱沒。案新唐書晉州下當重晉州二字。

卷六十

河間王孝恭傳盥中之血乃公祐授首之徵也。刊本徵也訛後徵。據新唐書改。

卷六十一

竇威傳扶風平陵人。刊本陵訛陸。據北史竇熾傳改。

卷六十八

張公謹傳次子大素。刊本素訛業。據新唐書改。

卷七十一

魏徵傳鉅鹿曲城人也。據新唐書作魏州曲城人。
魏徵傳乃賞其道里所費而返之。案漢書作還馬與道里費。此賞字當是償字之訛。

卷七十六

吳王恪傳武德三年封蜀王。案新唐書。鬱林王恪始王長沙。俄進封漢。貞觀二年徙蜀。與此異。

卷八十

褚遂良傳是以古人虛外實內。刊本是訛時。據新唐書改。

卷八十五

唐臨傳郊祀天地。刊本訛郊天祀地。又本無案架。刊本架訛據。並據晉樂志改。

卷八十六

章懷太子傳封樂安郡王。刊本樂安訛安樂。據新唐書改。

卷八十九

姚璹傳時有大食國使。刊本食訛石。據新唐書改。

卷九十三

張仁愿傳請乘虛奪取漢南之地。刊本漢訛漢。據新唐書及元和志改。

卷九十五

讓皇帝憲傳上令慶王潭以下。刊本潭訛澤。據本傳改。

卷九十六

宋璟傳凡人子于哀迷之際。刊本迷訛送。據册府元龜及新唐書改。

卷九十七

劉幽求傳宰相中有崔湜岑羲。刊本岑訛崔。據本紀及列傳改。
郭元振傳乃拓州境一千五百里。刊本脫里字。據新唐書增。

卷九十八

源乾曜傳。隋比部侍郎師民之孫也。刊本避唐諱。刪民字。今據新唐書及世系表增。

卷九十九

張九齡傳。子拯伊闕令。刊本拯訛極。案九齡子惟拯一人。據宰相世系表及新唐書本傳改。

卷一百一

辛替否傳。愛數子而三取怨于天下。案新唐書作愛一女。語意較明。應據改。

卷一百二

徐堅傳。以擊姚州西洱河蠻。刊本洱訛貳。案新唐書本傳作詡。今據水經注改。

卷一百三

王晉奐傳。開元十四年。刊本四訛六。據本紀改。

卷一百四

高仙芝傳。不取汝城。亦不斫汝橋。刊本不訛吾。據新唐書改。

封長清傳。乃從提象門出。刊本出訛入。據新唐書改。

卷一百五

宇文融傳。思其晉功。刊本功訛恩。據新唐書改。

韋堅傳。嗣薛王琨仍于夜郎郡安置。刊本仍字上衍停字。據睿宗諸子傳刪。

卷一百七

光王琚傳。徙封爲豐王。漑封爲恒王。刊本豐訛翌。恒訛亘。據本傳及新唐書改。

卷一百八

杜鴻漸傳。父鵬舉官至王友。案新唐書作官至安州刺史。

卷一百十

李光弼傳。至是衆兵交于光弼。刊本衆交訛交衆。據新唐書改。

李光弼傳。遽命郝玉曰。爾往擊之。據新唐書作郝廷玉。

卷一百十一

崔光遠傳。殺十數人方定。刊本定訛令。據新唐書改。

卷一百十五

李承傳。事兄以悌聞。刊本悌訛孝。據新唐書改。

卷一百十六

越王係傳。建中元年十一月。封武威郡王。刊本脫建字。今增。

卷一百十七

嚴武傳。以劍南兩川合爲一道。刊本脫南字。據地理志增。

崔寧傳。歷司階折衝郎將等官。刊本將字下衍軍字。據新唐書刪。

嚴震傳。訛令頗心穆庭光宋瑗等齎詔書誘震同叛。刊本訛白。據新唐書改。

嚴震傳。南鄭縣昇爲赤。刊本脫南字。今據地理志增。

卷一百十八

元載傳。屯在中都。刊本屯訛管。據新唐書改。

卷一百二十

郭子儀傳。母弟幼明子晛、刊本母訛族。據本傳及新唐書改。

郭子儀傳。安社稷必在于絳侯。刊本在訛有。據册府元龜改。

卷一百二十一

僕固懷恩傳。從李光弼與史思明戰于邙山。刊本脫與字。據新唐書增。

僕固懷恩傳。元帥雍王留陝州。刊本元帥上衍副字。據本傳及德宗紀刪。

僕固懷恩傳。以相、衛、洺、邢、趙五州。刊本訛作以相衛州洺邢趙。今據新唐書刪改。

卷一百二十二

曲環傳。與諸軍固守寧陵。戰陳州。刊本固守作守固。又脫戰字。據新唐書增改。

裴胄傳。觀察判官許鳴謙。刊本鳴訛鴻。據新唐書改。

卷一百二十七

姚令言傳。惟糲食菜餼而已。刊本餼訛啖。據通鑑改。

卷一百二十八

段秀實傳。仙芝大鄭。刊本仙芝訛靈察。據新唐書改。

段秀實傳。節度使梁宰。刊本複衍一宰字。今刪。

段秀實傳。敢後徙者族。刊本後徙者訛後者徙。據新唐書改。

顏眞卿傳。平原縣令范冬顏。刊本冬訛東。據新唐書及通鑑改。

韓滉傳。漫其商菽。刊本商訛篡。據新唐書改。

卷一百三十

李泌傳。司徒何弼之六代孫。案北史李弼傳。賜姓徒何氏。拜大司徒。此司下當脫一徒字。

卷一百三十一

李晟傳。與晟兵相直。去蔡山三百餘里。刊本直訛在去字下。據新唐書改。

卷一百三十二

李抱玉傳。光弼自將于中潭城。擊拾南城攻中潭。刊本潭訛灘。據本書及新唐書元和志改。

卷一百三十四

馬燧傳。九年十月燧對于延英。刊本十月訛七月。據新唐書本傳改。

卷一百三十五

盧杞傳。投狀自晉其有隱錢百沒入二千。刊本自下脫言字。又衍其有私簿投狀六字。據新唐書及通鑑改正。

裴延齡傳。羨餘之費。刊本費訛廢。據陸贄集改。

皇甫鎛傳。皇甫鎛安定朝那人。案地理志涇州無朝那縣。志。通志臨涇有後魏故朝那城。新唐書本傳亦作涇州臨涇人。此誤。

卷一百三十七

于公異傳。時議若訾之。刊本訾訛言。今改。

卷一百三十八

韋倫傳。襄州大將張維瑾。刊本脫維字。據帝紀及通鑑增。

賈躭傳。授絳州正平尉。案新唐書作太平尉。與此異。

卷一百三十九

陸贄傳。是知人主輕重。不在名稱。刊本脫主字。名訛自。據陸贄集及通鑑增改。

陸贄傳。孰能忍懷。刊本懷訛情。據陸贄集改。

卷一百四十二

王廷湊傳。魏博將丁志沼。刊本沼訛治。據李晟傳及新唐書王廷湊傳改。

卷一百四十四

李觀傳。知開府儀同三司。刊本府上衍封字。據職官志刪。

卷一百四十五

董晉傳。長源好更張。數請改易舊事。刊本更張下衍云爲二字。據新唐書刪。

李忠臣傳。淮西十一州節度使。刊本脫西字。據新唐書方鎮表增

卷一百四十六

李訓傳。支度營田觀察等使。刊本支度訛度支。據職官志改。

卷一百四十七

杜黃裳傳。何遽開口議禁中事邪。刊本何遽訛可復。據新唐書改。

杜黃裳傳。於故邠寧節度使。刊本故下衍州字。據新唐書刪。

卷一百四十八

裴垍傳。憲宗令追與冗官。刊本冗訛慢。據新唐書改。

卷一百四十九

歸崇敬傳。掌以美詔王。刊本美訛義。據周禮改。

蔣乂傳。充鳳翔隴右節度使。刊本脫右字。據地理志增。

卷一百五十一

高崇文傳。管內支度營田。刊本支度訛度支。據職官志改。

卷一百五十二

郝廷玉傳。廷玉擒賊將徐璜玉而還。刊本璜下脫玉字。據李光弼傳增。

卷一百五十四

許孟容傳。俄知吏部選事。刊本吏訛禮。據職官志及唐六典改。

卷一百五十七

馬總傳。刺史穆贊勒總。刊本刺史訛從事。據穆贊傳及新唐書馬總傳改。

韋宏景傳。改戶部度支郎中。刊本戶訛吏。據職官志及唐六典改。

卷一百五十八

武元衡傳。事在隱逸傳。刊本隱逸訛逸人。據本書改。

卷一百六十

韓愈傳。武丁在位五十九年。刊本脫九字。據韓文考異增。

柳宗元傳。晉伯魏魏。高宗朝宰相。刊本宗訛祖。據本紀及柳奭傳改。

卷一百六十一

李光進傳。王承宗反。范希朝引師救易定。刊本脫反字。據新唐書帝紀增。

卷一百六十三

盧簡辭傳。暢當博士。刊本訛常暢博士。據全唐詩改。

卷一百六十五

柳公綽傳。何愛朕之深也。刊本愛訛疑。據新唐書改。

卷一百六十六

元稹傳。沿則有昏鄭魯衛之戚。刊本戚訛成。據長慶集改。

元稹傳。由是百方侵毀。刊本方訛萬。今改。

卷一百六十八

韋溫傳。文宗深獎之。刊本宗訛帝。今改。

卷一百七十二

令狐綯傳。歷隨、壽、汝三州。刊本州訛郡。據新唐書改。

卷一百七十三

鄭覃傳。禮部員外郎孔溫業等。刊本脫孔字。據新唐書增。

卷一百七十七

路巖傳。陽平冠氏人也。案唐無陽平郡。新唐書作魏州冠氏人。應據改。

卷一百八十一

羅威傳。保于高唐。刊本唐訛堂。據新唐書改。

卷一百八十五下

姜師度傳。遷陝州刺史。刊本州訛西。今改。

潘好禮傳。貝州宗城人。刊本宗訛宋。據地理志改。

卷一百八十六上

來俊臣傳。遂妄告密。召見奏。刺史東平王續杖之一百。案新唐書作獄中上變。刺史東平王續案訊無狀。杖之百。明未得召見也。此召見奏三字。因下文復告密句致衍。

卷一百八十六下

吉溫傳。使吏誘之云。刊本吏訛典。據新唐書改。

卷一百八十七上

羅士信傳。擊賊濰水之上。刊本濰訛灘。據新唐書改。

卷一百八十七下

李愷傳。初爲咸陽尉。案新唐書咸陽作成安。地理志成安屬相州。此下正言相州事。應據新唐書改。

李憬傳。天兵軍大使。刊本天兵訛太平。據地理志及張說傳改。

卷一百八十八

張公藝傳。鄆州壽張人。張公藝。刊本鄆訛鄲。據地理志改。

趙宏智傳。太理卿郎楚之。刊本大理訛太禮。據郎餘令傳改。

卷一百八十九上

儒學傳論。蔚聚通經之士。刊本通經訛經通。據新唐書改。

朱子奢傳。充使諭旨。刊本旨訛可。據新唐書改。

卷一百八十九下

徐岱傳。勅改所居爲復禮鄉。刊本改訛故。今改。

卷一百九十上

袁朗傳。羣僚表請勸進。刊本羣訛郡。據新唐書改。

卷一百九十下

李白傳。韓準。刊本準訛沔。據孔巢父傳改。

卷一百九十二

孔述睿傳。祖祖舜。刊本脫一祖字。據新唐書增。

卷一百九十三

楊慶妻王氏傳。可封永壽鄉君。刊本鄉訛郡。據新唐書改。

卷一百九十五

回紇傳。奚結爲鷄鹿州。刊本奚訛跌。據新唐書地理志及回紇傳改。

回紇傳。封爲燉煌郡王。刊本脫郡字。據新唐書回紇傳增。

回紇傳。懷恩遣兵馬使范志誠。刊本志訛至。據僕固懷恩傳改。

卷一百九十六

吐蕃傳。祿東贊姓婁氏。案新唐書作薛祿贊。婁疑是蔞字爲薛字之訛。

卷一百九十七

林邑國傳。漢日南象郡之地。刊本郡訛林。據唐會要改。

南詔蠻傳。收鐵橋已東城壘一十六。刊本東訛來。據德宗紀改。

卷一百九十八

吐谷渾傳。獲其酋王慕容孝嵩。刊本酋訛高。據新唐書改。

鼎國傳。其王姓溫月氏人。刊本脫人字。據新唐書增。

卷一百九十九

新羅國傳。止戈成大定。刊本成大訛戎友。據新唐書改。

卷二百

秦宗權傳。秦宗權許州人。刊本與新唐書作蔡州上蔡人者異。

唐書宋歐陽修宋祁等撰

目錄

劉師立。刊本師訛思。據本傳改。

李元平。刊本元平二字訛倒。據本傳改。

王守一。刊本守一訛宰。據本傳改。

卷三

高宗本紀。永淳元年。突厥寇邊。夏州刺史王德茂死之。刊本王訛三。今改。

卷四

長安四年二月癸亥。貶李迥秀爲廬州刺史。刊本二訛三。據監本改。

卷六

大歷七年，江州江溢。刊本州訛水，下江字訛汎。據監本及五行志改。

十三年，郴州黃芩山崩。刊本芩訛岑。據監本改。

卷八

敬宗寶歷二年，殺其節度使朱克融。其子延嗣。刊本延訛廷。據朱克融傳改。

武宗會昌元年，崔鄲能。刊本鄲訛鄲。據本傳改。

卷十

昭宗天復元年，盧光啓爲左諫議大夫。刊本左訛右。據本傳改。

卷十三

禮樂志，祔玄宗肅宗，而遷獻祖懿祖于夾室。刊本祔訛禘。據監本改。

卷十七

又張帷於序外具饌。刊本具饌訛冠席。據監本改。

卷十八

使者曰有制。刊本使訛制。又掌事者一人。刊本掌事二字互倒。又進授使副册寶。刊本授訛進。又司寶各一人立於后左。刊本后訛右。又皇帝侍者餕皇后之饌。刊本餕訛饌。又升自西階，妃從升。刊本從升訛西向，並據監本改。

卷二十八下

陰陽歷，以加減初率注，少象減之。老象加之。刊本少訛爻。據監本改。

卷三十四

五行志，庶幾深識博聞之士，有以考而擇焉。刊本考訛者。據監本改。

卷三十五

鶴始後看顛狂，案後，毛本監本俱作復。

卷三十六

幽州平地水深二丈。刊本地訛城。據監本改。

卷三十七

地理志，雍州京兆府雲陽注，雲陽曰池陽。刊本下陽字訛湯。據監本改。

卷四十

肅州酒泉郡縣三。刊本三訛二。據監本改。

卷五十

兵志，高祖以渭北白渠旁民棄腴田分給之。刊本民訛子。據監本改。

卷五十四

食貨志，銅之爲兵不如鐵。刊本鐵訛錢。據監本改。

卷五十六

刑法志，所至閱獄囚杻校糧餉治不如法者。刊本治訛法。據監本改。

卷五十八

藝文志，雜史類，郭季產續紀五卷。刊本紀訛紀。又李筌關外春秋十卷。刊本關訛問。並據監本改。

刑法類，太極格十卷，注，右散騎常侍徐堅。刊本右訛查。據監本改。

地理類，地域方尺圖一卷。刊本域訛城。據監本改。

卷五十九

儒家類，六經法言二十卷，注，韋處厚路隋撰。刊本隋訛有。據路隋傳改。

卷六十一

宰相表上，景雲元年庚戌。刊本脫庚戌二字。又先天元年壬子。刊本脫壬子二字。並據監本增。

卷六十二

宰相表中，建中二年，注，正月戊辰，竇臣死。刊本竇訛賈。據毛本改。

卷六十四

方鎮表，元和十一年，注，彰義軍節度。刊本彰訛彭。據潞鎮傳改。

卷六十七

廣德二年，注，以衡潭邵永道五州隸湖南。刊本道訛衡。據毛本改。

卷六十八

大歷五年，劍南東川節度能。刊本川訛州。據毛本改。

卷七十上

宗室世系表，大鄭王房，注，太子左庶子溶。刊本缺溶字。據毛本補。

卷七十下

紀王房，注，台州押衙少毅。刊本押訛抑。據監本改。

卷七十二中

宰相世系表，王鼎，注，昱好時丞。刊本時訛時。據毛本改。

卷七十二下

安之之族，徙居襄陽。刊本徙訛從。據毛本改。

裔孫，注，淮師來陽令。刊本來陽訛朱湯。今改。

居滎陽號鄭州崔氏，注，元綜相武后。刊本綜訛琮。今改。

卷七十三下

薛氏大房注殷闕華陰尉。刊本華訛莘。據毛本改。

卷七十五上

鄭氏大房注文樞栝蒼丞。刊本栝訛恬。又元祐亘水令。刊本亘訛豆。並據毛本改。

滄州鄭氏注惜相中宗。刊本惜訛情。據毛本改。

徙居南康贛縣生寶慎。刊本贛訛籍。據毛本改。

晃三子恭、畿、洽。徙廣平注。御太子左諭德。刊本脫德字。據毛本增。

子良生越椒。刊本椒訛俶。據左傳改。

卷七十六

高宗則天順聖皇后傳。詔毀乾元殿爲明堂。刊本元訛光。今改。

中宗和思順聖皇后傳。父瓌尚高祖長樂公主。刊本瓌訛環。據本傳改。

上官昭容傳。因以來劇職要官。刊本劇訛遽。據毛本改。

卷七十八

王廣業傳。國貢側鯁有吏才。刊本吏訛利。據毛本改。

卷八十一

惠莊太子撝傳。刊本惠莊二字互倒。據舊唐書改。

卷八十九

屈突通傳。雖不大克。亦不敗負。刊本敗訛敢。今改。

卷九十

劉弘基傳。行及汾陰。刊本及訛反。今改。

劉政會傳。後遁徙渝國。刊本後訛從。今改。

卷九十五

高儉傳。義府奏悉索氏族志燒之。刊本奏訛奉。今改。

卷九十六

杜元穎傳。戍人寒飢。刊本戍訛戎。據毛本改。

卷九十八

馬周傳。遣使者四輩。刊本遣訛道。今改。

卷九十九

李綱傳。終恒州刺史。刊本恒訛桓。今改。

李大亮傳。使居塞外。刊本居訛吉。據毛本改。

戴胄傳。胄犯顏據正數矣。刊本矣訛齊。據毛本改。

崔仁師傳。授簡州刺史。刊本簡訛閬。據舊唐書改。

卷一百

裴矩傳。唯矩挺節無穢。刊本唯訛雖。據毛本改。

權萬紀傳。武都郡公。刊本都訛督。據毛本改。

閻毅傳。建離宮渭北。刊本北訛署。據毛本改。

閻立本傳。女爲義王琵妃。刊本琵訛班。今改。

卷一百一

蕭復傳。復嘗言艱難以來始用宦者。刊本來訛求。據毛本改。

蕭俛傳。朝廷調兵不充。刊本充訛克。據毛本改。

卷一百三

張玄素傳。廊宮隨食。以安海內。刊本廊宮訛庫官。據毛本改。又從善若流。尚恐不逮。刊本尚訛向。今改。

卷一百四

于志寧傳。志寧懷不能已。刊本已訛言。據毛本改。

卷一百五

長孫無忌傳。同三品自此始。刊本三訛五。今改。又其以裔孫均爲猗氏令。刊本猗訛綺。據地理志改。

卷一百六

崔知溫傳。今地膏腴衆孳夥。刊本孳訛滋。據毛本改。

趙弘智傳。弘智舉五經。刊本經訛孝。據毛本改。

楊弘禮傳。遷司農卿。刊本遷訛還。據毛本改。

卷一百七

史臣贊。爲主幣於房闥。刊本闥訛闕。據毛本改。

卷一百八

裴行儉傳。復爲金牙道大總管。刊本金訛今。據毛本改。

卷一百九

宗楚客傳。后召問方略。刊本問訛周。據毛本改。

卷一百十

馮盎傳。子寶。刊本寶訛寶。據監本毛本改。

契苾何力鐵勒哥論易勿施傳。討吐谷渾於赤水川。刊本赤訛赦。今改。

卷一百十一

郭孝恪傳。那利素得士心。刊本士心訛志。據毛本改。

卷一百十四

徐彥伯傳。武后撰三教珠英。刊本撰訛選。據毛本改。

卷一百十五

狄仁傑傳。因相與哭碑下。刊本因訛出。據毛本改。又掐褚衣中。刊本褚訛楮。據漢書改。

卷一百十六

王綝傳。荀訥謂禮有忌日。無忌月。刊本訥訛納。據竹書改。

陸象先傳。若不者湜敢辭。刊本若訛君。據毛本改。

卷一百十七

魏玄同傳。不擇舉者之賢。而責所舉之濫。刊本責訛擇。據毛本改。

卷一百十八

幸替否傳。冀諛皆肉。刊本諛訛娛。據毛本改。

李渤傳。後爲江水潰毀。渠遂廢淺。刊本廢訛廢。據毛本改。

李中敏傳。有司先審其副。刊本先訛允。據毛本改。

卷一百十九

白居易傳。外則盧從史范希朝。刊本從訛攸。今改。

卷一百二十五

蘇環傳。紀處訥。刊本訥訛之。今改。

卷一百二十八

王志愔傳。自稱光宗。刊本光訛先。據舊唐書改。

潘好禮傳。開元初爲邠王府長史。刊本王訛州。據舊唐書改。

卷一百三十四

韋堅傳。岺巾幪鮮冶。刊本冶訛治。據監本改。

卷一百三十五

哥舒翰傳。翰徂齋襆髮曰。刊本襆訛樸。據監本改。

卷一百三十六

白孝德傳。以騎五千挑戰。刊本千訛十。據監本改。

卷一百三十八

路嗣恭傳。遂斬晃及支黨萬餘。刊本晃訛光。今改。

卷一百三十九

李泌傳。拜中書侍郎。刊本郎訛中。據舊唐書改。

卷一百四十二

韋處厚傳。相府肅然。刊本肅訛蕭。據監本改。

路隋傳。裂裳濡血。刊本裳訛棠。據監本改。

卷一百四十四

來瑱傳。會圖虢王巨。表吳方固守乃還。刊本虢訛號。據監本改。

卷一百四十五

楊炎傳。始自郎士。刊本自訛勻。據監本改。

卷一百四十六

李吉甫傳。則吏寡易求。官少易治。刊本吏訛利。據毛本改。

卷一百五十三

段秀實傳。仙芝討大食。圍怛邏斯城。刊本圍訛圍。據監本改。

新唐書糾繆　宋吳縝撰

卷四

自相違舛條。謂九王史逸其系出。而自有系出可見者。刊本逸訛作失。據新唐書改。

卷六

楊子琳作楊惠琳。案語。帝乃還寧於蜀。未幾子琳敗。刊本脫子琳敗三字。據新唐書增。

卷七

袁朗鄉里。案語。今新史乃云其先雍州長安人。刊本安訛樂。據新唐書改。

卷九

天平軍節度使。姓名次序。紀傳不同。案語。紀稱朱宣逐存實而自稱留後。刊本後下衍相字。據新唐書刪。

卷十二

事狀叢複條。獨孤懷恩。刊本恩訛忠。據新唐書改。

卷十六

先後失序條。蔣乂傳。母亡遺言勿成禮。刊本言訛去。據新唐書改。

卷十七

編次未當條。李栖筠傳。阻山自防東南脈苦。刊本自防二字訛作房字。據新唐書改。

卷二十

字書非是條。裴冕傳。刊本冕訛晃。據新唐書改。

四庫全書考證卷二十八

史部

五代史

宋史

五代史 宋歐陽修撰

目錄

徐無黨總注。劉龔已稱漢。而劉晏又稱漢。刊本竄訛。據南漢世家改。

卷一

梁本紀。大順二年十一月。曹州將郭紹賓殺其刺史郭饒來降。案新唐書昭宗紀。曹州將郭銖殺其刺史郭詞。朱宣傳同。又案宣傳。宣復取曹。以郭詞爲刺史。此脫去宣復取曹一節。則前此全忠已陷曹州。此時不得復言來降矣。　又景福元年冬。友裕取濮州。案前于光啓三年言取濮州。以後不言復失。合之新唐書朱宣傳。則當在宣取曹州時。　又光化元年七月。攻匡凝取其泌隨鄧三州。注。朱全忠徙治泌陽。表更名泌州。刊本名訛乞。據新唐書地理志改。

卷一

開平二年三月。匡國軍節度使劉知俊爲潞州行營招討使。案職方考。同州唐匡國。梁改忠武。後唐復曰匡國。劉知俊傳。從破青州。表匡國軍節度使。康懷英傳。李思安討潞無功。以同州劉知俊爲招討使。則當知俊初鎮同州時。在唐方爲匡國。故傳可云匡國。新唐書帝紀亦稱天祐三年匡國軍節度使劉知俊陷坊州。而此爲潞州行營招討。自宜改稱忠武。不得尚云匡國也。下爲西路行營招討。正當忠武軍

節度使得之矣。又劉知俊及岐人戰於漢谷。案劉知俊傳漢作幕。新唐書朱泚傳亦作漢。

四年八月。護國軍節度使楊師厚爲西路行營招討使以伐岐。案師厚傳無徙鎮河中事。況此時朱友謙在河中未有逆萌。師厚無由爲護國節度使也。此護國當是鎮國之訛。

乾化元年正月。天雄軍節度使楊師厚爲北面行營招討使。案本傳師厚爲山南東道節度使。以克劉知俊功遷保義。又徙宣義。已而從太祖擊趙。明年。留屯魏州。明年。師厚逐節度使羅周翰。友珪因以師厚爲天雄節度使。羅宏信傳亦云子周翰乾化二年爲楊師厚所逐。計師厚遷保義宣義當在開平四年。其屯魏州在乾化元年。此時羅周翰尚在。師厚不得稱天雄節度使也。此誤。

二年五月丁亥。刊本五訛三。據毛本改。

卷三

貞明二年秋七月。安國軍節度使閻寶叛附于晉。案職方考。邢州梁爲保義軍。莊宗改曰安國。此安國軍當作保義軍。又九月。橫海軍節度使戴思遠奔于京師。案唐書方鎮表。太和五年。齊德滄節度賜號義昌軍節度。通鑑乾化二年。改義昌爲順化軍。此橫海軍當作順化軍。

卷四

唐本紀。光啓元年。徙重榮兗州。案舊唐書王重榮傳。新唐書沙陀傳。俱作徙重榮于易定。又大順元年。以濬爲太原四面行營兵馬都統。韓建爲副使。案新唐書沙陀傳。張濬爲兵馬招討制置宣慰使。京兆尹孫揆副之。韓建爲行營馬步都虞候。兼供軍糧料使。新舊唐書昭宗紀。張濬傳。及新書忠義傳。並同此誤。

又天復元年四月。葛從周入土門。刊本土訛上。據舊唐書昭宗紀改。

卷六

長興四年春正月。劉昫爲中書侍郎。案昫傳。事在長興三年。又十一月。侍衛親軍都指揮使康義誠。刊本義訛意。據本傳改。

卷七

清泰二年夏五月辛卯。案是年正月丙申朔。閏五月不得有辛卯。通鑑作四月辛卯者得之。

三年夏五月乙卯。案下有戊申己酉壬子等日。則五月中不得先有乙卯。通鑑作丙午者得之。

卷八

晉本紀。天福元年十一月。以幽、涿、薊、檀、順、瀛、莫、朔、雲、應、新、媯、儒、武、寰州入于契丹。刊本莫訛漠。據文獻通考改。後並同。

三年秋七月。安州屯防指揮使王暉殺其節度使周瓊。刊本瓊訛環。據李金全傳改。

卷九

天福八年十一月。高麗使其廣評侍郎金仁逢來。刊本評訛平。據毛本及高麗附錄改。

開運二年春正月。契丹陷秦州。三月。馬仝節克秦州。案五代會要。唐天成三年。升秦化軍爲秦州。以清苑縣爲理所。晉開運二年。移治滿城縣。周廣順二年。廢州。其滿城縣割隸易州。馬仝節傳。遼史太宗紀。俱作秦州。此秦字並當是秦字之誤。杜重威、李守貞、張彥澤傳。並同。

卷十一

周本紀。乾祐元年三月。調五縣丁二萬人築遼壘。刊本丁訛下。今改。又於是加貞固司空逢吉司徒。案漢紀天福十二年。貞固已守司空。宋史竇貞固傳同。又云隱帝即位。加司徒。蘇逢吉傳。乾祐二年。加拜司空。不言又加司徒。通鑑作加貞固司徒逢吉司空者得之。

卷十二

世宗本姓柴氏。邢州龍岡人也。案周家人傳。太祖后柴氏。邢州堯山人。與太祖同里。宋史張永德傳。柴后父稱魏人。柴翁語各異。

顯德三年十一月。殺李景之臣孫晟。注。蓋已深罪周殺忠臣。則晟之死節自著。刊本晟訛成。據毛本改。

六年五月。封子宗訓爲梁王。宗誼燕國公。案周家人傳。宗誼作宗讓。考世宗長子宜哥爲漢諒。太祖即位。詔賜名誼。則此當以作讓爲正。

考證。是敗唐人于淮上。非正陽也。案通鑑注。淮水西岸謂之西正陽。東岸謂之東正陽。是正陽即淮上也。通鑑明言重進渡淮逆戰于正陽東。綱目特省于正陽東四字。正謂正陽之即淮上耳。至紀與世家不言斬將擣壘。亦臨文偶略。非與綱目有異也。

卷十三

梁太祖母王氏傳。單州單父人也。案職方考。單州唐末以宋州之碭山置輝州。已而徙治單父。後唐改輝州爲單州。此單父。若據唐言。當稱宋州。據梁言。當稱輝州。不得據後唐稱單州也。後元貞皇后傳。單州碭山縣。同誤。

太祖元貞皇后傳。天福元年。案福字當是復字、或祐字之誤。

博王友文傳。拜韓勍忠武軍節度使。案牛存節傳。遷匡國軍節度使。末帝立。徙鎮天平。考職方考。許州唐故曰忠武。梁改匡國。同州唐故曰匡國。梁改忠武。此時牛存節實在同州。則韓勍當是鎮許州也。此忠武軍應作匡國軍。

卷十四

莊宗神閔敬皇后傳。同光二年四月己卯。案本紀作二月癸未。

太祖子傳。存霸歷昭義天平河中三軍節度使。案職方考。潞州唐故曰昭義。梁曰匡義。唐改安義。此昭義當作安義。徐傲此。

莊宗五子傳。郭崇韜爲都招討使。刊本崇訛從。今改。又十月己酉。繼岌至綿州。案通鑑作十一月己酉。此脫一字。又自出師至降衍。凡七十五日。案通鑑考異曰。唐軍九月戊申離洛城。十一月丁巳入成

都止七十日此仍舊五代史之訛

卷十五

明宗四子傳從璟賜名繼璟刊本繼訛從據通鑑改

秦王從榮傳十一月戊子雪案本紀作十月壬申

卷十七

高祖皇后李氏傳得地五十餘頃刊本十訛千據通鑑改

卷十八

高祖二弟三子傳以都押衙鞏廷美刊本此下廷字或作延及庭及定係宋人避諱所改今俱改正

卷二十

柴守禮傳是時王溥王晏刊本王晏訛汪晏據宋史改

世宗子傳次二皆未名刊本二訛三據毛本改

卷二十一

龐師古傳淮南決河上流水至矣案南毛本作人

霍存傳不若遣兵邀之案兵毛本作存

卷二十二

康懷英傳以懷英爲保義軍節度使案職方考陝州梁曰鎮國唐曰保義梁之保義在邢州王檀傳太祖即位遷保義軍節度使力戰仓邢州友珪立徙宣化本紀于開平三年先書保義節度使王檀爲潞州招討使繼書鎮國軍節度使康懷英伐岐亦可見命將致討各就近鎮此傳之保義當依紀作鎮國固在陝而不在邢也

牛存節傳乃遷存節匡國軍節度使案高萬興傳劉知俊叛徙牛存節守同州此匡國軍當作忠武軍

卷二十三

楊師厚傳以功遷保義軍節度使案邢州在梁爲保義此時王檀在邢師厚無由亦遷邢也考梁陝州鎮國軍唐故曰保義後唐亦曰保義史家往往從其恒稱不及更定故康懷英傳稱懷英爲保義節度使討劉知俊而本紀仍稱鎮國節度使康懷英伐岐此當是懷英敗後師厚繼爲節度招討俱在陝而不在邢也本紀於開平四年稱護國軍節度使楊師厚爲西路行營招討使益以見護國爲鎮國之訛而此之保義自當定爲鎮國矣通鑑于開平四年屢書鎮國軍節度使楊師厚又云楊師厚還陝得之

賀瓌傳貝衛洺磁諸州皆入于晉案職方考磁州梁曰惠州唐復曰磁州此磁字當作惠

卷二十四

郭崇韜傳乃遣崇韜與毛璋將數千人夜行刊本璋訛彰今改

卷二十五

西方鄴傳定州滿城人也案新舊唐書地理志滿城屬易州

卷二十六

符習傳明宗乃以房知溫代習鎮平盧拜公儼登州刺史公儼不時承命知溫擒而殺之案本紀天成元年八月平盧軍節度使崔彥威殺其登州刺史王公儼崔彥威傳明宗即位彥威徙鎮平盧天成三年卒于鎮考本紀天成三年三月王建立爲尚書右僕射十一月能王建立傳爲右僕射出爲平盧節度使又徙上黨王晏球傳天成三年王都反明年克之以功拜天平節度使又徙平盧是歲卒房知溫傳天成元年拜泰寧軍節度使明年爲北面招討使屯于盧臺効節軍亂知溫以騎軍盡殺亂者徙鎮武軍歷天平平盧通鑑于崔彥威之卒係之天成三年十一月明是彥威卒于青建立代之建立去後晏球以天平徙鎮而知溫又承晏球之後也蓋知溫無再鎮平盧事傳稱治第青州天福元年卒于官宋官顏衍傳亦云皆祖入洛知溫善終知溫固無由先崔王諸人而在平盧也然則殺王公儼者崔彥威也此云房知溫乃因盧臺誅亂事相類而誤耳

孔謙傳皆與梁相拒河上十餘年案魏博入晉在梁貞明元年距梁亡首尾僅九年此云十餘年誤卷三十八張承業傳同　又鄴北都也案帝紀同光元年以魏州爲東京鎮州爲北都此以北都稱鄴誤下留守北都同

李光矩傳光業私以書示樞密承旨李虔徽刊本徽訛微據通鑑改

卷二十七

鄧延朗傳愍帝即位徙廢帝爲北京留守刊本守訛中據明監本改　又遣霍虔將千騎至昌司馬坂刊本坂訛坡案唐書酷吏傳洛陽有白司馬坂通鑑于此正作坂注在洛陽北今據改

卷二十八

張憲傳憲出奔沂州案沂州疑當作忻州

卷三十

蘇逢吉傳鶚怏怏以其橐裝之半獻之刊本橐訛囊今改

史弘肇傳乾祐三年冬十月十三日案本紀作十一月丙子是年十二月甲午朔則十一月十三日正當丙子此脫一字

卷三十一

王朴傳選文學之士徐台符等二十人刊本人訛八據毛本改

卷三十二

王彥章傳鄆州壽張人也刊本張訛昌據唐書地理志改

卷三十三

張源德傳梁貞明三年魏博節度使楊師厚卒案梁紀貞明元年天雄附于晉次年劉鄩敗于故元城皆

遂取衛州相州。又克貝州。唐紀及賀德倫傳並同。此三年當是元年之誤。

王思同傳。是時吐蕃數爲寇。而秦州無亭障。刊本秦訛秦。據職方考改。

張敬達傳。徙鎮武信。昭案通鑑注。明宗置武信軍于遂。尋爲孟知祥所陷。晉始改長安爲晉昌軍。通鑑前書敬達自建雄節度代敬瑭。建雄軍晉州也。歐史誤以爲晉昌。又不知武信緣何而誤。考通鑑前書武寧節度使張敬達屯代州。而本傳不言鎮武寧。疑武信當是武寧之誤。本紀亦書建雄軍節度使張敬達爲太原四面都招討使。則顯以晉州誤晉昌也。又旌旗相屬五十餘里。刊本十訛千。據通鑑改。

王清傳。開運二年冬。從杜重威戰陽城。案本紀。杜重威戰陽城在是年三月。此誤。又是冬。重威軍中渡橋南。案本紀及杜重威皇甫遇張彥澤等傳。重威軍中渡俱在開運三年。此誤。

卷三十五

唐六臣傳序。彗星出西北。掃文昌軒轅天市。刊本天訛太。據毛本改。

卷三十六

李嗣昭傳。汾州太谷縣民家子也。案唐宋地理志。太谷縣俱屬并州。此誤。又天祐三年。案本紀。克用謂天祐。非唐號。不可稱。乃仍稱天復。則是年當稱天復七年。又莊宗爲契丹圍之數十重。刊本重訛里。今改。

卷三十九

王鎔傳。景福元年。乃大舉擊趙下臨城。案唐本紀。晉取臨城在大順二年。其明年晉會王處存攻鎔。乃爲景福元年。舊唐書昭宗紀王鎔傳。並同此誤。又明年會莊宗於承天軍。案唐本紀。天祐八年正月。敗梁軍于柏鄉。七月會趙王王鎔于承天軍。梁本紀亦書乾化元年正月王景臣及晉人戰於柏鄉。蓋乾化元年即開平四年之明年。而晉之天祐八年也。此誤。

劉守光傳。遣其子守文襲滄州。刊本州訛洲。今改。又自祈溝入其檀、涿、武、順諸州。刊本檀訛澶。據通鑑改。

卷四十

李仁福傳。有拓拔思敬者爲夏州偏將。後以與破黃巢功。賜姓李氏。案後山談叢。五代史拓拔思恭思敬兄弟也。而誤作一人。考新舊唐書宋史及通鑑。與破黃巢者俱作拓拔思恭。或作李思恭。通鑑于乾寧元年三月書保大節度使李思孝薦弟思敬自代。九月。保大留後李思敬爲節度使。前蜀世家。有武定節度使拓拔思敬。新唐書昭宗紀作思恭。而通鑑亦作思敬。此李仁福傳思敬卒而思諫立。已當乾寧二年。則不應至乾寧三年。及天復二年。而思敬尚在鄜州與洋州也。蓋鎮保大鎮武定者爲思敬。而破黃巢者自爲思恭也。

韓遜傳。洙卒。即以洙子澄爲朔方軍留後。案康福傳作韓洙弟澄。與此異。

高萬興傳。是時周密爲彰信軍節度使。案劉景巖傳周密鎮延州。職方考延州唐曰彰武。此信字當是武

字之訛。

溫韜傳。遂徙忠武。案許州自梁晉之當爲匡國。此誤。

卷四十一

盧光稠傳。開平五年。光稠病。案開平五年即乾化元年。是年五月改元。然據通鑑。盧光稠卒于開平四年。此五字誤。

卷四十二

王師範傳。語其僕劉鄩曰。刊本鄩訛鄆。今改。下同。

李罕之傳。已而孫儒陷河陽。刊本河訛洛。今改。

孟方立傳。軍于滏水之西。案元和郡縣志。磁州理滏陽。以在滏水之陽。故曰滏陽。此滏字當是滏字之誤。

卷四十四

丁會傳。光啓四年。東都張全義襲破河陽。案光啓四年即文德元年。是年以二月改元。而張全義襲河陽在四月乙亥。則不仍稱光啓也。此誤。

康延孝傳。吾懸軍千里。入人之國。刊本懸訛遠。據通鑑改。

卷四十五

張全義傳。明年十一月。莊宗幸洛陽。案本紀同光元年十一月甲子。如洛京。二年二月己巳朔。有事於南郊。此明年二字誤。

袁象先傳。在宋州十餘年。案象先貞明四年爲平盧節度使。徙宣武。莊宗滅梁。象先來朝洛陽。是歲卒。謂象先即以貞明四年徙宣武。而下距同光元年亦祇九年。此誤。

朱漢賓傳。歷磁、滑、宋、亳、曹五州刺史。案磁當作惠。

卷四十六

霍彥威傳。徙鎮義成。案職方考。滑州唐故曰義成。以避梁王父諱改曰宣義。此當作宣義。

王建立傳。居歲餘。自言不識文字。願解三司。案本紀天成三年三月。成德軍節度使王建立爲尚書右僕射。十一月。龍通鑑天成三年十一月甲午。王建立充平盧節度使。然則建立即以入相之年出鎮也。此誤。

郭延魯傳。父子特以善政著聞焉。刊本脫政字。閒字。據毛本增。

卷四十八

盧文進傳。文進以先降拜壽州刺史。案馬氏南唐書。壽州作蔚州。

李金全傳。天成中爲彰武軍節度使。案職方考。延州彰武泗州彰義。此彰武當作彰義。

王周傳。歷遷武勝、保義、義武、成德四鎮。案皆改成德軍爲順德軍。鎮州爲恒州。史多以舊軍州名書之。餘倣此。

卷四十九

孫方諫傳。莫州濟苑人也。刊本莫訛鄭。案新唐書地理志。莫州本鄚州。開元十三年。以鄚鄭文相類更名。今據改。

卷五十一

董璋傳。長興元年九月。知祥攻陷遂州。璋攻陷閬州。案唐紀長興元年十月乙巳。董璋陷閬州。二年四月甲寅。董璋陷遂州。通鑑據後蜀世家于璋陷閬州。書元年九月庚辰。李仁罕陷遂州。書二年正月庚午。語各異。

卷五十四

馮道傳。道相明宗十餘年。案明宗在位僅八年。此誤。

李愚傳。渤海無棣人也。案舊唐書地理志。滄州渤海郡。天寶元年改爲景城郡。乾元元年復爲滄州。此渤海當作滄州。并不得作景城也。

卷五十六

和凝傳。梁義成軍節度使賀瓌辟爲從事。案滑州在梁爲宣義。此義成軍當作宣義軍。

呂琦傳。父寬爲橫海軍節度使判官。案橫海軍當作義昌軍。下同。

卷五十七

王延傳。莫州長豐人也。刊本莫訛鄭。據唐書地理志改。

卷六十

職方考譜。定州梁義武。刊本武訛成。今改。

潞州。梁末帝時改曰匡義。歲餘。唐滅梁。改曰安義。案唐紀同光元年三月。潞州附于梁。十月滅梁。義兒傳。居數月。莊宗滅梁。此云歲餘者誤。

卷六十一

吳世家。梁兵攻青州。王師範來求救。刊本師訛思。據毛本改。　又鄆州劉存。岳州陳知新。以舟師伐楚。敗於劉陽。刊本劉訛劉。據楚世家改。

卷六十二

南唐世家。李煜封弟從善韓王。從益鄭王。案徐鼎臣騎省集有太尉中書令鄭王從善詩。又有鄭王加元帥江寧尹制詞。又馬氏南唐書作鄧王。從益紀傳並同。後主亦有送鄧王二十弟從益詩。陸氏書亦作鄧王。而益作鎰。　又注。滅王氏。割淮南自各差一年爾。刊本一訛一。今改。

卷六十三

前蜀世家。遂節度使牛蔚。自稱留後。案舊唐書僖宗紀作牛蔚。新唐紀作牛勗。考叢與蔚俱牛僧孺子。而勗則無聞。新舊書叢傳不言鎮興元。蔚傳惟言爲山南西道節度使。以興行魯代還。又不言爲鹿安宏

所逐也。通鑑從新紀作勗。　又昭宗遣左諫議大夫李瑜爲南川宣諭和協使。案舊唐書僖宗紀。光啓四年。陳敬瑄告難于朝。詔中使諭之。則是僖宗。而非昭宗也。本傳此下方紀文德元年。此當因下昭宗遣諫議大夫李洵宣諭南川之文而又訛洵爲瑜也。

傳論。子讓蜀書。刊本脫書字。　又世所謂王者之嘉瑞。刊本世下衍道字。並據監本增刪。

卷六十五

南漢世家。末帝即位。悉以隱官爵授龔。龔封南海王。案龔封當是襲封之訛。又案梁紀。末帝即位。復稱乾元三年。此先言三年。後言即位。誤也。　又銀遣李托守韶州。是歲十月。潘美平韶州。銀喜曰。韶桂連賀本屬湖南。今北師取之足矣。案此下又有十二月平韶州之文。考宋史南漢世家作十月韶州陷。十二月韶州陷。潘美傳同。此守韶、平韶、韶桂三韶字。俱係昭字之訛。

卷六十六

楚世家。周行逢傳。顯德元年。拜行逢武清軍節度使。案東都事略世宗授行逢武平軍節度使。宋史湖南世家。授行逢朗州大都督武平軍節度使。此清字當是平字之訛。　又夫人嚴氏諫曰。案通鑑作夫人鄧氏。東都事略同。宋史又作潘氏。

卷六十七

吳越世家。拜鏐鎮海鎮東軍節度使。案舊唐書昭宗紀。此事在乾寧三年秋八月。通鑑作冬十月。按耕錄錢氏鐵券詞。乾寧四年八月甲辰朔四日丁未云云。史稱乾寧三年秋九月。以鏐爲鎮海鎮東節度使。而券詞乃四年八月何也。又本傳後注。蓋自唐乾寧二年爲鎮海鎮東軍節度使。案錢鏐跨有浙東西。則或云乾寧三年。或云四年。而鏐之初鎮鎮海。據舊唐書昭宗紀。則又在景福二年。語亦不符。

卷六十八

閩世家。王淡。唐相溥之子。案馬氏南唐書淡作倓。此後延義世家中有昶相王倓。此淡字當是倓字之誤。

卷六十九

南平世家。季興因請醴忠等州爲屬郡。刊本屬訛蜀。據毛本改。

卷七十一

十國世家年譜序。稱寶正六年辛卯。則知其皆改元矣。案容齋四筆。錢武肅三改元。有天寶、寶大、寶正三名。歐陽公偶遺之耳。

卷七十二

四夷附錄。每歲秋霜落。則燒其野草。刊本草訛花。據毛本改。　又關東鎮海北有兔耳復舟山。刊本舟訛丹。今改。

卷七十四

吐蕃附錄。乃奏起師厚左爲衛將軍。已而拜河西節度使。刊本河西二字互倒。今改。

宋史　元托克托等修

卷四

太宗紀三年，禽縛飛雄，案之盡得其狀，刊本其訛其，據監本改。

四年，命太子中允張洎著作佐郎句中正使高麗，刊本句訛句，據文苑傳改。

雍熙三年，執其刺史趙彥章，彥章以城降，刊本章並訛辛，又脫下彥字，並據續通鑑綱目改增。

卷六

眞宗紀咸平四年，宴射於含芳園，刊本芳訛方，今改。

卷八

大中祥符四年，韓國、吳國、隋國、長公主，刊本公主二字互倒，今改。又河決通利軍，刊本脫河字，據續通鑑綱目增。

卷九

仁宗紀天聖六年，有星大如斗，自北流至西南，刊本自訛月，據天文志改。

卷十六

神宗紀元豐六年，鄭國公富弼，刊本鄭訛韓，據富弼傳改。

卷二十二

徽宗紀贊，況宣政之爲末，承熙豐紹聖條奬之餘，案宣政蓋指政和宣和而言，考漢唐以來，每舉一帝年號，俱兩字全書，自鄭樂稱開元天寶爲開天，而宋之熙寧元豐遂稱熙豐，因有稱政和宣和爲政和者，此云宣政，則更是顚倒其文，尤無義例，俱各本皆同，姑仍其舊。

卷二十五

高宗紀建炎二年，靳賽詣劉光世降，刊本光世二字互倒，今改。

卷二十九

紹興十年，鄭剛中，刊本鄭訛陳，據列傳改。

卷四十二

理宗紀淳祐二年，以孟珙爲檢校少保，刊本珙訛琪，據列傳改。

卷四十四

寶祐二年，洪天錫劾內官盧允升，刊本升訛叔，據宋史新編改。

四年，監察御史宋翔言境土蹙而賦斂日繁，刊本翔訛先，據列傳改。

卷四十六

度宗紀，詔立爲皇子，刊本皇下衍太字，據下文立爲皇太子刪。

卷四十七

瀛國公紀咸淳七年，刊本七訛六，與下文年四歲不合，據度宗本紀改。

卷四十九

天文志，極星在天心，刊本星訛心，據監本改。

卷五十二

辰星色黑，刊本辰訛歲，據監本改。

卷五十三

淳化元年，刊本元訛九，據下文改。

辛亥，犯東井東北第三星，刊本辛訛巳，據上文改。又庚午，犯畢，案上文乙卯，下文四月丁卯，中間並無庚午，此誤。

卷五十四

八月乙未，入氐，辛丑，入井，刊本乙未辛丑互倒，今改。

卷七十

律曆志，且宋梁不預正統者，刊本宋訛宋，今改。

卷七十五

月平行十三度注，約分三千六百八十七，刊本七下衍千字，今刪。

卷七十六

一百三十三日四分，刊本脫分字，今增。

卷八十二

上不違於天時，下不乖於人事，刊本下訛上，今改。

卷八十三

春分損注，三十一，刊本複衍一字，據監本刪。

卷八十四

望度注，開禧秒九十，咸天秒八十七，刊本脫咸字，今增。

卷八十七

地理志，同波堡注，北至膚日城一十五里，刊本里訛界，今改。

卷九十二

河渠志，斷御河漕運，刊本運訛遣，據監本改。

卷九十三

監丞鄭祐，刊本鄭祐訛郭祐，又乃以薛英爲龍圖閣待制，刊本英訛吳，並據前後文改。

卷一百二

禮志。籍田令三省位司農卿南。刊本令訛合。據監本改。

卷一百四

參知政事馮拯爲儀仗使。刊本馮訛馬。據宰輔表改。

卷一百五

伯魚母亓官氏。刊本亓訛开。據家語改。

卷一百六

於是請奉僖祖神主爲始祖。刊本始訛從。據前後文改。

卷一百七

不廢時祭之禮。刊本禮訛初。據孔氏正義改。

卷一百八

詔所上食味委宮闈令改造訖。刊本闈訛圍。據監本改。

皇曾祖母桑氏。刊本曾訛尊。據監本改。　又紹熙二年。刊本熙訛興。據本紀改。

卷一百九

追册越國夫人苻氏爲懿德皇后。尹氏爲淑德皇后。並祔后廟。刊本祔訛符。　又先帝以孝章配享太宗及明德園陵。刊本園訛元。並據監本改。

廟成。名神御殿曰徽音。刊本曰訛元。　又元豐中。刊本元訛曰。並據監本改。

卷一百十一

次引使副就橫街西承制。位北向東上。刊本向訛自。據監本改。

卷一百十二

皇帝起居如宮中儀。刊本如訛知。今改。

卷一百十六

常朝之儀。唐以宣政爲前殿。刊本常訛當。據監本改。

四色官應喏急趨。刊本官訛言。今改。

次內殿當直諸班注散指揮。刊本指揮訛旨爲。據職官志改。

卷一百十九

次通事及舍人引舍利以下分班入。刊本利訛人。據監本改。

卷一百二十

充玉清昭應宮使。刊本昭訛招。今改。

卷一百二十四

是歷聖人之法。而徇唐庸有司之議也。刊本廢訛非。據監本改。

卷一百二十六

樂志。乃詔翰林學士李宗諤檢刊太常寺。刊本寺訛侍。據監本改。　又帝耕耤田。案耤、監本作籍。　又周設四散鼓於縣間。擊之以代建鼓。案周、監本作別。並與此異。

卷一百二十七

取音雅曼。近於鄭聲。刊本鄭訛正。據監本改。

卷一百二十八

鐘聲皆三十有六架。架各十有六。刊本下十字訛有。據南監本改。　又禁中又出李照、胡瑗所鑄鐘律。案鐘監本作銅。

卷一百三十一

令既親詣室祼。刊本親訛請。據監本改。

卷一百三十二

洗心防邪。而祇祭典。刊本脫典字。據監本增。

北郊迎冬。乃藏祀事。刊本藏訛歲。據南監本改。

卷一百三十三

朝日夕月。刊本夕訛冬。今改。

必先皇祇以逆景福。刊本皇訛星。據監本改。

卷一百三十四

太宗室酌獻大定。刊本宗訛祖。據前後文改。

致力於神明信威通。刊本信威二字互倒。據監本改。

黼幄蟬蝟。飄旂寧燕。刊本寧燕二字互倒。據南監本改。

來武慮觴。刊本慮訛髮。據南監本改。

卷一百三十五

歲迨有年。月旅無射。刊本射訛祖。據監本改。

卷一百三十六

祀嶽鎮海瀆。刊本瀆訛韻。今改。

卷一百三十八

降坐隆安。刊本降訛隆。據監本改。

卷一百四十

告廟導引。刊本廟訛朝。據監本改。

卷一百四十六

儀衛志、犢犢八注、執各一人、刊本執各二字互倒、據監本改。

卷一百五十五

選舉志、然自祖宗以來莫之廢者、刊本然訛終、據通考改。

卷一百五十六

以陝西舉人久陷北境、刊本陷訛蹈、據通考改。

因差遣例除一路也、刊本除訛降、據通考改。

卷一百五十七

爾雅博雅、刊本博訛大、據通考改。

卷一百十八

並轉太祝奉禮郎、刊本郎訛部、據上下文改。

卷一百六十

朕昔爲元帥時、刊本朕訛族、案本紀高宗嘗爲天下兵馬元帥、今據改。

卷一百六十一

職官志、燕王偰、刊本偰訛俟、據宗室傳改。　又乃以平章軍國事爲名、蓋省重本、則所預者廣、刊本字訛事、案前文或稱平章軍國重事、此以平章軍國事爲名、故云省重字、今據改。

開拆制敕御史、注、元豐六年、都司置御史房、主行彈糾御史、案察失職、刊本誤作正文、今據監本改。

卷一百六十三

凡文武官綾紙五種分十二等、注、左右僕射使相王用之、刊本王訛爲、據監本改。

右曹令侍郎專領、尚書不與、刊本缺令字、據監本補。

卷一百六十四

殿中省、刊本殿中訛中書、案中書省與門下省並立、是爲兩省、已見前卷、此處不應複出、今據後文改。

卷一百六十五

軍器監、刊本器訛參、據監本改。

乞改爲國子監書庫官、刊本改訛下、據監本改。

卷一百六十六

副都指揮使都虞候、以刺史以上充、刊本刺訛勑、據通考改。

可冠以軍名改爲承宣使、刊本冠訛觀、據通考改。

卷一百六十七

參謀參議並以從官充、刊本以訛依、據監本改。

詔瀘州守臣帶潼川府夔州路兵馬都鈐轄、刊本馬訛爲、據監本改。

察其登耗有無以足上供、刊本脫無字、據監本增。

詔諸軍升差統制至準備將者、刊本詔訛謂、據監本改。

又置水陸都巡檢使、或三州都巡檢使、刊本下都字訛郡、據監本改。

卷一百六十九

從政郎、注、崇寧通仕、刊本脫仕字、據監本增。

卷一百七十

舒州靈仙觀、刊本舒訛尉、據監本改。

通直郎、注、寺監官以上未升朝者、刊本寺訛時。　又奉直大夫、注、有出身人不贈奉直中散大夫、刊本身下脫人字、又複衍贈字、並據監本改增刪。

卷一百七十一

太師、太傅、太保四百千、注、春服羅三匹、刊本羅訛帶、據監本改。

漢乾祐中置州縣官奉戶、刊本戶訛尹、據通考改。

卷一百七十二

三門白波發運使朝官二十千、刊本運訛廳、據監本改。

宰相樞密使料錢月三百貫、注、指揮宰執請受、刊本脫揮字、據監本增。

卷一百七十三

食貨志、於是司農寺請立法、刊本請訛諸。　又其沙礫不可耕處、除之、刊本耕訛新、並據監本改。

卷一百七十五

又收市例錢、刊本例訛利、案市例錢至孝宗乃更名市利錢、元符時當是市例錢也、今據下文改。　又自黃河三門沿流入汴、刊本汴訛沛。　又往年南自眞州江岸北至楚州、刊本眞訛鎮、並據監本改。

卷一百七十七

戶多而役簡者、刊本而訛石、據監本改。

卷一百七十九

宗室自祖免以上、刊本祖訛祖、今改。　又左司諫翟思、刊本司訛思、據監本改。

卷一百八十

平廣南江南亦聽權用鐵錢、刊本亦聽權用訛赤德雄州、據通考改。　又轉運使高易簡、刊本易訛陽、據監本改。　又詔惠州永通阜民監、刊本詔訛詔、據地理志改。

卷一百八十一

販者不行、公私無利、刊本利訛費、據監本改。

卷一百八十二

申沮壞之制。重扇搖之法。刊本搖訛淫。據監本改。

卷一百八十四

韶川茶侵客茶地者。以多寡差定其罪。刊本韶訛輅。據監本改。

卷一百八十五

隸總制司。刊本總制二字互倒。據監本改。　又能官監。後復置之。刊本置訛制。今改。　又寧宗開禧元年。刊本禧訛平。據寧宗本紀改。　又無爲軍亦置務鬻禁。刊本無爲二字互倒。今改。

卷一百九十

兵志。一歲間亦可得米三萬五石。案五下通考有千字。

卷一百九十二

若人主無道以揆之。則多爲異議所奪。刊本異訛兵。今改。

然則保甲戶馬復何所用哉。刊本哉訛或。據通考改。　又令樞密院三省同立法。刊本三訛一。今改。　又是日布進皇畿內保丁總二十六萬。熙寧中。教事藝者凡七萬。刊本脫總字。又複衍者字。並據通考增刪。

卷一百九十三

詔在京奉錢七百以下。刊本奉訛秦。據監本改。　又西人結連女眞。爲日甚久。刊本西訛四。據下文改。

又陝西募土人充軍。刊本士訛主。據監本改。

卷一百九十六

乾道淳熙紹熙之際。一遵其制。刊本遵訛導。據監本改。

卷一百九十七

計以歲月。漸次興作。毋得急遽科斂。刊本毋訛每。今改。

卷一百九十八

凡御馬。注。人殿祗候十五匹。別認十四匹。刊本上十字訛六。下十字訛下。並據監本改。　又迹此推之。刊本推訛臣。　又臣往年出使。刊本臣訛推。並據通考改。　又八年遂廢河南北八監。刊本上八字訛萬。據監本改。

卷一百九十九

刑法志。每遇十一月權化區斷。過天慶節即決之。刊本過訛遇。據監本改。

卷二百

時郡縣吏承五季之習。刊本季訛年。據監本改。

卷二百一

良人於法應死而情輕者。刊本良上衍犯字。據通考刪。　又國家承平百年。當用中典。刊本典訛與。據監本改。

卷二百二

藝文志。衛元嵩周易元包十卷。注。蘇源明傳。刊本源訛元。據崇文總目改。

古文尚書二卷。案二上通考有十字。　又三墳書三卷。注。元豐中毛漸所得。刊本毛訛手。據書錄解題改。

大周正樂八十卷。注。五代周寶儀訂論。刊本五訛三。儀訛嚴。並改。

邢昺爾雅疏十卷。刊本邢訛邵。今改。

卷二百三

孫盛晉陽秋三十卷。刊本陽下衍青字。據監本刪。　又唐敬宗實錄十卷。注。李讓夷等撰。刊本李訛本。據通考改。

卷二百四

陳彭年大中祥符編敕四十卷。刊本符訛行。據監本改。

遂初堂書目二卷。刊本遂初訛逐安。據通考改。

劉公銳鄴城新紀三卷。刊本銳訛作衍鉉二字。據唐書藝文志改。

鄭文寶南唐近集一卷。刊本唐訛老。據通考改。

卷二百五

近思錄十四卷。注。周敦頤、程顥、程頤、張載等書。刊本脫上頤字。又程頤誤列在程顥前。今並增改。

卷二百六

漢武帝洞冥記四卷。注。東漢郭憲編。案郭憲洞冥記已見傳記類。此係複出。　又幽明雜錄三卷。注。題退夫興仲之所纂。刊本退字訛在所字下。又夫訛天。並據監本改。

卷二百七

合元萬分歷三卷。注。作者名術。不知姓。刊本姓下衍名字。今刪。

卷二百八

周平鉛刀編二十二卷。刊本鉛訛鈞。據監本改。

卷二百九

魏泰隱居詩話一卷。刊本詩話二字互倒。今改。

卷二百十

宰輔表。乾德五年。注。沈義倫自西川轉運使加戶部侍郎。刊本川訛州。　又王仁贍自樞密副使賞授右衛大將軍。刊本授訛提。並據監本改。

卷二百十二

大觀元年注。徐處仁自試戶部尚書除中大夫尚書右丞。刊本除訛院。據監本改。

卷二百十三

紹熙五年注。授觀文殿大學士依前特進。刊本進訛通。據監本改。

卷二百十九

世系表。武翊郎子思。刊本武翊訛代翔。據監本改。

卷二百二十五

贈朝請大夫。刊本脫大字。今增。

卷二百三十

贈正奉大夫。刊本正訛英。據監本改。

卷二百三十三

內殿崇班士軌。刊本殿崇訛班殿。據監本改。

成忠郎十坍。刊本缺坍字。據監本補。

追封原王樅。刊本缺樅字。據宗室傳補。

卷二百三十五

三班奉職諷之。刊本奉訛殿。又忠翊郎公是。刊本忠訛思。並據職官志改。

右監門衛大將軍。刊本監訛班。據職官志改。

卷二百三十六

左班殿直公大。刊本班殿二字互倒。據職官志改。

贈供奉官訛之。刊本官訛夫。據職官志改。

卷二百三十八

武翼大夫資之。刊本大訛郎。據監本改。

卷二百三十九

贈左武衛上將軍。刊本左武二字互倒。據職官志改。

卷二百四十

太子右內率府副率叔同。刊本下率字訛叔。據職官志改。

卷二百四十一

博陵郡王承選。刊本郡訛侯。據監本改。

卷二百四十四

燕王德昭傳。贈彰信軍節度。刊本彰訛張。據地理志改。

卷二百四十五

周王元儼傳。授荆王淮南節度大使。刊本王南二字互訛。據監本改。

卷二百四十六

吳王佖傳。初授山南東道節度使。刊本山南二字互倒。據職官志改。

卷二百四十八

魯國大長公主傳。政和改賢靖大長帝姬。刊本靖訛肅。據上文改。

卷二百四十九

范杲傳。太宗閱之。錄其二子。刊本宗訛祖。據監本改。

卷二百五十一

慕容延釗傳。閩吳人舟數百艘泊東浙州。卽命延釗與左神武統軍宋延偓討之。案浙。宋輕傳作洎。左作右。又無下延字。並與此異。

卷二百五十六

趙普傳。奈何將帥等不遵成算。刊本成訛威。據監本改。

卷二百五十七

李繼昌傳。主誕日。邀繼昌過其家。迎拜爲壽。案公主傳作因繼昌生日以鼎禮謁之。與此異。

王仁贍傳。駙馬都尉王承衍。刊本衍訛衍。據王承衍傳改。

卷二百五十八

曹彬傳。義成軍節度使。刊本軍訛宣。據監本改。

卷二百六十二

劉載傳。唐盧龍節度濟之六世孫。刊本孫訛宗。今改。

卷二百六十四

宋琪傳。命大軍會於易州循孤山之北。淶水以西。刊本淶訛漆。據周禮改。

卷二百六十六

溫仲舒傳。素居潤南。士著已久。刊本居訛屈。據監本改。

卷二百七十一

郭廷謂傳。廷謂與州將黃仁讓爲固禦之計。刊本謂訛尉。今改。

卷二百七十三

何承矩傳。是歲契丹始遣使奉幣。刊本始訛使。據監本改。

卷二百八十二

王旦傳。同中書門下平章事。刊本脫下字。今增。

卷二百八十三

林特傳。據案終日不倦。刊本倦訛卷。據監本改。

卷三百一

徐起傳。起請開長淮乾浦以便漕運。刊本漕訛漕。據監本改。

卷三百十四

范純仁傳。右丞鄧潤甫。案右續綱目作左。

卷三百十七

邵亢傳。妄殊爲守。刊本守訛首。據妄殊傳改。

卷三百二十

彭思永傳。御史蔣之奇糾歐陽修陰事。逸思永自助。思永以爲帷薄之私。非外人所知。案歐陽修傳作修被本根之謗。思永以告之奇。之奇即上章紛修。與此異。

卷三百二十六

郭恩傳。撤其樓櫓。視其甲兵。以實新堡。刊本櫓訛櫓。今訛從。又俯瞰其地。刊本俯訛俯。今並改。

卷三百二十九

徐鐸傳。今宦官祖於當涯。刊本祖訛祖。據禮志改。

卷三百三十一

周沈傳。蓋仲昌先爲小吏。以求興役聞。刊本求訛來。據監本改。

尋會傳。欲痛私家煙宿仲物不可得。刊本宿訛賞。據監本改。

卷三百三十四

熊本傳。縣令塡和鹽爲宜田。刊本塡訛項。注正上。並據監本改。

陶弼傳。知賓客欽三州。刊本客訛客。據地理志改。

卷三百四十三

許將傳。取四方貢獻步。刊本四訛西。據監本改。

卷三百四十九

賈逵傳。秦山多巨木。刊本奏訛秦。案秦與泰山無涉。今改。

卷三百五十三

孫傅傳。始少付以兵。刊本付訛信。據監本改。

卷三百五十六

劉摯傳。紹聖初復爲御史。刊本聖訛興。據哲宗本紀改。

卷三百六十

趙鼎傳。鼎奏還張俊往擬之。刊本擬訛受。據監本改。

卷三百六十一

張礪傳。以莫乞嗣卒。刊本嗣訛嗣。據監本改。

卷三百六十二

范致虛傳。命杜常將民兵萬人趨京師。夏俶將萬人守陵寢。刊本兵字訛在將字下。據監本改。

呂好問傳。留一宰董統之可也。刊本留訛劉。宰訛勃。並據續綱目改。

卷三百六十四

韓世忠傳。尚留朕肘腋能先誅乎。刊本肘訛尉。據續綱目改。

卷三百六十五

岳飛傳。飛乘亂縱擊。刊本乘訛乘。據續綱目改。

卷三百六十九

張俊傳。政和七年。刊本和訛利。又子正。刊本複衍正字。並據監本改刪。

卷三百七十一

徐處仁傳。仁言仲尼之道。無所不備。刊本之道二字互倒。又嘗與敏爭事。刊本爭訛事。並據監本改。

宇文虛中傳。明日從康王還。刊本日訛年。據監本改。

卷三百七十二

王之望傳。陳康伯秉政。刊本康訛泰。據監本改。

卷三百七十五

馮康國傳。頃蓋諫好以朋黨論士大夫。刊本朋訛明。據監本改。

卷三百七十六

呂本中傳。童蒙訓三卷。刊本蒙訛豪。據藝文志改。

卷三百七十八

蔡崇禮傳。其後繼者曾公亮文彥博。刊本曾訛魯。今改。

卷三百七十九

章誼傳。來商輪淡。刊本輪訛浸。今改。

胡松年傳。況海道闊遠。蘇秀明越最爲要衝。刊本越訛趙。據地理志改。

卷三百八十

薛弼傳。弼許倣以靖州。刊本弼許二字互倒。據監本改。

卷三百八十一

范如圭傳。命宗室士儼及張濤以行。刊本儼訛倣。據宗室傳改。

晏敦復傳。今方專國便敢爾。刊本專訛篤。據續綱目改。

卷三百八十二

勾濤傳，時帝疑譯經康，刊本康訛爽，今改。

卷三百八十七

王千朋傳，博采兼聽，已收其效，刊本兼訛蕉，據監本改。

卷三百八十八

陳襄傳，曾未淹歲，反復如此，刊本未訛爲，據監本改。

卷三百九十三

羅點傳，當風雨雷電既霽之餘，刊本霽訛濟，據監本改。

卷三百九十七

劉光祖傳，又請改正憲德慈烈皇后諱日，刊本諱訛韓，據監本改。

卷四百二

安丙傳，至是曉還興州，留丙魚關，刊本留訛劉，據監本改。

卷四百三

趙方傳，光化守潘景伯，刊本光化二字互倒，據地理志改。

卷四百八

王霆傳，民因賦役而破蕩，刊本賦訛賊，據監本改。

卷四百九

高斯得傳，進孝宗繫年要錄綱目，刊本孝訛高，據前後文改。

卷四百十

曹彥約傳，以紹聖崇觀諱言爲戒，刊本戒訛成，據監本改。

卷四百十二

孟珙傳，轉成忠郎，刊本成訛威，據職官志改。

卷四百十三

趙汝譪傳，功業當如朱虛，立身當如子政，刊本政訛攻，據監本改。

卷四百十五

程公許傳，逐疎臣開邊釁，刊本開訛開，據監本改。

王遂傳，以寶章閣待制，刊本制訛留，今改。

卷四百十六

汪立信傳，蓋以立信目微眇云，刊本眇訛耿，據監本改。

卷四百二十七

考證，程頤傳，虔之與國宰程珦，刊本珦訛瑀，據本傳改。

卷四百二十八

劉絢傳，所謂財什二，刊本什訛行，據監本改。

楊時傳，又言都城居四達之衢，刊本都城二字互倒，據續綱目改。

羅從彥傳，間謁時將樂溪上吟咏而歸，刊本樂脫字，據宋儒語錄增。

卷四百二十九

朱子傳，然後舉而加之於位，刊本脫舉字，今增。

卷四百三十七

眞德秀傳，頗討論雍熙追封秦王舍罪恤孤故事，刊本熙訛頤，據本紀改。

魏了翁傳，入對乞明君子小人之辨，刊本對訛封，據監本改。

卷四百四十二

尹源傳，以承嗣守魏，刊本承訛乘，據唐書改。

卷四百四十四

米芾傳，風神蕭散，音吐清暢，刊本音訛立，據監本改。

卷四百四十六

孫益傳，初益在湖寧，刊本湖訛朝，據前文改。

卷四百四十七

唐重傳，并條奏關中防河事宜，刊本奏訛秦，據監本改。

卷四百五十四

米立傳，吾官衙，一箇牙牌寫不盡，刊本衙訛街，牙訛先，據續綱目改。

刊本生訛堅，授訛授，並據監本改。　又立乃生擒之人，與投拜者不同。

卷四百五十五

楊亮甫傳，鴻字寡夫，刊本鴻訛傳，據前文改。

卷四百五十六

郝獻傳，姻族詣其妻聶氏使勸獻仕，刊本仕訛士，據監本改。

卷四百六十

張氏傳，縛女於其內，旁列熾火，刊本女訛母，據上下文改。

謝枋得妻李氏傳，元兵蹤跡至山中，刊本元訛信，據史緯改。

卷四百六十二

甄棲眞傳，單州單父人，刊本父訛文，據地理志改。

卷四百六十三

馬季良傳。人爲刑部詳覆官。刊本詳訛許。據監本改。

卷四百六十四

李遵勗傳。有閒宴集一十卷。刊本閒訛間。據監本改。

端愍傳。以獻穆公主恩。七歲授如京副使。刊本獻穆二字互倒。據公主傳改。又初官喜事飾廚傳以千名。刊本初訛被。據監本改。

卷四百六十六

李神祐傳。命神祐奉聘禮於華州。刊本華訛葉。據監本改。

卷四百六十八

章貫傳。政和元年副鄭允中使于遼。刊本允訛久。據續綱目改。

卷四百六十九

王德謙傳。奏請嘉王詣重華宮問疾。刊本請訛讀。據監本改。

卷四百七十一

章惇傳。民有被酒狂譟者詔貸其死。刊本狂訛征。據監本改。

曾布傳。使專任安石以威脅衆。使毋敢言。故驟見拔用。刊本故訛政。今改。

卷四百七十三

秦檜傳。退父白之臺諫。刊本退訛過。據續綱目改。

卷四百七十四

丁大全傳。須臾出北關。棄槐器呼而散。刊本關訛闕。據續綱目改。

卷四百七十五

劉豫傳。麟總中路兵。刊本中訛十。據續綱目改。

苗傅傳。能殺淵及內侍。則人人可富。刊本富訛審。據監本改。

卷四百七十六

李全傳。上全遣小吏再致書。刊本再致二字互倒。今改。

卷四百七十七

李全傳。下頭朦海州求通桑入湖之路。刊本海訛池。據監本改。

卷四百八十四

韓通傳。又城東鹿及鼓城。刊本東訛東。據地理志改。

李重進傳。世宗在迎鑾。遣重進將兵赴廬州。刊本鑾訛蠻。據五代史改。

卷四百八十五

李彝興傳。仁福卒。子彝超嗣。刊本超訛興。據五代史改。又繼捧乞師及靈守素來。乃奉表歸款。刊本乃訛及。今改。

卷四百八十六

李秉常傳。乾順改元正德。刊本順訛德。據前文改。

卷四百八十八

交阯國傳。詔文思院製鞍轡以賜天祚。刊本轡訛鞍。據監本改。

卷四百八十九

占城國傳。壬每日午坐禪椅。刊本禪訛憚。又脫椅字。又卽令豢養之人以數諭之。刊本脫人字。又乞市騾馬。刊本騾訛驛。並據通考改增。

卷四百九十

回鶻國傳。有小郡數百。刊本小訛亦。據通考改。又副使安福。刊本福訛副。據監本改。又神宗問其國種落生齒幾何。刊本何訛行。據通考改。

大食國傳。眼藥二十小琉璃瓶。刊本眼訛銀。據通考改。

卷四百九十二

日本國傳。賜木書治裝發遣還。刊本治訛時。據監本改。

卷四百九十四

南丹州傳。奪其地自守。刊本守訛首。據通考改。

卷四百九十五

廣源州傳。又以雷火頻燒四洞及思浪州附益之。案四通考作回。

卷四百九十六

黎州部落蠻傳。他如浮浪蠻、白蠻。刊本他訛地。據監本改。

四庫全書考證卷二十九

史部

竹書紀年
竹書統箋
前漢紀
後漢紀
元經
唐創業起居注
資治通鑑考異
通鑑地理通釋
通鑑釋文辯誤
稽古錄

竹書紀年　梁沈約附注

卷上

帝相二十八年，伯靡殺寒浞。注：明年后緡生少康。案前正文已載夏世子少康生，此明年后緡生五字，疑衍。

帝芬。案芬，史記作槐。

帝辛五十二年，周師伐殷。注：伐殷至邢丘，刊本邢訛刑，據別文改。

卷下

成王十三年，魯大師於周公廟。案下二十一年方云周公薨于豐，此不應有周公廟，疑是錯簡。

共王名緊。案緊，史記作扈。

懿王名堅。案堅，史記作囏。

幽王名湼。案湼，史記作宮湼。

竹書統箋　翰林院檢討徐文靖撰

卷一

黃帝軒轅氏以女魃止淫雨。注。蚩尤請風伯雨師縱大風雨。刊本脫雨師二字。據山海經增。

五十七年鳳凰至。注。羽鳥之異也。刊本羽訛夷。據古今注改。

卷二

帝堯陶唐氏七十三年。舜受終于文祖。黃曰神斗。刊本斗訛升。據尚書緯改。

卷三

帝仲康七年。依邳侯。注。定元年傳。刊本定元訛襄九。據左傳改。

帝相元年。征淮夷。注。昭元年傳曰。周有徐奄。刊本元訛四。周訛商。並據左傳改。

卷四

帝癸十一年。會諸侯於仍。注。僖二十三年。刊本僖訛昭。據春秋改。

卷五

盤庚十四年。自奄遷于北蒙曰殷。注。洹水出洹山。刊本洹山訛山連。據水經注改。

卷六

帝辛十七年冬。王遊于淇。注。淇水出朝歌城西北東南流。刊本脫流字。據水經注增。

三十四年。周師取耆及邘。注。魯定公四年。刊本訛僖二十九年。據左傳改。

卷七

周武王十三年。薦殷于太廟。注。籥人奏武。王入進萬。獻明明三終。刊本為訛來。據汲冢周書改。

成王二十五年。四夷來賓。注。權扶三曰。刊本三訛玉。據汲冢周書改。

卷八

穆王十三年。造父御王入于宗周。注。南面為右。案南面。郭注晉泰內。列子穆王篇作窟窟。淮南覽冥訓作

泰內。晉義與穆天子傳並同。

五十五年。王陟于祇宮。注。昭十二年傳。楚右尹子革曰。刊本十二訛作七。右訛令。並據左傳改。

卷九

幽王二年。晉文侯同王子多父伐鄭。注。依竹書歷幸。刊本幸訛華。據國語改。

卷十

桓王四年。曲沃莊伯卒。子稱立。是為武公。注。案林氏曰。魯隱公七年。魯哀侯二年。曲沃莊伯卒。子稱代立。

是為武公。今據傳是魯桓公三年。云隱公。誤。案春秋二十國年表。周桓王之四年。魯隱公七年。晉哀侯

二年。悉與紀年脗合。至十三年傳。曲沃伐翼。獲哀侯。正為晉立小子侯張本。非謂哀侯武公。至此始見

也。林注並不誤。此箋失考。

卷十一

考王元年庚子。刊本子訛午。據通鑑改。又案上文貞定王元年為癸酉。在位二十八年。則考王元年當為

辛亞。然通鑑以庚子為考王元年。或未諳年改元也。附識。

卷十三

隱王三年。秦王來見于蒲坂關。注。應劭曰。秦始皇東巡見長坂。故加反云。刊本脫長坂故加四字。據漢書

地理志注增。

前漢紀　漢荀悅撰

卷二

高祖紀二年。張良間行歸漢。刊本良訛耳。據史記改。

卷三

四年。誅成安君之罪以令於趙。刊本令訛令。據漢書改。

五年。立無諸為閩越王。刊本脫閩字。據史記增。

六年。上聞惡之。故號其子為刮鼻侯。案刮鼻。史記作鼻頞。又肥為齊王。王七十三縣。刊本脫三字。據漢書

增。

卷四

八年。令賈人無得衣錦繡。刊本脫賈字。據漢書增。

十二年。太傅叔孫通。刊本傅訛保。據漢書改。

卷五

孝惠帝紀。六年。內史掌穀貨。刊本穀訛賈。又大子太傅少傅古官也。刊本下傅字訛府。又漢為司隸校尉

城門校尉。刊本脫城門校尉四字。又太中大夫秩比千石。刊本比下衍二字。並據漢書增改刪。

卷六

高后紀二年。行五銖錢。案五漢書作八。與此異。

卷七

孝文帝紀。三年。上自至高都。案漢書作上自甘泉之高奴。與此異。

卷八

十三年。詔除民田租。案語一封三百六十六里。案上六字漢書刑法志作一。

卷十一

孝武帝紀。元光五年。初楚威王使將軍莊蹻循江略巴黔中以西。刊本威訛莊。據漢書改。

卷十二

元朔二年。唯孔奢葬之。案奢。漢書作車。

五年。彊弩將軍李蔡出朔方。案彊弩。漢書作輕車。與此異。

六年，大將軍衛青，刊本衛青訛作公孫敖，據漢書改。又唯爲與唐邑奴二人得還，案唐史記大宛列傳作堂，與此異。又西行至沙車爲南道，刊本車訛居，又大馬雀，刊本馬下衍大字，並據漢書改刪。

卷十四

元鼎五年，戈船將軍嚴爲，刊本嚴訛助，據漢書改。

元封五年，梁相有諸大通五經，刊本複衍通字，據漢書刪。

五年，遂北至瑯琊，傍海，所過禮祀名山大川，刊本傍下衍蒲浪二字，據漢書刪。

太初元年，以爲昌邑王太傅，刊本缺爲昌邑三字，據漢書補。又八音者土曰缶，案缶，漢書作塤，又太簇，湊也，言湊地達物也，刊本達物訛上爾，據漢書改。

卷十五

征和二年，任安坐受太子節懷二心，案語，乃封李壽爲邦侯，張富昌爲題侯，刊本邦訛抱，題訛踶，又衍一蹋字，據漢書改刪。

三年，屈氂女爲廣利子妻，案漢書作貳師女爲屈氂子妻，與此異。

卷十六

孝昭帝紀，始元五年，上官安爲樂鄉侯，案樂鄉，漢書作桑蓋，與此異。

卷十七

孝宣帝紀，本始元年，武封樂昌鄉侯，刊本樂昌二字互倒，據漢書改。

地節二年，復使光兄子雲爲侍中，案子，漢書作孫，又築神道北臨昭靈，南出承恩，刊本靈訛盞，承恩訛眾，據漢書改。

三年，雨淖，不駕駟馬車，刊本脫駟字，據漢書改。

卷十八

四年，封故鄂侯曾孫建世爲侯，刊本脫曾字，據漢書增。

元康二年，立車師太子軍宿爲車師王，徙居渠犂，刊本犂訛梁，據漢書改。

四年，翁歸字子兄甚清潔，刊本兄訛沈，據漢書改。

卷十九

神雀二年，其益吏百石以下俸五十斛，案五十，漢書作十五。

卷二十

五鳳二年，揮丞相敞弟，案漢書作敞子忠，忠弟惲，又安昌侯，案安，漢書作高，並與此異。

三年，置西河屬國都尉，案屬國都尉，漢書作北地屬國，與此異。

四年，歲漕關東穀四百萬斛，刊本萬訛餘，又蔡癸以好農而爲使者，刊本癸訛揆，並據漢書改。

卷二十四

孝成帝紀，建始元年，今甘泉紫壇有文章刻鏤離靡文繡之飾，刊本紫壇訛紫微殿三字，據漢書改。又後秦宣作密畤，刊本宣訛文，據史記改。

三年，必鄉舉求窈窕之女，刊本鄉訛即，據漢書改。

卷二十五

河平三年，潞川楊叔元，刊本潞訛當，又脫元字，據漢書改增。又魯高堂生傳士禮十七篇，刊本七訛八，據饒禮改，又順四時而行，刊本而訛五，據漢書改。

卷二十七

綏和元年，師丹爲太子太傅，刊本師訛史，據漢書改。

後漢紀　晉袁宏撰

卷一

光武皇帝紀，更始二年，祐從容問世祖曰，刊本問下衍謂字，據東觀記刪。

卷四

四年，兄良爲護苑使者，刊本使訛吏，據續漢書改。

卷五

六年，臣願陛下無忘河北之難，刊本河北訛父城，據後漢書改。

卷七

十五年，封皇子輔爲右馮翊公，刊本脫馮字，據後漢書增。

十七年，以兄謙爲侍中，封原鹿侯，刊本原訛元鹿，訛庶，據郡國志改。

卷九

孝明皇帝紀，永平三年，宮室崇耶，刊本崇訛桀，據說苑改。

卷十

十六年，出朔方高闕塞，刊本高訛高，據後漢書改。

卷十二

八年，得沛人蔡千秋，刊本千訛子，據後漢書改。

卷十三

孝和皇帝紀，永元二年，立皇弟蒼爲濟北王，刊本濟北訛北海，據後漢書改。

卷十四

十六年，又爲外戚樊氏、郭氏、陰氏、馬氏、諸子弟立學，刊本脫陰氏二字，據後漢書增。

卷十五

孝殤皇帝紀。延平元年。建武初罷交躬復以律令爲廷尉監。刊本脫建武初三字。據後漢書增。又北通車師前後王及東且彌卑陸蒲類移支。刊本東訛車。卑訛旱。移訛條。據西域傳改。

卷十七

孝安皇帝紀。建光元年。大幸衛尉馮石府。賞賚劍玉玦。刊本脫府字。賞訛上。據續漢書增改。

卷十八

孝順皇帝紀。陽嘉二年。知義不可爲。刊本脫知義二字。據資治通鑑增。

卷十九

永和四年。公卿休不愛魚食以定其位。刊本儀訛魚。據史記改。

卷二十一

孝桓皇帝紀。建和元年。司徒趙戫爲江南侯。案江南。通鑑作廚亭。

元嘉元年。太常羊傅。案傅。通鑑作溥。

卷二十三

孝靈皇帝紀。建寧元年。以太尉陳蕃爲太傅。與將軍竇武及司徒胡廣參錄尚書事。刊本與訛以。及訛爲。脫參字。並據通鑑改增。

卷二十四

光和元年。太常來豔爲司空。刊本來訛袁。據後漢書改。

卷二十五

中平二年。收天下田畝十錢以治宮室。刊本錢訛袁。據通鑑改。

卷二十六

孝獻皇帝紀。初平二年。唯絲竹小鼓。刊本竹訛敢。據通鑑改。

卷二十八

興平二年。其督戰營寶負其尸而葬之。刊本寶訛貶。據後漢書注改。

卷二十九

建安三年。太守杜密異之。刊本缺杜字。今補。

卷三十

十二年。沃野千里。刊本脫千里二字。據三國志增。

元經　隋王通撰　唐薛收撰　宋阮逸注

卷一

曾太安二年。傳。吾與卿友于十人。同產皇室。原本友于訛反於。產訛在。又自求多福。深思進退也。原本深訛澤。並據音書改。

卷

永嘉五年。傳。帝開華林園門。原本開訛開。門訛開。據音書改。

卷三

東晉元帝太興元年。傳。漢高經大業美無忌之賢。原本美訛矣。據音書改。

太寧元年。饒安東光安陵縣災。原本光訛麥。據音書改。

二年。傳。王遠祖約。原本闕約字。據音書補。

卷四

咸和元年。傳。子文受爲賈之責。原本闕爲字。據音書補。

八年。傳。翟湯字道深。原本闕湯字。又太寧中與臨海任旭俱徵。原本闕任旭二字。又豈素絲難染而搜引之禮簡乎。原本闕豈素絲三字。並據音書補。

咸康三年。注。著興誡十五篇。原本闕五字。據音書載記補。

卷六

咸安二年。拜百濟爲樂浪太守。案百濟下音書有王餘句三字。

寧康三年。傳。僕射謝安曰。原本謝安曰訛謂人曰。據音書改。

太元二年壬寅。案音書是年八月無壬寅。壬寅乃冬十月也。原本脫去冬十月三字。

七年。傳。至是遣使獻方物。原本遣使訛范熊。案音書林邑傳。范熊傳子逸。逸卒。爲其僕文所奪。升平末。文子佛降晉。至太元中。遣使貢獻。據此則入貢者佛也。佛距范熊已四世。且非范氏子孫矣。今據改。

八年。將軍郭銓。原本銓訛洽。又以輕騎渡淮至蕭春。原本春訛陽。並據音書改。

卷七

義熙九年。傳。劉封義眞桂陽公。原本眞訛員。據音書改。

卷八

宋元嘉。傳。十五年。傳。高麗王高璉也。原本璉訛理。據宋書改。

十六年夏六月。立子鏁爲南平王。案夏六月。宋書及南史俱作八月庚子。

唐創業起居注　唐溫大雅撰

卷上

起義旗至發引條。獲其騎勒所乘駿馬。刊本勒訛勤。今改。

卷下

趨攝政至即眞日條。唐弼因賢。草竊岐陽。刊本賢訛監。今改。

資治通鑑考異　宋司馬光撰

卷三

漢紀華歆迎孫策注官屬請出郊迎歆曰無然刊本歆訛教據魏志注改。

甘寧奔孫權注案周瑜孫權傳刊本權訛瑜今改。

魏紀劉放執帝手作詔注我自召太尉而曹肇等反使吾止之刊本等訛詩據魏志改。

卷四

晉紀賈正戰死注正敗走墜澗死刊本墜澗訛陷間據晉書改。

卷五

燕王儁講武戒嚴注而燕書載封奕蠡興根言俱指中國刊本載訛戰丹訛年今並改。

秦使曹毅發使如燕朝貢注皆在翼爲太尉下刊本在訛匡尉訛尉據晉書改。

宋紀赦田大赦注今從宋書刊本從訛詐今改。

藏質使臧澄之發東山注今從帝紀質傳作濬之刊本濬訛澄據上文改。

卷六

九月注列傳及宋書皆無之刊本及訛宋今改。

齊紀慧景敗走蘄之注出投慧景刊本投訛救據南齊書改。

梁紀魏執京兆王愉注每止衙亭傳必攜李氏刊本氏訛手　又至野王愉語人曰刊本野訛蜀並據北史改。

魏高湖下謚刊本謚訛諡據下文改。

卷七

爾朱仲遠使魏僧勉討翟頭螭注咄嗟之間刊本咄嗟訛出差據北齊書改。

陳紀高祖永定元年注周文育傳皆作子刊本子訛卜據陳書及南史改。

卷八

隋紀車駕度遼刊本車訛軍據通鑑改。

卷九

唐紀世民爲王世充所圍注雄信若知是秦王則取之尤切刊本若訛者　又元吉亦安肯長勤故而舍之刊本肯訛皆今並改。

李勣請賜罪雄信注高祖不許刊本祖訛在據舊唐書改。

卷十二

崔擬彈宗楚客注冀垂天鑒上領之刊本冀訛計領訛領今並改。

資懷貞爲侍中注資僕射前爲王皇后國姿刊本姿訛資據唐書改。

卷十四

貶張均張垍張埱注會祿山自范陽入覲刊本范訛一據唐書改。

陳希烈能相注國忠間事素忌嫉之刊本同訛州據唐書改。

祿山遣孫孝哲將兵入長安注祿山遣殿中御史張通儒爲西京留守刊本御訛徐西京二字互倒今並改。

卷十六

又殺朝清等注高如震對曰刊本震訛霆據上文改。

僕固瑒敗賊于下博注陸遜黃蓋皆以權道取之刊本蓋訛孟又脫權字並據三國志改增。

廓攻邠州不克注郭晞於邠州西三十里令精騎斫懷恩營刊本晞訛鋒斫訛所並據唐書改。

段秀實殺暴卒注太尉判狀辭甚巽刊本巽訛異據柳河東集改。

卷十七

周皓擒朝恩縊殺之注載用左常侍崔昭尹京兆刊本左訛王據唐書改。

卷十八

李忠臣助朱泚注與海賓約事急爲繼刊本約訛紀據舊唐書改。

卷二十

劉總乞棄官爲僧注請以所部九州聽朝旨刊本部訛郊據舊唐書改。

卷二十三

貶楊收端州司馬注舊傳誤今從實錄刊本脫誤字今增。

卷二十六

李存孝收晉絳注時鳳翔軍營霍邑刊本翔訛剡據唐書改。

通鑑地理通釋　宋王應麟撰

卷一

星土條梓慎曰歲在星紀刊本慎譌宋諱作謹今改。

四極條名曰西王母注乃紀其跡于弇山刊本闕山字據穆天子傳補。

卷三

庶十道條廠貢代赭刊本代訛岱據通典改。

卷四

十國條北有燕注劉仁恭刊本恭訛參據五代史改。

卷五

十道山川考沂條。徑尋之雩門。刊本雩訛雲。據水經注改。

崞山條。內經以爲淸涼山。注。漢廬虒縣。刊本虒訛庚。據漢書地理志改。

呼沱條。東流至文安縣入海。注。若薄沱胡盧永濟等河皆匯於塘濼。刊本塘訛湯。又脫濼字。並據宋史河渠志改增。

漢水條。河水源出武都東狼谷中。刊本東訛末。據水經注改。

卷七

邢彤蓋光武和戎條。鉅鹿郡下曲陽漢都尉治。今鼓城縣。刊本祁訛所。據宋史地理志改。

王朴平邊策幽并條。入於劉昶。注。忻代嵐石。刊本忻訛沂。據五代史改。

卷八

趙林人條。故樓煩胡也。注故城在代州崞縣。刊本崞訛滈。據宋史地理志改。

卷九

魏許條。魏改曰許昌。注。潁昌府長社縣。刊本社訛杜。據宋史地理通改。

宿胥之口。刊本宿訛定。據戰國策改。

卷十

楚汝潁條。封畛於汝。注。汝出汝陽縣大盂山。刊本盂訛孟。據水經注改。

卷十一

蜀漢重鎮八陣圖條。隅落勾連。曲折相對。刊本鈎訛蚼。據李衞公問對改。

卷十三

晉重鎮沌口條。沌口上承新陽縣之太白湖。刊本闕新陽二字。據水經注補。

陳重鎮猥尾灘條。戚欣守猥尾灘。刊本欣訛昕。據隋書改。

通鑑釋文辯誤　宋胡三省撰

卷一

齊伐魏取觀津條。觀國。夏太康弟五人之所封也。刊本弟五人訛第五弟。據國語注改。

卷二

伏波將軍路博德出桂陽條。洭水過臨洭縣。案臨水經注作含。

卷四

少府屬官有黃門、鉤盾、尚方、御府、永巷、內者、宦者七官令承。刊本下者字訛官。據漢書百官表改。

卷五

魏主珪北巡至滱源條。出故安縣西北窮獨山南谷。刊本脫窮字。據水經注增。

卷六

何尚之曰。夏日在荊江之中。正對沔口條。是夏水之首江之汜也。刊本首訛日。又其決水之所出謂之堵口。刊本水訛人。出訛士。堵訛睹。並據水經注改。

魏築城於酸陽條。又西北流逕平氏故城東。刊本氏訛市。據水經注改。

卷七

顯達之北伐軍入泃均口。案泃。竹書梁書及水經注並作泃。

卷八

于仲文取金鄉條。又西南逕山陽南平陽之鼎閑亭。刊本鼎閑訛閑立。據水經注改。

儁王多利思比孤條。至意邈三十二世。刊本邈訛欽。據唐書日本傳改。

卷九

以高開道爲蔚州總管條。武德六年置。刊本六訛二。據唐書地理志改。

卷十

高尚雍奴人條。幽州有雍奴縣。刊本幽訛雍。據唐書地理志改。

卷十二

帝至壽春城下條。在廬州合肥縣。刊本廬訛庶。據唐書地理志改。

舳艫相連數十里。李斐注。舳。船後持柁處。艫。船前持櫂處。案小爾雅。船頭謂之舳。尾謂之艫。與此異。

稽古錄　宋司馬光撰

卷三

有虞氏祖曰橋牛。父曰鼓瞍。刊本脫橋字。據史記增。

卷八

亞圉生公叔祖恒。刊本類訛賴。據史記改。

卷十

宣十七年。注。晉穆侯費生元。刊本費訛蔓。據史記改。

卷十二

平王二十四年。注。宋宣公立。刊本宣訛桓。據史記改。

莊王十一年。注。管夷吾召忽奉僖公子糾奔魯。刊本魯訛齊。據左傳改。

惠王十七年。注。季友立閔公之兄申而誅慶父。刊本脫季友立閔公五字。據史記增。

卷十一

敬王四年。注。宋景公頭曼。刊本頭曼訛纏面。據史記改。

十九年注曹伯陽刊本脫伯字據史記增

威烈王十七年注魯穆公顯刊本顯訛衍據史記改

安王四年注楚人伐鄭鄭人殺其相駟子陽刊本相訛和據史記改

赧王三年注秦大破楚師于丹淅刊本淅訛陽據史記改

八年注甘茂圍宜陽五月不拔樗里子爭之刊本爭訛等據通鑑改

十九年注魯湣公賈刊本賈訛頃據史記改

卷十二

漢元帝永光五年注毀太上皇孝惠廟園刊本惠訛忠據漢書改

哀帝建平二年注待詔夏賀良以妖妄誅刊本良訛梁據漢書改

平帝元始四年注春立皇后王氏刊本王訛秦據漢書改

卷十三

晉穆帝永和十一年注建興四十三刊本缺四十三字據通鑑補

卷十四

宋文帝元嘉七年注秋燕王跋殂刊本跋訛攻據通鑑改

三十年注南郡王義宣刊本郡訛譙據南史改

順帝昇明元年刊本明訛平據通鑑改

陳宣帝大建十三年注納言蘇威定律令刊本威訛成據通鑑改

唐高祖武德五年注杜伏威羅藝入朝刊本伏訛復據通鑑改

卷十五

太宗貞觀二十二年注進安西都護于龜茲兼統于闐疏勒碎葉謂之四鎮刊本碎訛延又缺碎葉二字並據唐書改補

文宗開成五年注立潁王瀍爲太弟刊本潁訛穎瀍訛炎據通鑑改

武宗會昌元年注雄武軍使刊本脫武字據通鑑增

四年注河東將楊弁逐其帥李石上遣使視之刊本楊訛李李據通鑑改

宣宗大中三年注潭源帥康季榮刊本榮訛萌據通鑑改

懿宗咸通元年注浙東賊裘甫攻陷州縣觀察使王式討平之刊本裘訛仇據通鑑改

十四年注子普王儼立刊本普訛晉據通鑑改

僖宗中和三年注忠武將鹿晏弘陷興元刊本忠訛宗又晏弘二字互倒並據通鑑改

哀帝天祐三年注以嗣昭鎮澤潞見閉之乃還刊本潞訛略據通鑑改

梁太祖開平二年注蜀高祖王建武成元刊本武成二字互倒據通鑑改

晉齊王開運二年注泉州將留從效刊本從訛逆據通鑑改

卷十七

太宗端拱四年注青神民王小波等起爲羣盜刊本神訛城據綱目改

卷二十

仁宗慶歷元年注元昊圍麟州府刊本州府二字互倒今改

四庫全書考證卷三十

史部

續資治通鑑長編

續資治通鑑長編　宋李燾撰

原表。案李燾撰長編。先後凡四次表進。此乃乾道四年進建隆至治平五朝事迹所上之表。其涂三次原表。永樂大典內。徧檢未得。蓋已亡佚矣。

卷一

太祖建隆元年春正月癸卯。次陳橋。諸將擁立太祖。時宰相早朝未退。聞變。范質下殿執王溥手曰。倉卒遣將。吾輩之罪也。案范質字城人。初見開運元年。宋史作宗城人。王溥檢次人。初見乾祐二年。宋史溥傳作并州祁人。

辛亥。常山高懷德自寧江節度使馬步軍都指揮使爲義成節度使。案宋史作江寧軍節度使侍衛親軍馬軍都指揮使。又張光翰自虎捷左廂都指揮使嘉州防禦使爲寧江節度使。案虎捷左廂。宋史及宋史記皆作虎捷右廂。

二月乙亥。范質加侍中右僕射。王溥加司空樞密使。魏仁浦加右僕射樞密使。吳廷祚加中書門下三品。案宋史作范質兼侍中。王溥守司空。魏仁浦爲尚書右僕射。考宋制兼與爲乃實授之詞。守則資格未及而暫加之詞。今概作加字。誤。又吳廷祚。五代史作吳延祚。

三月己巳。竇儼請改樂章十二順爲十二安。祭文宣王武成王同用永安。案武成王原本作武王成王。今

改。

六月下亥。筠子守節以城降。上赦其罪。升軍州爲團練。用守節爲使。案升軍州爲團練。資治通鑑作以爲軍州團練使。

辛卯。以翰林學士承旨兵部尚書趙弘爲中書侍郎兼兵部尚書平章事。弘蓨人也。案宰相除拜。必載於帝紀及宰相表。今書中載趙弘平章事。紀與表皆不載。再考薛應旂王宗沐續通鑑亦不載。疑宋史脫誤。而二家因之也。

九月己酉。貶中書舍人懷戎趙行逢爲房州司戶參軍。原本脫行字。據宋史補入。

十一月乙卯。唐主景遣其子蔣國公從鎬、戶部尚書馬延魯來賀宴。原本賀宴作置宴。據宋史改。

卷二

建隆二年二月壬申。命給事中劉載浚五丈渠。原本壬申訛壬寅。今改。又渠宋史作河。

八月甲辰。義武節度使固平章事孫行友在鎮逾八年。而狼山妖尼深意熏益盛。案義武。宋史及薛應旂續通鑑皆作易定。

卷三

建隆三年正月丙子。加曹元忠兼中書。元忠子延敬爲瓜州防禦使。案延敬。宋史作延繼。

六月己亥。德晉減京畿及河北諸州死罪以下囚。旱故也。原本己亥訛己未。據上下文干支改。

十月辛丑。以趙普爲樞密使。案山堂考索作中校太尉。

卷四

乾德元年二月。遣使往澶、濟、魏、晉、絳、蒲、孟等州開倉賑貸。案宋史魏下有衛字。

六月乙未。祕書郎梁周翰上言。臣聞天地以來。聖賢交驚。古今同流。校其末年。鮮克具美。原本年訛篇。今改。

七月辛亥朔。詔定州縣官當直人數。案宋史作定州縣所置雜職承符廳子等名數。

卷五

乾德二年正月庚寅。以李崇矩爲檢校太尉。案太尉。宋史宰相表作太保。

庚子。故清源軍爲平海軍。命陳洪進爲節度使。洪進多厚斂于民。二州之民甚苦之。案二。薛應旂續通鑑作一州。

二月甲寅。杜韜等七人至自遼州。上赦其罪。案杜韜疑即杜延韜。脫去延字。

五月辛巳。宗正少卿趙礪坐贓。決杖。除籍爲民。案宋史及薛應旂續通鑑無少字。

十月甲戌。命王全斌爲西川行營鳳州路都部署。案宋史作西川行營前軍兵馬都部署。又寧江節度使劉光義爲歸州路副都部署。案寧江。宋史作江寧。歸州路副都部署。宋史作西川行營前軍兵馬都部署。

卷六

乾德三年正月王全斌破蜀蜀主問左右計將安出有老將石奉頡者對曰東兵遠來勢不能久請聚兵堅守以敝之案石奉頡五代史作石頡續通鑑作石斌與此互異

卷七

乾德四年四月丁巳河南府進士李鶴決杖配沙門島案鶴宋史及續通鑑皆作舊

七月戊辰王全斌言西南夷首領兼霸州刺史蒙景等內附案景宋史及通鑑皆作嵩

卷八

乾德五年二月戊戌民有詣闕訴長吏受率分錢者原本率訛卒今改

四月戊寅給事中開封馬士元謁樞密副使沈義倫原本開封訛開寫今改

十二月丙辰禁民不得輒以紕疎布扇鬻于市及塗粉八藥原本塗粉訛途分今改

卷九

開寶元年春正月乙酉朔御乾元殿受朝原本乙酉訛辛卯據宋史改

乙巳昔州言北漢任守恩等一百五十人來降案宋史無守字

八月戊午又案鶴于北郊還幸飛龍院原本飛龍二字互倒今改

戊辰以昭義節度使李繼勳為河東行營前軍都部署案昭義宋史及宋史記續通鑑皆作昭化

九月辛卯馬峰至洞過河與李繼勳等過何繼筠以先鋒擊破之案洞過河刻記作洞鍋河宋史作洞溫河宋史記作洞渦河續通鑑作銅鍋河諸書各異

卷十

開寶二年二月丁卯以韓重贇為義武節度使洛陽祁廷義副之案義武宋史作彰義祁廷義作郭廷義

乙亥契丹使內侍韓知璠册命北漢主為帝案璠遼史作範

十二月乙酉丁德裕奏西川轉運使李鉉嘗醉酒言涉指斥己亥責鉉為左贊善大夫案成都記載李鉉坐與張延通寫金字經故責官與本傳不同今從國史又左贊善宋史作右贊善　又奪右贊善大夫王昭文兩任案王昭文宋史及續通鑑皆作王昭

卷十一

開寶三年正月辛酉詔諸州官吏察民有孝弟彰聞德業純茂者滿五千戶聽舉一人案宋有德行純茂科宋史及宋史記續通鑑皆作德行純茂此作德業純茂誤

三月丙辰免殿中侍御史張顯官案殿中侍御史宋史作殿中丞

九月己亥以潘美為賀州道行營兵馬都部署案賀州宋史及宋史記皆同惟續通鑑作桂州與此異

卷十二

開寶四年正月南漢主遣右僕射蕭漼奉表乞降案漼與五代史同宋史作灌與此異

四月成都布衣羅居通襲親廬墓有芝草生甘露降守臣表其事于是以居通為延長縣主簿案延長縣宋史作延州

卷十三

開寶五年二月庚寅以端明殿學士兵部侍郎劉稹右守本官參知政事案稹宋史帝紀及宰相表皆作熙

五月戊申發諸州兵士五萬人塞決河是月下詔曰朕以屢經決溢重困黎元每閱前書詳究經渭案經渭猶云經流宋史記改作溝渭續通鑑改作涇渭皆誤

卷十四

開寶六年四月壬寅命知制誥張澹權尚書翰林院事原本應訛廟今改

卷十五

開寶七年二月癸巳以權易使田仁朗權知慶州案宋史職官志有權場使此作易誤

秋七月江南人樊若冰舉進士不中第遂謀北歸案冰宋史及續通鑑皆作水

十一月甲午曹彬等言敗江南兵數千人於新林寨案林宋史及續通鑑皆作竹

卷十七

開寶九年二月辛巳上至西京見洛陽宮室壯麗甚悅召知河南府右武衛上將軍焦繼勳面焚之原本脫衛字據宋史職官志增

卷十八

太宗太平興國二年正月詔凡出茶州縣民輒留及賣鬻計直千貫以上黥面茶園戶輒毀敗其叢株者計所出茶論如法案茶株文獻通考作業樹

七月己亥幸白鶴橋臨金水河案鶴宋史作鵲

卷十九

太平興國三年正月己酉命翰林學士李昉等修太祖實錄直學士院湯悅等修江表事迹原本作李昉等修江表事迹據宋史李昉修太祖實錄湯悅修江表事迹今改

卷二十一

太平興國五年三月癸巳潘美言自三交口巡撫至代州會敵十萬衆寇雁門案潘美傳嘗巡撫至代州

師林馬彝食而遼兵萬騎來寇與此稱十萬不同

閏二月甲寅上御講武殿覆試合格進士毗陵張觀宜黃樂史等四人皆以見任官舉進士上皆科第不與特授近侍掌書記案宋史張觀傳觀在江南登進士第歸宋為彭城主簿太平興國初移興元府掾

復舉進士不第調雞澤主簿求再試特授忠武掌書記其後以詣外偵事稱旨召拜監察御史元柱陽

歐史獻所業文賜進士及第與此詳略互異

卷二十三

太平興國七年六月舒州懷寧縣有老僧詣萬歲山于古松下掘得黝石刻誌公記云吾觀四五朝後次丙子年二號二十一帝敬離潛山九天司命與君社稷永安案宋史本紀作舒州上黝石有白文曰丙子年出趙號二十一帝無前後云云

閏十二月庚寅豐州刺史王承美與契丹戰破其萬餘衆獲天德節度使韋太案韋宋史太宗本紀作鼎

辛亥契丹主明記卒尊蕭氏爲承天太后初蕭氏與樞密使韓德讓通案讓王宗沐續資治通鑑作驤

卷二十七

雍熙三年三月田重進至飛狐命荊嗣破敵追奔五十餘里抵倉頭而還拔小冶直谷二寨原本治訛治今改

卷二十九

端拱元年閏五月殿中丞江陵夏侯嘉貞嘗爲洞庭賦徐鉉見之曰木玄虛之流也原本木訛本今改

卷三十一

淳化元年正月庚寅命左正言宋鎬右正言王世則使交州以加恩制書賜其王黎桓也桓貪陋而目眇原本目訛因今改

冬十月乙巳錢若水鞫富民獄數日不決錄事詣若水廳事詰之原本詣訛諸今改

卷三十三

淳化三年秋七月乙巳趙普卒上聞訃悲悼謂近臣曰朕君臨以來每待以殊禮普亦傾竭自効原本傾訛領今改

十一月己亥開封尹許王元僖薨人有言元僖爲嬖妾所惑專恣捶僕妾有至死者又及其宮中私事上怒但以一品鹵簿葬焉原本僕訛樸又脫簿字今改增

卷三十四

淳化四年九月乙巳秦寧節度使張永德爲井代都部署有小校犯法永德笞之至死原本笞訛答今改

卷三十五

淳化五年四月丙戌張佖言伏覩聖朝編年謂之日歷維紀報狀略敘敕文汗簡無聞國經莫紀原本莫訛昌今改

卷三十六

淳熙五年五月甲寅王繼恩遣曹習破賊萬餘衆遂克圍州原本脫州字今補

己巳以張雍爲給事中知梓州李順亂西川雍與盧斌登堞望之賊兵皆老弱斌請擊之雍曰不可言未畢果有卒倚賊樓呼嘯與賊相應原本畢訛必果訛若

六月乙亥李至以目疾辭吏職張佖亦以早事僞邦不能通知本朝故實辭原本佖訛泌據宋史改

卷三十七

至道元年正月陳堯叟奏墾田上卽遣皇甫選何亮馳傳案諸州案視原本馳訛馬今改

卷四十

至道二年秋七月陳靖上言逃民復業及浮客請田者委農官勘驗俟規畫既定四方游民必盡隱至原本隱訛旅據左傳改

卷四十一

至道四年正月辛卯張鑑上疏曰伏以關輔之民數年以來併有關役加以浦洛之行曾經剽劫原州之役又致邊延原本浦訛逋據宋史改

六月甲辰饑若水曰以爵祿之故而効忠于上中人以下者之所爲也太宗然其言原本下訛上據宋史改

卷四十二

至道三年九月壬午孫何表獻五議其二申明太學曰定命之初綱條疎闊六館升降總限門蔭之高卑原本門訛問今改

卷四十三

眞宗咸平元年七月廣南轉運使陳堯叟上言臣所部諸州民除耕水田外地利之博者惟蔴苧耳原本水下脫田字據宋史本傳補

十二月柳開疏言刑部不令詳斷別立審刑宜徹一司原本脫宜徹一司四字據宋史補

卷四十四

咸平二年二月癸亥朱台符上言陛下自天受命與物更始授繼遷以節鉞加黎桓以王爵原本桓訛垣據宋史本傳改

六月戊午何亮上安邊書淸遠西北日旱海原本旱訛漢今改　又而獨使保吉桀黠志在決戰能無敗乎原本吉訛昌案宋史係趙吉今據改

卷四十五

咸平二年九月傅潛遣先鋒田紹斌石普等戍保州爲賊所困渡廉良河注本紀實錄俱稱良廉路紹斌傳稱嚴涼河普傳稱炎涼城楊嗣傳亦稱廉良今從嗣傳及本紀實錄案宋史石普傳亦稱廉良城注引炎涼誤

卷四十六

咸平三年正月甲申范廷召自中山分兵擊敵求援於高陽關都部署原本脫關字據宋史補

三月乙未張永德爲彰德節度使出知天雄軍府原本雄訛雉據宋史改

三月甲午雷有終等復自漢州進軍列寨彌年賊黨來攻有終擊敗之遣其子奉禮郎孝若馳奏丙午對

于便殿。孝若願改職自効。詔補西頭供奉官。案宋史雷有終傳。與此互異。

卷四十七

咸平三年十二月丙寅。詔緣邊吏民。斬獻首一級。賞錢五千。擒生者倍之。案本紀此詔係丁卯。與此互異。

卷四十八

咸平四年正月乙亥。上召西川轉運使馬亮入朝。問川蜀事。原本獨訛闕。今改。

卷四十九

咸平四年十月丁未。張齊賢上言。朝廷於邊賊之恩可謂厚矣。殊不知契丹其謀甚深。署王爵以賜之。遣戍使以鎮之。夫西平之命。亦虛名也。契丹命之有何須哉。案遼史繼遷受封在太宗至道三年三月。與此小異。

卷五十一

咸平五年四月辛未。詔陝西民輒送緣邊芻糧者賜田租之半。案宋史本紀。此詔係壬申日。此載辛未。下疑有脫訛。

卷五十六

景德元年四月壬午。詔北面諸州休役兵。賜衣服。緡錢有差。以歲旱大熱故也。原本熱訛熟。考眞宗本紀是月丁卯以隆暑休北邊役兵。應即此事。但此係之壬午日。與史稍異。

卷六十五

景德四年二月辛巳。以唐白居易擇利用爲河南助教。常令修奉墳塋影堂。原本常訛尙。今改。

卷六十八

大中祥符元年正月戊辰。改左承天門爲左承天祥符門。擢護門親從官徐榮爲十將。案徐。宋史作塗。

二月己卯。兗州進士孔謂等八百四十六人伏闕下請封禪。案己卯。宋史作丁卯。與此異。

卷六十九

大中祥符元年五月壬戌。有司詳定東封儀。注爲石檢以撫璽。皆長三尺。闊一尺。原本一尺訛一寸。又其當封處刻深二寸。原本脫深字。又距四隅皆闊二尺。厚一尺。長一丈。原本一丈訛一尺。並據宋史禮志改。

癸未。以王旦爲天書儀仗使。案仗。宋史作衛。

七月庚申。有司言五方帝日月神州其用羊豕二十二。其從祀七百三十二位。仍用前數分充。案三十二。宋史作三十七。與此互異。

卷七十五

大中祥符四年二月乙丑。御詔駐蹕宜恩樓觀醮。原本脫駐字。今從別本增。

庚午。召見華山隱士鄭隱。賜號貞晦先生。隱居華山之王力峰。案華嶽志無王力峰。據羅勝略王刁三洞

在華山東寶谷中。仙人王遠刁自然登仙處。有上中下三洞云。

三月甲子。尊王元偓爲成德安國節度使。進封相王。原本相訛親。考眞宗本紀及此書八月壬申。增給諸王府公用錢相王舒王歲萬三千貫。則當從本紀作相爲是。今據改。

卷七十六

大中祥符四年六月壬午。進封韓國長公主爲衛國。原本衛訛韓。據宋史改。

卷七十九

大中祥符五年十一月乙卯。詔商旅自京便錢至諸州者。案太祖開寶三年嘗便錢務。許民入錢左藏。給以券於諸州便換。此條當云自京賫便錢券至諸州。原書脫訛。

卷八十九

天禧元年二月辛巳。上作三惑論、三惑歌。原本脫三惑論三字。據別本增。

卷九十四

天禧三年十月己巳。謁景靈宮。原本故訛京。今改。

卷一百七

仁宗天聖七年三月癸亥。詔。如聞京城諸倉所納軍糧多槩量過數。原本槩訛暨。今改。

卷一百八

天聖七年六月丁未。蘇舜欽上疏。願陛下恭默內省。案恭。通鑑作拱。誤。

七月乙亥。通殿直以上。自今不得換文資。原本資訛質。今改。

卷一百九

天聖八年五月甲寅。賜龍虎山漢天師張道陵二十五世孫乾曜號虛靖先生。案宋史本紀。賜號澄素先生。與此互異。

卷一百十

天聖九年四月乙巳。祖宗時重盜剝桑柘之禁。枯者以尺計。積四十二尺爲一功。三功以上抵死。五月丁未朔。詔至死者奏裁。原本枯訛柘。據宋史刑法志改。

天聖九年六月丁丑。契丹主遣命以順聖元妃爲皇太妃。原本聖訛帝。據遼史改。

卷一百十一

明道元年八月壬子。以劉隨爲契丹國母生辰使。原本母訛子。又崔暨爲國主正旦使。原本主訛母。今並改。

卷一百十二

明道二年四月庚子。降詔恤刑。原本刑訛妙。今改。

六月。范仲淹陳八事。其八曰。眞州建長蘆寺。役兵之極已四萬斛。棟宇像塑金碧之資又三十萬緡。原本

碧訛璧。據宋史本紀改。

卷一百十三

明道二年八月。盧守懃落押班爲永興軍鈐轄。原本永訛水。今改。

卷一百十四

景祐元年四月丁巳。蔣堂言乞自今除扼要邊陲之處。合選任近上武臣。其餘州軍即改差文資。原本扼訛阨。要訛東。陲訛郵。今並改。

閏六月乙酉。歐陽修爲鎮南節度掌書記。修、安福人。案歐陽修宋史作廬陵人。其文集亦自稱廬陵歐陽修。此作安福人。非是。

卷一百十六

景祐二年正月內午。韓瀆言天下賦役之繁。原本役訛與。今改。

卷一百十八

景祐三年二月。李諮等請罷河北入中虛估以實錢備芻粟實錢售茶。原本估訛佑。今改。

卷一百十九

景祐三年七月丁亥。詳定黍尺鍾律丁度等言。隋志所載諸代尺度十有五等。原本十訛寸。據宋史樂志高若訥所校十五等古尺條改。

卷一百二十

景祐四年十二月。置十八監軍司。案十八監。宋史作十二監。又左廂宥州路五萬人以備鄜延麟府。原本脫鄜延二字。又興慶府七萬人爲鎮守。原本脫興慶府七萬人六字。並據宋史增。

卷一百二十一

寶元元年二月壬午。詔內臣爲走馬承受代還如使臣例與改官。景祐五年中嘗有是詔。今復申明之。案景祐止四年。五年即寶元元年也。此稱五年。誤。又韓琦上疏言。陳堯佐男遜古監左藏庫官不成資。宋經三司保奏擢任三門白波發運司。原本門訛司。據宋史改。

卷一百二十三

寶元二年四月癸卯。右諫議大夫任中師。原本師訛司。據宋史改。

六月。夏竦言白志榮遇寇浦洛河。原本浦訛溥。今改。

卷一百二十八

康定元年八月。宋庠言國朝承五代荒殘之弊。事從簡略。鳴鑾游豫。僅同藩鎮。而盡去戈戟旌旗之制。非所謂施頭先驅。清道後行之謹也。原本脫行字。據宋史增。

卷一百三十

慶歷元年正月戊寅。范仲淹爲書以抵元昊。我太祖皇帝應天順人。廣南江南荊湖西川一舉而下。原本

江南訛荊南。案下既有荊湖。則上不當復有荊南。當是江南之訛。今改。

卷一百三十三

慶歷元年八月辛卯。范諷上言。元昊不可擊。久當自服。倘內修百度如祖宗故事。則疆事不足爲陛下憂也。原本脫則疆事三字。據宋史增。

卷一百三十五

慶歷二年三月丙戌。林瑀撰周易天人會元紀。其說用天子即位年月日辰占所值卦。以推吉凶。主因問太祖即位值何卦。案上文太祖皇帝是也句。則太祖即位值乾卦。已明言之矣。不應重問。當是太宗之訛。

卷一百三十六

慶歷二年五月甲寅。歐陽修上疏。大將軍無功而依舊居官。原本依舊二字互倒。據歐陽修集改。

卷一百四十二

慶歷三年七月癸巳。諫官蔡襄言元昊始以烏二之號爲請。及邵良佐還。乃欲更號吾祖。是見悖慢之意也。案吾祖應改烏珠。宋人不知音譯。故對音爲兀卒。而夏人復欲易爲吾祖。今通卷俱已譯改。而此處蔡襄余靖歐陽修等奏內文義難以并改。姑仍其舊。

卷一百四十三

慶歷三年九月乙丑。湖南轉運使言。桂陽監蠻猺內寇。蠻猺者居山谷門。原本上猺字訛傜。下猺字訛搖。今改。

卷一百四十五

慶歷三年十一月辛巳。歐陽修言。昨王倫事起。江淮官吏未行遣之間。京西官吏又棄城而走。原本脫西字。據歐陽修集增。

卷一百四十七

慶歷四年三月丁亥。范仲淹言。臣竊見尹洙才業操行。縉紳所推。乞召尹洙赴闕。原本洙訛除。案宋史改。

卷一百四十九

慶歷四年五月壬戌。鄭戩奏修水洛城。韓琦言。水洛勞費又多疎虞。比于黃石河腹內之路。遠近所較不多。原本脫石字。據宋史增。

卷一百五十二

慶歷四年九月辛巳。降柴貽慶爲宜州都監。原本貽訛姑。案宋史改。

卷一百五十七

慶歷五年八月甲子。包拯言。蕃戶深入南界。侵占地上。邊臣畏懦。不能審壕禁止。原本壕訛時。據宋史改。

卷一百五十八

慶歷六年五月戊戌，詔環慶經界司，比夏國人馬累至後橋，其地雖係漢界，但夏國今納款稱臣，不欲出兵拒絕，原本漢訛濮，據宋史改。

卷一百六十三

慶歷八年二月丁酉，白鶴壽觀迎宣祖太祖御容奉安於睦親宅，案宋史太祖下尚有太宗二字，此脫。甲寅，魚周詢答手詔，其預聞籍服武弁者，坐費水衡之給，原本闕訛闕，據薛應旂續通鑑改。又文能附衆，武能威敵，原本衆訛重，據史記司馬穰苴傳改。

卷一百六十四

慶歷八年四月己巳，判延州程琳言，案續通鑑作陝西安撫使，與此異。六月乙未，詔館閣官須經親民一任，方許入省府及轉運提點刑獄差遣，原本脫及字，據宋史增。丙申，張方平等上陝西錢議，請以江南儀商等州大銅錢一當小錢三，案宋史三作二。

卷一百六十五

慶歷八年十月丁亥，峻青白鹽之禁，原本脫白字，據宋史食貨志增。十二月丙子，詔三司河北沿邊州軍各人入中糧草改行四稅之法，原本稅訛說，據文獻通考改。

卷一百六十六

皇祐元年三月庚子，召輔臣觀新造渾儀木樣，原本木訛本，據宋史改。六月戊寅，詔中書樞密，非聚議，毋得通賓客，原本議訛廳，據宋史改。

卷一百六十七

皇祐元年八月壬戌，樞密使工部侍郎宋庠爲兵部侍郎平章事，案宋史宰相表作宋庠自樞密使檢校太傅行工部侍郎、加兵部侍郎、同平章事、集賢殿大學士，與此互異。九月乙巳，儂全福妻阿儂本佐江武勒族也，原本左訛佐，據宋史改。

卷一百六十八

皇祐二年六月乙未，御撰鼓吹警嚴曲合宮歌，並肄於太常，原本肄訛肆，據宋史樂志改。丙寅，王堯臣言，華正聲之半，以爲十二子聲之鍾，故有正聲子聲各十二，原本各訛名，據宋史樂志改。

卷一百七十二

皇祐四年四月，儂智高及其黨儂建侯、儂志中等謀入寇，案中宋史作忠。五月丙辰，入貴州，原本貴訛費，據宋史地理志改。六月乙亥，起復前衛尉卿余靖爲祕書監，知潭州，案宋史作湖南安撫使知潭州，與此互異。

卷一百七十三

皇祐四年七月丁巳，命余靖提舉廣南東路兵甲，案宋史無東路二字。

卷一百七十四

皇祐五年正月壬戌，韓琦上言請多用步兵，什什相聯，伍伍相遮，原本遮訛逐，據歷代名臣奏議改。四月庚午，命陝西轉運使李參專制置解鹽，案參宋史食貨志作恭，與此互異。

卷一百七十五

皇祐五年閏七月壬申，戶部侍郎平章事龐籍以本官知鄆州，案宋史宰相表作以京東西路安撫使出知鄆州，與此互異。

卷一百七十六

至和元年三月己巳，王貽永罷爲景靈宮使，加右僕射兼侍中，案宋史作檢校太師，與此互異。

卷一百七十七

至和元年九月辛巳，王拱辰使契丹，契丹國母愛其少子宗元，案宗，遼史作重。十二月乙卯，契丹遣崇祿卿劉九言來賀正旦，原本祿訛福，據遼史改。

卷一百七十九

至和二年三月丙子，詔封孔子後爲衍聖公，初太常博士祖無擇言文宣王四十七代孫孔宗愿襲爵文宣公，案太常博士，宋史及闕里文獻考俱作人面集賢院，與此互異。又在漢魏曰，襲成襲宗，案闕里文獻考無襲宗之名。

卷一百八十七

嘉祐三年四月丙寅，詔曰，朕惟分治州縣，付之守令，案丙寅，宋史作丙辰，合前後支干考之，當從丙寅篇是宋史訛。七月丙戌，河決，詔賑救，案丙戌，宋史作丙子，誤。

卷一百八十八

嘉祐三年十二月乙巳，詔三司每歲上天下歲賦之數，案乙巳，宋史作己巳，誤。

卷一百九十三

嘉祐六年正月乙丑，詔良民子弟爲人誘隸軍籍，百日內，父母訴官者，還之，案百日，宋史作兩月，與此異。

卷一百九十五

嘉祐六年十月壬辰，上謂韓琦曰，宗實者今三十餘歲矣，原本實訛室，據宋史改。

卷一百九十八

嘉祐八年正月辛巳，龍圖閣直學士周沆充館伴契丹使者，案宋史周沆此時判太常寺，與此互異。六月丁亥，陳太素在大理以耳疾數求罷，原本耳訛身，據宋史改。

卷一百九十九

嘉祐八年十月，李端愿奏請通事舍人閤門祗候一任在京，一任在外，從之，仍令常選留十二人在京，原本選訛遷，據宋史改。

十二月己巳始御延英閣案宋時無延英閣當從宋史作邇英爲是

卷二百

英宗治平元年二月庚午權判流內銓錢公輔奏請選人祖父母年老得家便官者免更注案英宗即位公輔以不肖草王疇樞密詔謫滁州團練使此云判流內銓與宋史異

卷二百一

治平元年四月戊申太后還政韓琦厲聲命議罷司徹簾事宋史不載曹后傳云后命還政帝持書久不下及秋始行之亦與此不合

卷二百二

治平元年八月丙辰司馬光數任守忠十罪帝納其言遂黜守忠案守忠之黨由司馬氏之疏而韓琦實贊成之宋史于光及守忠傳互有牴牾而此書盡歸美于司馬氏亦未可盡信也

卷二百三

治平元年十一月己卯韓琦曰向以黎樞叛命太宗遣將討伐案樞宋史作桓

十二月丙午內侍省押班劉使王昭明爲環慶路鈐轄原本脫明字據宋史增

卷二百四

治平二年正月壬午司馬光言兵多而不精則衣糧難給原本脫不字據傳家集增

二月辛丑龍圖閣學士工部侍郎呂光弼權三司使案呂光弼此時已不爲龍圖閣學士工部侍郎又云至和初已爲三司使皆與宋史不合

癸卯王疇卒案壽類其父譏云案宋史疇父名博文譏別有傳此誤

卷二百五

治平二年二月癸亥蔡抗兼起居舍人原本蔡訛呂據宋史改

卷二百六

治平二年八月辛卯司馬光上疏或非材而驟進或有罪而見寬天下所以重失望也原本重失二字互倒據傳家集改

呂大防言雨水爲患此陰乘陽之沴也原本乘訛盛據名臣奏議改

十一月壬申祀天地于圜丘呂公著攝太僕卿參乘原本乘訛政據宋史改

卷二百七

治平三年正月壬申翰林學士給事中知制誥范鎮爲翰林侍讀學士集賢殿修撰知陳州案范鎮此時不爲知制誥亦不兼給事中與宋史異

三月辛巳彗昏見于昴案昏宋史作晨與此異

卷二百八

治平三年八月己亥呂公著知蔡州原本蔡訛蘭據宋史改

十一月己巳司馬光奏連年大水漂沒廬田原本年訛月據傳家集改

卷二百九

治平四年正月戊午大赦除常赦所不原者案宋史作赦天下常赦所不原者與此異

三月劉庠劾歐陽修上欲誅修以密詔問孫思恭案宋史云神宗初即位欲深譴修恐未可信與宋史亦不合

壬申歐陽修爲刑部郎中案宋史作刑部尚書與此互異

卷二百十二

神宗熙寧三年六月乙亥韓縝言秦州神虎副指揮使嚴訓康定中戍豐州城陷遇害乞錄其子孫從之案宋史不載嚴訓事

卷二百十三

熙寧三年七月壬辰罷置瀘州交子務案宋史作置瀘州交子務或係史訛

丙申以四州義勇分五番番三千人案宋史脫一番字誤

卷二百十四

熙寧三年八月己卯斬李信劉甫案宋史誤爲夏人犯大順城時事當以此書爲確

卷二百三十二

熙寧五年四月丙寅上以樞密諸房案牘煩委胥吏多不得人因命都承旨李評立法參補流外選人原本評訛詳據宋史改

卷二百三十四

熙寧五年六月壬子司封郎中謝景初追兩官原本景訛京據宋史改

卷二百四十

熙寧五年十一月戊辰奉旨詳定信祖謚遷楊傑議曰祭感生帝還以始祖配之原本感生訛所感據宋史改

卷二百四十六

熙寧六年八月庚寅熙河路奏王韶自鎮洮過一日至五七下馬步行王安石對曰韶因援河州略定南山一帶乃是奕棋一著應三兩著之類也原本脫南字據王韶傳增

卷二百四十九

熙寧七年正月壬戌賜知鳳翔府蘇軾諭敕書原本鳳翔訛秦鳳據宋史改

卷二百五十

熙寧七年二月庚午昌王顥嘉王頵言皇子已授節藩開府置官不可不備原本昌王顥作岐王案宋史

作吳王吳王乃係徽宗時改封當神宗時曾封郇國公東陽郡王又進封昌王並無岐王之稱今據改

卷二百五十三

熙寧七年五月壬子贈包約爲忠州刺史約舊官也初從景思立河州戰沒原本脫思字據宋史改

卷二百六十二

熙寧八年四月戊子詔北京鹽定州封樁糧草韓縝已定日於西涇與蕭素梁頴相見原本紊訛索據宋史改

卷二百六十八

熙寧八年九月戊辰以封州刺史仲來襲封魏國公注仲來誰子案宋史宗室傳載仲來係漢恭憲王元佐庶長孫宗立子

卷二百七十三

熙寧九年二月辛丑廣南西路經略可以蘇緘死事聞詔贈緘鎮國軍節度使案宋史神宗本紀作正月辛巳與此異

卷二百七十四

熙寧九年四月辛卯遼王遣耶律庶箴來賀同天節案箴宋史作幾與此異

卷二百七十九

熙寧九年十二月癸未詔自今市易務提舉官依舊二年一取旨麻線竹篾之類更不買原本錯訛案據說文及周禮改篾訛蔑據顧命疏改

辛丑御史中丞鄧潤甫等言唐自睿宗以前未嘗以將帥屬中人至明皇猶委近習會安南蠻渠梅叔鸞叛而楊思勗請行遂許之原本叔訛升勗避宋嫌名作勉並據唐書改

卷二百八十一

熙寧十年三月戊午詔著作佐郎前崇文院校書張載歸館供職以呂大防請召還故有是詔案綱目云載自崇文歸與諸生講學呂大防薦之召同知太常禮院此云歸館供職秋七月乙卯始書其象知太常禮院與綱目異

卷二百八十四

熙寧十年九月己酉詔東自信安保定軍雄霸莫州西至順安塘濼民有漁船者並鋤其日納錢原本順安訛安安據宋史地理志改

卷二百八十五

熙寧十年十月戊子特詔王安石治江寧注豫國夫人之弟吳生者來省荊公原本弟訛第又使人白遣吳生原本白訛曰並據東軒筆錄改又遂杖二皂案杖東軒筆錄作挾非

卷二百九十三

元豐元年十月辛酉詔孫頎候會合諸處兵甲賈勇而前原本頎訛顧據宋史改

卷二百九十四

元豐元年十一月壬申詳定禮文所言郊祀壇域當依儀注撤去青繩原本繩訛蠅據宋史禮志改

卷二百九十五

元豐元年十二月甲子婉儀邢氏進封賢妃原本邢訛刑今改

卷二百九十七

元豐元年四月甲子知審刑院安燾言天下奏案視十年前增倍原本燾訛熹據宋史改

卷三百

元豐二年九月癸卯詳定禮文所言乞廣田千畝爲耤田引惠民蔡河水灌其中冬則歲水原本歲訛放據宋史改

卷三百一

元豐二年十一月癸巳詔開封府界教大保長充教頭注以大保長十人充教五分其丁以其一爲騎三爲弓三爲弩原本丁訛可據宋史兵志改

卷三百二

元豐三年正月庚戌詳定禮文所言血是告幽之物毛是告全之物原本告全訛生全據禮記注疏改

卷三百四

元豐三年正月甲子詳定禮文所言明堂修二七原本二訛七據考工記改又望郊之細也原本細訛屬據左傳改

卷三百五

元豐三年六月庚子詳定禮文所言笏惟天子以球玉爲之乞朝廷揆玉之有無制之原本制之二字互倒據宋史輿服志改

卷三百六

元豐三年七月甲子詔廣武雄武上下埽可速遣陳祐甫往視原本作廣武上下雄武埽按宋史河渠志作上下埽今據改

卷三百七

元豐三年八月丙申中書主事周溫降一資原本事訛書據宋史職官志改

元豐三年九月乙亥詳定官制所上以階易官寄祿新格注中散大夫七歲乃遷朝議大夫以十七員爲額原本七十訛十七據宋史改

乙酉詔郎景靈宮作十一殿案宋史禮志作景靈宮在元豐五年與此異

丁亥詔改知外都水丞南北司公事爲知南北外都水丞原本南北外訛內北外據宋史職官志改

戊子，詔凡弓箭手兵騎，各以五十人爲隊。案五十人，宋史兵志作十人，與此不同。

卷三百九

元豐三年閏九月丙寅，呂惠卿丁憂，奉旨本俸外，月特給錢五十千。惠卿月支請添支錢十五千。案宋史載此條云，於本俸外，特給五萬，惠卿請添支萬五千，與此不同。

卷三百十一

元豐四年三月甲寅，正議大夫薛向卒。注，劉述、顯等言向不可爲大臣，原本述訛迷，顯訛愷，據宋史改。

卷三百十五

元豐四年八月己巳，詔白馬縣復爲滑州。注，以白馬韋城胙城三縣隸開封，原本胙訛昨，據宋史地理志改。

卷三百二十五

元豐五年四月戊寅，詔六曹尚書。注，李德芻欽歙子云，原本欽訛敬，案李德芻作欽歙子，今據改。

卷三百二十六

元豐五年五月甲午，吏部尚書李清臣言，今月壬辰賀僕射上尚書省百官方就班，臺吏相繼趨臣等就列，原本脫賀僕射三字，案宋史禮志有賀僕射上尚書禮，今據補。

卷三百三十一

元豐五年十二月癸未，朝享景靈宮。注，皇太后親詣酌獻祝文，鄭郎溪集，原本溪訛漢，案宋藝文志鄭獬有郎溪集，今改。

十二月庚申，先是劉摯等使敵，原本摯訛贄，據宋史改。

卷三百三十二

元豐六年正月己丑，層檀貢方物，有薰陸千年果，原本薰訛蕈，年訛缶，據宋史層檀國傳改。

卷三百三十六

元豐六年閏六月壬辰，皇第九子傑爲山南東道節度使，原本傑訛秘，據宋史改。

卷三百五十二

元豐八年三月甲午，注，神宗服藥，手寫佛經三卷祈福，案韓宗武記云，籠內出經兩卷，一消災，一延壽，與此云三卷互異。

卷三百五十三

元豐八年三月戊戌，注，紹聖史官簽貼云云，案此條所引紹聖史官之說，極書神宗之信用王安石，謂其立政造令，能法先王，而於韓琦富弼諸正人皆加以貶詞，蓋紹聖間修神宗實錄，皆出自王安石黨與，李燾徵引諸說，不加駁辨，亦非史法。

卷三百五十六

元豐八年五月乙未，注，舊錄云云，案此條於哲宗即位時，直言諸臣，概目爲碑，謗訕誅殊，失是非之公，蓋哲宗舊實錄皆安石餘黨所修，故于言新法不便者必加以誣貶，乃羣邪醜正之詞，不足爲據。

卷三百六十二

元豐八年十二月乙丑，及國遣人入貢，案宋史哲宗紀，夏國人貢在丙寅，茲繫之乙丑，或別有所據，姑仍原文。

卷三百七十二

哲宗元祐元年三月丁丑，劉摯言，用賢則如轉石，去佞則如拔山，原本轉石訛反汗，據漢書改。

卷三百七十四

元祐元年四月癸巳，王安石卒。注，深懲在列，曲恕元台，原本懲訛故，恕訛怒，據尊堯集改。

卷三百八十六

元祐元年八月己酉，蘇轍言，乞令汴口以東，每歲有無，除放二稅，仍具水櫃之可與不可廢罷，原本脫櫃字，據宋史補。

卷三百九十

元祐元年十月癸丑，呂陶言十一事，其六乞復成都府犀浦綿州西昌陵井監貴平等縣，使民戶力役均平，原本井訛并，據宋史改。

卷三百九十四

元祐二年正月庚午，蘇軾言，竊鈇而知心目之可觀，投杼而知母子之可疑，原本竊訛窃，據呂氏春秋改。

卷三百九十八

元祐二年四月丁酉，右司郎中杜紘，原本紘訛紘，據宋史改。

卷四百二

元祐二年六月甲申，夏國結鄰光爲內應，凡受其要約者，以至本族蕃塔爲驗，原本蕃塔訛墳塔，據甘布目錄改。

卷四百三

元祐二年七月乙丑，呂陶上疏論朋黨曰，昔劉崇魯哭李璆白麻者，爲諂崔昭緯也，原本劉崇魯作劉柄楚，據李璆傳改。

卷四百六

元祐二年十月丙午，左司員外郎朱光庭爲太常少卿，注，右正言丁隲，原本隲訛陟，據宋史改。

卷四百七

元祐二年十一月丙寅，大雪，據宋史大雪係乙亥日，與此異。

十二月庚子，朝奉郎仇伯玉，原本仇伯玉訛王玉，據宋史改。

卷四百九

元祐三年三月甲戌，井亮采知滑州，亮采前自京東路轉運判官，徙河東，原本河東訛京東，案亮采自京東徙河東，注既云爲京東，述判在八年四月，則二年九月之徙河東無疑，今據改。

卷四百十

元祐三年五月丁未，劉安世言，歐陽棐與程頤、畢仲游、孫朴、陽國寶輩交結執政，號爲死黨，原本頤訛熙，案劉光世前後彈頤凡數章，並見長編，詆訾不遺餘力，而安世及頤傳並無之，蓋史爲安世諱也，是時又無程熙，今據改。

卷四百十三

元祐三年八月己卯，劉安世言，小臣之論至于五六而猶不能勝，原本脫勝字，據歷代名臣奏議增。又程頤、畢仲游、楊國寶、歐陽棐、孫朴五人者，獨被惡聲，案是時洛蜀二黨互相詆訾，劉安世早年亦深疾程氏，故斥爲五鬼之首，其言未足爲信。

卷四百十四

元祐三年九月壬申，劉安世言，胡宗愈身備從官，原本脫從官二字，據歷代名臣奏議增。

卷四百十五

元祐三年十月己丑，王覿言胡宗愈，原本覿訛覩，今據宋史改。

元祐三年十月己丑，王覿言胡宗愈，原本覿訛覩，今據宋史改。

戊戌，詔黃河未復故道，終爲河北之患，案宋史河渠志載是詔，及范純仁王存奏疏，皆在六月，與此小異。

庚子，王存留身奏曰云云，案宋史河渠志載王存等奏係六月庚子，與此異。

卷四百十八

元祐三年十二月丙戌，詔刊神宗皇帝舉御史詔于御史臺，原本神訛祖，據宋史改。

卷四百二十三

元祐四年三月壬申，王彭年言，案開寶禮，饗巳醴齊，惟親祠，侍中贊酌之，遣官行事，則太尉親酌之，開元禮亦然，原本開寶訛開元，今改。

卷四百二十五

元祐四年四月戊申，陳佑之爲河北路轉運判官，原本陳訛程，據宋史改。

卷四百二十六

元祐四年五月辛未，范祖禹上言，四海之廣，萬民之衆，失之至易，安之至難，原本脫安之至難四字，據歷代名臣奏議增。

戊寅，蔡確上言，李賀有天上謠云，海塵新生石山下，原本山訛中，據李賀集改。

卷四百三十二

元祐四年八月甲寅，李常罷新除兵部尚書，改知鄧州，原本鄧訛鄆，案李常于五月坐不言蔡確，罷新除兵部尚書，改知鄧州，並未知鄆州，今據改。

卷四百三十三

元祐四年九月己巳，左班殿直士盡爲右千牛衛大將軍燕國公，原本盡訛香，考宋史宗室表，士香官通議大夫，此書于本年四月甲寅亦書通議大夫士香由監門衛大將軍轉文資，此月不得更稱左班殿直，又宗室表有燕國公士盡，與此正合，今據改。

卷四百三十六

元祐四年十二月甲子，梁燾言，臣嘗求當世之急務，得導洛通汴之宜，原本導洛訛得諸道路，又竊以開路之役，其功甚小，原本以訛開，洛訛治。又伏望出臣前章詔大臣與本監及知水事者先具圖說，原本水說本，並據宋史改。

卷四百四十三

元祐五年五月壬辰，令杭州開西湖，先是湖上葑田積二十五萬餘丈，湮河失湖水之利，原本湖水訛湖中，據宋史河渠志改。

卷四百四十三

元祐五年六月庚戌，宣政使榮州團練使劉有方爲宣慶使，原本團練訛團諫，據宋史改。

卷四百四十四

元祐五年六月辛酉，權戶部侍郎韓宗道爲刑部侍郎，原本宗訛琦，考宋史無韓琦道，惟有韓綜之子名宗道，據後十月己未，刑部侍郎韓宗道爲寶文閣待詔，則此爲宗道無疑，今據改。

卷四百七十三

元祐七年五月丙午，王巖叟爲端明殿學士，原本殿訛大，據宋史改。

卷四百八十六

紹聖四年四月丁未，曾布論王珪持兩端，注楚王顥以紹聖二年自冀改定，原本顥訛顯，據宋史宗室傳改。

卷四百九十九

元符元年六月戊子，上問宰執親戚爲誰，布曰，向子莘是臣壻，原本莘訛萃，據宋史改。

卷五百二十

元符三年正月戊子，劉濮王宗漢爲寧江節度使，原本殺訛漢，據宋史改。

元祐四年九月己巳，左班殿直士盡爲右千牛衛大將軍燕國公，原本盡訛香，考宋史宗室表，士香官通議大夫，此書于本年四月甲寅亦書通議大夫士香由監門衛大將軍轉文資，此月不得更稱左班殿直，又宗室表有燕國公士盡，與此正合，今據改。

卷四百三十六

元祐四年十二月甲子，梁燾言，臣嘗求當世之急務，得導洛通汴之宜，原本導洛訛得諸道路，又竊以開路之役，其功甚小，原本以訛開，洛訛治。又伏望出臣前章詔大臣與本監及知水事者先具圖說，原本水說本，並據宋史改。

卷四百四十三

元祐五年五月壬辰，令杭州開西湖，先是湖上葑田積二十五萬餘丈，湮河失湖水之利，原本湖水訛湖中，據宋史河渠志改。

卷四百四十三

元祐五年六月庚戌，宣政使榮州團練使劉有方爲宣慶使，原本團練訛團諫，據宋史改。

卷四百四十四

元祐五年六月辛酉，權戶部侍郎韓宗道爲刑部侍郎，原本宗訛琦，考宋史無韓琦道，惟有韓綜之子名宗道，據後十月己未，刑部侍郎韓宗道爲寶文閣待詔，則此爲宗道無疑，今據改。

卷四百七十三

元祐七年五月丙午，王巖叟爲端明殿學士，原本殿訛大，據宋史改。

卷四百八十六

紹聖四年四月丁未，曾布論王珪持兩端，注楚王顥以紹聖二年自冀改定，原本顥訛顯，據宋史宗室傳改。

卷四百九十九

元符元年六月戊子，上問宰執親戚爲誰，布曰，向子莘是臣壻，原本莘訛萃，據宋史改。

卷五百二十

元符三年正月戊子，劉濮王宗漢爲寧江節度使，原本殺訛漢，據宋史改。

四庫全書考證卷三十一

史部

綱目分注拾遺
續宋編年資治通鑑
靖康要錄
通鑑續編
大記事續編
元史續編
三朝北盟會編
蜀鑑
東南紀聞
炎徼紀聞
宋史紀事本末

明史紀事本末
左傳紀事本末

綱目分注拾遺　溧陽芮長恤撰

卷一

巫蠱條掘地求偶人。刊本掘訛握。今改。

朱穆奏記。又掠奪百姓。刊本掠訛凉。據通鑑改。

卷二

楊駿條。及中書令何邵。刊本邵訛部。據通鑑改。

卷三

李謐上書以傲誕云云。刊本以傲誕訛指儒素。據通鑑改。

以高仙芝爲安西四鎮節度使條。藤橋閣盡。刊本閣訛閑。據通鑑改。

卷四

李泌諫易太子條注。綴在黃臺瓜辭之下。刊本臺瓜二字互倒。今改。

張仲武條注。幽人心向仲武。刊本幽訛瞰。據通鑑改。

璧寇安條。南知峯州者言于璩。刊本璩訛涿。據通鑑改。

續宋編年資治通鑑　宋劉時舉撰

卷三

宋高宗紹興三年。玠一日夜馳三百里。至饒風。原本風訛州。據綱目改。

卷五

十一年。布衣劉允升上書訟飛冤。原本允訛元。據綱目改。

卷七

三十一年。敵帆皆以油紬爲之。原本油訛錦。據綱目改。

卷九

孝宗乾道六年。止可奉遷卽俟刻期之報。原本刻訛到。據綱目改。

卷十一

光宗紹熙五年。上曰。始除熹經筵耳。今乃事事欲與聞。原本脫聞字。據綱目增。

卷十二

寧宗慶元元年。太學生楊宏中等六人上書。刊本脫中字。據綱目增。

卷十四

嘉定八年。金主急召花帽軍於山東。原本於訛爲。據綱目改。

靖康要錄　不著撰人名字

卷一

孝慈淵聖皇帝。案宋史作恭文順德仁孝皇帝。　又母曰恭惠皇后。惠宋史作顯。並與此異。

五年二月乙巳條。太保武昌軍節度使。原本太訛少。據宋史改。

六月乙亥。詔納故少傅恩平郡王朱伯材女孺人朱氏爲妃。案乙亥。宋史作癸未。與此異。

卷二

六日手詔條。司馬光范仲淹可贈太師。案宋史作追封范仲淹魏國公。贈司馬光太師。與此異。

十九日聖旨條。近差承議郎劉渠。原本渠訛傑。據宋史改。

卷三

十一日發運判官陸眞條。請盟修好。原本修訛請。據左傳改。

二十八日。少宰吳敏劄子郓國公揖。案宋史及通鑑俱作鄆王楷。並與此異。

卷四

九日。少宰吳敏奏尹焞鄧甫之流。原本焞訛淳。據宋史改。

卷七

九日。宋煥責授單州團練副使條。得所與余都蠟書。原本覩訛都。據通鑑改。

卷八

六日聖旨條。朝奉郎呂好問。原本好訛言。據宋史改。

九日臣僚上言吳敏責授崇信軍節度副使。涪州安置。原本崇訛同。涪訛若。並據宋史改。

二十一日詔孫傅條。尹焞補和靖處士。案宋史作賜布衣尹焞爲和靖處士。

通鑑續編　明陳桱撰

卷一

帝嚳高辛氏在位七十年。注。伯虎仲熊。刊本虎訛亮。據左傳改。

卷二

丙子春二月。契丹大赦建元。注。父曰。容我梅里。案遼史后父婆姑梅里名月椀。與此異。

甲申夏六月。契丹主侵吐渾等部。注。低嶺室山六里。刊本室訛里。據遼史改。

壬寅。竹主敬塘殂。注。馬步都虞候景延廣。刊本廣訛度。據五代史改。

卷三

庚申。趙匡胤稱皇帝。注。翰林承旨陶穀。刊本闕穀字。據宋史補。

卷四

宋太平興國四年。以石熙載簽書樞密院事。刊本書訛署。據宋史改。　又師圍太原。注。凡得州十縣四十戶十三萬。案綱目續編作州十軍一縣四十一戶十三萬。宋史帝紀作三萬。語俱互異。

雍熙三年。張齊賢大敗契丹于士鎧堡。注。師出幷州至北井。刊本北井訛柏幷。據宋史改。

卷六

天聖七年。契丹蕭孝穆帥師討之。注。遼東無權酤鹽麴之法。刊本麴訛麴。法訛征。並據遼史改。

九年。契丹封李德昭子元昊爲夏國公。刊本脫元字。今增。

卷七

嘉祐六年。以司馬光同知諫院。注。光復上疏。刊本光訛者。據宋史改。

起復濮安懿王子宗實知宗正寺。注。凡十八表而後許之。案宋史帝紀。作奏四上乃聽。與此異。

卷八

熙寧三年。以司馬光爲樞密副使。注。諸侯變禮易樂者。刊本侯訛使。據宋史改。

四年。開封府推官蘇軾乞罷。注。造端宏大。民實驚疑。刊本民訛名。　又所興遼多。刊本遼訛瀆。並據宋史改。

置洮河安撫使命王韶主之。原本韶訛詔。主訛立。又脫之字。並據宋史改增。

卷九

八年。遣主殺其后蕭氏注。伶官趙惟一。刊本惟訛清。據遼史改。

元豐六年。夏主秉常上表。注。王師徂征。刊本徂訛祖。征訛盤。並據宋史改。

八年。詔百官言政闕失。注。詔榜朝堂。刊本榜訛謗。據宋史改。

卷十

元祐三年。戶部獻天下民數。注。主戶一千二百一十三萬。案宋史哲宗紀無一千二字。

八年。以范純仁爲尚書右僕射。注。上疏論純仁不可復相。刊本論訛命。據宋史改。

元符三年。詔復元祐黨人范純仁等官。注。得地難耕。刊本難訛必。據宋史改。

卷十一

崇寧元年。議復湟州。注。蔡京蔡卞請復湟鄯。刊本鄯訛淸。據宋史改。

大觀四年。有星孛于奎婁。注。託爵祿以市私恩。刊本託訛記。據宋史改。

卷十三

靖康二年。宗澤敗金人于衛州。注。澤計敵衆十倍。刊本十訛主。據宋史改。

卷十四

建炎三年。扈從統制苗傅劉正彥作亂。注。前言二將學不足如何。刊本將訛相。據宋史改。

四年。張浚退守興州。注。或請從治變州。刊本變訛瑫。據綱目續編改。

卷十五

紹興三年。劉子羽之師潰于饒風關。注。雖入三州。而得不償失。刊本得失二字互訛。今改。

卷十七

十七年。趙鼎卒于吉陽軍。注。令本軍月具存亡申省。刊本脫省字。據綱目續編增。

卷十九

慶元三年。籍僞學能吏部侍郎黃由。注。曾受僞學舉薦。刊本受訛度。據綱目續編改。

嘉定元年。王柟還自汴。注。柟未之知也。刊本柟訛相。據綱目續編改。

卷二十

八年。崇古殺張鯨。注。改元興龍。刊本龍訛隆。據元史改。

卷二十一

寶慶六年。金崔立執其梁王從恪。注。凡車三十七兩。刊本脫車字。據金史增。

卷二十二

嘉熙三年。孟珙遣師分道禦蒙古。注。命弟璞以精兵五千駐松滋。刊本弟訛竹。據綱目續編改。

大事記續編　明王禕撰

卷一

漢孝昭皇帝始元五年。夏陽男子張延年詣闕自稱衛太子。刊本延年訛威遂。據漢書改。

卷二

孝宣皇帝甘露三年。詔諸儒講五經同異於石渠閣。解題。穀梁。則尹更始劉向周慶。刊本慶訛度。據漢書改。

卷三

孝元皇帝初元五年。罷角觝上林宮館希御幸者。刊本館訛謂。又脫御字。並據漢書改增。

卷六

孺子嬰居攝元年。安衆侯劉崇起兵討莽。刊本衆訛漢。據漢書改。

卷九

世祖光武皇帝建武二十三年。陳留太守玉況爲大司徒。解題。玉音肅。刊本玉訛況。據漢書改。

卷十

顯宗孝明皇帝永平二年。是歲始迎氣于五郊。解題。四方之兆。各依其方。中央之兆在未。刊本脫各依其方中央之兆八字。據漢書增。

卷十一

肅宗孝章皇帝建初八年。虎賁中郎將竇憲奪沁水公主田。解題。憲陰喝不得對。刊本脫憲字。據後漢書增。

卷十五

孝順皇帝建康元年。太子卽皇帝位。解題。何其效僻之多歟。刊本效訛放。據後漢書改。

卷十八

孝靈皇帝建寧二年。段熲大破先零羌于射虎塞外谷。解題。穀馬揚埃。刊本穀訛穀。又徵糧粟鹽鐵之積。刊本鐵下衍縑綵二字。又轉輸勞來之費。刊本脫來字。並據後漢書改刪增。

卷十九

中平六年。中常侍張讓等殺進於嘉德殿。解題。我奈何楚楚與士人共對事乎。刊本人訛子。又共對二字互倒。據後漢書改。

孝獻皇帝初平三年。以征西將軍皇甫嵩爲車騎將軍。刊本脫征字。據後漢書增。

卷二十三

安樂思公延熙十三年。魏能校事官。解題。初無校事之官干預庶政者也。刊本庶下衍民字。據魏志刪。

魏元皇帝咸熙元年。鍾會反。衆誅之。解題。故給使使宣語三軍言會反。刊本給訛給。據晉書改。

卷二十八

晉中宗孝元皇帝大興元年。廣武愍侯劉琨爲匹磾所害。解題。公甚似劉司空。刊本空訛公。又庚寅。李矩都督司州諸軍事司州刺史。刊本脫諸事。又事訛中。並據晉書改增。

卷二十九

孝宗穆皇帝永和元年冬。張駿降焉者。刊本焉訛馬。據晉書改。

卷三十

哀皇帝隆和元年。龍驤將軍袁眞爲西中郎將監豫司幷冀四州軍事。刊本司訛州。據晉書改。

卷三十一

烈宗孝武皇帝太元四年。秦陷盱眙。解題。後禁毛盛。刊本後訛右。據晉書改。

卷三十二

太元十五年。秦將軍魏揭飛攻後秦杏城。解題。葭固壘不戰。刊本脫固字。據晉書增。

卷三十三

安皇帝隆安元年。沮渠男成推涼建康太守段業爲涼州牧。刊本建下衍始字。又隆安五年。武威王利鹿孤稱河西王。解題。且首兵始號。事必無成。刊本兵訛然。並據晉書刪改。

卷三十六

宋高祖武皇帝劉裕永初元年。宋初限荊州將吏。解題。吏不得過五千人。刊本千訛百。據宋書改。

卷三十七

魏高宗文成皇帝和平二年。魏大旱。復華祀。刊本華訛郡。據通鑑改。

卷三十八

魏高祖孝文帝延興五年。魏徙河東鹽官。解題。近池之民又輒障吝。刊本池訛地。據魏書改。

宋蕭梧王元徽四年。宋袁粲劉秉謀誅蕭道成。不克。解題。時立一意。則衆莫能改。刊本改訛決。據南史改。

卷四十八

煬皇帝大業元年。開通濟渠。刊本渠訛梁。據北史改。

卷五十一

唐太宗文武皇帝貞觀十五年。命兵部尚書李勣等爲四道行軍總管。刊本脫爲字。據唐書增。

卷五十三

則天順聖皇后武氏垂拱三年。殺劉禕之。解題。不經鳳閣鸞臺。何名爲敕。刊本經訛乾。據唐書改。

卷五十八

玄宗明皇帝天寶七載。高力士加驃騎大將軍。解題。由是遠內宅。不復與事。刊本脫與事二字。據唐書增。

十四載。徹祿山不至。解題。西據洛陽。刊本洛訛維。據漢書改。

卷五十九

肅宗皇帝上元二年。李揆貶袁州長史。刊本脫袁州二字。據唐書增。

卷六十

德宗皇帝建中三年。馬燧等大敗田悅于洹水。解題。悅求救於青恒冀李維岳李納合兵萬三千人救悅。刊本脫求字。又脫李納二字。並據唐書增。

卷六十一

貞元十六年。鄭餘慶貶郴州司馬。刊本脫郴州二字。據唐書增。

卷六十三

憲宗皇帝元和七年。營田振武天德。解題。人耕百畝。刊本畝訛頃。據唐書改。

十二年。李愬襲破蔡州。解題。嚴綬次于蔡州西鄙。刊本鄙訛略。又其徒自官發之。八月留守呂元膺。以兵掩邸。刊本發訛散。留訛劉。又光顏徐曰。我去室家久。刊本徐訛視。並據唐書改。

卷六十四

穆宗皇帝長慶元年。貶禮部侍郎錢徽中書舍人。解題。宰相段文昌學士李紳以所善請徽求致第籍。刊本請訛誘。據唐書改。

卷六十五

文宗皇帝開成三年。戶部尚書楊嗣復、戶部侍郎李珏同平章事。解題。德裕再徙鎮而宗閔故在貶地。刊本故訛妬。據唐書改。

卷六十六

武宗皇帝會昌四年。加司徒李德裕太尉衛國公。解題。大兵隨以北。繇是所向多負。刊本所訛取。據唐書改。

卷六十九

僖宗皇帝光啓元年。李克用救河中。解題。因示僞詔。克用方與全忠有隙。信之。刊本脫之字。據唐書增。

卷七十

昭宗皇帝天復三年。楊師厚大破王師範。解題。繡與曹公爲敵。刊本爲訛立。據五代史改。

卷七十五

晉高祖皇帝石敬瑭天福元年。鎮州牙將祕瓊逐節度副使李彥珂。刊本李訛率。據五代史改。

元史續編　明胡粹中編

卷一

世祖皇帝至元十三年，宋以益王昰判福州，原本昰訛昱，據宋史改。

卷五

成宗皇帝元貞元年三月，安南入貢，注，日謝寬貴恩，原本貢訛貫，今改。

卷八

仁宗皇帝延祐二年，以楊載爲浮梁州同知，注，李侯有佳句，往往似陰鏗，原本鏗訛鐘，據杜少陵集改。

卷十

文宗皇帝至順元年，敕贓罰銀鈔給大藉宗禮院，原本藉訛藉，據毛詩改。

三朝北盟會編　宋徐夢莘撰

卷三十四

靖康元年，太學生陳東伏闕上書，臣等素與綱無半面之雅，與邦彥亦味平生，原本脫彥字，據宋史增。

卷四十九

李綱抵河陽論罷起兵等事劄子，國之大事在戎，原本戎訛我，據國語改。

卷六十六

分命使人往陝西授范致虛五路宣撫使，原本致訛治，據宋史改。

卷七十五

二年中興姓氏錄，至在圍城中上書，不爲時相所容，原本上訛尚，又脫不字，案本卷前文云，何棗拜相，力主戰議，劉翰極言不可輕戰，遂落職，又引靖康小錄云，翰以言章罷守禦，今據改。

卷九十五

再申大元帥府狀，天祐有宋，必將有主，原本脫有主二字，據左傳增。

卷九十九

汴都記，副元帥宗澤，原本脫澤字，據宋史增。

卷一百二十九

建炎三年，汪伯彥責授江州團練副使，原本脫練字，據宋史增。

卷一百九十八

紹興九年，郭守中阻兵闕蜀，原本脫兵字，據宋史增。又按郭宋史作祁。

蜀鑑　宋郭允蹈撰

卷五

昔永和三年條，德陽令遂寧府，原本德訛得，又脫遂字，並據宋史改增。

卷六

宋元嘉三年，龍濟，據武興，原本龍上衍奏字，據資治通鑑古翰爲梁秦二州刺史，諮守始平，翰遣據武興，此蓋節錄其文而誤衍耳，今刪。

卷七

唐天寶十五年，帝至散關條，分將六軍以次之，原本脫將字，據資治通鑑增。

卷九

西南夷本末，漢永平十七年，白狼夷稱臣條，嚴圍遮回，原本嚴訛若，據漢書改。

遣使立異牟尋爲南詔王條，賜以銀篆金印，原本脫金字，據通鑑增。

東南紀聞　不著撰人名氏

卷二

靖康建炎間，關中奇士趙宗印提義兵擊敵，所向輒下，會宋師敗于富平，宗印知事不濟，大慟寸十景略頗，被髮入華山，不知所終，案宗印本僧徒，大言無實，靖康末用之，以敗宋史頗載其詳，此條所記，殊非實錄。

卷三

唐高祖實錄，武德二年，詔自今每正月、五月、九月、十直日，並不得行刑，公私宜斷屠殺，此三長月斷屠殺之始也，竇苹注引釋氏智論云云，案竇苹嘗作新唐書音義者，此所引注蓋即唐書音義中文，今其書不傳。

炎徼紀聞　明田汝成撰

卷一

岑猛條，自叙漢舞陰侯岑彭後，原本舞訛武，後訛子，並據後漢書改。又都御史姚鏌，原本鏌訛鏌，據明史改。

卷二

斷藤峽條，惜費不可以成事，原本復衍成字，今刪。

卷四

孟養條，貴姓脅思仁，案思仁明史作思任發。又思仁少子思祿，案思祿明史作思陸發，並與此異。

宋史紀事本末　明馮琦原編　陳邦瞻增輯

卷三

契丹盟好條。自古北口至柳河。回曲殆千里。欲夸示險遠。刊本脫口字、曲字。並據宋史增。

卷四

天書封禪條。其書黃字三幅。詞類洪範道德經。刊本其訛有。據綱目續編改。

卷五

正雅樂條。即依前譜次第成曲。其徵聲自同本律。刊本徵訛徹。據張溥本改。

卷六

夏元昊拒命條。緣邊都巡檢楊遵與戰敗績。環慶都監齊宗矩援之。刊本環訛還。據宋史改。

卷七

英宗之立條。又上言。陛下得臣疏。不以留中。而付中書。刊本又上二字訛作人字。據綱目續編改。

卷八

王安石變法條。四難玲奏曰。如桑弘羊籠天下貨財。以奉人主私用。乃可謂興利之臣。今陛下修周公遺法。抑兼并。振貧弱。非所以佐私欲。安可謂興利之臣乎。刊本脫今陛下至興利之臣二十七字。據綱目續編增。

卷九

西夏用兵條。復出兵追。夏人殺其老幼二百。刊本追訛還。據綱目續編改。

卷十

元祐更化條。雖曰平均物值。而其實不免貨交取利。刊本值訛置。據綱目續編改。

卷十一

建中初政條。貶惇武呂節度副使。居潭州。刊本脫副字。據綱目續編增。

遣教之崇條。帝奉玉冊玉寶如玉清和陽宮上玉帝尊號。刊本脫陽字。據綱目續編增。

卷十二

金滅遼條。發契丹奚軍三千。及中京禁兵等七千屯出河店。刊本河店二字互倒。據遼金史改。

卷十三

二帝北狩條。帝命濟王栩如金營報謝。刊本營訛宮。據張溥本改。

卷十四

李綱輔政條。帝乃出綱奏責授邦昌保化軍副使。潭州安置并安置王時雍。刊本脫并安置三字。據綱目續編增。

卷十六

張浚經略關陝條。斛輪錢三十頭。子錢二十二。刊本脫下錢字。據宋史增。

卷十七

秦檜主和條。金將議和。當遣一人授書。還報欲弁與倫探策決去留。刊本脫欲字。據綱目續編增。

卷十九

孝宗之立條。且慮徽猷閣待制范冲兼翊善。刊本脫范冲二字。據宋史增。

卷二十

孝宗朝廷議條。管仲嘗三戰三北。刊本脫下三字。又寄食出膳下。刊本脫下字。並據史記增。

卷二十一

道學崇黜條。待制以上則有朱熹、徐誼、彭龜年、陳傅良、薛叔似、章穎。刊本脫叔似二字。據宋史及朱子大全集增。

卷二十二

兩朝內禪條。皇太后爲壽聖皇太后。刊本壽聖二字互倒。據宋史改。

卷二十三

蒙古侵金條。尚宮左夫人鄭氏寧寶璽。刊本夫人訛大夫。據宋史改。

卷二十四

史彌遠廢立條。起居郎魏了翁、考功員外郎洪咨夔相繼言並之冤。刊本咨訛啓。據宋史改。

會蒙古兵滅金條。南門守者棄門走。門洞開。刊本洞訛西。據張溥本改。

卷二十五

蒙古連兵條。產吶至蜀。吕樾報前總管和產威以軍還沔。刊本樾訛帳。據宋史改。

卷二十七

蒙古陷襄陽條。萬戶史格一軍先渡。刊本戶訛方。據宋史改。

明史紀事本末　浙江學政僉事谷應泰編

卷二

平定東南條。元順帝二十二年。賀仁德走縉雲。刊本仁德二字互倒。據上文改。

卷五

方國珍降條。太祖吳元年。進次餘姚。降其知州李樗及上虞縣令沈煜。刊本令訛邑。今改。

卷六

太祖平閩條。不數日奄至福州五虎門。刊本缺州五二字。據明史補。

卷九

略定秦晉條。由河南河渡克武陟。刊本陟訛涉。據明史改。

卷三十

麗州之役條。又追敗之高黎貢山下。刊本首訛共。據下文改。

卷五十四

嚴嵩用事條。不記鈐山堂二十年清寂耶。刊本年訛早。據王士祿上淨集改。

卷六十

請遠封貢條。汾洲文水清源諸處。刊本文訛又。據一統志改。

卷六十二

援朝鮮條。朝鮮釜山與日本對馬島相望。刊本鮮釜訛解金。又對馬二字互倒。並據明史改。

卷六十五

礦稅之弊條。谷應泰評卯人璣貝。刊本卯訛甘。據周禮改。

卷七十

平徐鴻儒。刊本儒訛孺。據明史改。

卷七十一

魏忠賢亂政條。中書舍人吳懷賢下獄。刊本賢訛學。據明史改。

卷七十五

中原羣盜條。諸風大盜高加計。刊本諸風二字互倒。據明史改。

左傳紀事本末　齊事府　魯事府　晉事府　楚事府

卷一

王朝交魯條。文公元年。王使毛伯衛來錫公命。刊本錫訛賜。據注疏本改。

卷三

王臣之事條。宣公十六年。補逸。乃講聚三代之典禮。刊本脫講字。據國語增。

卷四

王室蹂躪之禍條。昭公二十一年。補逸。苑絲尚宮匏竹尚議。刊本議訛義。據國語及韋昭注改。又案徐堅初學記引作竹尚商絲尚宮匏土尚徵。又二十二年辛丑。伐京毀其西南。案唐經南下有子朝奔郊四字。

卷七

魯文姜之亂條。桓公十八年。補逸。失親戚之禮命。刊本禮訛理。據管子改。

卷九

三桓弭公室條。莊公二十三年。補逸。常事曰視。非常曰觀。刊本非常訛無事。據穀梁傳改。又元年公年。案愚按閩宋本作竊。

卷十一

魯與邾莒搆怨條。襄公四年。補逸。魯婦人之璽而弔也。自敗于臺駘始也。刊本敗訛戰。據檀弓改。

卷十三

郊祀雩祭條。定公元年。補逸。大旱雩祭而請雨。刊本脫旱字。據春秋繁露改。

卷十六

齊滅紀條。莊公四年。補逸。諸侯世故國君爲一體也。刊本故訛君。據公羊傳改。

卷十八

齊桓公之伯條。僖公九年。補逸。北伐山戎離枝孤竹。按離枝國語作令支。

卷二十二

陳氏傾齊條。昭公二十六年。補逸。若有播越在于四方。此臣之罪也。刊本越訛之。據晏子春秋改。又哀公十四年。適燮臣燮尼人執之以告。刊本脫燮臣二字。據注疏本增。

卷二十三

曲沃併晉條。莊公十六年。補逸。更號曰晉武公。始都晉國。刊本武上衍侯字。據史記刪。

卷二十四

驪姬之亂條。僖公十年。補逸。若此而人自明。明則驪姬必死。刊本脫一明字。據穀梁傳增。又知而背之不信。謀而困人不智。刊本背訛有。據國語改。

卷二十五

晉文公之伯條。僖公二十八年。楚人敗衛不克。刊本衛訛魏。據注疏本改。

卷二十六

楚莊王圍伯條。宣公十二年。補逸。鄭伯肉袒牽羊奉酒而獻國。刊本奉訛春。據賈誼新書改。又十八年。補逸。楚文子好服獬冠。刊本文訛莊。服獬訛作鮭字。並據淮南子改。又攷證。楚相孫叔敖。本是縣人。刊本缺是字。據古文苑孫叔敖碑補。

卷二十七

晉景楚共爭蔡條。成公十六年。補逸。子反辭以心疾。共王駕而往視之。刊本往視之訛作自往二字。據韓非子改。

卷二十一

晉卿殘廢興滅條。發明賈季奔狄而狐氏廢。刊本賈季二字互倒。又狐訛狄。今改。又閔公元年。攷證。晉獻公之十六年。伐霍魏耿。而趙夙爲將。刊本脫伐霍魏三字。又脫而字。並據史記增。又成公八年。補逸。乃二人謀取他人嬰兒負之。衣以文葦。刊本脫衣字。又昔下宮之難。屠岸賈爲之。刊本之訛人。並據史記增改。又定公十三年。補逸。譬之其猶靷革者也。刊本脫其字。據新序增。又十四年。補逸。吏曰。

此三軍之事也。刊本非訛上。據說苑改。

卷二十三

晉失諸侯條。襄公三十年。史趙曰。亥有二首六身。刊本史趙二字互倒。據注疏本改。　又昭公八年。補逸。平公曰。客子爲樂。刊本子爲訛之無。據說苑改。

卷三十七

衞懿公亡國條。閔公二年。補逸。與百姓同勞苦以收衞民。刊本收訛救。據史記改。

卷三十九

衞孫甯殿立條。襄公二十七年。補逸。子苟納我。我請與子盟。刊本請訛欲。據公羊傳改。　又酒酣而送之以璧。顧反過而弗辭。刊本過訛顧。據呂氏春秋改。

卷四十四

子產相鄭條。襄公十九年。鄭子孔之爲政也專。國人患之。刊本脫專字。又二十二年。鄭游販將如晉。未出竟。遭逆妻者。刊本妻訛姜。　又三十一年。車馬有所賓從有代。刊本代訛待。並據注疏本增改。　又補逸。叔轝歸曰。鄭有人。刊本脫歸字。據呂氏春秋增。　又昭公六年。火未出而作火以鉗刑器。刊本器訛書。據注疏本改。

卷四十五

楚伐滅小國條。桓公八年。補逸。成王舉我先公乃以子男田令居楚。刊本王訛公。據史記改。　又莊公六年。補逸。使王子革、王子靈共據朱。二子出探。見老人載胡。乞焉不與。刊本朱訛蒸。又脫乞焉二字。　又十四年。補逸。此不穀之過。保將何罪。刊本將訛者。並據說苑增改。

卷四十九

楚靈王之亂條。昭公四年。補逸。軍人粲然皆笑。刊本軍下衍中字。據穀梁傳刪。　又七年。補逸。翟王之自爲室也。堂高三尺。刊本自訛國。據新書改。

卷四十九

吳通上國條。襄公十一年。補逸。封其後爲二。其一處在中國。刊本在訛什。據史記改。

卷五十

闔閭八郡條。昭公二十年。補逸。子胥默然遂行。刊本脫遂字。　又適會女子擊綿于瀨水之上。刊本擊訛繫。並據吳越春秋增改。　又二十七年。補逸。實倉廩。治兵庫。斯則其實也。刊本脫其字。據吳越春秋增。

卷五十一

勾踐滅吳條。昭公十四年。補逸。太子未有定。我入則決矣。刊本則訛前。　又哀公元年。補逸。是寡人之不智也。而爲相國快意耶。刊本國下衍者字。　又十七年。補逸。分以丹青錯畫文章。刊本以訛爲。　又二十二年。補逸。公位乎分國共之。刊本公訛分。　又蠡去時。陰畫六。陽畫三。日前之神莫能制者。刊本脫

日字。並據吳越春秋刪改增。

卷五十二

秦穆公伯西戎條。文公四年。補逸。上舍富德以遇其下。刊本舍訛念。據史記改。

四庫全書考證卷三十二

史部

東觀漢記
建康實錄
隆平集
古史

東觀漢記 漢劉珍等撰

目錄卷七

宗室列傳 趙孝王良　弘　梁　案弘梁二人各書俱不載其追封爵謚。故目錄僅列其名。

原序

原序案經籍此序載文獻通考。維時東觀漢記祇存八篇。至元時遂全佚。今所裒輯者。已與序語不相符合。以其爲書原序。故仍冠卷端。

卷一 帝紀一

光武紀節侯孫考侯。案范書考侯名仁。光武祖鉅鹿都尉回從弟也。考姚本作孝非。　又上將生。皇考以令舍下濕。開宮後殿居之。案李賢范書光武紀注。引蔡邕光武碑文云。光武將生。皇考以令舍不顯。開宮後殿居之而生。與本書合。范書謂光武生於縣舍。殊爲舛誤。　又上生時有赤光。室中靡明如晝。皇考異之。使卜者王長卜之。長曰。此善事不可言。此數句。姚本有之。而文略。今從永樂大典本。　又是歲鳳凰來集濟陽。故宮皆畫鳳凰。聖瑞萌兆。始形于此。上爲人隆準日角。大口美髯眉。長七尺三寸。此數句。姚本有之。而文略。今從永樂大典本。

固始侯兄弟爲上言。案呂字。永樂大典誤因字。考范書李通傳。建武二年。封通固始侯。本書蓋據後日封

號以目通耳。今改。　又獨內念李氏富厚。父爲宗卿師。案范書李通傳云。世以貨殖著姓。父守爲王莽宗卿師。通家居富逸。爲閭里雄。李賢注云。平帝五年。王莽攝政。郡國置宗師以主宗室。當時尊之。故曰宗卿師。　又諸李遂與南陽府掾史張順等連謀。案范書李通等傳不載張順之名。賴本書以正其疎漏。　又遂市兵弩絳衣赤幘。　又上歸舊廬。望見廬南若火光。以爲人持炎明之。童童然。赫然擁天。有頃不見。異之。　又初伯升之起也。諸家子弟皆逃匿。曰。伯升殺我。及聞上至。絳衣大冠。服將軍服。乃驚曰。以爲獨伯升如此也。仲謙厚亦如之。　又上驂牛與俱。殺新野尉後乃得馬。此數句。姚本有之。而文稍異。今並從永樂大典本。

邯鄲宛城。王莽懼。遣大司徒王尋、大司空王邑、將兵來征。此數句。姚本有之。而文甚略。今從永樂大典本。　又更始立。以上爲太常偏將軍。案前漢書莽傳云。莽地皇四年三月。漢立聖公爲帝。四月。莽遣尋邑發兵。范書光武紀與前漢書同。惟謂更始即位在是年二月。今尋繹本文。則似更始之立。又在王莽發兵之後。與班范二書異。　又時無印。得定武侯家乘印。佩之入朝。此二句。姚本有之。而文有異同。今從永樂大典本。　又二公兵到潁川。嚴尤陳茂與合。案前漢書王莽傳。莽地皇三年四月。遣嚴尤、陳茂。將荊州。范書光武紀。更始元年三月。伯升破嚴尤、陳茂于淯陽。是時尤茂餘軍尚駐潁川。故尋邑與之合也。又李賢後漢書注。引桓譚新論云。莊光字伯石。言嚴遵明帝諱也。　又目圍之數百重。案百衲書作十。　又時漢兵在定陵郾者聞二公兵盛。皆怖。永樂大典刪說誤。據范書改。更始以上爲大司馬。遣之河北。此二句。姚本有之。而文有異同。今從永樂大典本。故趙繆王子臨說光武決水灌赤眉。案臨范書作林。

漢軍破邯鄲。誅邯入王宮收文書。得吏民謗毀公言可擊者數千章。公會諸軍燒之曰。令反側者自安也。案范書光武紀文與此同。主簿傳則云。郎夜亡走。道死。追斬之。說復小異。又此數句。姚本有之。而文有異同。今從永樂大典本。

詔曰。馮異軍雒門。此條。原本闕。案范書光武紀及異傳皆不載此詔。惟異上朱鮪李軼時曾北攻天井關。拔上黨南城。異軍雒門。恐即此時。

初王莽時。上與伯升及姊婿鄧晨偵人蔡少公燕少公道讖言劉秀當爲天子。或曰。是國師劉子駿也。上默言曰。何知非僕邪。坐者皆大笑。此條。姚本有之。而文有異同。今從永樂大典本。

乃命有司設壇于鄗南千秋亭五成陌。六月己未。即皇帝位。改元爲建武。改鄗爲高邑。此條。姚本有之。而文略。今從永樂大典本。

高祖以十月爲正。以漢水德。立北時而胴黑帝。至孝文時。賈誼、公孫臣以爲秦水德。漢當爲土德。永樂大典臣誤弘。案史記漢書張蒼傳。以漢爲土德。請改正朔易服色者。乃魯人公孫臣。非弘也。且弘非孝文時人。其誤無疑。今改。

上遣游擊將軍鄧隆、與幽州牧朱浮擊彭寵。隆軍潞。浮軍雍奴。相去百餘里。遣吏上奏言。寵發在上幕。上

讓檄未竟，怒曰：兵必敗，比汝歸可知，走還未至，隆軍果爲龍兵掩擊破，浮軍遂至不敢救，以兵走幽州。歲曰上神，案是時浮爲幽州牧，彭寵攻浮于薊，則寵爲客，浮爲主，非浮遠至也。范書云帝讓檄怒曰，蓋相去百里，其勢豈得相及，寵果大破隆軍，浮遠遂不能救，故得其實。本書至字疑衍。

三年十月，上幸舂陵祠園廟，大置酒，與舂陵父老故人爲樂。此條，姚本有之，而文略，今從永樂大典本。

四年五月，上幸盧奴，爲征彭寵故也。考范書光武紀，建武四年幸盧奴，遣祭遵司張堅，不言征彭寵，當是蔚宗失載。又盧奴，永樂大典誤監奴，今據范書改。　又自王莽末，天下旱蝗連年，百穀不成，元年之初，耕作者少，民饑餓，賣金一斤易粟一石，數句，姚本亦有之，而文略，且不編于光武紀中，別以斤金斗粟爲目，綴輯他卷內，今移編于此。其文則悉從永樂大典本。　又至二年秋，天下野穀旅生，此二句姚本有之，而文有異同，今從永樂大典本。

六年二月，吳漢下洄城，天下悉定，唯獨公孫述、隗囂未平，上曰：取此兩子，當度外，乃休諸將，置酒賞賜之。案范書光武紀，蓋平董憲、龐萌也。又范書隗囂傳，改爲隗東，然平，考是時尚有盧芳未降，原文似不如范書之密，又乃休諸將云云，姚本有之，而文略，今從永樂大典本。　又開心見誠，與人語，好醜無所隱諱，圖講天下事，極盡下恩，永樂大典好醜句下，誤接二年紀文宗祀高祖以酬上帝數句，據太平御覽移正。

七年正月，詔羣臣奏事無得言聖人，又舊制上書以青布囊素裝封書，此句姚本亦有之，而文略，且不編于光武紀中，別以囊封爲目，綴輯于他卷內，今從永樂大典本。　又河西大將軍竇融與五郡太守步騎二萬迎上，永樂大典五郡誤五部，據范書改。

建武十一年，遣輕騎至成都燒市橋，案范書吳漢傳，漢攻廣都，拔之，遣輕騎燒成都市橋，故光武下詔書有堅據廣都之語，本書不載，漢拔廣都，當是脫佚。　又有獻名馬寶劒，直百金，此句姚本有之，而文有異同，今從永樂大典本。

建武十三年，詔曰：刺史太守多爲詐巧，不務實核，苟以度田爲名，聚人田中，并度廬屋里落，聚人遮道啼呼，此條之前，姚本有光武閔傷前世權臣太盛，外戚與政數句，案此條已見明帝紀，今刪正。

十九年，上幸南陽汝南，至南頓，止舍舍，大置酒，賜吏民，復南頓田租一歲，此數句姚本有之，而文稍異同，今從永樂大典本。

中元二年，上以天下既定，思念欲完功臣爵土，不令以吏職爲過，故皆以列侯就第，恩遇甚厚，遠方貢甘珍，必先徧賜列侯，而大官無餘，有功輒增封邑，故皆保全，此條姚本有之，而文略，今從永樂大典本。

光武封新野主子鄧汎爲吳侯，姚本主誤干，汎誤侵，據范書鄧晨傳改。　又后父陰睦宜陽侯，姚本睦誤隆，案李賢范書陰后紀注云，東觀記后父名睦，今世本睦作陸，范書亦作陸，當是由睦誤陸，由陸誤隆，而姚本未之考耳。　又皇考女弟子來歙征羌侯，案范書來歙傳，歙父仲娶光武祖姑，而傳中述隗囂將王遵語，又以歙爲光武外兄，李賢注云，歙光武姑子，故曰外兄，其說自相違戾，當以本書爲正。

卷二　帝紀二

孝明皇帝諱陽，名莊，世祖之中子也，案明帝本名陽，建武十九年立爲皇太子，始改名莊，范書明帝紀直作諱莊，蓋晉後以概前，觀光武建武十九年詔書可見。

年十三，通春秋，上酒其類曰：吳季子，陽對曰：愚戇無比，案東觀爲漢時本朝之史，不應稱帝名，當屬後人所加。

永平八年，明帝幸南陽，祀舊宅，此條後姚本有元年營造明堂靈臺辟雍十字，係光武中元元年事，誤入明帝紀，今刪。

章帝元和二年，帝至岱宗柴望，白鶴三十從西南來，經祀壇上，案白鶴三十，范書章帝紀作黃鵠三十，章帝賜尚書劍各一，下署姓名韓稜、楚龍泉、邦壽、蜀漢文、陳龍濟南鍛成，案范書韓稜傳，鍛成作椎成，李賢注載漢官儀作鍛成，與本書合。

和帝孝和元年，詔有司京師離宮園池，悉以貸貧人，案和帝建元永元，孝和二字乘謚號也。

單于乞降，賜玉具劒羽蓋車一駟，中郎將持節衛護焉，案范書南匈奴傳作玉劒四具，羽蓋一駟，又案范書南匈奴傳，持節衛護者任尚也。

永元十年五月，京師大雨，南山水流出至東郊，壞民廬舍，此條後姚本有九眞言嘉禾生一莖，係安帝延光二年事，誤入和帝紀，今移正。

卷三　帝紀三

安帝永初三年，雁門烏桓及鮮卑叛，五原郡兵敗于高梁谷，案范書安帝紀作高渠谷，李賢注謂渠梁相似，必有一誤。

順帝永建四年，漢陽率善都尉蒲密因桂陽太守文穆獻大明珠，案范書不載密名。

六年，望都蒲陰狼殺女子九十七人，案李賢范書順帝紀注云，章帝改曲逆爲蒲陰，屬中山，范書他本或作滿陰，誤也。

陽嘉二年，汝南童子謝廉、河南童子趙建，年十三，各通一經，以太學初繕，召而至，皆除郎中，案范書順帝紀陽嘉元年，太學新成，除郡國耆儒補郎舍人，二年復除京師耆儒年六十以上者補郎舍人及諸王國郎，而不載除童子爲郎中事。

沖帝永嘉元年，案永嘉，袁宏後漢紀作元嘉，今從范書。

延熹七年十月，上幸雲夢至新野，公主壽張敬侯廟，姚本敬誤壽，敬侯下衍一主字，今刪改。　又五國並建，其二絕者，刪之，案范書樊宏傳，宏封壽張侯，宏弟丹封射陽侯，兄子禧封玄鄉侯，宏少子茂封平望侯，是五國也，李賢注樊儵傳，一宗五侯，句不數平望之封，而以宏封長羅，又封壽張，析而爲二，不知宏改封壽張，則長羅之國已除，豈可列之爲二國邪。

靈帝紀，有黑氣所所御溫明殿庭中，案溫明，范書靈帝紀作溫德，司馬書五行志，則與本書同。

卷四　百官表

交阯刺史持節。案歐陽詢藝文類聚載范蔚宗廣記一條云。建安二年。南陽張津爲交阯刺史。交阯太守士燮表言。伏見十三州皆曰州。而交獨爲交阯刺史。天恩不平。詔聽之。以津爲交州牧。交之稱州。蓋自此始。其前或稱交阯刺史也。

建武元年。復設諸侯王金璽綬。案前漢書諸侯王璽綬。晉灼曰。璽草名。出琅琊平昌縣。似艾。可染綠。因以爲綬名。又案急就篇注。綬者艾色。東海有草。其名曰虞。以染此色。因名焉云。知璽與綬通也。

卷五　志

天文志注。案劉昭司馬書。天文志注引蔡邕表志云。言天者有三家。一曰周髀。二曰宣夜。三曰渾天。案徐堅初學記引此文。題爲蔡邕志。今案此乃表志之文。非即蔡志也。

卷六　列傳一

明德馬皇后傳。章帝曰。太后時廣平鉅鹿樂成王在邸入問起居。服從上望見車騎鞍勒皆純黑。無金銀采飾。馬不踰六尺。于是自太后。即賜錢五百萬。案范書馬后紀亦作五百萬。可證永樂大典作五萬之訛。

孝崇匽皇后傳。匽夫人生桓帝。案范書蠡吾侯翼夫人馬氏。匽則翼媵妾也。

卷七　列傳二

城陽恭王祉傳。元帝初元四年。徙南陽之白水鄉。猶以舂陵爲國名。案永樂大典初元訛初平。據范書本傳改。

東平憲王蒼傳。章帝幸東平。祭東平王墓云。思其人。到其鄉。其處在。其人亡。范書本傳作帝追感念蒼。以此語其諸子。與此小異。

孝德皇傳。永元四年。上移幸北宮章德殿。講自定觀。晝得入省宿止。案上指和帝也。姚本上字訛王字。今改。

卷八　列傳三

鄧禹聞上安集河北。即杖策北渡。追及于鄴。上欣其至。禹進說曰。更始雖都關西。今山東未安。赤眉青犢之屬。動以萬數。三輔假號。往往攀聚。更始既未有所控。而不自聽顧。諸將皆庸人。崤起。志在財幣。爭用威力。朝夕自快。非有忠良明智。深慮遠圖。欲停止安民者也。明公雖建蕃輔之功。猶恐無所成立。今之計。莫如延攬英雄。務悅民心。立高祖之業。救萬民之命。以公而虛天下。不足定也。上大悅。因令左右號禹曰鄧將軍。常宿止于中。與定計議。此條姚本有之。而文略。今從永樂大典本。

鄧禹傳。鄧禹攻赤眉賊不利。更士散已盡。禹獨與二十四騎還詣雒陽。案雒陽。范書鄧禹傳作宜陽。

鄧陟傳。永初元年。以定策功增封陟三千戶。讓不獲。遂逃避使者。閉關上疏自陳。考范書陟傳。閉關作閉關。李賢注猶崎嶇也。案陟爲太后弟。避位上疏。即不見聽。未至閉關。本書閉關于義爲長。

鄧閶傳。案閶。袁安後漢紀作闓。

鄧訓五子及女弟爲貴人。立爲皇后。鄧氏自中興後。累世寵貴。凡侯者二十九人。公二人。大將軍以下十三人。中二千石十四人。州牧郡守四十八人。其餘侍中大夫郎謁者不可勝數。東京莫與爲比。此條姚本有之。而文甚略。今從太平御覽本。

賈復傳。賈復爲縣掾。迎隨河東。會盜賊起。等輩欺沒其贏。復獨完致縣中。案欺沒。范書復傳作放散其贏。似不若本書之尤確。

耿弇傳。更始使侍御史袁黨。即封世祖爲蕭王。罷兵。案袁黨姓名。范書不載。惟李賢光武紀注。引續漢書及之。

爵起坐曰。卿失言。我繫卿。案李賢范書弇傳注引司馬彪書作我斬卿。

張步直攻弇。弇與劉歆等會戰。弇升王宮環臺望之。案李賢范書弇傳注云。臨淄本齊國所都。即齊王宮中壞臺也。此作環。

耿國傳。耿國字叔憲。案憲。范書作慮。與本書異。

卷九　列傳四

岑起傳。案范書岑彭傳起作杞。

馮異傳。異薦邑子銚期叔壽殷建左隆等。光武皆以爲掾史。案殷建。范書作段建。李賢注引司馬彪續漢書則與本書同。

王郎起兵。上自薊東南馳。晨夜草舍。夜至饒陽蕪蔞亭。案蕪。范書本傳作無。

念自修整。無爲郡縣所笑。案范書本傳笑作苦。

朱祐傳。案通鑑考異云。范書袁紀。朱祐皆作祐。考東觀記祐作禑。本避安帝諱。而許慎說文祐字下。不云上諱。然則宋名當作示旁。如古今之古。不當作祐也。

祭遵傳。祭遵從征河北。爲軍市令。上舍中兒犯法。遵格殺之。上怒。命收遵。主簿陳副諫曰。明公當欲衆軍整齊。今遵奉法不避。是教令行也。上乃貸之。以爲刺姦將軍。語諸將曰。當避祭遵。吾舍中兒犯法尚殺之。必不私諸卿也。此條姚本有之。而文略。今從太平御覽增。

祭遵病死。喪至河南縣。詔遣百官皆至喪所。上車駕素服往弔。望城門舉音遂哭而慟。還幸城門。閱過喪車。賜望流涕。上親臨恫以太牢。儀如孝宣帝臨霍將軍故事。此條姚本有之。而文略。今從永樂大典本。

蓋延傳。延爲虎牙大將軍。與戰。永軍反走。溺水者半。後與戰。連破之。遂平沛楚。臨淮悉降。延令沛修高祖廟。從蕭曹大祝等樂人。因齋戒祀高廟。此條姚本有之。而文略。今從永樂大典注本。

卷十　列傳五

馬武傳。持戟奔擊。殺數十人。案范書本傳十作千。

李忠傳。王郎遣將攻信都。馬龍等開城內之。收太守宗廣及李忠母妻子皆繫獄。而令親屬招呼忠。時龍

弟從忠爲校尉。忠即時召見。責數以背恩反賊。因格殺之。諸將皆驚曰。家屬在人手中。殺其弟何猛也。忠曰。若縱賊不誅。則二心也。上聞而美之。謂忠曰。今吾兵已成也。將軍可歸救老母妻子。忠曰。蒙明公大恩。思得効命。誠不敢內顧宗親。此條姚本有之。而文略。今從永樂大典本。

劉植傳。姚本植誤柏。今改。

劉嘉傳。案此別一劉嘉。非范書宗室四十三侯之順陽懷侯嘉也。

賈融傳。光武詔封賈融曰。行河西五郡大將軍張掖屬國都尉賈融。執志忠孝。扶微救危。仇疾反虜。隴蜀宰屬。五都相兵。羌胡畢集。兵不血刃而虜土崩瓦解。功既大矣。篤意分明。斷之不疑。吾甚嘉之。其以安豐陽泉蓼安風凡四縣。封融爲安豐侯。此條姚本有之。而文略。今從永樂大典本。

卷十一　列傳六

來歙傳。隗囂圍來歙于略陽。世祖詔曰。桃花水出。船槳皆至。郁夷陳倉分部而進。案司馬書郡國志。右扶風有陳倉。無郁夷。蓋東漢時省。又案此條永樂大典及姚本俱無。今從水經注補入。

來歙與蓋延攻公孫述將王元。破之。獨人大懼。使刺客刺歙。歙未死。馳告蓋延。延見歙伏壯不能仰視。歙叱曰。故呼卿欲屬以軍事。而反効兒女子泣涕乎。延收淚強起受所誡。歙自書表。投筆抽刃而死。此條姚本有之。而文略。今從永樂大典本。

樊重傳。家素富。外孫何氏兄弟爭財。重恥之。以田二頃解其忿訟。縣中稱美。推爲三老。年八十餘。臨終。其素所假貸人間數百萬。遣令焚削文契。債家聞者皆慙。爭往償之。諸子從勑。竟不肯受。此條姚本有之。而文略。今從永樂大典本。

樊宏傳。案宏。袁宏後漢紀作密。

樊梵傳。樊梵爲尚書郎。每當直事。常晨駐馬待漏。雖在閒署。冠劍不解于身。每齋祠恐失時。乃張燈脩伏。此條姚本有之。而文略。今從永樂大典本。

樊準傳。姚本前後兩見。一作樊准。編于傅俊傳後。一作樊准。編于魯恭傳後。準爲御史中丞一條。則兩傳俱有之。今删其複出。合并編正。

卷十二　列傳七

馬援傳。馬援爲郡督郵。送囚至府。囚有重罪。援哀而縱之。亡命北地。遇赦留。此條永樂大典姚本皆無之。今從太平御覽補。

馬援與楊廣書曰。車丞相高祖閎寢郎。一月九遷爲丞相者。知武帝恨誅衛太子。上書訟之。案前漢書車千秋傳。千秋由高寢郎數月始爲丞相。與本書所引微異。

馬援好事。至荔浦。見冬筍。名曰苞筍。上言禹貢厥包橘柚。疑謂是也。其味美于春夏筍。此條永樂大典及姚本無之。今從太平御覽補。

馬援謂官屬曰。吾在浪泊西里烏間。案烏間。太平御覽及范書本傳俱無烏字。恐是地名。

馬援行亭鄣到右北平。詔書賜鉅鹿縑三百匹。此條永樂大典及姚本無之。今從太平御覽補。

馬防傳。馬防字公平。案范書本傳公平作江平。與此異。

章帝建初元年。馬防爲車騎將軍。城門校尉。節掾史位在九卿上。絕席。此條姚本有之。而文略。今從永樂大典本。

馬客卿傳。案史例應書名客卿。不應獨書字。緣其名不可考。姑仍傳文標目。

馬融傳。融才高博洽。爲通儒。教養諸生。常有千數。涿郡盧植。北海鄭元。皆其徒也。善鼓瑟。好吹笛。達生任性。不拘儒者之節。居宇器服多有侈飾。常坐高堂。施絳紗帳。前授生徒。後列女樂弟子。以次相傳。鮮有人其室者。此條姚本有之。而文略。今從永樂大典本。

梁統傳。疏稱元帝初元五年。輕殊死刑三十四事。哀帝建平元年。輕殊死刑八十一事。其四十二事手殺人者減死一等。案范書統傳約之云。臣竊見元哀二帝輕殊死之刑以一百二十三事。手殺人者減死一等。考范書所載減輕條目。其數與原文不合。蓋緣元帝所輕三十四事。范書未曾統計耳。賴本書載統疏原文。可訂其訛。

梁竦傳。悼騷賦。羅吞刃以奉命兮。抉目眦于門閭。案竦賦本以悼子胥屈原。此句正用伍員事也。雖字疑是舌字之訛。

梁商傳。梁商妾定爲氏人。考史家體例。凡子孫附于祖父傳者。但于祖父傳中書明爲某地人。後此更不復載。此條當是梁統傳文。後來採摘東觀漢記者。移入商傳。

卷十三　列傳八

伏隆傳。姚本降作嶐。蓋當時避殤帝諱。今改。

宋弘傳。上將問宋弘通儒之士。案通儒之士。或傳寫有訛。考范書本傳作通博之士。太平御覽引本書與范書同。文義較妥。今仍原本。

張湛傳。湛爲太子太傅。及郭后廢。因稱疾詣太中大夫。病居中東門侯舍。故時人號中東門君。此數句姚本有之。而文略。今從永樂大典本。

杜林傳。隗囂乃出令曰。杜伯山天子所不能臣。諸侯所不能友。蓋伯夷叔齊聚食周粟。今日從師友之位。須道開通便順其志。林雖拘于囂。而終不屈節。建武六年。弟成物故。囂乃遣林持喪東歸。既遣而悔。追令刺客楊賢于隴坻遮殺之。賢見林身推鹿車載弟喪。乃歎曰。當今之世。誰能行義。我雖小人。何忍殺義士。因亡去。此條姚本有之。而文略。今從永樂大典本。

馮勤傳。假爲黎陽令。案假父揚宣帝時已爲太守。則假自是西漢末人。本書不應爲立專傳。故此條附人勤傳。編于馮勤曾祖揚一條後。

兄弟彤皆偉壯。惟勤祖假長不滿七尺。常自謂短陋。恐子孫似之。乃爲子伍娶長妻。生勤長八尺二寸。此條永樂大典及姚本無之。今從太平御覽補。

班超傳。班超字仲升。扶風平陵人。徐令彪之子也。爲人大志。不修小節。然內孝謹。居家常執勤苦。不恥勞辱。有口辯。而涉獵書傳。此條永樂大典及姚本無之。今從太平御覽補。

班超自以久在絕域。年老思土。上疏曰。臣常恐年長。奄忽僵仆。不敢望到酒泉郡。但願生入玉門關。此條永樂大典及姚本無之。今從太平御覽補。

鄭衆傳。永平八年。北匈奴遣使求和親。上遣鄭衆持節使匈奴。衆不爲屈。單于大怒。留守閉之。不與水火。欲脅服衆。衆拔刀自誓。單于恐而止。此條姚本有之。而文略。今從永樂大典本。

桓榮傳。初桓榮遭倉卒困厄時。嘗與族人桓元卿俱拾校間瓠誦詩。元卿謂榮曰。卿但盡氣爾。當安復施用時乎。榮笑而不應。後榮爲太常。元卿來候榮。榮請弟子謂曰。平生笑盡氣力。今何如。元卿曰。我農民安能預知如此。此條姚本有之。而文略。今從永樂大典本。

桓郁傳。帝自制五家要說章句。令郁校定。于宣明殿。考李賢范書郁傳注云。五家。五行之家。案下文有上自講所制五行章句之語。知李注爲確也。

上問郁曰。子幾人能傳學。郁曰。臣子皆未能傳學。孤兄子一人學方起。考李賢范書桓榮傳注引華嶠書云。榮長子雍早卒。范書郁傳云。榮卒。郁當襲爵。讓于兄子汎。則郁所謂學方起者。當指汎言。

桓礱傳。姚本礱訛礱。據李賢傳注改。

桓譚傳。光武卽位。拜議郎。此條永樂大典及姚本無之。今從李善文選注補入。

桓譚議論閎博。有詔會議靈臺所處。上謂桓譚曰。吾欲識決之。何如。譚默然良久曰。臣不識讖。上問其故。譚復陳言讖之非經。上大怒曰。桓譚非聖無法。將下斬之。譚叩頭流血。良久乃得解。此條姚本有之。而文略。今從永樂大典本。

劉軼傳。姚本軼訛軼。今改。

溫序傳。溫序字次房。爲護羌校尉。案通鑑考異謂范書西羌傳建武九年。方置護羌校尉。序無緣作此官。本文舛誤。今識於此。以資考訂。

古初傳。長沙有義士古初。遭父喪未葬。鄰人火起及初舍。棺不可移。初冒火伏棺上。會火滅。人以爲孝感所致云。此條姚本有之。而文略。今從永樂大典本。

逢萌傳。姚本逢訛蓬。據永樂大典改。

家貧。給事爲縣亭長。尉過迎拜。問事微久。尉去。舉拳撾地。嘆曰。大丈夫安能爲人役邪。遂去學問。案東漢書作撾地曰。嘆曰。三綱絕矣。不去。禍將及人。解冠挂東都城門。歸家將浮海。

王霸傳。姚本傳作挪。楊嘆曰。李賢注亭長主捕盜賊。故執楯也。

客于遼東。此條姚本有之。而文略。今從永樂大典本。

王霸傳。案此王霸范書人逸民傳。非建武功臣之王霸也。

趙熹傳。趙熹奮迅行伍。此條永樂大典及姚本無之。當是序中語。今從李壽文選注補編于傳末。

卷十四列傳九

朱鮪傳。世祖以李彭嘗爲隨校尉。令彭說鮪曰。赤眉已得長安。今公誰爲守乎。盧王受命平不無趙。百姓安土歸心。實俟四面雲集。今北方清淨。大兵來攻。雖保一城。欲何望乎。不如亟降。案是時光武已卽位。史官載筆。不應稱盧王。恐抄撮記文者有誤。

鮑永傳。上謂鮑永曰。我攻懷二日。兵不下。關東畏卿。且將故人往。卽拜永東大夫。辛愷。謂太守曰。足下所以堅不下者。未知孰是也。今聖主卽位。天下已定。不降何待。卽開城降。案通鑑考異云。范書無更始河內太守據懷事。光武本紀亦無攻懷一節。而田邑與永書稱王亡一歲。安知定座。則永衛之降。必在建武二年幸脩武時。脩武亦河內縣也。其稱降懷等事。當是史誤。又此條永樂大典及姚本無之。今從太平御覽增。

馮衍傳。饐者毛食。寒者裸跣。案李賢范書注云。毛。草也。衍集作無。今俗猶然。或古者毛與無通用。又太井州之地東帶石隧關。北逼強胡。案范書本傳作東帶名關。

馮豹傳。豹好儒學。以詩傳教授。案范書本傳作豹以詩春秋教昆山下。與此稍異。

卷十五列傳十

丁鴻傳。肅宗詔鴻與太常樓望、少府成封、屯騎校尉桓郁、衛士令賈逵等集議白虎門。使五官中郎將魏應主承制問難。待中淳于恭奏上。帝親稱制臨決。鴻以材論最明。儒者稱之。數嘆美焉。時人嗟曰。殿中無雙丁孝公。此條姚本有之。而文略。今從太平御覽本。又范書本傳。白虎觀論五經同異者。尚有明帝子廣平王羨。本書未載。

于定傳。于貧性清白。疾惡豪強。

傳永樂大典及姚本無之。今從太平御覽補。

王良傳。于良爲大司徒司直。本無司直二字。考范書良傳。敘鮑恢到東海事。與本書多同。時良正爲大司徒司直。今從永樂大典增。

郭伋傳。郭伋細侯爲并州牧。前在州素有恩德。老小相攜道路。行部到西河美稷。有兒童數百各騎竹馗于道次迎拜。伋問兒曾何自遠來。對曰。聞使君始到。喜故來迎。伋辭謝之。車訖。諸兒送出郭外。問伋者。何日當還。伋使別駕計日告之。既還。先期一日。伋爲違信。止于野亭。須期乃入。此條劉知幾史通駁之云。方伯儀比諸侯。草萊推子安能自陳。撰抱不可信一也。方伯案部。供具有程。安能輕赴數童之期。居止無常。不可信二也。管陽無竹。安得羣戲竹馗。不可信三也。案伋于并州。有德政。童子歡迎。理宜有之。史記稱由西歸材竹。則管陽未嘗無竹也。行部供具。尤非循吏舉動。劉說殊爲迂遠。

茨充傳。茨充爲桂陽太守。考范書與此同。惟賈逵傳。民要稱充爲桂陽令。案爲令不能下令屬縣矣。賈說舛訛。

卷十六列傳十一

閔貢傳周薰告遺仲叔生麻仲叔嘆曰我欲省頌耳受而不食案麻范書作蒜

卷十七 列傳十一

孫堪傳姚本堪訛湛據范書改

鍾離意傳意在堂邑爲政愛利輕刑愼罰撫循百姓如赤子案此條係意爲堂邑令時事而李賢注范書意傳乃繫之意爲魯相之下考續漢書郡國志堂邑屬臨淮不屬魯且本文有興功役者令句則其非爲相時事可知也今訂于此以資考證

趙孝傳建武初天下新定穀食尚少孝得穀欲將熟令弟禮夫妻俱出外孝夫妻共蔬食比禮夫妻歸即曰我已食訖以穀飯獨與之積久禮心怪疑後掩伺見之亦不肯食遂共蔬食兄弟怡怡鄉里歸德此條姚本有之而文略今從永樂大典本

卷十八 列傳十二

第五倫傳第五倫每見光武詔書常嘆曰此聖主也當何由一得見決矣等輩笑之曰汝二皇時人也爾說將何不下安能動萬乘主邪倫曰未遇知己道不同故耳此條姚本有之而文略今從永樂大典本

鄧彪傳鄧彪字智伯彪少修孝行厲志清高與同郡宗武伯翟敬伯陳綬伯張弟伯同志好齊名稱南陽五伯此數句姚本有之而文略今從永樂大典本

鄭均傳兄仲爲縣游徼頗受禮遺均數諫止不聽即脫身出作歲餘得數萬錢歸以與兄曰錢盡可復得爲吏卒盡終身捐棄兄感其語遂爲廉潔稱清白吏此數語姚本有之而文略今從永樂大典本

廉范傳章和二年帝崩廉范奔赴敬陵還入城見道中有諸生乘小車馬頓死泥中諸生立旁不能自進時范問爲誰所從來生自蜀江太守掾嚴麟爲太守奉章來弔范惻然令從騎下馬與之不告而去麟事畢不知馬所歸緣路訪之或謂麟曰故冠都太守廉叔度好賙人窮今奔國喪當是時麟亦素聞范名以爲然即牽馬造門謝而歸之世服其好義此條姚本有之而文略今從永樂大典本

陳元傳案此傳姚本前後兩見一編王琳傳後一編尹勤傳後並訛賀元永樂大典亦同今據常璩華陽國志及范書合并改正

賈逵傳賈逵長八尺二寸能講左氏及五經本文以大小夏侯尚書教授京師爲之語曰問事不休賈長頭此條永樂大典及姚本無之今從太平御覽補

召馴傳召馴字伯春案召永樂大典訛占附訂于此

宋揚傳姚本揚訛陽據范書改

寇于恭傳寇于恭字孟孫北海人以廉儉推讓爲節家有山田橡樹人有盜取之者恭助爲收拾載之歸乃知是恭橡盜載橡還之恭不受人又有盜刈恭禾者恭見之念其媿因自伏草中至去乃起此條姚本有之而文略今從永樂大典本

梁鴻傳鴻將之會稽作詩曰維季春兮華阜麥含金兮方秀案含金范書本傳作含含與此異

卷十九 列傳十四

張酺傳酺爲太尉父尚在酺每遷轉乃一到雒父來適會正臘公卿毘朝俱賀歲奉酒上酺父尊極歡案酺每遷轉二句范書本傳作酺每有遷職輒一詣京師常來候酺措語有班史體遠遜本書之簡當

魯恭傳魯恭爲中牟令時郡國螟傷稼犬牙緣界不入中牟此條姚本有之而文略今從永樂大典本

魯丕傳姚本丕訛平據范書改

陳龍傳龍爲尚書性周密重愼時有表薦輒自手書削草人莫得知此條姚本有之而文略今從永樂大典本

魏霸傳延平元年徙爲光祿大夫新妻死長兄伯爲霸取妻送至官舍霸笑曰年老兒子備具矣何用妄他家老嫗爲即自入辭其妻奉案前兩跪曰夫人覩老夫復何中而遂失計義不敢屈即拜而出妻慙求去遂送還之此條姚本有之而文略今從永樂大典本

黃香傳父況舉孝廉爲郡五官掾案李賢范書本傳注引謝承書云況爲巢令與本書稍異

黃香爲郎詔詣安福殿賜錢三萬黃白絲各一端此條永樂大典及姚本無之今從太平御覽補

汝郁傳郁年五歲母被病不能飲食郁常抱持啼泣亦不飲食此條太平御覽不知汝字爲姓遂編此條于孝女類中類書妙撮斯爲最外今訂于此

卷二十 列傳十五

楊震傳震到雒陽都亭案范書本傳作城西夕陽亭

卷二十一 列傳十六

段熲傳段熲上書言掠得羌侯君長金印四十三銅印三十一錫印一枚長史司馬涉頭長燕烏校棚水塞尉印五枚紫綬三十八黃綬二枚皆簿入也此條姚本有之而文略今從永樂大典本

劉寬傳劉寬簡略嗜酒嘗有客遣奮頭市酒逡久大醉而還客不堪之罵曰畜產覽須臾遣人視奴疑必自殺顧左右曰此人也罵言畜產辱孰甚焉吾懼其死也此條姚本有之而文略今從永樂大典本

張奐傳休居各及朔方烏桓並同及遂燒虔還將軍門列屯赤地烟火相望案赤地范書奐傳作赤阬

卷二十三 載記

赤眉傳琅邪人樊崇字細君起兵於莒同郡東莞人逢安字少子東海臨沂人徐宣字驕稗謝祿字子奇及楊音各起兵合數萬人考前漢書王莽傳赤眉力子都樊崇等起於琅邪本書不載子都名當是闕佚

王郎傳王郎遣諫議大夫杜威持節詣軍門案本書光武紀作杜長威而范書王郎傳亦作杜威與此互異

彭寵傳彭寵奴子密等三人共謀刼寵寵時齋獨在便坐室中晝夜臥子密等三人縛寵著牀板告外吏大王解齋吏皆使休又用寵聲呼其妻入室見寵此條姚本有之而文略今從永樂大典本

龍曰。趣爲諸將辦裝。兩奴將妻入取龍物。一奴守龍。龍謂奴曰。若小兒我所愛。今解我縛。當以女珠妻若。小奴見子密聽其語。遂不得解。子密收金玉衣物。使龍妻縫兩縑囊。使解龍手令作記告城門將軍云。今遣子密等詣子后闕卿所。其開出勿稽留。書成。即斷龍及妻頭置縑囊中。西人上告。朝廷以奴殺主不義。復不可不封。乃封子密爲不義侯。此條姚本有之。而文略。今從永樂大典本。

卷二十四 洗文

後漢有南宮北宮承光宮也。又漢有沛宮、甘泉宮、太乙宮、思子宮、後漢有胡桃宮。案此二條不似史體。疑是他書之文而誤題漢記者。今以無可考。姑從北堂書鈔及初學記錄入。

建康實錄 唐許嵩撰

卷一

吳太祖十三年。分歙置始新。原本新訛所。據吳志改。

五年。大將軍陸遜條。尚書古今人表。原本今訛人。據吳志改。

卷三

廢帝建興元年條。舊穀既盡。新田不收。原本脫舊穀既盡四字。據吳志增。

卷四

後主二年條。分豫章廬陵長沙爲安成郡。原本脫爲安成郡四字。據吳志增。

卷六

晉肅宗明皇帝二年條。臨陣斬前鋒何康鄧岳。注。爲王敦參軍。原本王敦訛桓溫。據晉書改。

敦字處仲條。舉坐歎其雄爽。注。敦乃開後閣。原本敦訛事。據晉書改。

卷八

廢皇帝咸和元年。封吳王。原本吳訛爲。據晉書改。

孝宗穆皇帝八年。中軍將軍殷浩率衆北伐。原本脫將軍二字。據晉書增。

卷九

烈宗孝武皇帝條。珣之字文度。注。以此爲濠上。悟之者得無鮮乎。原本脫鮮字。據晉書增。

后諱恭子條。少聰明。原本聰明訛明德。據晉書改。

卷十

安皇帝隆安三年。恩既自稱征東將軍。原本恩訛害。據晉書改。

卷十一

宋廢帝滎陽王二年條。未能忘言子悟賞。故與之遊耳。原本賞訛當。耳訛矣。又脫與字。並據宋書改增。

卷十二

太祖文皇帝元嘉五年條。指陳得失。勿有所諱。原本指陳得失訛直指陳失。據宋書改。

二十二年。南平王鑠爲冠軍將軍。原本冠軍訛九將。據宋書改。

卷十三

世祖孝武皇帝大明五年。彭城太守張岱。原本脫岱字。據宋書增。

少帝諱子業條。復淮南爲梁山郡。案梁山。宋書作南梁。

卷十四

太宗明皇帝泰始二年。連營至蕪湖。案蕪湖。宋書、南史、俱作濡湖。

黃回傳。及破景素。原本景素訛候景。據宋書改。

卷十五

齊雍祖思傳。與刺史劉懷珍。原本劉懷珍訛相謹之。據齊書改。

卷十九

陳高祖武皇帝封新安縣子。原本安訛枋。據陳書改。

永定二年春三月。原本三訛正。據陳書改。

卷二十

陳朝功臣王元規條。自梁諸僑相傳爲左氏學者。皆以賈逵服虔之義難駁杜預。原本備此條。又脫逵服二字。並據陳書改增。

隆平集 宋曾鞏撰

卷三

至道二年條。于河陰獲嘉太原等倉。案獲。宋史河渠志作含。攷唐時並無含嘉倉名。足訂宋史之誤。

卷五

李迪條。降太常卿。知密州。案密宋史作岳。與此異。

卷八

范仲淹條。州之西北有寨。據後橋川刊本後訛復。據宋史改。

卷十四

鍔昆條。吾當白衣召至輸林。案宋史作吾當白布衣召至禁林。與此異。

卷十七

楊業。或曰繼鄴。麟州人。案宋史作楊鄴。并州太原人。父信。爲漢麟州刺史。與此異。

古史 宋蘇轍撰

卷二

五帝本紀。故堯禪舜。舜祀禮於郊。刊本祀訛祝。今改。

卷五

周本紀。于是大封功臣。刊本大封二字互倒。今改。　又刑民之力。刊本形訛刑。據左傳改。　又司商協名姓。刊本名訛民。據國語改。　又蔿國爲之師。刊本蔿訛爲。今改。

卷六

秦本紀。秦師又至。必將辟之。刊本又訛以。據左傳改。

卷七

秦始皇本紀。齊王建與其相后勝。刊本相訛宿。今改。　又天子稱朕。固不聞聲。于是二世常居禁中。刊本脫不字。聞聲二字互倒。是訛世。並據史記增改。

卷八

吳太伯世家。壽夢說之。刊本脫夢字。今增。

卷九

齊太公世家。子成公說立。刊本說訛脫。據史記改。　又管夷吾召忽。刊本脫忽字。今增。　又敢不唯子是從。刊本子訛二。據左傳改。　又取讙及闡。刊本讙訛驩。據春秋改。

卷十

魯周公世家。以賂求慶父于莒而殺之。刊本殺訛立。據左傳改。

卷十二

蔡叔曹叔世家。齊桓公帥諸侯城夷儀而遷之。刊本脫侯字。今增。

卷十三

陳杞世家。慶氏求專陳國。刊本求訛不。　又蔡及鵝火而後陳卒亡。刊本後訛多。今並改。

卷十四

衞康叔世家。圉薨圃。刊本圉訛爲。據左傳改。　又宋樂祝。刊本宋訛送。今改。

卷十五

宋微子世家。二國歸之。刊本二訛至。據左傳改。

卷十六

管唐叔世家。鄭共公亦不禮焉。刊本共訛文。　又諜出曰。原將降矣。刊本諜訛謀。今並改。　又蒐于渚原。刊本原訛源。　又無終子嘉父。刊本脫父字。並據左傳改增。

卷二十一

魏世家。邊城盡拔。刊本邊訛遣。據史記改。

卷二十九

管叔向列傳。邢侯與雍子爭鄐田。刊本鄐訛郤。據左傳改。

卷三十二

孔子弟子列傳。秦商父董父。刊本董訛菫。據左傳改。　又榮旂字子祺。刊本祺訛棋。據史記改。

卷四十

蘇秦列傳。韓北有鞏洛成皋之固。刊本脫洛字。據史記增。

卷四十一

張儀列傳。此吾在術中而不悟。刊本吾在二字互倒。　又塞斜谷之口。刊本斜訛仕。　又伐取諫之曲沃平周。刊本平訛子。並據史記改。

四庫全書考證卷三十三

史部

通志上

通志上　宋鄭樵撰

卷一　三皇紀

黃帝軒轅氏。案語。少典娶于有蟜氏。生黃帝炎帝。刊本脫炎帝二字。據國語增。　又蚩尤冢在東平壽張闞鄉。居民常以十月祠之。刊本祠訛食。今改。

卷二　五帝紀

帝舜有虞氏。集五瑞。案集。尚書舜典作輯。

卷二上　三王紀

夏帝太康紀。案語。羿焉彈日。刊本彈訛彈。據楚詞改。

帝相紀。案語。羿棄其賢臣武羅伯。因而用寒浞。刊本因訛囚。據左傳改。

帝太庚紀。太庚子小甲立。注。小甲太庚弟。刊本庚訛丁。據史記及竹書紀年改。

卷三下

周成王紀。召公營洛邑。方千七百二十丈。郭方十七里。案十七里。竹書紀年箋注作七十里。汲冢周書作七百里。俱與此異。

宣王紀。子幽王宮湦立。刊本湦訛湦。據史記改。

幽王紀。伯陽甫曰。大天地之氣。不失其序。刊本不訛下。據史記改。

靈王紀。靈王家在河南城西。而稻亭。刊本稻訛相。據史記注及後漢書郡國志改。

卷四　秦紀

穆公紀。於是岐下食善馬者三百人。刊本脫善字。據史記增。

簡公紀。簡公昭子之弟。刊本子訛公。據史記改。

昭襄王紀。穰侯冉復相。刊本冉訛免。據史記改。

始皇帝紀。更爲書賜扶蘇蒙恬。數以罪賜死。刊本恬下衍鼎字。據史記刪。

卷五上　前漢紀

秦軍復振。守濮陽環水注。環音宦。刊本宦訛官。據漢書高帝紀注改。

高帝元年。羽使卒三萬人從漢王。楚與諸侯之慕從者數萬人。刊本慕訛墓。據史記改。

三年七月。有星孛于大角。刊本脫于字。據漢書增。

卷五下

孝文皇帝二年。與王與居去來者亦赦之。刊本居下衍居字。據史記及漢書刪。

孝武皇帝元狩六年六月。詔遣博士大等六人。刊本大訛人。據漢書改。

元鼎四年。立后土祠于汾陰脽上。刊本脽訛睢。據漢書改。

建元三年。閩越侯嚴爲戈船將軍。刊本脫侯字。據漢書增。

征和三年。殺兩都尉。刊本兩訛南。據漢書改。

孝宣皇帝本始元年。賜右扶風德、與屬國武、廷尉光、宗正德、大鴻臚賈、詹事畸。刊本畸訛時。案漢書顏師古注作居宜切。今據改。

孝成皇帝河平二年。封舅譚、商、立、根、逢時、皆爲列侯。刊本脫譚字。據漢書增。

鴻嘉二年六月。立中山憲王孫雲客爲廣德王。刊本脫客字。據漢書增。

四年冬。廣漢鄭躬等薦與雙廣。刊本雙訛賓。據漢書及顏師古注改。

卷六上　後漢紀

顯宗孝明皇帝紀。中二千石下至黃綬貶秩。贖論者悉皆復秩還贖。刊本脫復字。據後漢書增。

肅宗孝章皇帝紀。遣酒泉太守段彭救戊己校尉歐鹿。刊本救訛救。據漢書改。

孝和皇帝永元元年十月。令郡國弛刑、輸作軍營。刊本軍訛宮。據後漢書改。

孝安皇帝永初六年正月。詔越巂置長利、高望、始昌三苑。刊本利訛吏。據漢書改。

卷六下

孝順皇帝永建四年。是歲分會稽爲吳郡。刊本郡訛都。據後漢書改。

孝桓皇帝延熹七年。祠湖陽新野公主。刊本脫祠湖陽新野五字。據後漢書增。

孝獻皇帝初平四年六月下邳賊闕宣自稱天子。刊本闕訛闕。據漢書及魏文帝紀改。興平二年。楊奉董承引白波帥胡才李樂韓暹及匈奴左賢王去卑率師奉迎。刊本去卑訛士單。據漢書改。

卷七 魏紀

文皇帝黃初三年。賜天下男子爵人一級。刊本子訛女。今改。五年。將吏士民犯五歲刑以下。皆原除之。刊本上訛死。據魏志改。

卷八 蜀紀

後主十六年。大將軍費禕爲魏降人郭循所殺于漢壽。案循。魏志作修。

卷十下 晉紀

康皇帝紀。帝徒行至閶闔門。升素輿至于陵所。刊本脫至字。據晉書增。穆皇帝永和二年二月。以左光祿大夫蔡謨領司徒錄尚書六條事。刊本司徒訛尚書。據晉書改。升平元年三月壬申。親釋奠于中堂。刊本中堂二字互倒。據晉書改。廢帝紀。右賢王曹毅率衆二萬侵苻堅杏城。刊本脫苻堅二字。又梁州刺史司馬勳反。自稱成都王。刊本成都訛鄉堆。據晉書改。簡文皇帝咸安二年六月。遣使拜百濟王餘句爲鎮東將軍。刊本東訛軍。據晉書改。孝武皇帝太元九年。平陽太守臺容冲起兵背堅。刊本冲訛超。據晉書改。安皇帝隆安二年。於是遣太常殷茂喻仲堪及元元等走于尋陽。刊本脫遣字。又上元字訛桓。並據晉書增改。

卷十一 宋紀

高祖武皇帝義熙四年。先是帝遣冠軍劉敬宣伐蜀。刊本脫冠字。先訛初。並據晉書增改。六年。帝次山陽。聞敗。卷甲與數千人造江上偵聞。知賊尚未至。刊本江訛淮。偵訛徵。今增。永初元年。諸流徙之家並聽還本土。刊本脫土字。據宋書增。世祖孝武皇帝孝建三年正月。立皇弟休範爲順陽郡王。刊本順訛潁。據宋書改。大明五年。加尚書令柳元景左光祿寺大夫。刊本柳訛楊。據宋書改。太宗明皇帝泰始二年。廣州刺史袁曇。案袁曇宋書作袁曇遠。

卷十二 南齊紀

太祖高皇帝建元元年。降死罪以下刑。并申前赦恩百日。刊本并申訛非由。據齊書改。四年。井中得一木簡。長一尺廣二寸。刊本寸訛分。又齊稽南山李斯刻秦望之封也。刊本封訛風。並據齊書祥瑞志改。又鳳鳥戢翼翻且鳴。案祥瑞志作鳳鳥舒翼翔且鳴。又滎陽郡人丑千。案丑千祥瑞志作伊午。下同。

卷十三 梁紀

高祖武皇帝中興元年。請東昏燒南岸邑屋。刊本岸訛崖。據南史改。中大通五年。以尚書右僕射何敬容爲左僕射。刊本何訛十。據南史改。

太宗簡文皇帝大寶二年。豫章王棟即位。使告新興王大莊于京口。刊本京訛宗。據南史改。

卷十四 陳紀

高祖武皇帝永定九年。封皇兄子長城縣侯蒨爲臨川郡王。刊本蒨訛衛。據陳書改。廢帝紀九月辛酉。刊本九訛八。辛酉訛決戾。據陳書通鑑及本書年譜改。

後主貞明二年四月。有羣鼠無數渡淮。至於高塘兩岸。刊本脫渡字。據陳書增。

卷十五上 後魏紀

太祖道武皇帝天興元年。徙山東六州人吏及徙河高麗雜夷三十六萬。刊本雜訛新。萬訛署。據魏書改。六年九月。規渡灅南面夏屋山背黃瓜堆。刊本脫面字。據魏書增。

卷十五下

高祖孝文皇帝延興二年。討安城王。刊本討訛封。據北史改。太和十九年。詔諸州牧考屬官爲三等之科。刊本等訛年。據北史改。二十年。詔介山之邑。聽爲塞食。自餘禁斷。刊本餘訛無。據北史改。

卷十六 北齊紀

高祖神武皇帝紀。后呼榮求救。賴榮遽下取之。刊本遽訛透。據北齊書改。顯祖文宣皇帝天保三年。蠕蠕主阿那瓌殺從弟登。注。俟利。刊本利訛刑。據北齊書改。七年四月。儀同三司婁叡討蠻陽蠻。大破之。刊本蠻訛智。據北史及北齊書改。後主天統二年。封仁光爲淮南王。刊本光訛元。據北史及北齊書改。五年。詔侍中叱列長文使于周。案文北齊書作久。

卷十七 後周紀

太祖文皇帝大統四年。遂進軍灅東。刊本灅訛瀍。據北史及通鑑改。十五年十一月。進圍仲禕長史馬岫於安陸。刊本岫訛帖。據北史及本書改。靜皇帝紀。封皇弟衍爲葉王。刊本衍訛衍。葉訛菜。據北史通鑑及通考改。

卷十八 隋紀

高祖文皇帝紀。可汗更入并州。刊本脫州字。據北史增。煬皇帝大業五年。制民間鐵叉搭鉤攢刃之類。刊本脫鉤字。據隋書及北史增。十二年。東海人杜伏威。刊本脫伏威二字。據北史增。恭帝義寧二年。朝議大夫沈光同謀討賊。刊本脫光字。據隋書及通鑑增。

卷十九　后妃傳

前漢史良娣傳丹左將軍，刊本左訛大，據漢書外戚傳及史丹本傳改。

後漢馬皇后傳儀狀麤髮上中以上，刊本下上字訛下，據後漢書后妃紀改。

和熹鄧皇后傳永初元年，刊本初訛元，案明監本後漢書后妃傳作永平，考永平係明帝年號，永元係和帝年號，皆與此無涉，今據安帝紀改。

蜀先主穆皇后傳兄與懿，刊本懿沿晉諱作豊，今據華陽國志改，餘並同。

卷二十

晉宣穆張皇后傳，其後柏夫人有寵，刊本柏訛相，據晉書改。

孝武文李太后傳，始簡文帝爲會稽王有三子俱夭，刊本俱訛係，據晉書改。

宋武敬臧皇后傳，遷永陵平鄉君，刊本永陵二字互倒，據宋書改。

武帝張夫人傳，生少帝及義興恭長公主，刊本恭訛泰，據宋史及南史改。

陳後主沈皇后傳，植以奇樹雜以花藥，刊本藥訛蕊，據南史改。

後魏后妃傳序，實林二十員，刊本二十下衍四字，據北史刪。

景穆恭皇后傳，又文成乳母常氏，刊本脫常氏二字，據北史增。

宣武高皇后傳，文昭皇后弟偃之女也，刊本偃訛優，據北史改。

北齊後主穆皇后傳，陸陰結待以盤撫之任，不可無主，刊本待訛符，據北史改。

卷二十一　年譜

夏后，注不降之弟，刊本弟訛子，據史記夏本紀及世表改。

商昌若，刊本昌訛昭。　又冥，刊本冥訛宜。　又太庚，注沃丁之弟，刊本弟訛子，並據史記及世表改。

周定王，注，愉匡王弟，刊本弟訛子，據史記周本紀及通鑑前編改。

春秋魯哀公十三年，注，與吳會黃池，刊本脫黃字，據左傳增。

卷二十二

七國趙襄子元年，注，封伯魯子周爲代成君，刊本周訛同，據史記趙世家改。

燕簡公三十年，注，敗齊師于林營，刊本營訛孤，據六國表改。

韓昭侯二年，注，魏取我朱，刊本朱訛宋，據六國表改。

六年，注，取陵觀廩丘，案廩，韓世家作邢，此同六國表。

周赧王元年，注，宋衷曰，赧溢也，刊本衷訛牢。　又皇甫謐曰名誕，刊本誕訛懿，並據六國表及周本紀注改。

前漢孝元皇帝初元元年，刊本元訛平，據漢書改。

二年，注，冬十二月，前將軍薛望之自殺，刊本脫二字，據漢書增。

孝哀皇帝建平二年，注，尊共皇太后傅氏爲帝太太后，刊本帝下脫一太字，據漢書哀帝紀增。

後漢世祖光武皇帝建武十二年，注，黃龍見于東河，刊本河訛門，據范書及本書帝紀改。

孝靈皇帝光和二年，注，洛陽女子生兒兩頭四臂，刊本脫兩頭四臂四字，據帝紀增。

卷二十三

晉孝懷皇帝永嘉三年，注，有白氣如帶，刊本帶訛騰，據本書帝紀改。

卷二十四

南北朝宋世祖孝武皇帝，注，尊所生母淑媛爲皇太后，刊本淑媛訛德仲，據帝紀及后妃傳改。

魏孝文皇帝太和二十年十二月，刊本十二訛入，據魏書通鑑及本書帝紀改。

世宗宣武皇帝延昌二年十月，恆肆地震，刊本恆訛雨，據通鑑及北魏帝紀改。

周武帝保定元年，注，以少傅尉綱爲大司空，刊本尉下衍遲字，後天和六年同，據周紀及通鑑刪。

卷二十五　氏族

總目以郡國爲氏鄧，刊本鄧訛鄭，據漢書地理志改。

以名爲氏顓頊，刊本頊沿宋諱作玉，今改。

以官爲氏亢官，刊本亢訛并，今改。

諸方複姓鬼臾，刊本臾訛叟，據爾雅疏改。

卷二十六

周異姓國陳氏，注，當周之興，刊本興訛與，今改。

薛氏，注，東莞薛氏，刊本薛訛薛，今改。

周不得姓之國弦氏，注，江黃道柏之姻，刊本柏訛相，據左傳改。

卷二十七

崔氏，注，襄二十五年，刊本五訛三，據春秋改。

卷二十八

籍氏，注，昭公十五年，刊本公下衍二字，據春秋傳刪。

卷二十九

去聲姓，案語，後漢太尉陳球碑陰，刊本尉訛守，據後漢書改。

卷三十一　六書

象形山川之形瓜，注，徐鍇曰，刊本鍇訛錯，據說文改。

艸木之形桑，注，桑之末落，刊本末訛木，今改。

卷三十二

會意拜，注，揚雄說，拜从兩手下，刊本揚雄訛楊容，拜訛文，並據說文改。

圭注从重土刊本从訛以據說文改

卷三十三

諸聲注學舍刊本學訛李今改

矣注語已辭也刊本辭訛爲據說文改

卷三十四

假借噍之爲噍注志徵噍殺之音刊本殺訛役據禮記改

卷三十八天文

東方角宿平星二星在庫樓北刊本二訛一今改

亢宿陽門二星在庫樓東北刊本脫二星二字今增

氐宿在氐南騎官之下都騎之將也刊本下訛上都騎訛馬今改

房宿下第一星上將也刊本一訛四今改

箕星歌其前一黑是糠皮明則歲豐暗爲饑刊本脫明則歲豐暗爲饑七字今增

北方斗宿北二星杓天府庭也刊本脫杓字今增

危宿歌蓋旁兩星名蓋屋刊本名訛能今改

室宿歌東西兩下多難論刊本東訛陛兩下訛四星今改

壁宿歌霹靂五星橫著行土公兩黑壁下藏刊本脫土公兩黑壁下藏七字今增

西方奎宿天溷七星在外屏兩天之廁也天策天溷與外屏一十五星皆不明刊本脫天策句十四字今增

南方張宿歌數星倚在太微旁刊本倚訛歌今改

卷三十九

十二次度數營室東壁安定入營室一度刊本安定二字互倒今改

卷四十地理

歷代封畛宋豫治汝南刊本豫訛荆據宋書州郡志改

後魏主攻盱眙注今臨淮郡縣刊本臨淮訛淮陽據宋史地理志改

唐貞觀初分爲十道八曰江南道刊本南訛西據唐六典改

卷四十一郡邑

伏犧都陳注周武王封舜之後于此刊本封訛後今改

十六國郡案內缺後趙及蜀止十四國

卷四十三禮略

吉禮孔子祠注何休范甯等二十一賢猶需從祠刊本一訛二案貞觀二十一年制稱二十一人兼卜子夏數之也此處子夏已列十哲則止二十一賢矣今改

卷四十四

軍禮時儺注蹉蘇蹷與罔象刊本蹷訛殘據文選東京賦改

卷四十五

凶禮大喪及山陵制葬三月刊本切訛刀今改

卷四十八器服

輦輿制復制小輿小行幸則乘之刊本幸訛辛今改

卷四十九樂略

白紵歌曲注古辭云刊本辭訛爲今改

杜秋娘注皇子封漢王刊本漢訛章據唐書改

雜體五雜組曲刊本組訛鈿今改

卷五十二職官

給事中注掌理六經及諸文誥刊本誥訛語今改

卷五十三

僕射注成帝建始四年初置尚書五人刊本四訛元據漢書帝紀改

郎官總序侍郎闕則攝其事刊本攝訛離據通典改

令史序請郎補于石刊本郎訛卻　又文案煩屑注若其不密萬里追徵刊本若其不訛辛苦甚據隋書劉炫傳改　又立州不過十二府案二劉炫傳作三與此異　又其所見寮則長官自辟刊本寮訛察

又大小之官悉由吏部刊本官訛事並據劉炫傳改　又官不省案劉炫傳官下有事字

吏部尚書注又以吏兵尚書權位尤美刊本吏兵訛兵部據通典改

案語漢延康元年刊本漢訛魏案延康係獻帝年號今改

侍郎注六品以下官刊本品訛部據通典改

司封郎中注故光武以馮勤爲郎中給事尚書刊本尚書訛郎中據後漢書及通典改

司勳郎中注掌六鄉賓地之法刊本鄉訛卿據周禮改

考功郎中注漢元帝時刊本元訛明據漢書京房傳改

卷五十四

監察侍御史注官志云刊本官訛宋據官書職官志改

國子監四門博士注周四郊之虞庠也刊本四訛西據祭義注改

卷五十五

將軍總序魏獻子始有將軍稱注獻子爲中軍帥刊本中訛將據昭二十八年左傳注改

東宮官屬。必立太傅少傅以養之。刊本養訛脊。據晉記改。

案語有中常侍高梵乘玄車來載太子。太子太傅杜喬憂懼不能止。刊本脫高梵二字。又杜喬訛高褒。並據後漢書陳嘉傳增改。又乃遣喬詣章敞白。得中旨赦。刊本喬訛褒。奉訛決。並據通鑑改。

卷五十六

歷代王侯封爵。嗣王之庶子爲鄉侯。案鄉。魏志作亭。又公之庶子爲亭伯。刊本伯訛侯。據魏志改。

郡佐總論。郡。注。又置屬國都尉。刊本都訛郡。據百官公卿表改。

卷五十七

武散官驃騎將軍。注。有驃騎時更丁敢周翻。刊本翻訛相。據漢書東平憲王蒼傳改。

卷五十八　選舉

十萬以上歲舉孝廉一人。注。推校當時戶口。一歲所貢。不過二百餘人。刊本戶口下衍二字。今刪。又宋初年月多少。隨部議制。刊本部訛舉。據通典改。又左衛將軍謝莊上表曰。九流之雜。刊本雜訛難。今改。又得官者不必皆待名行。刊本行訛列。又其在僚隸者。則闕而不置。刊本脫訛選。並據通典改。

又自今以後。諸授勳官者。並不得回授文官職事。刊本回訛因。據隋書改。又通文律者。然後試策。刊本通訛議。據唐書帝紀改。又斷木爲人。戴方版於頂。沈。版方二寸五分。案三。通典作二。又詞美者得不拘限而授職焉。刊本美訛義。又貢舉中京師穀貴。刊本脫中字。今並改增。

卷五十九

雜議論上。孝宣愛良吏有章劾事留中。刊本章訛常。據漢書改。又丞相王嘉蔬儒者公孫光。及儒吏蕭咸薛修等。刊本修訛循。據漢書王嘉傳改。又令請郡縣之職吏部。務取廉平正直。刊本務訛慕。今改。

又考功員外郎王師旦知貢舉。刊本旦沿唐諱作明。下同。又脫貢字。據唐書選舉志及張昌齡傳改增。又經學時務等比雜色人三分不居其一。刊本三訛二。今改。又請令曹司試判訖簡爲四等。注。有義行者爲一等。給送兵部者爲第二等。刊本義訛景。給訛合。並據通典改。又矯飾行能。刊本能訛之。又明經讀書勤苦。既口問義。又誦疏文。刊本既訛其。今並改。

選人條例。舉人出身以後。當宜習法。刊本脫舉字。今增。雜議論下。昔李膺周舉爲刺史。刊本膺訛應。舉訛乘。據後漢書改。又謹詳度古制。刊本詳下衍案字。據通典刪。

選舉雜議第二條。至而授職。何嘗資貢。刊本嘗訛常。今改。

五品以上兼察舉選用之不公者。注。諸京師官長及觀察使刺史。刊本及訛人。今改。

學校州縣學生徒有差。注。中縣三十員。下縣二十員。案六典。中縣二十五人。下縣二十人。通考。中縣中下縣各三十五員。下縣二十員。與此互異。

卷六十　明法

丞相王嘉等便以數年之間。虧除先帝舊約。刊本虧訛戲。今改。又司徒鮑昱撰嫁娶詞訟九百六卷。雖

大體具舊。實相採入。刊本採訛探。據通典改。又至於五等封爵。除刑若盡。水卽數削。刊本卽訛既。今改。

晉劉頌上言。因放解結權而行之。刊本因訛因。今改。

周官司寇有三刺三宥之法。刊本有訛日。又爲閤舍人崔融上議。未若回救贖之錢物。刊本木訛水。今並改。

卷六十一　貨殖

田制皆于領所州縣界內給。刊本所訛側。又以上者不得過六斗。刊本上訛土。今並改。

賦稅詔曰。穀賤傷農。其令以穀粟當今年賦。刊本今訛年。據漢書改。又絲絹八尺。絲綿三兩。案絲。通典俱作綿。後同。又其地稅約得千二百四十餘萬石。注。今亦准此計數。刊本數訛約。又其時錢穀之司。唯務割剝。注。分命黜陟使往諸道收戶口錢穀名數。刊本黜陟訛出職。並據通典改。

丁中軍數。則多發風而國貧。刊本風訛贏。案管子以此戶籍謂之養風。今據改。

卷六十二

錢幣。除盜鑄錢令。使民效鑄。刊本使訛便。據漢書食貨志改。

漕運。若引渭穿渠。度可三月而罷。此損漕省卒。刊本卒訛半。據史記河渠書及漢書溝洫志改。又遣度大河。計車五十乘。刊本車訛奉。今改。又儲遇水旱。便卽糴之。刊本卽訛則。據唐書改。又悉納河陰倉。刊本陰訛險。又候水漲潤。刊本漲潤訛調浮。並據通典改。

鹽鐵茶令宜依舊置使者監賣。刊本脫依字。今增。

鬻爵。唐鄭叔清奏。承前諸使下詔納錢物。刊本詔訛召。今改。

榷酤。賣酒斗四錢。刊本賣訛費。據漢書帝紀改。又及糟藏灰炭。注。藏才代反。刊本代訛伐。今改。

算緡。非吏比者。刊本吏訛更。據史記平準書改。

雜稅。令郡國無斂今年馬口錢。注。所謂租及六畜。刊本脫及字。又畜訛書。並據漢書注增改。又齊武帝時。王敬則以功力有餘。悉課斂爲錢。刊本課訛評。據齊書改。又若甲分毀壞。則年一修改。乙限堅完。則終歲無役。刊本乙訛一。今改。又注。遣御史康雲間出江淮陶稅。案稅。通典作鋭。平糴。高宗永徽二年九月頒新格。刊本格訛各。今改。

卷六十三　藝文

經籍。周易十卷。注。王弘元。刊本弘訛文。據唐書藝文志改。

周易日訣六卷。注。史之證。案崇文總目無之字。

洪範外傳十卷。案傳。唐書藝文志作注。

草木鳥獸蟲魚疏二卷。注。吳陸璣。刊本璣訛機。據崇文總目改。

左傳引帖斷義七卷。案斷義。崇文總目作新義。

卷六十四

禮類。儀禮義疏二卷。案隋書經籍志疏下有見字。

小學類。始學篇十二篇。刊本卷訛篇。據隋書經籍志及唐書藝文志改。

卷六十八

營陣。吳孫子三十三變經一卷。案下三字。隋志作二。

天象。石氏星簿經贊一卷。案唐書作石氏星經簿讚。此仍隋志。

五行類。揭餘歷注一卷。案隋一卷唐二卷。餘俱作輿。

卷六十九

藝術類。象經又一卷。注。何妥注。刊本妥訛安。據隋書經籍志改。

醫方類。黃帝素問經九卷。注。全元起注。案起唐志及隋志俱作越。

本草衍義二十卷。注。寇宗奭撰。刊本寇訛冠。今改。

刪繁方十卷。注。謝士泰撰。案士泰隋志作士太。又鄭注藥方一卷。注。唐志鄭煩。案今本唐書無鄭撰二字。

文類。後漢郎中籍順集一卷。案籍。唐志作蘇。

魏司徒鍾會集十卷。刊本鍾會訛鐘甘。今改。

晉鄭袤集二卷。案袤。唐志作褒。

卷七十

唐崔櫓無機集四卷。案機。唐志作機。

軍書總戎集十卷。注。自戰國至隋唐三十卷。刊本唐訛奮。今改。

卷七十四 災祥

客星。注。五年夏六月丁卯。客星如三升椀。出貫索西南。案後漢書五年上有光和二字。光和在中平之前。此誤爲中平時事。故不著年號。且列于中和二年之後。

大風。注。其後晨迎氣東郊。刊本東訛黃。據後漢書五行志改。

卷七十五 見蠹草木

序。是故衛宏序詩。刊本故訛致。今改。

艾。爾雅曰。永臺。刊本脫艾字。今增。又蒐葵曰天葵。案此當自爲一條。此誤併爲一。

蘿摩。證云。去家千里。莫食蘿摩枸杞。刊本枸訛狗。今改。

宜男草。朝生暮落。刊本生訛致。今改。

卷七十六

竹。鄰。陸中。案鄰。爾雅作蠶。

木。注曰。槐曰日及。刊本脫日字。據爾雅郭注增。

蓬。蕭。其鉚地蓮生者曰地蓮。爾雅云。蕭者地蓮也。案蕭。爾雅作蒿。

蚯蚓。蠦螬。蚓。蜀。刊本蜀訛蜀。據爾雅改。

蜻蜓。叮。蜓負勞。刊本叮訛盯。據爾雅改。

蛷。蠶。蛣。蟹。刊本蟹訛蟬。據爾雅改。

鳳。鳳。是鳴曰發明。刊本明訛鳴。據宋書符瑞志改。

狼。字林云。刊本脫字字。據爾雅注增。

貙。說文云。貙獸屬也。刊本脫文字。據爾雅注增。

鼠。廣雅謂之鼠。刊本鼠訛鼠。據廣雅及本草改。

羊。吳羊牡曰羒。刊本牡訛牝。據爾雅郭注改。

卷七十七下 蟲魚鳥獸

晉必得蕭桐姪子爲質。刊本桐訛同。案下文既作蕭桐。則此處不應從春秋傳作同。今據史記改。

曹令軍中無入蕭負蠜之宗族。刊本蕭訛偉。據史記改。

鄭公子子孔使尉止殺子駟而代之。刊本公下脫一子字。今增。

魏人朝而爲臣。刊本朝訛韓。今改。

韓公戰而勝。楚遂與公乘楚施山川而歸。刊本施訛弛。案史記正義施猶設也。今據改。

卷七十八上 宗室

前漢吳王濞傳。吳有章郡。刊本有下衍豫字。據宋祁注刪。

楚元王交傳。竊惟春秋災異以效今事。案效。漢書作救。又物盛必有非常之異先見爲其人徵象。刊本徵訛徵。今改。

淮南厲王長傳。奉以二千石所當得。案史記所下有不字。此仍監本漢書。又尉奇等往捕伍開章。長匿不與。故中尉簡忌謀殺以閉口。案簡。漢書作間。師古曰。殺助傳作間字。音同耳。或有作簡者。非也。蓋後人所改。又立厲王三子王淮南王故地三分之。案漢書淮南下無王字。

琴。刊本琴訛瑟。據漢書改。

卷七十八下

燕刺王旦傳。賜燕王錢二十萬。案二十。漢書作三千。據下文益封萬三千戶。則二十萬之數殊不稱。當以監本漢書爲正。

卷七十九

魏尊。吳傳。亦知絕剛毅。刊本毅訛殺。據魏略改。

任城威王彰傳。卿新有功。刊本新訛親。據魏志改。

吳孫翊傳建安八年刊本安下衍十字案傳末時建安九年也則十字是衍文今據吳志刪　又翊妻徐氏賜募追捕刊本賜訛購今改

孫和傳少以母王氏有寵刊本脫氏字今增

卷八十上

竹彭城穆王權傳嶧出後叔父悌案竹書無悌字　又永興初幢令劉根起兵東萊刊本幢訛幢案說文幢從巾弦聲漢地理志東萊郡幢縣師古注音堅今據改

范陽康王綏傳彭城王權季弟也刊本城訛越據竹書改

濟南惠王遂傳退屯於女媧堡刊本媧訛蝸據竹書改

梁孝王彤傳陳留蔡充刊本充訛克據竹書改下同

惠帝愍懷太子遹傳于是使太保衛瓘息庭刊本瓘下衍之字據竹書刪

卷八十下

汝南文成王亮傳永興初率衆依東海王越刊本脫衆字據竹書增

卷八十一

宋臨川烈武王道規傳引爲佐史刊本史訛吏今改

盧陵孝獻王義真傳使左右劉母舫南道施巳船而取其勝者刊本母訛每今改

彭城王義康傳烏程令羅曇泰刊本曇訛雲據南史改　又遣中書舍人嚴齋齎藥賜死案齋宋書作弛此依南史改

江夏文獻王義恭傳國官三冬不得跣登國殿案三冬宋書及南史俱作正冬

元凶劭傳立司隸校尉以殷仲素補之案殷仲素南史及宋書俱作殷冲據傳後云僞司隸校尉殷冲則此處誤也　又魯秀等募勇士百人攻大航刊本航訛舫據南史改下同

豫章王子尚傳比州治中從事刊本治訛從據宋書改

卷八十二

南齊始安貞王道生傳建武元年案元齊書作二

始安王遥光傳東昏召尚書令徐孝嗣屯衛宮城案南史及齊書俱無此句

安陸昭王鈞傳竟陵王子良與之書刊本竟訛景據南史改

新吳侯景先傳以景先領軍主刊本主訛王今改

臨汝侯坦之傳帝于宮中及出後堂雜狩獵刊本堂訛常　又官有何事一旦便欲廢之刊本官訛言並據南史改

豫章文獻王嶷傳攸之責賒千萬駒三百萬頭嶷發氣死案南史及齊書俱作攸之責賒千萬頭嶷輸五百萬發氣死　又給班劍二十人刊本二十訛十一　又義陽武陵天門南平郡四界刊本陵訛鄰並據南史改

據齊書改　又啓荆州刺史隨王子隆請罪否刊本隆訛降今改　又客人畢至登桐蠹刊本桐訛相據齊書改　又書成百餘卷表奏之刊本奏訛奉今改

武陵昭王曄傳居止附身所須而已刊本止訛上今改　又柈中蔡蒙鮑魚而已案鮑南史作鮑史記貨殖傳注鮑魚即今之鮑魚

鄱陽王鏘傳排牆叫噪而入刊本排訛拂據南史改

始興簡王鑑傳吾意常不同刊本同訛周據南史改

江夏王鋒傳高當使學鳳尾誥刊本誥訛詔據南史改

竟陵文宣王子良傳宋元嘉中刊本嘉訛喜據南史改　又及朝貴辭翰皆發教撰錄刊本翰下衍者字今刪　又著西京雜記六十卷刊本雜訛新據南史改

鄱陽王寶夤傳與其兄遐糾率鄉義刊本糾訛記據魏書改

卷八十三上

梁吳平侯景傳終於治書侍御史刊本治唐諱刪治字今增後並同　又景初到州省除參迎刊本參訛三今改　又左右將蔡至胸而翻之刊本至訛正據南史改　又盜曰恭子案子南史作侯

長沙宣武王懿傳詔臣承旨撰著多所質舛案所南史作非與此異

臨川靜惠王宏傳亟朱雀航刊本航訛舫　又衆中吐罵刊本吐訛詈今改

南平元襄王偉傳億取襄鄉寺銅佛毀以爲錢案鄉南史作陽

鄱陽忠烈王恢傳絕亦馳啟自理武帝怒焉刊本怒訛怒今改

卷八十三下

昭明太子統傳鐃歌輟奏刊本輟訛輒據南史改

豫章王綜傳太府卿祖暅刊本府訛舟據南史改

南康簡王績傳爲魏師所敗刊本敗訛侵今改　又間事之所起刊本起訛彼據南史改

邵陵攝王綸傳尤工尺牘刊本尤訛猶今改　又以血書壁刊本壁訛歷據南史改　又賊使負袍案袍南史作砲

武陵王紀傳椎床聲聞于下刊本椎訛推今改

卷八十四下

後魏南安王楨傳累表請軍刊本表訛拜據魏書及北史改　又榮之入洛也刊本榮訛業據魏書改

卷八十五上

北齊趙郡王琛傳長史宋欽道刊本宋訛永據北齊書及北史改

陽州公永樂傳尋爲南營州刺史刊本脫南字據北齊書及北史增

平秦王歸彥傳先是冀州長史刊本長訛刺據北齊書及北史改

彭城景思王澈，冊封長樂郡公，刊本脫封字，據北齊書及北史增。又有隰沃縣主簿張達，刊本沃訛汲，今改。

廣寧王孝珩傳，盡一蒼龍，案龍，北齊書及北史作廬，與此異。

南陽王綽傳，以五月五日辰時生，刊本辰訛丙，據北齊書及北史改。

淮南王仁光傳，詔與蘇琛陳叔寶修其本宗祭記，刊本琛訛琛，據北齊書及北史改。

卷八十五下

後周郁惠公顯傳，武成元年，刊本元訛九，據後周書及北史改。

齊煬王憲傳，齊人復據高璧及洛女砦，刊本脫砦字，據後周書及北史增。

隋滕穆王瓚傳，呼術者王婆問之，案婆，隋書及北史作琛，與此異。

衛昭王爽傳，高平蔗麾則等，刊本麾訛世，據隋書及北史改。

河間王弘傳，懸賞千金之購，刊本賞訛當，據北史改。

房陵王勇傳，又東宮宿衛之侍官以上，刊本宿訛宮，據隋書改。

庶人諒傳，薛粹爲絳州，刊本脫薛字，據隋書及北史增。

卷八十六　周異姓世家

齊，無知自立爲齊君，刊本君訛公，據史記改。

宋，曰急常寒若，曰蒙常風若，刊本脫曰蒙常風若五字。　又楚共王拔宋之彭城，刊本拔訛伐，並據史記增改。

楚，以弟熊嚴爲後，刊本脫爲後二字，據史記增。

卷八十七

越，齊威王使人說越王曰，刊本說訛詔，據史記改。

趙，靈公立十四年，刊本脫四字，據史記增。　又程嬰謂公孫杵臼曰，刊本謂訛請。　又於是趙北有代兩并知氏，刊本知訛和。　又禮者所以便事也，刊本脫此一句，並據國策及史記改增。

卷八十八　列傳

孔子傳，踐土之會，實召周天子，刊本脫踐土之三字，據史記增。

宓不齊傳，少孔子四十九歲，案四十九，家語作三十，與此異。

商瞿傳，少孔子二十九歲，刊本脫九字，據史記增。

梁鱣傳，字叔魚，刊本魚訛思，據家語及史記改。

韓非傳，爲說難書甚具，刊本具訛易。　又以此相持，刊本持訛時，並據史記改。

卷八十九

周劉康公傳，其何事不徹，刊本何訛作，據國語改。

單襄公傳，本見而草木節解，刊本脫草字。　又言義必及利，刊本利訛制。　又言勇必及制，刊本制訛利，並據國語增改。

太子晉傳，聽言昭德，刊本昭訛以，據國語改。

魯季文子傳，七年吳伐鄭，刊本脫七年二字，據春秋左傳增。

季桓子傳，自虞以上爲陶唐氏，刊本自下衍唐字。　又處不辭汙，刊本汙訛行，並據左傳刪改。

卷九十

晉晉臣傳，不敢以禮致之，歡之故也，刊本歡訛懼。　又二帝用師以相濟也，刊本濟訛擠。　又泉原以資之，刊本原訛貨。　又隸而順嘉也，故曰亨，刊本脫故曰亨三字，並據國語增改。　又詢于八虞而諮于虢，刊本諮訛詔，據國語改。

智武子荀罃傳，晉士莊子爲載書，刊本脫訛鄭，據左傳改。

欒武子書傳，及晉悼十二年，刊本悼訛平，據國語改。

卷九十一

鄭公孫僑傳，祓禳於四方，刊本四訛西，據左傳改。

衛甯莊子傳，國不可得也，刊本得訛待，據左傳改。

蘧瑗傳，則缺御毀瘠碎胸，刊本缺訛決，據莊子改。

卷九十二

齊管敬仲傳，戎車待游車之裂，刊本裂訛翦。　又里退而修軌，刊本脫此一句，並據國語改增。　又由澤各致其時，刊本由上衍不字。　又輕罪贖以鞭楚一蔽，刊本鞭訛轉，並據國語刪改。

晏平仲傳，以平其心成其政也，刊本政訛壁，據左傳改。

崔武子傳，不以兵甲，刊本甲訛車，據左傳改。

楚沈諸梁傳，其屈也足以復之，其周也足以益之，刊本脫其周也一句。　又夫誰無疾眚，刊本誰訛唯，並據國語增改。

延陵季子傳，曰美哉蕩乎，刊本復衍蕩字，據左傳刪。

卷九十三

戰國田單傳，與其生而無義，刊本脫無字，據史記增。

魯仲連傳，奸奇偉瑰瑋之畫策，刊本偉訛律，據史記改。　又則臣見公之不能得也，刊本脫不字，據戰國策及史記增。

蘇秦傳，秦攻趙則韓守宜陽，刊本趙訛韓，據國策及史記改。　又韓北有鞏洛成皐之固，刊本脫洛字，據史記增。

張儀傳，不親於楚，則楚攻其南，刊本脫則字，據史記增。

商鞅傳。各以率受上爵。刊本率訛卒。　又則恐僕貪位貪名也。刊本脫貪位二字。並據史記改增。
甘茂傳。且王前嘗用召滑於越。刊本越訛趙。據國策及史記改。

卷九十四

孟嘗君傳。買肥牛。刊本脫買字。據史記增。
春申君傳。絕楚魏之脊。案魏史記作趙。　又其於禁王之爲帝有餘矣。刊本帝訛楚。今改。　又而李園女弟。刊本脫女字。據史記及上文增。
屈原傳。然終無可柰何。刊本終訛後。據史記改。
李斯傳。爲之柰何。刊本柰訛禁。據史記改。
蒙恬傳。可謂知意矣。刊本謂訛得。據史記改。

卷九十五

前漢魏豹傳。傳豹詣滎陽。刊本詣訛諸。據漢書改。
盧綰傳。嘗告過趙。刊本告訛言。據漢書改。

卷九十六

曹參傳。卽召除爲丞相史。刊本史訛吏。據史記及漢書改。
張良傳。沛公自雒陽南出轘轅。刊本陽下衍西字。據史記及漢書刪。
王陵傳。間天下一歲錢穀出入幾何。刊本脫一字。據史記及漢書增。
周勃傳。攻蒙虞。刊本蒙訛蘭。據史記及漢書地理志改。　又定代郡九縣。刊本定代訛陳武。據史記及漢書改。　又皆非惠帝子。刊本皆非二字互倒。據漢書改。
申屠嘉傳。躊躊廉謹。注。躊躊。持謹之貌。刊本謹訛忍。據史記及漢書注改。

卷九十七

息夫躬傳。躬寵乃與中郎右師譚。刊本右訛之。據漢書改。
衛綰傳。恐文帝謂豫有二心事太子也。案此二句係史記及漢書注。刊本攙入正文。誤。
賈誼傳。夫禍之與福何異糾纆。刊本纆訛繩。據史記及漢書改。　又爲之擁衣絲履。刊本絲訛線。據漢書改。
袁盎傳。而誅諸呂。存劉氏。刊本誅訛諫。據漢書改。
鼂錯傳。卽有險阻。以此當之。刊本當訛通。　又十連一邑。刊本連訛里。並據漢書改。　又是時景帝少弟梁孝王貴盛亦待士。刊本待訛得。
鄒陽傳。兵加胡越。刊本兵訛其。據漢書及文選改。　又夫王奢樊於期非新於齊秦而故於燕魏也。刊本魏訛趙。據漢書及文選改。
據漢書改。　又夫王奢樊於期非新於齊秦而故於燕魏也。刊本魏訛趙。據漢書及文選改。

卷九十八上

灌夫傳。與長孺共一禿翁。注。禿翁。言嬰無官位版綬也。刊本綬訛授。據漢書注改。

卷九十八下

司馬相如傳。其由則盤紆鬱。刊本鬱訛菀。　又華楓怦罧。刊本楓訛風。並據漢書及文選改。　又步騎之所蹂若。刊本脫步字。據文選增。　又故遣中郎將往賓之。刊本賓訛賞。　又終則遺類號於後世。刊本脫後字。　又且因宣其使指。令百姓皆知天子意。刊本指訛詣。　又經濫輾轉容與。刊本脫容字。　又而修理地祇。刊本地訛以。並據史記及漢書改。
張湯傳。使吏捕案湯左田信等。刊本捕訛部。據漢書改。

卷九十九

總目。楊敞子惲。刊本子訛弟。據漢書改。
張騫傳。大夏去漢萬二千里。刊本萬訛南。據漢書改。　又南方閒駱。注。先葉反。刊本葉訛樂。據漢書注改。
又西蟠塞王。注。塞。西域國名也。刊本域訛城。　又遣人使武帥約曰。刊本脫約字。並據漢書增改。
嚴助傳。近者親附。刊本親訛新。據漢書改。
吾丘壽王傳。天神有德。刊本有訛不。據漢書改。
王褒傳。故有固塞之隆。刊本固訛因。據漢書及文選改。
楊王孫傳。進醫藥。刊本進下衍近字。據漢書刪。

卷一百

霍光傳。敢有毀者坐之。刊本毀者訛譖光者。據漢書本傳改。　又光遣宗正劉德。刊本脫光字。　又趙平爲散騎都尉。刊本脫一騎字。並據漢書增。
金日磾傳。武帝元狩中。刊本狩訛始。據漢書本傳及武帝本紀改。　又上召岑丘爲郎。刊本脫郎字。　又徵爲大司徒司直京兆尹。刊本徒訛馬。並據漢書增改。
趙充國傳。以六郡良家子。注。金城隴西水北地上郡。刊本水訛北地。據漢書改。　又兵難險度。刊本險下衍道字。案漢書顏注曰。險道作遙。此蓋因注文誤入者。今刪。　又望見大軍欲渡湟水道阨狹。刊本阨訛沉。　又縛二百萬解殺。刊本二訛三。並據漢書改。
傅介子傳。介子至龜茲。復責其王。刊本脫介子至龜茲五字。據漢書增。
常惠傳。發烏孫東國一萬人。案一。漢書作二。
陳湯傳。屠五重城。刊本五訛三。　又不察周書之意而忘帷蓋之施。刊本蓋訛輕。據漢書改。
段會宗傳。卽誅末振將太子番丘。刊本丘訛兵。據漢書改。
朱雲傳。一色成體謂之純。刊本純訛醇。據漢書改。
平當傳。災害不生。刊本生訛成。據漢書改。
貢禹傳。攻山取銅鐵。刊本鐵訛錢。據漢書改。　又然嘉其質直之意。刊本意訛愚。據漢書改。
兩龔傳。勝字君賓。君字君倩。刊本賓訛蓋。據漢書改。

鄭宏傳、守東州丞、刊本東訛東、據漢書本傳及地理志改。　又位皆列三公、刊本三訛二、據漢書改。

卷一百一

韋賢傳、孟作詩諷諫、刊本脫詩字、據漢書增。

魏相傳、諸上書者皆爲二封、刊本二訛三。　又元鼎二年、刊本二訛三、據漢書改。

丙吉傳、視遇甚有恩、刊本視訛親、據漢書改。　又瑣錄未已、案漢書無瑣錄二字。　又嘗從祠高廟、刊本祠訛事。　又孝宣皇帝時、捉上書言狀、刊本脫孝宣二字、並據漢書改增。

趙廣漢傳、尉史禹、刊本史訛吏、案漢書文穎注曰、尉史尉部史也、禹其名、今據改。

張敞傳、田宗有功於齊、皆疏其官邑、刊本官邑訛庸。　又更追捕有功效者、刊本脫者字、並據漢書改增。

王尊傳、御史大夫忠奏尊暴虐、刊本忠訛中、據漢書改。

蓋寬饒傳、惟謹慎爲得久、刊本久訛又、據漢書改。

鄭崇傳、又以常質貴寵過度、刊本質訛重、今改。

京房傳、道人當逐死、刊本逐訛遂。　又欲令主上求書入朝、得佐助房、刊本佐訛任、並據漢書改。

李尋傳、任以大職、刊本大訛天、據漢書改。

卷一百二上

蕭望之傳、據所受監臧、刊本據訛讓、據漢書改。

馮奉世傳、永光二年、刊本光訛元。　又進退狼狽、刊本進退訛進進、並據漢書改。

孔光傳、匡衡堰光方正、爲諫大夫、刊本諫下衍議字、據漢書刪。

史丹傳、丹爲人知足、刊本知足互倒、據漢書改。

朱博傳、封列侯皆增奉如丞相、刊本皆字訛在封字上、據漢書改。

翟方進傳、爲業去宣家者以避害、刊本以上衍可字、據漢書刪。

卷一百二下

杜鄴傳、思承始初事稽諸古、刊本訛事稽諸古以收帝怒、據漢書改。

揚雄傳、先是蜀有司馬相如、刊本是下衍時字。　又鸞鳳紛其御蜺、刊本御訛衡。　又破穹廬腦沙幕、刊本沙幕二字互倒、並據漢書刪改。

卷一百三

王莽傳、敢爲激發之行、刊本激發二字互倒、據漢書改。　又中壘校尉曰軍正、刊本脫壘校二字、案劉攽曰、中尉廢久、安得更名、當是中壘校尉、今據增。　又率土之濱、刊本濱訛賓、據漢書改。

四庫全書考證卷三十四

史部

通志中

通志中

卷一百四

後漢劉永傳。帝聞之大怒。乃自將討萌。刊本乃訛曰。據後漢書改。

盧芳傳。期於奉承宗廟。刊本承訛成。據後漢書改。

卷一四五

李通傳。君狀貌非凡。刊本狀訛壯。據後漢書改。

來歙傳。哀帝時爲諫大夫。刊本諫下衍議字。據後漢書刪。

岑彭傳。諸軍徑將大兵上轘轅。刊本大兵二字互倒。據後漢書改。

卷一百六

耿弇傳。置戊已校尉。刊本置訛救。據後漢書改。

銚期傳。誠不願陛下微行數出。刊本微行數出訛數得微出。據後漢書改。

祭遵傳。而窮營備增固。刊本備增二字互倒。據後漢書改。

景丹傳。景將軍北州大將是其人也。刊本大將下衍軍字。據後漢書刪。又徙封余吾侯。刊本吾訛吳。據漢書地理志改。

馬武傳。右輔都尉陳。刊本輔訛護。據後漢書改。

竇融傳。詔右扶風修理融父墳塋。刊本脫右字。據後漢書增。又遂隱私渠北鞮海。案北。毛本後漢書作比。又遷屯騎都尉。刊本都訛校。據後漢書改。

馬援傳。常爲食客居門下。刊本脫居字。又賈則中以刑法。刊本以訛爲。並據後漢書改。

卷一百七上

卓茂傳。初茂與同縣孔休。刊本縣訛郡。據後漢書改。

魯恭傳。所以助微陰也。刊本微訛爲。又不得相讓。相讓則道不明。刊本脫下相讓二字。並據後漢書改增。

卷一百七下

馮衍傳。義其誰爲。刊本其訛無。又舒家在上黨。邑悉歸之。刊本歸訛壓。並據後漢書改。

邳憚傳。以萬人爲憂。刊本爲訛惟。據後漢書改。

楊厚傳。吾緘篋中有先祖所傳秘記。刊本篋訛衾。據後漢書改。

郎顗傳。賢德不用。刊本賢訛欲。據後漢書改。又所謂大網疏。小網數。刊本網並訛綱。又言神在戌亥。刊本脫亥字。並據後漢書改增。

杜詩傳。猶假兵符以救趙圍。刊本兵訛虎。據後漢書改。

卷一百八

樊宏傳。十八年。帝南祠章陵。刊本脫十字。據後漢書增。

陰識傳。別降新野清陽杜衍冠軍胡陽。刊本清訛涓。又豐亦涓愚。刊本亦訛以。並據後漢書改。

朱浮傳。今軍資未充。故須麥耳。刊本耳訛矣。據後漢書改。

梁統傳。勝負我所愛。刊本愛訛受。又平政成化也。刊本政訛又。又成化二字互倒。又瞻望車騎。刊本瞻訛猶。又嘗先輸上節於冀。刊本脫先字。並據後漢書改增。

張純傳。遷長樂衞尉。刊本衞訛校。又章奏不能叙心。刊本叙訛敘。並據後漢書改。

曹褒傳。所以救世俗。刊本救訛收。又難與圖始。刊本始訛治。並據後漢書改。

鄭玄傳。乃西入關。刊本西入二字互倒。又不爲羣弟所容。刊本脫不字。並據後漢書改增。

鄭興傳。使撰條例訓詁。刊本訓訛傳。又而不以時定。刊本定訛用。又願陛下上思唐虞。下鑒齊晉。刊本下下字訛正。又今陛下高明。而臣下惶促。刊本惶訛懊。並據後漢書改。又衆上疏諫曰。刊本衆訛與。今改。

賈逵傳。乃詔諸儒各選高才生。刊本複衍各字。據後漢書刪。

張霸傳。章謂曰。棄我哉。捐我矛。刊本捐訛損。據後漢書改。

桓榮傳。時顯宗爲皇太子。刊本顯訛憲。又二十八年。大會百官。刊本二訛三。並據後漢書改。

丁鴻傳。陽狂不識駿。刊本陽訛陵。據後漢書改。

卷一百九上

度尚傳。封爲程東鄉侯。刊本程訛桓。據後漢書本傳並注改。

班彪傳。據楚漢列國時事。刊本楚訛秦。　又懸象晤而恒文乖。刊本懸訛元。並據後漢書改。

第五倫傳。左轉高康令。刊本脫左字。據後漢書增。

宋均傳。圍武威將軍劉尚。刊本武威二字互倒。　又乃矯制。刊本制訛詐。並據後漢書改。

朱暉傳。復遣家承致禮。刊本承訛臣。據後漢書改。　又太守阮況嘗欲市陳婢。刊本婢訛牛。據東觀漢記改。　又博選耆儒宿德與參政事。刊本政訛故。據後漢書改。

何敞傳。辟太尉宋由府。刊本尉訛府。據後漢書改。

卷一百九下

胡廣傳。其餘所著詩賦銘頌箴弔及諸解詁凡二十三篇。案三。後漢書作二。

袁安傳。更案之急迫。刊本迫訛逼。據後漢書改。　又弘字紹甫。案紹。後漢書作邵。

韓棱傳。弓高侯頡當之後也。刊本當訛高。據後漢書改。

郭躬傳。起自孤宦。刊本宦訛官。據後漢書改。

陳寵傳。沛國洨人。注。洨。戶交反。刊本戶訛尸。今改。　又常蓋三冬之月。刊本常訛當。　又未滿三月。皆勿衞。刊本衞訛徑。　又多設儲跱。刊本設訛投。並據後漢書改。

班超傳。超欲因此叵平諸國。刊本叵訛區。　又約期俱至焉者。而朗先有罪。刊本脫先字。並據後漢書改增。

梁慬傳。以大司農何熙行車騎將軍事。刊本脫事字。據後漢書增。

卷一百十

應奉傳。亦無寬降。刊本無訛爲。據後漢書改。　又七世通顯。刊本世訛典。今改。

徐璆傳。并送前所假汝南東海二郡印綬。刊本二郡訛郡郡。據後漢書改。

黃憲傳。良不見叔度。不自以爲不及。刊本脫上不字。據後漢書增。

楊震傳。易曰無攸遂。刊本攸訛山。今改。

張皓傳。而綱獨理其車輪于洛陽都亭。刊本都訛郡。據後漢書改。

卷一百十一上

劉陶傳。掃清萬里。刊本掃訛民。今改。　又推三家尚書及古文是正文字七百餘事。案七。後漢書作三。

謝弼傳。解除禁網。刊本網訛錮。據後漢書改。

虞詡傳。議者咸同。刊本議訛識。　又知其傾國。刊本其訛共。並據後漢書改。

傅燮傳。噲可斬也。刊本也訛矣。據漢書改。

臧洪傳。中平末。棄官還家。刊本脫末字。據後漢書增。

張衡傳。故智者面而不思。刊本智訛益。　又庸織絡於四爺兮。刊本爺訛商。並據後漢書改。

馬融傳。榆有賜絕。刊本榆訛暘。　又觀宿麥勸收斂。刊本脫勸字。並據後漢書改增。　又寥豁鬱決。刊本寥訛蹇。據後漢書改。

卷一百十一下

蔡邕傳。昔劉向奏曰。刊本昔訛者。　又齎詔申旨誘臣使言。刊本使訛所。　又封高陽鄉侯。刊本脫鄉字。並據後漢書改增。　又卓於是改乘皂蓋車。刊本蓋車訛車駕。據後漢書改。

左雄傳。永和三年卒。刊本三訛二。據後漢書改。

黃瓊傳。斯則可矣。刊本可訛知。　又乃奏增孝悌及能從政者爲四科。刊本奏訛詔。並據後漢書改。

荀淑傳。淑兄子昱。刊本脫子字。　又今漢承秦法。刊本脫法字。　又視事三日。刊本日訛月。　又夫俗亂周道。刊本俗亂二字互倒。　又先豐人財以定其志。刊本財訛則。並據後漢書增改。　又不限其業。刊本業下衍矣字。據後漢書刪。

卷一百十二

李固傳。其列在官牒者。刊本列訛例。官訛宦。並據後漢書改。

皇甫規傳。河南尹不疑。刊本尹下衍焉字。案此乃梁不疑。非焉不疑也。今據後漢書刪。

張奐傳。故始爲弘農人焉。刊本始訛是。據後漢書改。

陳蕃傳。或死徙非所。刊本脫死字。據後漢書改。

范氏蘭鋼論不隱豪強。刊本蘭訛爲。據後漢書改。

李膺傳。後以阿附宦官。致位太尉。刊本尉訛守。據後漢書改。

羊陟傳。太尉張顥。刊本顥訛頗。據後漢書改。

岑晊傳。既而遇赦。晊竟誅之。刊本脫晊竟誅之四字。據後漢書增。

賈彪傳。補新息長。刊本脫補字。據後漢書增。

卷一百十三上

苻融傳。因尉病自絕。刊本病訛並。　又但卽土埋藏而已。刊本卽土二字訛倒。並據後漢書改。

竇武傳。尚書郎張陵嫣皓范康。案范康。後漢書竇武傳作苑。

何進傳。博敏智謀之士。昆紀何顒。刊本紀訛記。　又皆詣進謝罪。刊本罪訛曰。　又至是發露。然後得免者。刊本脫後字。並據後漢書改增。

卷一百十三下

皇甫嵩傳。角先以病死。刊本角訛梁。據後漢書皇甫嵩傳及通鑑改。

董卓傳。既無老謀。又無遠事。刊本事訛士。　又歐呼而還。刊本歐呼二字互倒。並據後漢書改。

劉虞傳。假節督幽并青冀。刊本青訛司。據漢書地理志改。

陶謙傳。西討邊章。案邊章。魏志作韓遂。又考吳志邊章韓遂爲亂。司空衛命攻討。詣謙爲參軍事。然則此與魏志蓋互舉也。

袁紹傳。長揖而去。刊本長訛橫。據魏志改。又追至界橋。刊本界橋二字互倒。據後漢書改。

卷一百十四

魏夏淵傳。還圍祁山。刊本祁訛析。據後漢書改。

荀彧傳。永漢元年舉孝廉。案永漢元年。後漢書作中平六年。與此異。

荀攸傳。此桓文之舉也。刊本文訛公。據魏志改。

卷一百十五上

鍾繇傳。鍾繇字元常。刊本繇下衍者字。又乃明智律令。刊本乃訛使。並據魏志刪改。

程昱傳。兗州尚未安集。刊本尚未訛未苦。據魏志改。

卷一百十五下

杜畿傳。郡中奇其年少而有大志也。刊本志訛意。又於是遂拜畿爲河東太守。刊本遂訛追。並據魏志改。

卷一百十六

李通傳。封建功侯。刊本功訛公。據魏志改。

衛覬傳。勗字元茂。刊本元訛加。據本傳及文選注改。

衛臻傳。後爲漢黃門侍郎。刊本脫漢字。據魏志增。

楊俊傳。黃初二年。刊本二訛三。據魏志改。

趙儼傳。徵善必賞。刊本必訛見。據魏志改。

卷一百十七

高柔傳。以所告之罪罪之。刊本脫一罪字。據魏志增。

楊阜傳。舉賢良方正敦樸之士。刊本樸訛禮。據魏志改。

滿寵傳。遣長史督三千人。案三千人。魏志滿寵傳作二軍。

牽招傳。於是野居晏閉。刊本閉訛閑。據魏志改。

郭淮傳。淮奏請徙居安定之爲平。刊本定訛平。據魏志改。

鄧艾傳。聞緒軍却。刊本緒訛諸。據魏志改。

鍾會傳。其論道附會文辭不如何晏。刊本附訛賦。據魏志改。

卷一百十八上

蜀諸葛亮傳。亮遣陳式攻武都陰平。刊本式訛戒。又刑政雖峻而無怨者。刊本政訛故。並據蜀志改。

劉封傳。合房陵上庸西城爲新城郡。以達領新城太守。案蜀志劉封傳無爲新城郡四字。

卷一百十八下

許慈傳。承喪亂之餘。歷紀學業衰廢。案蜀志無之餘二字。

來敏傳。父艷爲漢司空。刊本空訛馬。據本傳及注改。

王平傳。初平同郡漢昌句。注句。晉古侯切。刊本古訛答。今改。

姜維傳。狄道長李簡舉城降。刊本脫狄道二字。據蜀志增。

卷一百十九

吳主權傳。黃武五年。刊本五訛九。案黃武無九年。今據吳志本傳改。

諸葛瑾傳。至於御將。自古少有比之。於操萬不及也。刊本御將二字互倒。又之下衍丕之二字。並據吳志改刪。

周瑜傳。時曹操兵威甚盛。下書責權質任子。刊本脫質字。據吳志增。

蔣欽傳。以涇拘昭陽爲奉邑。案涇三國志作經。

陳武傳。北屯章阮。刊本阮訛阮。據吳志改。

凌統傳。後烈有罪免。刊本脫免字。據吳志增。

卷一百二十

呂範傳。攻瑤於海西。烏其大將陳牧。刊本海西烏訛西烏斬。據吳志改。

朱桓傳。桓愈恚恨。刊本恨訛退。據吳志改。

虞翻傳。年十二。刊本二訛三。據吳志本傳注改。又亦欲因此令翻得釋也。刊本翻訛還。據吳志改。

張溫傳。行人之義。受命不受辭也。刊本不下脫受字。據吳志增。

駱統傳。其姊仁愛有行。寡居無子。刊本居訛騎。據吳志改。

陸瑁傳。願陛下抑威住計。刊本住訛任。據吳志改。

陸遜傳。以爲吸下右部督。刊本脫部字。又喜鄰威德。樂自傾盡。刊本蓋訛蓋。又所以不聽諸君幣班者。刊本脫諸字。並據吳志改。又此乃守國之本事。刊本守國訛書傳。據吳志改。

賀齊傳。子建及弟景皆有令名。爲佳將。案建。吳志作達。

周魴傳。悔叛還者皆自原罪。刊本還訛降。據吳志改。又校尉都尉印各二百紐。案三。吳志作二。

諸葛恪傳。可得甲士四萬。刊本士訛十。據吳志改。

賀邵傳。從中郎將爲散騎中常侍。案吳志無將字。

卷一百二十二

晉魏舒傳。牀帳簟褥百副。刊本百訛白。據晉書本傳改。

高光傳。光於其際。守道全貞。刊本全貞二字互倒。又密與太傅參軍姜隨。刊本隨訛隨。並據晉書本傳

改。

王渾傳。唯當任正道而求忠良耳。刊本正訛王。據晉書本傳改。

王濬傳。至秣陵受王渾節度。刊本脫此八字。又便當順流長驅。刊本驅訛驅。並據晉書傳增改。

山濤傳。濤再居選職。刊本居訛起。又明惠有才智。刊本惠訛悉。並據晉書本傳改。

王戎傳。藉宮中之勢。刊本宮中二字互倒。又宿以太尉爲太傅軍司。刊本司訛事。又武陵內史武察爲其郡吏所害。刊本吏訛夷。又嫌疑與甘卓同謀。刊本脫謀字。並據晉書本傳改增。

鄧粲傳。粲與河南尹王肅。刊本脫尹字。據晉書及魏志增。

盧欽傳。給追鋒軺車各一乘。刊本脫給字。據晉書本傳增。

華表傳。鄉人任讓。輕薄無行。刊本鄉訛卿。據晉書本傳改。

卷一百二十三

劉毅傳。臣之喜慶。刊本喜訛喜。又不能上佐天子。刊本子訛日。並據晉書本傳改。

和嶠傳。永康初。刊本康訛平。據晉書本傳改。

崔洪傳。高祖崔寔。刊本寔訛實。據晉書及後漢書改。

何攀傳。攀拜表證妄不反。故妄冤理得申。刊本故訛考。據晉書本傳改。

劉頌傳。帝以頌持法失理。刊本持訛折。據晉書本傳改。

李重傳。蓋以諸侯之執既滅。刊本滅訛減。據晉書本傳改。

傅玄傳。後參安東將軍軍事。刊本將訛衛。又所居稱職。刊本職訛績。又各一其業。而殊其務。刊本殊訛知。又夫家足食。刊本脫食字。並據晉書本傳改增。又若果能精其防御。刊本果訛未。又自爲居天下之安。刊本脫居字。並據晉書本傳改增。又亦自殿下所見。刊本見訛其。又以此賞之。刊本賞訛賣。並據晉書本傳改。

阮籍傳。及文帝輔政。刊本帝訛武。又籍子渾有父風。不飾小節。刊本飾訛餘。又大將軍王敦命爲主簿。刊本脫命字。並據晉書本傳改增。

嵇康傳。恬靜寡慾。刊本靜訛情。據晉書本傳改。又故知堯舜之居世。案居。文選作君。此與晉書同。今仍之。又禹不逼伯成子高。刊本脫伯字。據晉書及文選增。又恃愛肆姐。刊本姐訛狙。據晉書音義及文選改。又神氣宏邈。刊本氣訛意。據晉書及文選改。

向秀傳。歷世才士。案才。晉書作方。又呂心曠而放。刊本而訛野。據晉書本傳改。

謝鯤傳。有貴友人呼鯤字命開戶。鯤便於牕中度手牽之。胛斷。刊本胛訛脾。據晉書音義改。又乃優游寄迹。刊本迹訛通。據晉書本傳改。

秦秀傳。自非功不如太宰。刊本脫不字。又始封無後如太宰。刊本脫無字。並據晉書賈充傳及通鑑增。

卷一百二十四上

東晳傳。令監司精察一人。刊本監訛嚴。又又昔魏氏徙三郡人在陽平頓邱界。今者繁盛。刊本盛訛甚。又卦下易經一篇。似說卦而異。刊本似訛以。並據晉書本傳改。

陸機傳。於是羣雄蜂駭。刊本蜂訛鋒。據晉書及文選改。又奇偉則虞翻陸績張溫顧譚二字。蓋沿晉書之誤。今據文選改。又丁奉離婁以武毅稱。刊本離上衍鍾字。據文選刪。又案離。吳志丁奉傳作黎。此與晉書及文選同。今仍之。又范陽盧志問機曰。陸遜陸抗於君遠近。刊本脫陸遜二字。據晉書本傳改。又爲利圖物。刊本利訛吏。據文選改。又穎以機參大將軍軍事。刊本脫一軍字。又隨才授用。刊本授訛受。並據晉書改。

潘岳傳。森奉璋以階列兮。刊本階訛偕。據文選改。又既仕宦不達。刊本宦訛官。據晉書改。又稱多則吾豈敢。刊本則訛者。據文選改。又異蔡同機。刊本機訛歸。據文選及注改。

張載傳。百籟翠鳴。譬其由。刊本譬訛範。據文選改。又采條夕勁。密葉晨稀。刊本晨訛最。據晉書及文選改。

卷一百二十四下

江統傳。自西徂東。刊本徂訛征。又是以士農工商四業不雜。刊本士訛仕。又加右軍將軍。刊本脫上軍字。並據晉書本傳改增。又征西將軍庾亮請爲羽林將軍。刊本羽林將軍訛偏林參軍。據宋本晉書改。

孫楚傳。恐俞躍見其已死。刊本躍訛附。據晉書及史記改。又高情遠致。刊本遠訛二字互倒。又自古今帝王之都。刊本古今二字互倒。又貨者殖其財。怯者充其勇。刊本充訛先。並據晉書改。

馬隆傳。加授護東羌校尉。刊本脫護字。據晉書本傳增。

陶璜傳。其見在者二千四百二十人。刊本脫十字。據晉書本傳增。

吾彥傳。時將軍薛瑚。刊本瑚訛翊。據晉書本傳改。

周處傳。乃與振威將軍盧播。刊本盧訛虞。據晉書本傳及梁王彤傳改。又蹇叱吳會何不舉手。刊本舉訛與。據晉書本傳改。

周訪傳。與李矩郭默相結。刊本矩訛知。據晉書本傳及李矩傳改。又復除仲孫鑒益豫梁州之三郡。刊本豫訛州。據晉書改。

卷一百二十五

解系傳。改葬加弔祭焉。刊本脫改葬二字。據晉書本傳增。

李含傳。少有才幹。刊本才訛武。據晉書本傳改。

張方傳。惠帝遣左將軍皇甫商距之。刊本脫皇甫二字。據晉書本傳增。

閻鼎傳。太傅參軍騎督劉齊。刊本齊訛薛。據晉書本傳改。

索靖傳。靖在臺積年。刊本脫靖字。據晉書本傳增。

周浚傳、子嵩捐直果俠、刊本俠訛狹、據晉書本傳改。
成公簡傳、遷鎮東將軍、刊本脫遷字、據晉書本傳增。
苟晞傳、兗州要衝、刊本衝訛衝、據晉書本傳改。
華軼傳、大府受命令屯彭澤、刊本大訛天、命訛分、並據晉書本傳改。
劉琨傳、人士奔進者多歸於琨、刊本進訛逆、據晉書本傳改。
祖逖傳、嘗置酒大會、刊本置訛致、據晉書本傳改。
郭默傳、留芝而綏其敎、刊本芝訛之、據晉書本傳改。
王導傳、導少有風鑒、刊本脫導字、又司空劉寔、刊本寔訛實、又豈區區國臣所可擬議、刊本可訛以、並據晉書本傳增改。

卷一百二十六

劉弘傳、然萬事有機、刊本萬訛方、又臣以不武、刊本以不二字互倒、又維尚遣使告急請援、弘移書贈給、刊本給訛急、並據晉書本傳改。
陶侃傳、武庫令楊慶進侃於廣、案楊、晉書本傳作黃、又侃即遣兵逼羕、刊本侃訛促、又若無陶侯便失荊州矣、刊本侯訛使、又諸將皆請乘勝擊溫郗、刊本乘訛承、並據晉書本傳改、又皆散騎常侍、案常侍、晉書本傳作侍郎。
溫嶠傳、由是風謀不行、刊本由訛猶、據晉書本傳改。
郗鑒傳、惟恃家突一戰、刊本恃訛是、據晉書本傳改、又恢遣建武將軍辛恭靖救洛陽、刊本靖訛靜、據晉書改。
紀瞻傳、特天所授、刊本授訛受、又朝廷稱其忠亮雅正、刊本亮訛量、又咸藉其高義、刊本義訛遠、並據晉書本傳改。
賀循傳、循自以臥疾私門、刊本循訛猶、又潁川世數過七、宜在迭毀、刊本毀字訛在宜下、又懷帝之入復毀潁川、刊本入復二字互倒、並據晉書本傳改。
戴若思傳、詔追若思還鎮京都、刊本詔訛請、據晉書本傳改。
周顗傳、弟嵩、刊本嵩訛嵩、據晉書改。
應詹傳、諸葛仁林、案仁、晉書本傳作成、又賜爵永鄉侯、案永、晉書本傳作關。
甘卓傳、亦各使求西還、刊本還訛遷、據晉書本傳改。
卞壼傳、沒無所托地、刊本地訛也、據晉書本傳改。
鍾雅傳、徵拜散騎常侍、案常侍、晉書本傳作侍郎。

卷一百二十七

熊遠傳、風俗僞薄、刊本僞訛爲、據晉書本傳改。

郭璞傳、坎爲法象、刊本象訛家、據晉書本傳及上文改、又璞臨刑時、年四十九、刊本時年句訛在下句追贈弘農太守下、據晉書本傳改。
葛洪傳、嶽表補東官太守、刊本官訛宮、據晉書本傳及地理志改、又嶽乃以洪兄子望爲記室參軍、刊本兄訛元、據晉書本傳改。
庾亮傳、時人皆憚其方嚴、刊本嚴訛儼、又又假亮節都督東征諸軍事、刊本脫節字、並據晉書本傳改增、又表除頭役六十餘事、刊本重訛衆、又歷益梁雍二州軍事、刊本二訛三、又蔡一安德、刊本蔡訛隱、並據晉書本傳改、又除振威將軍西陽太守、案晉書本傳作除振威將軍鄱陽太守、轉建威將軍西陽太守、與此異。
桓彝傳、彝尋出石頭、刊本頭訛跪、又遂堅竟州刺史張崇、刊本脫遂字、並據晉書本傳改增、又進爵作侯、刊本進訛追、據晉書本傳改、又建威將軍劉懷肅、刊本懷訛德、據晉書本傳及劉毅傳改。
王濟傳、俄授都督徐兗青三州刺史、案晉書本傳作俄授都督徐兗青三州諸軍事北中郎將徐兗二州刺史、與此異、又致書與太子毋陳淑媛、刊本媛訛瑗、又並以才器各居名藩、刊本脫以字、並據晉書本傳改增。
張華傳、祖鎮齊梧太守、刊本脫梧字、據晉書本傳增

卷一百二十八

王舒傳、留蘭守錢唐、刊本脫守字、據晉書增。
王廙傳、豫章太守助廙擊曾、曾衆潰、刊本脫一曾字、據晉書增。
何充傳、供給沙門以百數、刊本給訛結、據晉書改。
蔡謨傳、北取堅壁、刊本堅訛生、據晉書改。
殷浩傳、故將得官而夢尸、刊本脫得字、據晉書增。
孔愉傳、東還會稽、刊本還訛遷、又又令驃將李閎、刊本又訛及、又於是遷吳興內史、封晉陵男、刊本陵訛安、又宜博納朝臣、刊本納訛約、並據晉書改。
陶回傳、司徒王導引爲從事中郎、刊本徒訛空、據晉書改。
謝安傳、白幼有公輔之望、刊本幼訛然、又以總統功進拜太保、刊本脫功字、並據晉書改增、又東山之志、始末不渝、刊本渝訛愉、據晉書改。

卷一百二十九上

王羲之傳、宜更虛己求賢、刊本脫賢字、又常恐死亡無日、發及宗祀、刊本死訛斯、祀訛社、又甚欲希風數子、刊本甚訛其、又以君邁往不屑之韻而俯同羣辟、刊本辟訛碎、並據晉書本傳增改、又璞

爲之築遏泰之大畜。刊本脫之大畜三字。據晉書本傳增。

朱伺傳。領兗陵內史。刊本脫領字。據晉書本傳增。

毛寶傳。從溫平蜀。刊本從訛後。又俄而季之逝等皆病。刊本等訛之。又時延祖爲始康太守。刊本延訛廷。又尋遷督司雍并三州諸軍事。刊本遷訛還。並據晉書本傳改。

朱序傳。又表求故荊州刺史桓石生。刊本脫刺史二字。據晉書本傳增。

司馬彪傳。高陽王睦之長子也。刊本王睦二字互倒。據晉書本傳改。

卷一百二十九下

庾預傳。近或聞諸君以預入仕。刊本仕訛寺。據晉書本傳改。

習鑿齒傳。生平所未見。刊本平訛年。據晉書本傳改。

江逌傳。然則神必有號。祀必有儀。刊本儀訛義。據晉書本傳改。

殷覬傳。涖職清明。刊本明訛名。又將興兵內伐。刊本脫兵字。並據晉書本傳改增。

王雅傳。時王珣兒婚。刊本珣訛恂。據晉書本傳及王珣傳改。

劉毅傳。列艦於中流以防越逸。刊本防訛放。據晉書本傳改。又宗之又破僞將溫楷。刊本溫訛桓。據晉書本傳及桓振傳改。又參軍茅邃。案茅晉書本傳作羊。又衆知裕至。莫有鬬心。刊本脫莫有鬬心四字。又裕惡之。因案五木久之。刊本脫裕惡之三字。並據晉書本傳增。

魏詠之傳。桓歆寇歷陽。刊本歆訛欽。據晉書本傳改。

卷一百三十一

宋劉穆之傳。與顏竣書曰。刊本竣訛峻。據宋傳及南史改。

徐羨之傳。河東太守沈林子等。刊本東訛中。又行至西明門外。刊本脫明字。蓋沿南史之誤。今並據宋書改增。

傅亮傳。以佐命功封建城縣公。刊本城訛成。據宋史及南史改。

王鎮惡傳。關弓甚弱。刊本關訛開。又想勉建大功。刊本想訛相。並據宋書改。又退屯留因堡。案留因。宋書作劉回。南史作劉因。

朱齡石傳。龍驤將軍朱牧等。案牧。宋書作林。南史作枚。又一稍輒洞貫三四人。刊本洞訛動。據宋書及南史改。

沈田子傳。林子連破之。刊本子訛氏。據宋書改。

傅弘之傳。雍州治中從事史。刊本脫治字。據宋書增。

胡藩傳。尋除正員外郡陽太守。刊本陽訛縣。據宋書及南史改。

卷一百三十二

趙倫之傳。子伯符少好弓馬。輒身貫甲冑。刊本輒訛輕。據宋書及南史改。

張祿傳。與胡崇之毛脩之三營。刊本祿訛作。據宋書改。

謝靈運傳。時元嘉十年。刊本十下衍四字。據宋書南史及通鑑刪。

卷一百三十三

王裕之傳。徐州治中從事史。刊本脫治字。據宋書增。

王淮之傳。年五十六卒。刊本五訛二。六訛九。據宋書改。

垣護之傳。略陽桓道人也。刊本桓訛垣。據宋書改。

袁湛傳。梁史有傳。刊本史訛世。今改。

孔靖傳。祖愉晉車騎將軍。刊本愉訛瑜。據宋書南史及晉書改。

殷景仁傳。口不談義。而深達理。刊本義訛議。又特進右光祿大夫領始興王師。刊本脫領字。並據宋書及南史改增。

卷一百三十四

蔡廓傳。故廓言署紙尾也。刊本署訛書。據宋書及南史改。又珍孫子景元。案元宋書及南史並作先。

何尚之傳。稽郡孔惠宣。刊本脫宣字。又考課以知能否。刊本脫知字。並據宋書及南史增。

張裕傳。初裕曾祖晉。刊本晉訛登。又及司空南郡王義宣起義。刊本郡訛醴。又孝武帝孝建元年。刊本孝建元年訛建元三年。並據宋書及南史改。又永光二年徙會稽太守。刊本脫永光二字。蓋沿南史之訛。今據宋書增。

張邵傳。祇果不動。刊本祇訛詔。據宋書及南史改。

范泰傳。欲徧作諸志。刊本志訛贊。據宋書及南史改。

鄭鮮之傳。庾炎則終身不著袷。刊本袷訛恰。據宋書改。

卷一百三十五

顏延之傳。北中郎府主簿。刊本府訛將。又封建城縣侯。刊本城訛成。並據宋書及南史改。又遣中書舍人戴明寶案明寶南史作寶明。

庾登之傳。所雖恨而常優容之。刊本容訛答。又論虞秀之作黃門。刊本脫之作二字。並據宋書及南史改增。又就道錫案嫁女具及祠器。刊本祠訛銅。又選令史章龍向臣說。刊本章並韋。又言實得嫁女具。刊本脫具字。並據宋書及南史增。

羊欣傳。書得適性。刊本適性二字互倒。據宋書改。

卷一百三十六

沈璞之傳。衛吏五十人。刊本吏訛史。據宋書及南史改。

沈攸之傳。求補白丁隊主。刊本丁訛下。又若有耕夫漁父夜相呵叱。刊本父訛婦。並據宋書及南史改。

又梁州刺史晁伯年。按晁。宋書作范。

劉勔傳。彭城安上里人也。刊本脫安字。據南史增。

魯爽傳。近係南雲。傾屬東日。刊本近訛延。　又爽親戰而飲酒過醉。刊本過訛遇。並據宋書改。

薛安都傳。任榛大抵在任城界。刊本抵訛城。據宋書及南史改。

鄧琬傳。泰始二年。刊本二訛三。據宋書及南史改。

吳喜傳。不當爲將。刊本當訛管。據宋書及南史改。

卷一百三十七

齊王儉傳。應接銓序。刊本接訛投。據南齊書及南史改。

王晏傳。楚清幹有餘。然不諳百氏。刊本諳訛暗。據南齊書改。

張敬兒傳。使小兒羅歌曰。刊本小訛手。據南齊書改。

王敬則傳。焚其舟鑑。刊本焚訛禁。據南齊書改。

戴僧靜傳。今忽遣車西上。刊本今訛官。據南齊書改。

垣崇祖傳。豈非小勞而大利耶。刊本利訛制。據南齊書改。

卷一百三十八

總目。范柏年。刊本柏訛百。據本傳改。

劉悛傳。詔以興運隆替。刊本興訛興。又敢不以實仰答。刊本仰訛迎。並據南齊書改。　又時琅琊王鎮壽功曹。案鎮南齊書作謐。　又引爲錄事典籤輸。刊本脫典字。據南齊書增。

崔祖思傳。王景興以浙米見請。刊本浙訛浙。蓋沿南史之誤。今據南齊書改。　又位徐州刺史。刊本位訛立。據南史改。

胡諧之傳。祖廉之治書侍御史。刊本脫治字。據南齊書增。

虞玩之傳。俱以應對有席上之美。刊本脫有字。據南齊書及南史增。

劉休傳。尚書右丞羅叠遠。案羅南史作勞。

蕭惠基傳。思莊思遲巧於鬬棊。刊本下思字訛戲。據南齊書改。

江謐傳。宋明帝爲豫州。刊本豫訛兗。據南齊書及宋書改。

謝超宗傳。議策秀才考格。刊本脫才字。考訛孝。　又總明學士劉融何法問。刊本問訛圖。並據南齊書增改。　又超宗門生王永先。刊本脫先字。　又永先於獄自盡。刊本自盡訛盡之。並據南齊書增改。

沈沖傳。被憲者多結怨。刊本憲訛惡。據南齊書改。

袁彖傳。字緯才。案緯南齊書作偉。

陸澄傳。言舊例無左丞糾中丞之義。刊本義訛儀。據南史改。　又其義安在。刊本義訛事。　又易體微遠。豈可專據。小王依舊存鄭。高同來說。刊本同訛尚。　又以此書明百行之首。實人倫所先。刊本倫訛論。並據南齊書及南史改。

陸慧曉傳。時中書舍人狄當見幸。案狄南齊書及南史並作秋。　又而其中參差疑動。刊本中訛才。據南齊書及南史改。

王檉上傳。江左相承用晉世張斐杜預注律二十卷。刊本斐訛裴。據南齊書、南史、及隋書經籍志、唐書藝文志改。

江斐傳。父悠著作佐郎。刊本悠訛任。據南齊書改。

蔡約傳。約脫武冠解劍。刊本脫訛既。據南齊書改。

顧憲之傳。非爲逼僦以納稅也。刊本逼訛通。據南齊書改。

卷一百三十九

梁曹景宗傳。以見錢百萬欲埤義宗。刊本埤訛增。據南史改。

夏侯詳傳。武帝嘉納焉。刊本嘉訛加。據梁書及南史改。　又與魏將河間王琛。刊本琛訛深。據南史及魏書改。

馮道根傳。不如棄船於鄧城。刊本脫棄字。據梁書及南史增。

康絢傳。率二十戶取五丁以築之。刊本十訛千。　又深十九丈五尺。刊本尺訛寸。並據梁書及南史改。

卷一百四十

范雲傳。雲性篤睦。刊本睦訛時。據南史改。

韋叡傳。獨以廉聞。刊本獨訛納。據南史改。

王志傳。志從父見瞻。字思範。刊本範訛磐。據梁書及南史改。　又劉孺見之。聲節不已。刊本孺訛擣。據南史改。

卷一百四十一

孔休源傳。止有赤蒼米飯。刊本止訛正。據梁書及南史改。

裴子野傳。或勸言諸有司可無咎。刊本諸訛請。據梁書改。　又勅子野爲移魏文。刊本移訛後。據南史改。

劉顯傳。時年十八歲。案南史無十字。　又引爲少傅五官掾。刊本脫掾字。據梁書改。

明山賓傳。所著吉禮儀注一百二十四卷。案一百。梁書南史及隋書經籍志作二百。

袁昂傳。遷吳郡太守。刊本郡訛都。據梁書及南史改。

庾肩吾傳。父深之。刊本深訛琛。據梁書及南史改。

庾於陵傳。弟肩吾子愼之。案愼之。梁書作子愼。此與南史同。　又師裴則蔑絕其所長。刊本蔑訛義。　又每欲論之。無可與語。刊本語訛晤。並據梁書及南史改。

王僧孺傳。下帷無倦。升高有闕。刊本升訛并。據梁書及南史改。

陸倕傳。子緡早慧。刊本緡訛瑁。　又爲章子郎。刊本郎訛師。並據梁書及南史改。

到沆傳。收拔賢俊。刊本拔訛援。據梁書及南史改。

陸杲傳。廣州刺史。刊本脫刺史二字。　又當時稱其鼻甥日下無對。刊本日訛目。據梁書及南史改。

卷一百四十二

徐勉傳。同官咸取則焉。刊本同訛司。據南史改。　又難可輕鑿衣裾。刊本鑿訛弊。　又即宗伯所掌典禮。刊本典訛曲。　又學士分住郡中。刊本住訛任。並據梁書及南史改。　又乃撰爲流別起居注六百卷。案六百卷。南史作六百六十卷。此與梁書同。

何敬容傳。惟子貢更也之譬。刊本子貢訛士貞。　又宋司空尙之。刊本空訛馬。並據梁書及南史改。　又是稱清貴。刊本清貴訛貴賞。據梁書改。

范岫傳。侍皇太子給扶。刊本皇訛中。據梁書及南史改。

傅岐傳。以和言間之。刊本脫言字。據梁書及南史增。

江革傳。延明知不可屈。刊本脫屈字。據梁書及南史增。

陳慶之傳。以慶之爲武威將軍。刊本武威二字互倒。據南史改。

賀瑒傳。以瑒兼五經博士。刊本五訛三。據梁書及南史改。

王神念傳。卒於侯景軍中。刊本脫軍字。　又人之興廢亦復何常。刊本復訛得。常訛如。並據梁書及南史增改。

杜前傳。封華容縣侯。刊本容訛陽。據梁書及南史改。

王琳傳。身徑上江陵。陳謝。刊本徑訛輕。據南史改。　又練兵於泉浦。案泉。南史作白水。

張彪傳。少亡命在若耶山。刊本耶訛邱。據南史改。

卷一百四十三

侯景傳。許放之還。刊本放訛彼。　又鴉仁錄送其使。刊本送訛州縣。並據南史改。　又景攻歷陽太守莊鐵。遣弟昕夜斫景營。案昕。梁書及南史並作均。　又司州刺史柳仲禮。刊本柳訛李。據梁書及南史改。　又於是羊鴉仁柳仲禮。刊本仲禮訛敬理。據梁書南史及下文改。　又莫不衣雜綺。刊本衣訛依。據南史改。

卷一百四十四

陳杜僧明傳。廣州刺史新淦侯蕭映。刊本淦訛臨。據陳書及南史改。

周文育傳。傳泰據城口城。案城。陳書作塘。此與南史同。　又余孝頃有艘艦百餘乘在上牢。刊本上訛主。據陳書及南史改。

侯安都傳。列營漸進。刊本列訛引。　又安都引船入堰。樓艦與異城等。放拍碎其樓雉。刊本上樓字訛接又脫雉字。並據陳書及南史增改。

歐陽頠傳。攻始興內史蕭紹基。刊本紹訛昭。據陳書改。

吳明徹傳。援南兗州刺史。刊本南訛東。據陳書改。　又乘水勢以退軍。刊本退訛追。據南史及陳書改。

沈恪傳。永定三年。刊本三訛二。據陳書及南史改。

錢道戢傳。封永安縣侯。案安。南史作嘉。

周寵傳。封赤土亭王。案陳書及南史無土字。

魯悉達傳。悉達兩受之。刊本受訛授。據陳書及南史改。

蕭摩訶傳。封綏建郡公。案建。陳書作遠。此與南史同。

任忠傳。仍尅其東西二城。刊本二訛一。　又遷平南將軍南豫州刺史。刊本南訛西。並據陳書及南史改。

韓子高傳。光大元年。刊本元訛二。據陳書南史及華皎傳改。

王猛傳。時廣州刺史臨汝侯方慶。刊本慶訛廢。據南史改。

卷一百四十五

沈衆傳。字仲師。吳興武康人。刊本師訛興。又興康二字互訛。並據陳書及南史改。

蔡景歷傳。至於士流官宦。刊本官宦二字互倒。據陳書及南史改。

劉師知傳。豈容凡百士庶悉皆服重。刊本皆訛此。日據陳書改。

虞荔傳。其有疑議。就以決之。但朔望牋啓而已。刊本朔望訛旦夕。據陳書及南史改。

顧野王傳。國史紀傳二百卷。刊本紀訛記。今改。

姚察傳。侍皆王昭讀。刊本昭訛侍。據陳書及南史改。

周弘正傳。河東裴子野。刊本東訛南。據陳書及南史改。

陸繕傳。見回文碑銘。援筆擬之。案碑。陳書作研。此與南史同。

熊曇朗傳。曇朗外示服從。陰欲圖塡。刊本示訛不。據陳書及南史改。

周迪傳。夏則紫紗袜腹。刊本腹訛履。據陳書及南史改。

留異傳。文帝遣左衛將軍沈恪。刊本恪訛路。據陳書及南史改。下同。

卷一百五十上

後魏楊播傳。榮將爲還計。刊本還訛遷。　又播弟椿本字仲考。刊本仲訛伯。並據魏書及北史改。　又育澄貨者。刊本澄訛濁。據魏書改。　又遙弟逸字遵道。刊本字訛子。據魏書及北史改。

劉芳傳。宮闕府寺。刊本寺訛事。據魏書及北史改。　又南郊火帝炎帝七里。刊本脫炎帝二字。蓋沿北史之誤。今據魏書增。　又北郊水帝顓頊六里。刊本里下衍郊字。　又縣邑令長得嗣。刊本得訛待。並據魏書及北史刪改。　又田主各以其野之所宜本。刊本野訛社。據周禮改。　又上主牛爲物。刊本上主二字互倒。據魏書及北史改。　又徐州人地錄三十卷。案三。魏書及北史作二。

常爽傳。除錄事參軍。刊本錄訛給。　又特給車牛四乘。刊本車牛二字互倒。並據魏書及北史改。

郭祚傳。祚與黃門宋弁。刊本脫祚與二字。　又準限而判。三應升退。刊本升訛外。　又都督雍州刺史。刊本雍訛揚。並據魏書及北史改。

邢巒傳。甚見顧遇。刊本見訛有。據魏書及北史改。

李崇傳。及靈珍偷據白水。刊本偷訛踰。又出道龍寇邊城。刊本道訛進。並據魏書及北史改。又使持節鎮東大將軍。案東魏書及北史作軍。

卷一百五十下

崔光傳。表光宜還史任。於是詔光還領著作。遷特進。以奉迎明帝功。刊本脫此二十三字。又朝昏夕進。豈拘一階半級哉。刊本進訛退。又謹於吏案之暇。草構此書。刊本吏訛文。並據魏書及北史增改。又草成九十二卷。案二。魏書及北史作五。又子懋字德林。刊本林訛寧。據魏書及北史改。

崔亮傳。使人留中無慮迫之念。今遂忘本。卿能記之不。刊本人字訛在卿字下。又水淺不可爲浮橋。汎長無恒。刊本汎訛況。又浮出長木數十根。刊本出訛至。並據魏書及北史改。又蒔徙居京城西南二百餘里舊陰館之西。刊本陰訛除。據魏書改。

裴叔業傳。席法友等。刊本法訛汝。又諱畿險好殺。刊本諱訛謂。並據魏書及北史改。

張讜傳。六世祖弘曾長秋卿。父華。刊本卿父二字互倒。據魏書及北史改。

劉藻傳。帝大笑曰。刊本笑訛嘆。據魏書及北史改。

傅豎眼傳。益州人。追隨戀泣者數百里。刊本泣訛位。據魏書及北史改。

路恃靈傳。累遷定州河間王探長史。刊本探訛深。據魏書改。

房亮傳。弟詮世等。刊本詮訛銓。據魏書及北史改。

潘永基傳。父靈乾。案乾魏書作虬。此與北史同。

魏釗傳。臣請間入城內。刊本間訛閒。據北史改。

魏李彪傳。遂居柏人西山。刊本柏訛相。據北史改。

卷一百五十一

孫紹傳。或投仗強豪。刊本仗訛杖。據魏書及北史改。又若令使古高祖之法。復須升降。刊本升訛外。據北史改。

成淹傳。於時宮殿初構。刊本殿訛極。據魏書及北史改。

張燿傳。案燿。魏書作燭。

陽尼傳。吾昔未仕。不曾羨人。今日失官。與本何異。刊本官訛宦。又除前軍將軍。刊本前下脫軍字。據魏書及北史改增。

賈思伯傳。自以儒素爲業。刊本儒素爲業訛作儒業爲素。又且蔡邕論明堂之制云。刊本且訛其。又其孝經援神契。刊本孝訛五。並據魏書及北史改。又袞至便騎。刊本騎訛橋。據魏書北史及世說改。

祖瑩傳。遂誤持同房生趙郡李孝怡曲禮卷上座。刊本脫孝字。又昔流共工于幽州北裔之地。刊本地訛北。並據南北二史增改。

綱朱榮傳。忽見一人持甲隆首去。案氏態就視。刊本就視二字互倒。又令僕不上省。刊本上訛出。又將奴送人省中聽事東閤內。刊本閤訛闕。並據北史改。

斛斯椿傳。謚曰景。案景北史作景莊。

辛纂傳。辟爲左曹掾田曹事。刊本掾訛撫。據魏書改。

高恭之傳。恭之字道穆。刊本之訛者。又道穆兄謙之字道讓。刊本讓訛驤。又謙之乃僞抑一因立于馬市。刊本一下衍人字。又因訛因。並據南北二史改刪。又復錄大饑一當千。刊本千訛十。據南北二史改。

山偉傳。妻子不免飄泊。士友嗟愍之。刊本友訛交。據南北二史改。

四庫全書考證卷三十五

史部

通志下

刊本便訛燎。又帝尋發怒。刊本尋訛正。並據北齊書及北史改。

卷一百五十四

平恕傳。平恕字明達。刊本達訛遠。據北史及北齊書改。　又後卒於都官尚書。刊本都訛郡。今改。

唐邕傳。頻勑楊遵彥更除一人。刊本遵彥二字互倒。今改。

祖珽傳。珽欲奏爲官。茂乃逃去。刊本乃訛引。據北史改。

崔劼傳。食文登縣幹。刊本脫食字。據北史增。

卷一百五十五

魏收傳。翩翩遂逝。刊本遂訛遂。據北史改。　又打從叔季昇出六百斛米。刊本斛米訛斗番。據北史及北齊書改。

卷一百五十六

後周李賢傳。可並預宴。案北史宴下有賜字。　又從征寶泰。刊本泰訛奉。今改。

李弼傳。隴西成紀人。案北周書作遼東襄人。此與北史同。

王盟傳。進爵蔡郡公。案蔡郡公。北史及周書並作長樂郡公。

竇熾傳。恭帝元年。刊本年訛帝。今改。

王羆傳。以羆受顯官。刊本受訛授。據北史改。

卷一百五十七

陸騰傳。洛陵郡守蘭休祖。案蘭。周書及北史並作蘭。

蘇綽傳。克捐嚴畢。卽嚴質。刊本捐訛損。據北史及周書改。

韋叔裕傳。勿違吾志也。刊本志訛言。據北史及周書改。

韋瑤傳。恭帝二年。刊本二訛三。據北史改。

柳虬傳。府庫倉儲。刊本脫庫字。據北史改。

長孫紹遠傳。紹遠字士師。案北史及周書無士字。

窒宣猷傳。始利沙與諸州。刊本沙訛涉。據北史及周書改。

崔士謙傳。與弟訛特相友愛。案訛北史作說。

鄭偉傳。及在江陵乃專戮副防主杞寶王。刊本王訛工。據北史及周書改。

司馬消難傳。陸卬崔贈等皆游其門。刊本贈訛瞻。據北史及周書改。

卷一百五十八

赫連達傳。撫以恩信。人皆悅附。刊本脫附字。據北史增。

泉企傳。賜爵臨洮縣伯。刊本洮訛淝。　又與豪右結託。刊本託訛訖。並據北史改。

崔彥穆傳。仍與鄭郡王元法威攻穎州。案法。周書作洪。

通志下

卷一百五十二

北齊蔡儁傳。封烏洛縣男。刊本烏訛爲。據北史及北齊書改。

慕容紹宗傳。暴風從東北來。舟纜斷飄艦。刊本艦訛纜。據北史改。

高乾傳。亦恐巢傾卵破。夫復何言。刊本復訛欲。　又若早用司空策。豈有今日之舉。刊本早訛昂。並據北史及北齊書改。　又洛州刺史泉企。刊本企訛仝。據北史及魏書改。

庫狄干傳。曾祖越豆眷。刊本眷訛養。據北史及北齊書改。

傅伏傳。又有代人高寶寧。案寶。北齊書作保。

卷一百五十三

崔遜傳。言那郡宜任府僚。刊本任訛在。據北齊書改。

司馬子如傳。於是世隆還逼京城。刊本逼訛通。據北齊書改。

楊愔傳。名以定體。刊本體訛禮。據北史改。

李稚廉傳。案稚。北齊書及北史俱作幼。

王昕傳。今爲宴適。刊本適訛通。據北齊書改。　又欲執子才。當先執我。刊本才訛方。今改。　又便是可惜。

卷一百五十四

平恕傳。平恕字明達。刊本達訛遠。據北史及北齊書改。　又後卒於都官尚書。刊本都訛郡。今改。

唐邕傳。頻勑楊遵彥更除一人。刊本遵彥二字互倒。今改。

祖珽傳。珽欲奏爲官。茂乃逃去。刊本乃訛引。據北史改。

崔劼傳。食文登縣幹。刊本脫食字。據北史增。

卷一百五十五

魏收傳。翩翩遂逝。刊本遂訛遂。據北史改。　又打從叔季昇出六百斛米。刊本斛米訛斗番。據北史及北齊書改。

卷一百五十六

後周李賢傳。可並預宴。案北史宴下有賜字。　又從征寶泰。刊本泰訛奉。今改。

李弼傳。隴西成紀人。案北周書作遼東襄人。此與北史同。

王盟傳。進爵蔡郡公。案蔡郡公。北史及周書並作長樂郡公。

竇熾傳。恭帝元年。刊本年訛帝。今改。

王羆傳。以羆受顯官。刊本受訛授。據北史改。

卷一百五十七

陸騰傳。洛陵郡守蘭休祖。案蘭。周書及北史並作蘭。

蘇綽傳。克捐嚴畢。卽嚴質。刊本捐訛損。據北史及周書改。

韋叔裕傳。勿違吾志也。刊本志訛言。據北史及周書改。

韋瑤傳。恭帝二年。刊本二訛三。據北史改。

柳虬傳。府庫倉儲。刊本脫庫字。據北史改。

長孫紹遠傳。紹遠字士師。案北史及周書無士字。

窒宣猷傳。始利沙與諸州。刊本沙訛涉。據北史及周書改。

崔士謙傳。與弟訛特相友愛。案訛北史作說。

鄭偉傳。及在江陵乃專戮副防主杞寶王。刊本王訛工。據北史及周書改。

司馬消難傳。陸卬崔贈等皆游其門。刊本贈訛瞻。據北史及周書改。

卷一百五十八

赫連達傳。撫以恩信。人皆悅附。刊本脫附字。據北史增。

泉企傳。賜爵臨洮縣伯。刊本洮訛淝。　又與豪右結託。刊本託訛訖。並據北史改。

崔彥穆傳。仍與鄭郡王元法威攻穎州。案法。周書作洪。

令狐整傳。鄜州蕊不居人民。刊本人民訛民中。據周書改。

卷一百五十九

賀若敦傳。從太宰元天穆討邢杲。刊本杲訛果。今改。

韓褒歷事三帝。刊本脫褒字。據北史增。

徐招傳。高平金鄉人。案北史無金字。

孟信傳。未幾轉爲太子少師。刊本師訛卿。據北史改。

卷一百六十

隋高熲傳。曾祖嵩。刊本祖訛孫。今改。

牛弘傳。至肅宗親臨講肆。刊本肆訛肆。今改。　又徒以四分修之一。刊本分訛方。　又三三相重。刊本上三字訛二。並據北史改。　又屋闕楣徑一百一十六尺。刊本楣下衍四字。據隋書及北史刪。

楊素傳。官至諫議大夫。案諫議北史作朝議。隋書作朝請。

李穆傳。其在斯乎。刊本其訛所。今改。　又開皇初。授象城府。刊本授訛受。據隋書改。

長孫覽傳。左勳衛中騎將軍。刊本衛訛將。據隋書及北史改。

卷一百六十一

宇文忻傳。便是其義。類例不同。刊本脫其字。蓋沿北史之誤。今據隋書增。　又內堂正堰高三尺。刊本堰訛牆。據隋書及北史改。

元胄傳。歷豫亳浙三州。刊本浙訛浙。據北史改。

達奚長孺傳。歷寧鄜二州刺史。刊本鄜訛鄜。據北史改。

史萬歲傳。萬歲令左右倒其碑。而進渡西洱河。刊本洱訛弭。今改。

劉方傳。拜左武衛將軍。刊本脫軍字。據隋書及北史增。

裴矩傳。于闐之北。刊本北訛地。　又風行所及。刊本行訛化。並據北史改。　又寡婦未及嫁女。刊本女上衍婦字。據隋書及北史刪。

卷一百六十二

柳裘傳。轉御飾大夫。刊本飾訛史。案此周宣帝所制官。今據隋書及北史改。

王劭傳。不能至於善也。刊本不訛至。蓋沿北史之誤。今據隋書改。

趙芬傳。父諒周秦州刺史。刊本脫州字。據隋書及北史增。

李安傳。年千口。刊本千訛十。據隋書及北史改。

韋世康傳。落人畏懼。莫敢仰視。刊本敢訛不。據隋書改。

卷一百六十三

段文振傳。別領行軍總管。刊本領訛鎮。據隋書及北史改。

來護兒傳。蒲山公李寬。刊本訛蒲陽守李寬。據隋書及北史改。

周羅睺傳。都督南州諸軍事。刊本南州訛西川。據隋書及北史改。

周法尚傳。謂長史崔君肅曰。刊本肅訛書。據隋書改。

陸知命傳。歷太學博士南嶽正。刊本嶽訛獄。據隋書及北史改。　又爲東陬道受降使者。刊本陬訛陽。據隋書本傳及地理志改。

柳彧傳。盡室并拏。刊本拏訛奴。據隋書及北史改。

榮毗傳。什周爲內史下士。刊本史訛吏。據隋書及北史改。

郎茂傳。陰自結納。刊本自訛有。據隋書及北史改。

李孝貞傳。除給事黃門侍郎。刊本句下衍待詔黃門侍郎六字。據隋書及北史刪。

崔仲方傳。雖恃九江五湖之險。刊本脫五湖二字。據隋書及北史增。

李騫傳。趙郡高邑人也。刊本郡訛邑。據北史改。

卷一百六十四

盧思道傳。孝徵每曰。刊本孝訛李。據上文改。

王誼傳。奏誼有不遜之言。刊本言訛名。據隋書及北史改。

麥鐵杖傳。悉割其鼻。刊本其訛兵。據隋書及北史改。

王世充傳。士卒皆勸。刊本勸訛勸。據隋書及北史改。

段達傳。襲爵襄垣縣公。刊本垣訛陽。案襄陽非北周地。今據隋書及北史改。　又來籍上春。刊本來訛外。據隋書及北史改。

卷一百六十五 附威傳

晉趙裒傳。軍次代陵。刊本代訛伐。　又還鎮京口。刊本京訛江。並據晉書改。

王遐傳。務存進達。刊本達訛退。據晉書改。

後魏馮熙傳。建佛圖精舍。刊本脫佛字。據北史增。　又晉季著于春秋。刊本季訛孝。據北史及魏書改。

又密勅宗昌公王遇。刊本王訛主。又脫遇字。並據魏書改增。

乙弗紹傳。位開府儀同三司。刊本脫位字。據北史增。

北齊胡長仁傳。令史欲諸都坐者。刊本都訛郡。據北齊書及北史改。　又重加贈謚。刊本脫謚字。據北齊書增。

隋高祖外家呂氏傳。乃命高熲厚加供給。刊本熲訛穎。今改。

卷一百六十六 忠義傳

魏麗涓傳。涓字子異。案異魏志作冀。

晉稽紹傳。常欲崇趙武之謚。刊本崇訛棄。據晉書改。

宋袁粲傳。封興平縣子。刊本興訛與。　又紹衛軍斷客。刊本衛下衍將字。並據宋書及南史改刪。
齊張冲傳。罰被圍二百餘日。刊本被訛破。據南史改。
梁韋粲傳。鞭杖。案杖。南史作板。
後魏胡小彪傳。案彪。魏書作虎。
隋劉子翊傳。徇飾非於明世。刊本徇訛苟。據隋書及北史

卷一百六十七孝友傳

後漢趙孝傳。餘人皆茹草菜。刊本菜訛菜。據後漢書改。
晉李密傳。質所鑒見。刊本鑒訛覽。據晉書改。
孫晷傳。濟陽江悍。刊本江訛王。據晉書改。
宋郭世道傳。既取賤價。又以大力助之。刊本賤訛錢。力訛日。並據宋齊及南史改。
齊吳欣之傳。建元三年。刊本元訛武。據南史改。
王文殊傳。吳興故鄣人也。刊本興訛郡。據南史、南齊書本傳及州郡志改。
隋徐孝肅傳。弟德備。刊本德備二字互倒。據隋書及北史改。

卷一百六十八獨行傳

後漢李業傳。及業同郡馮信。刊本及訛君。據後漢書改。
李充傳。同食遮衣。刊本食衣二字互訛。據後漢書改

卷一百六十九循吏傳

後漢王渙傳。永初二年。刊本初訛和。據後漢書改。

卷一百七十

晉鄧攸傳。轉攸爲太常。刊本常訛守。據晉書改。
宋阮長之傳。宋世言善政者咸稱之。刊本言善二字互倒。今改。
南齊王宏軌傳。卿可自防。刊本卿訛歸。據南史改。
梁何遠傳。遠度已無賊。刊本脫度字。據南史增。
後魏張膺傳。妻子樵採以自供。刊本樵採二字互倒。據魏書及北史改。
宋世景傳。蠲涉賞罰。刊本涉訛降。據北史改。　又先爲苑陵令。刊本苑訛宛。據魏書及北史改。
明亮傳。愚宜遠近。刊本愚訛舉。據魏書改。
北齊蘇瓊傳。一身獲罪。且活千室。刊本且訛直。據北齊書及北史改。　又瓊推察務在得情。刊本脫情字。據北史增。

卷一百七十一酷吏傳

前漢周陽由傳。所愛者撓法活之。刊本活訛治。據漢書及史記改。

楊僕傳。以千夫爲吏。刊本吏訛史。據漢書及史記改。
後漢周紆傳。風霜有漸。可不懲革。刊本可不二字互倒。據後漢書改。
黃昌傳。賊被獲。逢流轉入蜀。刊本轉訛輒。據後漢書改。
王吉傳。郡中惴恐。刊本恐訛怨。據後漢書改。
後魏李洪之傳。洪之至郡。刊本郡訛都。　又洪之志性慷慨。刊本脫性字。並據魏書及北史改增。
北齊宋游道傳。立門名以記出入。刊本門訛問。據北齊書及北史改。　又意識不關貌。何弄醜者必無情。刊本貌訛何弄醜者必無情。
畢義雲傳。義雲在州。刊本在訛入。據北齊書及北史改。
隋燕榮傳。鞭笞左右。刊本左上衍在字。據北史刪。

卷一百七十二儒林傳

前漢歐陽生傳。字和伯。刊本和伯二字互倒。據漢書改。
周堪傳。後爲太子太傅。案太傅。漢書及經典釋文並作少傅。
張山拊傳。爲城陽內史。刊本城陽二字互倒。據漢書及地理志、經典釋文改。
後漢楊倫傳。北海牟融。刊本牟訛字。據後漢書及經典釋文改。
伏恭傳。字雅文。刊本雅訛雅。　又帝臨辟雍。刊本臨訛立。並據後漢書改。
董鈞傳。禮記四十九篇。刊本脫九字。據後漢書及經典釋文增

卷一百七十三

晉杜夷傳。廬江灊人也。刊本廬訛廬。據晉書改。
梁伏曼容傳。拜治書侍御史。刊本脫治字。據梁書增。
沈峻傳。郡陵王綸好其學。刊本其訛文。據梁書改。
陳沈文阿傳。盜江陵郡。刊本陵訛陰。據陳書改。
沈洙傳。斟酌古今之間。刊本間訛閒。據陳書改。
鄭灼傳。陸翽少習崔靈恩三禮義宗。刊本脫宗字。據陳書及梁書增。
全緩傳。位鎮南始興王府諮議參軍。刊本興訛安。參訛將。並據陳書改。
沈不害傳。合二十八曲行之樂府。刊本脫八字。據陳書增。
王元規傳。不遠千里來請道者常數十百人。刊本脫千里二字。據陳書增。

卷一百七十四

後魏劉獻之傳。要以德行爲首。刊本以訛之。據魏書改。
劉蘭傳。徵蘭講書於州城南館。刊本脫城字。據魏書增。
韋徵傳。徵出州入卿。刊本卿訛郡。據魏書改。

北齊李鉉傳，於講授之暇，遂覽說文。刊本說文訛文字。又刪正六藝經注中謬字。刊本六訛文，並據北齊書改。

孫靈暉傳，其先扶風人，世居涼土。刊本居訛士，據北齊書改。

張雕虎傳，意善形容。刊本形訛功，據北齊書改。

後周沈重傳，博覽羣書，尤明詩禮。刊本脫禮字，據後周書增。

樊深傳，義綱略論并目錄三十一卷。刊本脫義字，案隋書、舊唐書、經籍志俱作七經義綱二十九卷，新唐書藝文志作義綱略論三十卷，今據增。

卷一百七十五 文苑傳

後漢王隆傳，所著詩賦銘書。刊本書訛詩，據後漢書改。

管庾闡傳，相府記室。刊本室訛至，據管書改。

卷一百七十六

總目，南齊高爽。刊本高訛世，據南齊書改。

南齊檀超傳，朝會輿服依蔡謨司馬彪。刊本脫司字，據南齊書增。

卞彬傳，無與易之。刊本無訛恬，據南齊書改。

祖沖之傳，位至太府卿。刊本府訛舟，據南史改。

後魏邢臧傳，父虬。刊本虬訛蚪，據魏書本傳及邢巒傳改。

隋李文博傳，著政道集十卷。刊本脫集字，據北史增。

潘徽傳，曲禮云，主敬客。刊本主訛十，據北史及禮記改。

卷一百七十七 隱逸傳

前漢四皓傳，案語，顏師古匡謬正俗。刊本謬俗二字互訛，據唐書藝文志改。

後漢周黨傳，臣願與坐雲臺之下。刊本臺訛闕，據後漢書改。

井丹傳，及就起。刊本脫起字，據漢書增。

梁鴻傳，志非非分升降。刊本志訛忘。又疾且困。刊本脫困字，並據後漢書改增。

魏扈累傳，人與不取。刊本取訛食，據魏志管寧傳注改。

晉范粲傳，樓志窮巷。刊本巷訛學，據晉書改。

孟陋傳，陋感此言，然後從吉。刊本吉訛言，據晉書改。

郭璞傳，遂還酒泉南山赤厓閣。刊本厓訛壁，據晉書改。

卷一百七十八

齊杜京產傳，豈爲白璧所回。刊本璧訛屋，據南史改。

沈麟士傳，閉門教授居成市。刊本成訛城。又年過八十，耳目猶聰明。刊本明訛于，並據南史改。

梁南嶽鄧先生傳，君有仙分。刊本分訛方，據南史改。

隋崔廓傳，子贍。刊本贍訛願，據隋書改。

卷一百七十九 酷吏傳

後魏宗愛傳，領督中外諸軍事。刊本外訛軍，據魏書改。

劉思逸傳，出暢爲頓丘太守。刊本頓訛頓，蓋沿北史之誤，今據魏書改。

北齊諸宦者傳，唯以工巧矜功。刊本矜訛務，據北史改。

卷一百八十

刺客傳，戰國並政傳，終沒賢勇之名。刊本名訛知，據史記改。

游俠傳，沛王髡傳，榱桷豫章爲題湊。刊本湊訛凑，據史記改。

貨殖傳，前漢宣曲任氏傳，脽橋桃以致馬千匹。刊本桃訛姚，據漢書改。

卷一百八十一 奏佞傳

周屈鴟傳，人之所病，病疾多。刊本脫多字，據史記增。

後漢樊英傳，天子乃爲英設席。刊本席訛帶，據後漢書改。

韓說傳，會稽山陰人也。刊本陰訛陽，據後漢書改。

卷一百八十二

晉陳訓傳，至時劉陶周訪皆卒。刊本訪訛勉，據晉書改。

單道開傳，於上編嘗爲禪室。刊本嘗訛管，據晉書改。

卷一百八十三

後魏爵少游傳，改作金墉門樓。刊本門訛金，據魏書改。

北齊由吾道榮傳，其日道榮言之如目見。刊本脫如字，據北史增。

隋庾季才傳，時議以季才術藝精通。刊本精訛相，據北史改。

卷一百八十四 佞幸傳

前漢韓嫣傳，始時嫣常與上臥起。刊本始訛如，據漢書改。

宋徐爰傳，始興王濬後軍參軍。刊本興訛與，上軍字訛行，並據宋書改。

南齊紀僧眞傳，得古錫鐵九枚。刊本鐵訛鐵，據南齊書改。

劉係宗傳，係宗啓論役在東人丁。刊本論訛誨，據南齊書及南史改。

茹法亮傳，往諸刀敕家游宴。刊本刀訛承，據南史改。

後魏王叡傳，承明元年。刊本承訛永，據魏書及北史改。

卷一百八十五 列女傳

後漢南陽陰瑜妻傳，比視已絕。刊本視訛時，據後漢書改。

隋韓觀妻子氏傳。長安中號爲節婦門。刊本門訛闕。據北史改。
趙元楷妻崔氏傳。崔因取賊刀倚樹而立。刊本崔訛妻。據北史改。

卷一百八十六載記

前涼張軌記。但負荷任重。刊本但訛恒。據晉書載記改。
張駿記。不可以久。久則變生。刊本則訛而。據晉書載記改。
前趙劉淵記。還說五部以赴國難。刊本五訛六。據晉書載記改。
劉聰記。穀彈于巳吾。刊本吾訛營。據晉書載記改。

卷一百八十七

後趙石勒記。苟晞假洪雍州刺史。刊本苟訛荀。　又百寮皆叩頭固請。刊本請訛辭。　又宣告屬城。刊本告訛言。並據晉書載記改。
石虎記。前以豐國湡池二冶初建。刊本冶訛治。　又既王有十州之地。刊本地訛城。並據晉書載記改。

卷一百八十八

前漢慕容廆記。已在吾計中矣。刊本脫中字。據晉書增。
慕容皝記。將軍鮮于亮。刊本鮮訛單。　又乃遣其弟統精銳五萬距北道。刊本距訛攻。並據晉書改。
慕容儁記。拜寧西將軍雲中郡公。刊本脫雲字。　又遣其尚書郎段勤。刊本勤訛勒。並據晉書增改。
慕容暐記。顏北襲勒勒。刊本勒訛勤。又託輔車爲論。刊本論訛論。並據晉書改
皇甫眞記。修文德以來之。刊本脫修字。據晉書增。

卷一百八十九

前秦苻堅記。運漕萬艘。刊本運訛軍。　又蚝騰以衆寡不赴。刊本蚝訛毛。並據晉書載記改。

卷一百九十

後秦姚萇記。登遐重少決。刊本遐訛持。　又萇命其將當成。刊本成訛城。　又征南姚方成言於興曰。刊本成訛城。並據晉書改。
姚興記。初上邽姜乳。刊本姜訛羌。據晉書及十六國春秋改。　又興率步騎二萬親討之。刊本步訛部。據晉書改。　又給事黃門侍郎右成詵。刊本成訛城。據晉書及十六國春秋改。　又又遣其兼散騎侍郎
唐確。案侍郎。晉書及十六國春秋並作常侍。確並作確。　又徙漢中流人郭陶等。刊本中下衍人字。
又叔道爲平南將軍兗州刺史。刊本兗訛交。並據晉書及十六國春秋刪改。
姚泓記。爲姦事所誤。刊本所訛多。據晉書改。

後蜀李特記。巴西宕渠人。刊本西訛蜀。據晉書及十六國春秋改。　又同移者閻式趙肅等。刊本移訛夷。
又尚遣大衆掩襲特營。刊本掩訛奄。並據晉書改。
後涼呂光記。光人姑臧。刊本臧訛蘇。據晉書及十六國春秋改。

卷一百九十一

後燕慕容垂記。楷與定等書。刊本脫書字。　又率衆五萬屯潞川。刊本川訛州。並據晉書改。
慕容寶記。與子暐。刊本與訛興。據晉書改。
慕容盛記。改元曰光始。刊本元訛年。據晉書改。
高雲記。賞賜月至數千萬。刊本月訛日。據晉書改。
西秦乞伏國仁記。都督雜夷諸軍事。刊本脫都督二字。據晉書增。
乞伏乾歸記。乾歸使其將彭奚念。刊本脫乾歸二字。據晉書增。　又天水姜乳襲據上邽。刊本姜訛羌。據
晉書及十六國春秋改。　又視態遁保白蘭山。刊本保訛堡。據晉書改。

卷一百九十二

南涼禿髮傷檀記。十有二主。刊本主訛年。　又今樂都爲城郭所陷。刊本都訛郡。並據晉書改。
南燕慕容德記。或千丁其錯。刊本丁訛戶。據晉書及十六國春秋改。
慕容超記。使至矜誕。刊本使訛便。據晉書及十六國春秋改。
北涼沮渠蒙遜記。但非品無可以司蒙遜。刊本脫蒙字。　又品等推蒙遜爲使持節大都督。刊本都督一
字互倒。並據晉書改。　又弟犍爲建中將軍。刊本犍訛拏。據晉書及十六國春秋改。　又傳檀湟河太
守文支據湟川。刊本川訛州。據晉書改。

卷一百九十三

西涼李暠記。廣曾孫仲翔。後漢初爲將軍。刊本孫訛祖。脫後字。蓋沿晉書之誤。今據十六國春秋改增。
又推暠爲大都督大將軍涼公。刊本公訛州。據晉書及十六國春秋改。
夏赫連勃勃記。於是暇斷其水。刊本暇訛瑕。據晉書及十六國春秋改。
赫虛昌記。改元承光。刊本光訛元。據十六國春秋改。
後梁蘭肇記。不可鬥到戶說。刊本脫不字。據周書增。
蕭歸記。與陳人戰敗。刊本脫敗字。據周書增。
蕭琮記。梁二主各給守墓十戶。刊本闕二字。據周書補。　又甄詡。刊本訛翊。據周書及甄元成傳改。

卷一百九十四四夷傳

東夷序。太宗親征渡遼破之。刊本脫渡字。據通典增。
朝鮮傳。今見信節。刊本信訛使。　又宜令人無持兵。刊本宜訛遂。　又左將軍心意樓船前有失軍罪。刊
本意訛喜。　又使故濟南太守公孫遂。刊本濟訛齊。並據漢書及史記改。　又爲涅陽侯。刊本涅訛沮。
據漢書朝鮮傳及功臣表改。　又縱失亡多。刊本脫多字。據漢書及史記增。
瀛傳。漢武帝元鼎元年。刊本元年訛五年。據漢書武帝紀及後漢東夷傳改。
馬韓傳。其官有魏率善邑君。刊本邑訛色。據魏志改。

弁韓傳以大鳥羽送死刊本鳥訛馬據魏志及通典改。
百濟傳東接新羅刊本東訛南據周書改　又左平五人一品刊本平訛率　又尅虞十六品刊本虞訛虞並據隋書及周書改　又穀部肉部刊本穀下脫部字肉訛內　又綱部目官部刊本綱訛綱目訛百並據周書增改　又部有里巷刊本巷訛卷據隋書改　又於尙奕巷刊本尙訛高據周書改　又十八年昌使其長史王辯那來獻方物刊本脫十字　又東西數百里刊本東訛南並據隋書增改
新羅傳辰韓始有六國刊本國訛年據梁書改　又新羅則其一也注初曰新盧刊本盧訛羅　又或曰斯羅刊本羅訛盧並據梁書及通典改　又新婚之夕刊本婚訛婦據隋書改
倭傳使譯通於漢者三十許國刊本譯訛驛據魏志改
高句麗傳有一男破轂而出刊本脫轂字據魏書及隋書增　又朱蒙乃與烏違等二人刊本烏訛焉
又有沛者則不從對盧刊本對訛沛並據魏志改　又爲下句麗侯刊本句訛高據後漢書及魏志改
又其異母弟建武嗣立刊本脫弟字據唐書增
勿吉傳在安居骨西北刊本脫骨字據隋書增　又南有徒太山者刊本徒訛從　又啜米爲酒刊本啜訛酹並據魏書及隋書改　又上顧謂侍臣曰刊本謂訛侍據隋書改
流求傳綴毛垂螺爲飾刊本螺訛羅　又令左右舁之而行刊本脫行字並據隋書改增　又使爲隊帥刊本使訛使　又候草未榮枯以爲年歲刊本脫候字　又釀米麴爲酒刊本脫釀字　又有熊羆豺狼刊本脫羆字並據隋書改增

卷一百九十五

西羌後序十九年刊本脫十字據後漢書及左傳增
氐傳大興初遣使朝貢刊本大訛天據晉書改　又子保宗統位刊本宗訛宋據魏書改

卷一百九十六

西域序河西之危不得不救刊本脫不得二字據後漢書增
大月氏傳民俗錢貨刊本錢訛鐵據漢書改
烏孫傳更以季父左大將樂代爲昆彌刊本代訛大據漢書改

卷一百九十七

南蠻序其毛五彩刊本彩訛色據後漢書改　又攻燒零陽作唐注在今荊州公安縣西南刊本脫在字據後漢書注增
巴郡南郡蠻傳與廬江盜黃穆相連結刊本穆訛墉據後漢書改
板楯蠻傳率渠以南刊本渠訛澤據魏書及通典改　又蠻王梅安刊本梅訛廟據魏書及北史改　又一戶輸穀數斛刊本脫一戶二字據宋書及通典增　又直閤將軍刊本直訛夏據魏書及北史改
又聚衆攻逼潁川刊本潁訛類脫川字蓋沿北史之誤今並據魏書及通典改增　又樊城諸蠻並爲

前驅刊本樊訛楚蓋沿北史之誤今據魏書改　又前後遣開府元契趙剛等刊本脫趙字　又而令賢增浚城池刊本脫增字並據周書及北史增
西蠻蠻傳開青蛤弃棟爲縣刊本棟訛棟據漢書地理志改
西南夷序自嶲以東北刊本脫北字　又乃發巴蜀罪人告蜀南吳者刊本告訛當　又其旁東北勞深靡莫皆同姓刊本同訛百並據史記及漢書增改　又賜滇王印刊本脫印字　又西南夷君長以百數刊本數訛人並據史記及漢書增改　又夜郎滇池刊本池訛地據漢書改
滇傳造起陵池刊本陵訛波據後漢書改
莋都傳仙人山圖所居焉注行母服於冢間刊本冢訛家據後漢書注改
冉駹傳反其邑衆皆依山居止刊本邑衆二字互倒止訛上並據後漢書改
哀牢夷傳割益州郡西部都尉所領六縣刊本所訛可據後漢書改　又有梧桐木華注其花有白点刊本有訛木　又猩猩注行無常路刊本路訛語並據後漢書注改
附國傳故畏石爲鏃以避其患刊本患訛意　又兄弟死刊本脫死字並據隋書改增

卷一百九十八

嶺南序故半數歲一反刊本脫數字據後漢書增
南蠻傳閩粵王弟餘善刊本脫閩字據史記及漢書增
林邑傳次曰可儉刊本可訛阿據隋書北史及下文改
扶南傳一歲種二歲穫刊本穫訛獲據隋書改　又有罪者輒以餧猛獸及鱷魚刊本輒訛輟　又大同元年刊本元訛九並據梁書改
毗騫傳說其宿命所由刊本由訛出據梁書及南史改
婆利傳乃用斑絲布刊本布訛者據梁書改
眞臘傳縵絡腰腹下垂至脛刊本脛訛類據隋書及北史改　又城東有神名婆多利刊本多利二字互倒據隋書北史及通典改
投和傳王無姓刊本姓訛始據通典改　又又獻金槌金釘案釘通鑑作鎖
丹丹傳在羅刹祈國西北案羅刹羅國通典作多羅磨國
火山傳積爲火浣布刊本火浣二字互倒據通典改

卷一百九十九

北國序惠下遂伐滅義渠案惠史記及漢書作昭　又而置雲中雁門郡案郡字上史記及漢書俱有代字
匈奴傳驛騎注駱駝類也刊本駱訛駱據史記及漢書注改　又漢與匈奴約敵之國刊本敵訛國據史記及漢書改　又休屠王注休屠有祭天金人刊本有訛右據史記及漢書注改　又令騎侯後驃

騎將軍期、刊本後訛從、據史記及漢書改。　又左伊秩訾曰、刊本脫秩字。　又所以絕臣下之覬欲也、刊本欲訛故、並據漢書增改。　又遣中郎將蘭苞、案蘭、漢書作蒲。　又使南單于立其庭、刊本立訛亡。　又惟念斯言、不可獨聽、刊本聽訛讀。　又賜青蓋駕駟、刊本駕訛馬。　又寇緣邊九郡、刊本郡訛部、並據後漢書改。

卷二百

烏桓傳、東域將殿尤、刊本域訛城。　又漢南地空、刊本漢訛漢。　又時司徒掾班彪上言、刊本脫掾字、並據後漢書改增。　又九郡俱反、張奐討之、刊本郡訛部、奐訛冀、並據後漢書及烏桓傳改。　又烏桓烏延等、刊本烏延二字互倒、據後漢書改。

鮮卑傳、鮮卑因此轉徙、據其地、刊本此訛北。　又以家二人爲郎、刊本二訛三。　又南北兩部置館、注、築館以受降資、刊本館訛賀。　又步騎二萬人屯列衝要、刊本騎訛卒、衝訛衛。　又功曹楊穆、刊本脫功字、並據後漢書改增。　又發廣陽漁陽涿郡甲卒、刊本甲訛中。　又投鹿侯從軍三年、妻生子歸、怪欲殺之、刊本之訛其、並據後漢書改。

軻比能傳、迎其累重於陘北、刊本陘北訛子將。　又比能遣子將騎、刊本子訛陘、並據魏志改。

蠕蠕傳、木骨閭者首禿也、刊本脫木骨閭三字、據魏書增。　又解圍夜遁、刊本夜訛走。　又懷朔鎮將楊鈞、刊本鈞訛朝。　又拜申賜贊、刊本申賜二字互倒、並據魏書及北史改。　又既並向化、刊本化訛此、據通典改。　又名無結山、刊本無訛若。　又宜置阿那瓌於西吐若奚泉、刊本若奚二字互倒、並據魏書北史及通典改。　又兼通直散騎常侍、刊本脫通字、據魏書及北史增。

高車傳、盡致震霆、刊本致訛置、據魏書及北史改。　又車駕巡幸、刊本脫幸字、據魏書增。　又亦拜爲威遠將軍、刊本威訛揚。　又開高車東部在已尼陂、刊本脫開字、並據魏書及北史改增。　又漸知粒食、刊本知訛加。　又於是詔遣使者谷楷等、刊本楷訛偕、並據魏書及北史改。

突厥傳、來朝於東都、刊本都訛郡、據隋書改。

西突厥傳、一在石國北、刊本脫北字。　又資北蕃之衆、刊本蕃訛畜、並據隋書及北史增改。

庫莫傳、衆奚既繁彰、刊本彰訛顯、據通典改。

契丹傳、遂逃遁與庫莫奚分背、刊本遁訛衛、背訛皆、並據魏書改。

室韋傳、國人音語與庫莫奚同、刊本奚訛微、據魏書改。　又鉢室韋深末怛室韋、刊本脫鉢室韋三字、怛訛恒。　又從鉢室韋西南四日行至深末怛室韋、刊本鉢訛北、並據隋書增改。

騶度靺傳、不索髮、皆裹頭居土窟中、刊本裹訛裏、據通典改。

四庫全書考證卷三十六

史部

續後漢書

季漢書

御定歷代紀事年表

春秋戰國異辭

續後漢書元郝經撰

自序

仍故號曰三國志。原注。今雖增修正其體統。其名不可易。故仍曰三國志云。案陵川集載此序云。號曰續後漢書。與此不同。觀此序注。則知作序時。本名三國志。後乃改名續後漢書。而宗道所爲行狀有云。仍改曰續後漢書者是也。其後延祐間中書省咨文仍稱三國志。至江西行省開刊。始定稱續後漢書。馮良佐序所云。今所定稱者是也。明代刊集者誤改其文在此序中。當仍其原本爲是。

卷二

昭烈紀。初平元年。昭烈復去官。注。後與曹公出還沛國。案後。今本陳志作後。宋本作後。與此合。　又建安元年。呂布屠昭烈妻子。昭烈間之引還。北至下邳。兵潰。案北。陳志作北。通鑑作北。與此合。　又轉軍海西。饑餓困蹙。案蹙。今本陳志作敗。宋本作蹙。與此合。　又五年。操遣蔡楊擊之。爲昭烈所殺。案楊。今本陳志作陽。宋本作楊。與此合。　又十三年。曹操南擊劉表。表尋卒。案三國志。曹公南征表。會表卒。繫在十二年。而武帝紀則在建安十三年。兩傳年不符。此改闕十三年。與曹操傳相照。較陳志爲密。　又昔梧太守吳巨。案巨。陳志作臣。考士燮及步騭傳作巨。與此合。　又十六年。昭烈推劉璋行鎮西大將軍益州牧。案行。陳志作持。誤。通志亦作行。與此合。　又十七年。璋遣劉璝、冷苞、張任、鄧賢、吳懿等拒昭烈。

案陳志無吳懿二字。似逸。　又十九年。吳懿費觀等。又璋之婚親也。案懿。陳志雖皆譌作宣。　又二十二年。昭烈進兵漢中。遣張飛等人武都。案陳志作入成都。上云進兵漢中。何有分遣他將入成都之理。考華陽國志作入武都。與此合。志誤。　又二十四年。營于定軍山。案陳志作于定軍山。據通鑑也。　又大破淵軍。斬淵。原注。陳志作傳作定軍興勢。興勢山名。作山勢。誤。此書作營于定軍山。據通鑑也。　又大破淵軍。斬淵。原注。陳志作斬郃。誤。案張郃傳。淵死。郃還陽平。其後諸葛亮出祁山。郃與亮軍戰。飛矢中郃右膝卒。漢中志亦云。將軍黃忠斬淵。顯首。不言郃也。　又章武元年。即皇帝位于成都武擔之南。注。蜀王發卒。之武都擔土于成都。案武都與華陽國志合。志注作成都。誤。

卷三

末帝紀。延熙八年冬十一月。大司馬琬薨。案蜀志蔣琬卒在九年冬十一月。費琬傳亦云。卒九年。此書在八年。誤。　又十七年冬。姜維拔狄道河間。案後漢書地理志。隴西郡有河關。而無河間。此仍陳志之誤。姜維傳俱同。　又炎興元年。與鄧艾書。天威既震。人鬼歸能。案陳志歸能下有之數二字。疑衍。　又二年春正月。案通鑑綱目。炎興元年冬十月。帝出降。漢亡。次年書魏咸熙元年。炎興無二年。此稱二年。與綱目不合。考劉封麼化諸傳。仍作咸熙元年。蓋知此書炎興二年者。在補經亦非定論矣。

卷五

陳王溜傳。光武子趙孝王良後博陵王珪。案後漢書趙孝王良。光武叔父。此冠以光武子。與東海恭王彊等並列疑誤。

劉繇傳。許子將謂繇曰。笙磬出軍。不顧名義者也。案志注作不顧命名義者也。非。册府無命字。與此合。

劉表傳注。海內才珍孔璋元。案世元。乃用珍元叶韻。後漢書作元世。誤。

卷九

袁紹傳下。後以庇文。樊餓威。納。案纖。後漢書作戴。陳志作就。今據原注。當以樊戴爲是。　又令遷禁省。皁侮王室。案室。陳志注作宮。誤。後漢書又作僭。不如室字爲長。　又與操相拒於黎陽。自九月至明年二月。案後漢書與此合。陳志作自二月至九月。與此異。　又操謂審配曰。知誰當鄴城門。配曰。不知也。操曰。自卿子榮榮。案子。志注作文。誤。　又庫曰。聊頭顯方行萬里。案庫。陳志作熙。誤。考後漢書作庫。與此合。

卷十

陶謙傳。張闓留謙宴飲。起舞屬謙。謙不爲之起。闓之乃舞。案乃。陳志作及。誤。太平御覽作乃。與此合。

卷十一

士燮傳。遣弟武昭南海太守。案南海。陳志作海南。誤。通志作南海。與此合。

卷十二

黃琬傳。昔周公營洛邑以齊姬。光武卜東都以隆漢。案卜。後漢書作下。誤。

卷十四

馬日磾傳。脩軍中十餘人促使辟之。案陳志袁術傳注作備軍中千餘人使促辟之。誤。　又卿先代諸公辟十云何而至促之。案至志注作言。誤。

陳登傳。孫權統業。遣兵圍登于盱眙。案孫權。魏志呂布傳注作孫策。誤。

太史慈傳。策躬自攻討。遂見執。策即解縛。捉其手曰。寧識神亭時耶。若卿爾時得我云何。慈曰。未可量也。案虞林曰。慈若於神亭見因。則策方解縛。而遽云。寧識神亭時耶。何其倉卒不次。又當言今日得我云何。不宜言爾時也。案呂範傳。範從孫策攻太史慈於勇里。乃知神亭時慈獲策兜鍪。而勇里時策致慈縲紲也。裴蓋未之深核。

卷十五

諸葛亮傳。幾敗伯山。案伯。今陳志作北。通志及監本陳志俱作伯。與此合。　又而不及虛圖之。案及虛。今志注作及。今毛本作及虛。與此合。通志作乘虛。　又非若匹夫之忿者也。案今本陳志作非匹夫之爲分者比。册府元龜分作忿。毛本比作也。與此合。

卷十七

法正傳。以明將軍之英才。乘劉牧之懦弱。案今本陳志無弱字。宋本有弱字。與此合。通志亦有弱字。

卷十九

楊顯傳。馬齊爲張飛功曹。建興中。爲丞相掾。復爲飛參軍。案張飛卒于昭烈章武二年。建興乃末帝年號。馬齊不應於此時復爲飛參軍也。此蓋沿陳志之誤。飛字疑當作亮。

劉巴傳。巴年十八。郡署戶曹主簿。劉先欲遣其甥周不疑就巴學。案陳志主簿上衍主記二字。劉先下衍主字。考劉先見劉表傳。似郡書較長。

卷二十

廖立傳。注。領巴郡。則尤闕昧。案尤。陳志訛有。

卷二十一

羅憲傳。遠爲南陽呂雅。案南。今本陳志作高。元本作南。與此合。

卷二十二

費禕傳。歲首大會。魏降人郭循在坐。案循。陳志作修。通鑑綱目、通志俱作循。與此合。

陳祗傳。延熙二十四年。以校尉使吳。值孫權病篤。案此與陳志同。考後主傳。延熙十五年。孫權薨。不應云二十四年病篤。且延熙止二十年。明年即改元景耀。疑四字衍。

卷二十三　五

姜維傳。州辟爲從事。案州辟。三國志作州郡。諷。通志作州辟。與此合。　又魏軍敗退。維乘勝多所降下。拔河間、狄道、臨洮三縣。案後漢書地理志。隴西郡有河關而無河間。此仍陳志之訛。　又維前住亡水。案

亡。陳志作芒。毛本及通志俱作亡。與此合。

卷二十四

衛臻傳。累遷本車都尉尚書。案尚書上。陳志衍大字。

卷二十五

曹操傳。上建安元年。操進軍討黃巾、劉辟、黃邵等。破之。斬辟邵等。案後文建安五年。汝南降賊劉辟叛應紹。則此時辟未斬也。蓋仍陳志之訛。　又三年。繡兵來攻。軍不得進。案陳志作繡兵來。公軍不得進。太平御覽來下有追字。此作來攻較明晰。　又九年。操圍袁尚。尚懼。遣故豫州刺史陰夔及陳琳乞降。案陳志無遣字。此較明晰。　又十五年。引用荊州名士韓嵩、鄧羲等。案鄧羲見劉表傳。陳志作義。誤。

曹操傳下。十八年九錫文。注。於是中軍師王凌謝亭侯荀攸。案何焯三國志校本云。王字衍文。凌謝當作陵樹。荀攸傳。冀州平。表封爲陵樹亭侯。　又十九年。遂將后下暴室殺之。又鴆殺所生二皇子。后兄弟及宗族死者百餘人。案志注引曹瞞傳曰。完及宗族死者數百人。完死在十四年。不應此時復見。此作后兄弟。爲得其實。　又二十一年。告江東諸將校部曲文。致天之誅。案文選作致天下誅。誤。　又二十三年。南陽太守東里袁。案袁。志注作褒。高貴鄉公紀作袁。與此合。

卷二十九上

卞后傳。其年六月后卒。案魏志明帝紀作六月。與此合。卞后傳作五月者。誤

甄后傳。注。紹妻及后共坐皇堂上。案皇堂。今本陳志作室堂。誤。宋本作皇堂。與此合。

卷二十九中

曹植傳。獻詩。昊天罔極。性命不圖。案性命。文選作生命。通志作性命。與此合。　又贈白馬王彪詩。鬱紆將難進。案難進。志注作何念。此據文選。　又讒巧令親疎。案令。志注作反。此似較長。　又憂思成疾。疾無乃兒女仁。案陳志注脫此二句。文選本與此合。　又兵人給其殘老。大數不過二百人。植又以前過事復減半。案過事下。今本陳志重事字。非。通志與此同。

卷二十九下

曹袞傳。才不及陳思王。而好學與之侔。案陳志無學字。此較明晰。

曹彪傳。七年。徙封白馬。案陳思王集贈白馬王彪詩序在黃初四年。考曹植傳。黃初四年。徙封雍邱王。其年朝雒陽。注云。任城王暴薨。植及白馬王彪還國。又考任城王彪傳曰。四年朝京都。則朝在四年無疑。志稱彪七年徙封白馬。則四年尚爲吳王矣。而植詩作于四年。臨行敘別。題序俱稱白馬。必不誤也。恐本傳徙封之年有誤耳。

曹徽傳。徽奉叔父朗陵哀侯王後。案陳志作哀侯王。誤。通志作王。與此合。

曹茂傳。今封茂爲聊城王以慈太皇太后下流之念。案今陳志作合。誤。

卷三十

曹仁傳。曹純。仁弟。純帥下騎斬袁譚首及北伐三郡。案今陳志作斬譚首級。北伐三郡。毛本級作及。逸下頭。與此合。通志亦作及。

曹真傳。曹操以真爲征蜀護軍。案蜀。陳志作蜀。通志作蜀。與此合。

卷三十一

荀彧傳。天子非操大將軍。進彧爲侍中。案陳志作進彧爲漢侍中。通志無漢字。與此合。是時魏國未建。何得加漢字。志誤。

卷三十二

華歆傳。華表以苦節垂名。司徒李允司隸王宏等並歎美其清澹退靜。案王宏。陳志作王肇。誤。曾書作王宏。與此合。

卷三十三

蔣濟傳。濟乃密白刺史僞得喜書云。步騎四萬已到雩婁。案雩。陳志作雩。通志作雩。與此合。

卷三十四

張郃傳。郃懼。乃歸操。紹軍大潰。案志注袁松之曰。案武紀及袁紹傳。並云。袁紹使張郃高覽攻太山麻。郃等聞沮于瓊破。遂來降。紹衆于是大潰。是則緣郃等降而後紹軍潰也。至如此傳爲紹軍先潰。懼郭圖之譖。來歸太祖。爲參錯不同。今郝書移紹軍大潰於郃歸下。諸傳相通矣。又郃雖武將而愛樂儒士。嘗薦同鄉畢諶經明行修。案畢。陳志作畢。誤。通志作畢。與此合。

卷三十五

郝昭傳。亮乃更爲井闌百尺以射城中。以土丸塹壍。案丸。陳志作丸。通鑑作丸。與此合。

卷三十六

郝昭傳。原卒後。大鴻臚鉅鹿張泰。河南尹扶風龐迪以清賢稱。案迪。陳志作迪。何焯校本作迪。與此合。

卷三十七

陳羣傳。爲司空其錄尚書事。案其。陳志作故。誤。通志作改。不如其字爲長。

卷三十九

衛臻傳。傳咸與亮牋曰。衛伯輿誠有才章。宜作臺郎。然未得東宮官屬。案陳志誤重東宮官屬四字。

卷四十三

劉馥傳。興治芍陂及芍陂。案芍。陳志作芍。太平御覽作芍。與此合。又修廣芍渠陵。案水經注作芍陵塲車箱渠。據此當作芍陵渠。

賈逵傳。援由是留七日。案由。陳志作由。誤。又北方征伐亦由淮沛。案沛。陳志作沛。通志作沛。與此合。

卷四十四

蘇則傳。注。蘇紹字世嗣。石崇妻紹之女兄也。案女兄。今陳志作兄女。宋本作女兄。與此合。

卷四十七

劉放傳。放漢廣陽頃王子。案頃。陳志作順。誤。

卷四十九

孫資傳。資別部司馬劉馥將別步騎四千屯安定。以爲聲勢。叛羌使還。案使還。陳志注作更還。又見曹用其言。必還羌谷。案陳志注無其言二字。疑係脫漏。又堅以侯軍司馬所見與人同。自爲可耳。但無故從諸袁兒。終亦殆尅。案陳志注無但無故從諸袁兒十一字。疑係脫漏。又術與袁紹有隙。案陳志此句上有初平三年四字。此刪去。則事連上文。而孫堅之死在二年矣。考張璠漢紀及吳歷。並以堅初平二年死。則郝書之刪去初平三年者。蓋據裴注及通鑑綱目書袁軍射殺孫堅事亦在初平二年耳。至注中引英雄記以堅初平四年死。更與諸書不符矣。

孫策傳。堅卒。策年十七。案孫堅之卒。既據裴注。于本傳刪去初平三年四字。以爲初平二年。則策年應十七。原本作十八。與堅傳不合。今改。又曹操遣議郎王誦奉戊長詔書于策。案王誦。今本陳志作王輔。宋本作王誦。與此合。又陳瑀陰圖襲策。遣都尉萬演等密渡江。使持印傳三十餘紐。案紐。陳志作細。誤。又曹操以弟女配策。小弟匡又爲子彰取孫賁女。案彰即鄢陵侯。陳志作章。誤。

卷五十

孫權傳。建安十二年冬十一月。權母夫人吳氏卒。案陳志吳氏薨在七年。注引志林曰。案會稽賈舉薦。建安十二年到十三年闕無異者。云前君遭憂。此則吳后以十二年薨也。郝書據此改。又廣武元年。權使具上破漢所發印綬言綬于魏。曹不詔答曰。老虜遠竄。遮險深入。其計不過謂可轉足前迹。以搖動江東。案轉足。今陳志注作轉是。宋本作轉是。與此合。又長合鳥。最反逆之性。背棄天施。案天施。今陳志注作天地。宋本作天施。與此合。又時以于禁敗於水災。方當討羽。因以委權。案方當。陳志注作等當。又先帝委裴下嘉。確不虛心。誠不惻怛。案誠不。陳志注作誠在。又自以阻江帶湖。狼狽累世。詐爲威功。案狼狽。今陳志注作狼狽。宋本作恒狀。與此合。又詐爲。陳志注作詐僞。又廣武二年。用乾象歷。惟五德之運。以爲土行用未祖夏臘。案未祖。今陳志作未祀。誤。宋本作未祖。與此合。又嘉禾元年。公孫淵遣校尉宿舒郎中令孫綜稱藩。并獻貂馬。案郎中。陳志作閤中。通鑑作郎中。與此合。又赤烏八年。馬茂與朱貞朱志等合計。伺權在苑中。案苑中。今陳志作苑守。宋本作苑中。與此合。又太元元年。權於蒼龍門外爲上表言第名。數使近臣齎酒食往來。案往來。陳志作往表。

卷五十一

孫亮傳。權卒。亮立。改元建興。按陳志改元下不書建興二字。以下亦無建興二字。似爲脫漏。

孫休傳。行至曲阿。有老父見休。案見休。今陳志作於休。宋本作于休。此作見休。較明晰。又永安五年。爲四男作名字。注。裴松之曰。休欲令難犯。何患無名。而乃造無證之字。案無證。陳志作無況。誤。

卷五十二下

孫和傳．比仁還．中使手詔．日夜相繼．案日夜．陳志注作日使．誤．

孫霸傳．孫霸字子威．和同母弟也．案吳志．孫權王夫人生孫和．不言生霸．此傳末云削基壹爵土與祖母謝姬俱徙烏傷．則霸出自謝明矣．同母二字疑衍．

孫奮傳．誅奮及其五子．案五子．陳志作三子．誤．考孫皓傳云．誅奮及其五子．通志亦作五子．與此合．

卷五十三

孫靜傳．令促具器衣數百口．澄水至昏暮．維以然火．案維．今陳志作四維．宋本作維．與此合．通志亦作維．

又靜懸墳墓宗族．不樂出身．案出身．陳志作出什．通志作出身．與此合．　又其殺壹及邢氏．案陳志此下有壹入魏黃初三年死八字．考曹髦紀．壹以甘露二年封吳侯．四年爲婢所殺．不得云黃初三年也．故郝書削去．

孫賁傳．父羌字聖臺．案聖臺．陳志作聖壹．考孫堅字文臺．弟靜字幼臺．賁爲堅兄．則此作聖臺者爲是．

又陳留舒燮有罪下獄．欲殺之．法論者多爲言之．案多爲言之．陳志作多有爲言．監本作多爲有言．此作多爲言之較明晰．　又賁困而後免．案陳志作因而獲免．監本作因而後免．俱誤．

卷五十四

張昭傳．注．昭志存漢室．權之僭號．皆所不與．昭與權君臣之義已絕．習氏乃責昭以不臣過矣．案權稱尊號．昭欲褒贊功德．不得謂其不與．且身仕吳廷．何云君臣之義已絕．此駁習氏之論非是．　又初昭佐策及權．欲平定江淮以輔漢室．委質偏霸．非其志也．案昭之始末．具見陳志本傳．初無輔漢之意．其皆孫權謂之忠吳則可．謂之志存漢室則非也．郝書取裴松之上蕭漢室一論置入正史．誤矣．

卷五十五

魯肅傳．注．曹公征荊州．肅說權曰．曹公實嚴敵也．不如遣兵助之．案遣．陳志訛還．　又始與豫州親于長阪．案親．今陳志作觀．宋本作覩．與此合．通志亦作覩．

卷五十六

陸遜傳．某意驕志逸．俱務北進．案俱務．今陳志作得務．通志及宋本作但務．與此合．　又祿歸大姓文布．鄧凱等合夷兵數千人首尾西方．案文布．今陳志作艾布．毛本及通志俱作文布．與此合．　又及方略大施．昭烈果棄潰．案方略．今陳志作才略．宋本及通志作方略．與此合．　又權使鄱陽太守周魴譎魏大司馬曹休．案周魴．今陳志作孫魴．誤．考周魴爲鄱陽太守．誘曹休事見本傳．通志作周魴．爲此合．

卷五十七

顧雍傳．尚書僕射殷禮．案殷禮．陳志孫權傳注作殷札．誤．考張溫顧雍傳俱作禮．與此合．

諸葛瑾傳．各率所部領人會佃毘陵．案陳志無部字．　又陳表病死．權以融代表．後代領父都尚．案陳志作後代父瑾領攝融部曲．融字衍．

卷五十八

程普傳．增兵五千騎五十匹．案匹．陳志訛四．

蔣欽傳．從討越中郎將．以浮拘昭陽爲奉邑．案浮．陳志作經．通志作浮．與此合．

淩統傳．復從擊山賊．案復．陳志作後．誤．

潘璋傳．璋爲人麤猛．然令肅然．好立功．案陳志作好立功業．各本俱訛作功夫．此作好立功．語意自明．

卷六十

薛綜傳．昔皆既至．有士氏之變．案士氏．陳志作士民．通志作士氏．與此合．　又文義誠信．辭藻粲爛．案陳志無誠字．藻字．此更明晰．　又命太史丁令孚．郎中項峻始撰吳書．案郎中．陳志作部中．誤．

陸瑁傳．瑁從父績早亡．二男一女．案陸績傳．長子宏．次子叡．此云二男．與績傳合．陳志作一男．誤．

卷六十一

潘濬傳．武陵郡從事樊伯誘導諸夷．案郡．陳志作部．通志作郡．與此合．　又進封劉陽侯．案劉．陳志作劉．通志作劉．與此合．　又襄陽習溫爲荊州．大公平祕過辭．溫問曰．先君昔日謂君侯當爲州里議主．案先君昔日謂君侯．陳志作先君昔因君侯．誤．

卷六十二

陸抗傳．永安二年．拜鎮軍將軍．都督西陵．自關某瀨至白帝．案關某瀨．吳志載此脫瀨字．文義不可解．瀨字通志作城．亦誤．事見吳志甘寧傳．

卷六十三

孫綝傳．敕綝所領皆解散．不得堪手．正爾自當得之．案正爾自當得之．陳志注作正爾自得之．無誤．

卷六十四

陶璜傳．將軍王約反攻稷．稷復請降．乃納之．案孫皓傳注作王約反降．吳人得入城．獲稷．吳皆因之．與此不同．　又吳密謀襲璜．案孫皓傳作吳．亦不爲璜等屈．不實謀襲璜．　又徵璜爲武昌都督．以合浦太守脩允代之．案太守二字．曾書訛太中．

滕脩傳．亡吳者．公孫也．案亡吳者．陳志作世亡者．誤．

卷六十五上之下

鄭元傳．元答臨孝存周禮難及漢律令注．案後漢書無及漢律令注五字．

孟光傳．光之指摘瑕病．多如是類．案瑕病．陳志作痛癢．此似雅．

卷六十五下之下

虞翻傳．翻上書曰．陛下順天濟物．奉承革命．案革命．今陳志作策命．宋本作革命．與此合．　又奏鄭元解尚書違失事目．案事目．今陳志作事因．宋本作事目．與此合．　又擅廢立之威將．上安宗廟．下惠百姓．案將．今陳志作勢．誤．宋本作將．與此合．　又曾伐吳．虞忠與夷道監陸安．安弟中夏．皆景略守不下．案景．陳志作京．誤．景陸抗子也．　又曷字世文．案今陳志作子文．宋本作世文．與此合．曷．翻第八子也．

卷六十六中之上

陳壽傳。初丁儀丁廙有盛名。壽謂其子曰。可覓子解來見與。當爲曾公作佳傳。案曾書本傳作或云丁儀丁廙有盛名云云。考三國志文簡約。文學如應劉徐亦附見王粲傳。丁氏兄弟本無事蹟可述。如粲傳末云。自潁川邯鄲淳、繁欽、陳留路粹、沛國丁儀、丁廙、恒農楊脩、河內荀緯等。亦有文采。而不在七人之列。然七人皆不立專傳。豈亦有所覓乎。故史存或云二字。有闕疑之意。而此書脫去。則直以此別壽矣。

卷六十六下之上

吳質傳。光武言年已三十。在軍十年。案後漢書隗囂傳云。年垂四十。文選作年三十餘。此作年已三十。蓋沿陳志之訛。

李康傳。運命論。孟軻孫卿體仁希聖。案仁。文選作二。此於文義爲長。

卷六十六下之下

陸機傳。辨亡論。丁奉離裴以武毅稱。案離裴。晉書作鍾離裴。文選作離裴。與此合。考孫峻傳作黎裴。離與黎同音。卽其人也。

卷六十七

陳化傳。正色立朝。勑子弟廢田業。案勑。今陳志作勸。宋本作勑。與此合。

浩周傳。督將馬和。案督。陳志作篤。誤。又欲爲子於京師求婚。此權異心之明效也。案此權異心之明效。諸本陳志同。考下文云。帝既信權甘言。且請周爲得其眞。則此詔語非謂權有異心也。此權下疑脫無字。惟册府元龜作無異心是。

張溫傳。徵到廷見。文詞占對。觀者傾竦。案廷見。陳志作延見。太平御覽作廷見。與此合。

卷六十八

田疇傳。方今暑雨。道路不通。案雨。陳志作夏。此較明晰。

卷六十九上

郭泰傳。東郡劉儒。案後漢書。八廚有范滂而無劉儒。劉儒列在八廚中。與此異。

卷六十九中

管寧傳。胡昭。嘉平二年公車特徵。案嘉平。今陳志作嘉平。與此合。

李密傳。李密字令伯。犍爲武陽人也。一名虔。案虔。華陽國志作密。又作慮。晉書作虔。當是虔字之訛。

卷七十上

孔融傳。但能張網羅而目理甚疎。案目理。陳志作自理。誤。

卷七十中

夏侯元傳。天下之勢。變無常也。案勢。陳志作質。誤。

王淩傳。封宜城亭侯。案城。陳志作成。通志作城。與此合。又令狐反乎。案反。陳志作及。誤。

卷七十下

朱異傳。權詔朱據曰。本知季文恰。案恰。今陳志作猶。毛本及通志作恰。與此合。又不用我計而用僕子言。案僕子。陳志作侯子。考異並曰。諸葛恪爲丹陽太守。殲西山之間。有物如小兒。伸手引人。恪令民去故地。參佐問之。恪曰。此事在白澤圖曰。西山之間有神如小兒。名曰僕。此所云僕子。疑卽用此。志作侯。訛。

卷七十一上

楊修傳。臨菑侯植以材捷愛幸。委意投修。案委意。陳志作乘意。文選引與略作乘意。此較明晰。又答臨菑侯牋。自周章於省覽。案自。陳志作目。此與文選合。

毛玠傳。聞劉表政令不明。遂往稽陽。案往。陳志作住。通志作往。與此合。

卷七十一下

華覈傳。西境艱險。謂當無虞。案艱。陳志作報。誤。

卷七十二中

管輅傳。夫鄧之行步。筋不束骨。脈不制血。案血。志注作肉。誤。又注。義博從輅問分野及天文事要。案分著。志注作易。與此異。又注。輅別傳。既有才名。案才名。志注作明才。誤。又盧公女得疾。有甲卒來詣盧公言。能治女郎。案言。陳志作吉。誤。

卷七十二下

葛洪傳。案葛洪晉人。無與三國。雖以裴注之博采。亦不及之。此人正傳。未免失于限斷。又嵇裴洪補東官太守。又辭不就。案東官。廣州縣名。晉書作東宮。誤。

卷七十三下之上

王戎傳。陳道寧謖謖如束長竿。案謖謖。晉書作綷綷。注一本作綷綷。與此互異。

王澄傳。夷陵袁遂。壞放吏也。案晉書脫陵字。

卷七十三下之下

樂廣傳。注。河南廳事壁有角漆畫作蛇。廣意杯中蛇卽角影也。案原文本無弓字。晉書並同。惟佩文韻府蛇字韻下引晉書之文有弓字。考風俗通有杜宣見壁上赤弩照杯影如蛇。事在樂廣之前。後人因此合併爲一。相沿訛作弓影。謝應芳至以弓蛇字樣見之詩句。其實樂廣客所見乃角而非蛇。故有漆畫作蛇之語。自當以今本晉書爲長。

卷七十四

孟達傳。達之去就。明公切齒欲誅達妻子。賴先帝不聽耳。案三國志費詩傳載詩語及諸葛亮書。皆稱先主。蓋陳壽所改。此作先帝。爲得其實。

黃權傳。景初三年。叡問權。天下鼎立。當以何地爲正。對曰。當以天文爲正。往者熒惑守心。而文皇帝崩。吳蜀二主平安。此其徵也。案王應麟困學紀聞曰。黃權對魏明帝之言。若可以魏爲正矣。月犯心大星。王者惡之。漢昭烈殂。而吳魏無他。權將何詞以對。所駁甚是。

卷七十五上

司馬懿傳。案傳中征伐事蹟多削而不載。蓋事蹟已分見於他傳。及晉書本紀。此特著其篡代之迹而已。

司馬孚傳。削其奏議等文。意亦猶此也。

司馬師傳。初帥目有瘤。使醫割之。驚而目出。案正元二年。師伐毋丘儉文欽。欽子爲來攻。驚而目出。見陳志毋丘儉傳及晉書。非緣醫割也。此無所據。

卷七十五下

石苞傳。諸葛誕堰兵淮南。苞統青州諸軍督兗州刺史州泰、徐州刺史胡質前至。卒爲游軍。案州泰見鄧艾傳。與此合。晉書作周泰。誤。

陳騫傳。封安國亭侯。原本脫國字。據晉書補。

卷七十六

鄧艾傳。乃叱忠纂等將斬之。案等。今本陳志作出。宋本作等。與此合。　又徙艾妻子及孫於西城。案陳志作西域。通志作西城。與此合。考後漢書郡國志。益州有西城郡。

卷七十八

屈娥親傳。案娥親。陳志云。淳母娥。後漢書亦云字娥。惟皇甫謐列女傳作娥親。　又乃乘家事乘帷車伺壽。案帷車。陳志作鹿車。此本後漢書。

卷七十九下

烏桓傳。袁紹承制賜蹋頓難樓王汗魯王印綬。原本難樓沿陳志脫難字。據後漢書補。　又乃祖嘉義遷善。款塞內附。案乃祖。陳志作乃相。誤。　又方之外夷。最爲聰慧。案最爲。陳志作最又。誤。　又操登高望敵。陳抑軍未進。案抑軍。陳志作柳軍。誤。

卷八十上

西戎傳序注。山海經云。黃帝生苗。苗生龍。龍生融。融生吾。吾生并明。并明生白。白生犬。犬有牝牡。是爲犬戎。案此與近刻山海經不同。

卷八十一

夫餘傳。東明走南至掩淲水。案掩淲。陳志作施掩。此從後漢書。

高句驪傳。本有五族。有消奴部。絕奴部。案消奴。陳志作涓奴。此本後漢書。　又家家自有小倉。名之爲稾京。案稾。陳志作桴。

濊傳。自單單國大山嶺以東。沃沮濊貊悉屬樂浪。案東。陳志作西。　又其人性愿慤。少嗜欲。有廉恥。不請

句。案不請句。陳志作不請句麗。蓋訛句作句。又增一麗字也。

卷八十三上

道術錄。伏犧氏注。黃帝立一百一十年崩。非橋山。案通鑑綱目。黃帝在位百年。年百十有一歲。與此異。

卷八十四上之下

歷象錄。天文經星在野象物。在朝象官。在人象事。案晉書事作神。

三垣諸星。四曰司中司祿司隸賞功進士。案晉書宋書進下俱無士字。　又第三曰天璣令星。爲人主耀掌德令主木星。案木。晉書作火。　又第四曰天權伐星主火星。主吳越。案火。晉書作水。吳越。晉書作吳。　又第五曰天衡殺星主水星。主趙。案水。晉書作土。趙。晉書作燕。　又第六曰開陽危星。主土星。主燕。案土。晉書作木。燕。晉書作趙。　又第七曰搖光部星。亦曰應星。爲昌主兵。案昌。晉書作星。

東宮天市垣。貫索三星。不見人主德令。且赦遠十七日。案遠十七日。宋史作遠期八十日。

卷八十四中之上

二十八舍亢。左攝提上三星橫列。色黑。曰帝席。原本帝席作五帝座。案史記天官書。帝座五星在太微垣。不在亢宿輔官之內。據通志宋史改。

心宿。案諸宿皆有輔官。惟心獨無。考步天歌以積卒十二星屬心。乾象新書以積卒屬房宿。天元歷理云。心爲天君。貴守虛明。使有物擾之。則蔽而不明矣。故各宿有入度之星。而心獨無。乃天道之妙。據此則此書以積卒屬房宿者是也。

箕東南一星。色黑。曰農丈人。案步天歌以農丈人屬斗。與此異。

鬼。巨蠡五星。案天官書及步天歌俱云。鬼四星。晉隋書俱作五星。蓋鬼中有積尸氣。一星迤數則五。不數則四也。

卷八十四中之下

歲星日行二十八分一十八秒。案史記作日行十二分度之一。考此書所言星度。多與諸書不同。

熒惑三十三歲一周天。原本作三十二歲。據周禮大宗伯疏改。

卷八十五

疆理錄。周衰列國兼并。爲百二十國。注。案春秋左氏傳。自周外。列國封滅年世尚立可考者十二國。有爵姓年世不可考者四十八國。有爵無姓者八國。有姓無爵者二十九國。爵姓俱無者三十三國。案此注所列春秋諸國。淳于即州。公如曹之州。蓋因後段又有州。是以此作言于。然其實當作州也。譚國子爵子姓。不得云有爵無姓。申侯僭。共伯僭。韓侯僭。霍侯僭。虞伯僭。虞仲僭。虞仲。虞姓。遂嬀姓。江嬴姓。舒偃姓。權子姓。鍾祁姓。密姬姓。以上七國。皆不得云無姓。無僭。萊姜姓。遂嬀姓。江嬴姓。舒偃姓。權子姓。鍾祁姓。密姬姓。以上七國。皆不得云無姓。

涼州武威郡揖次。蒼松番和。案揖次。前後漢書俱作揖次。蒼松番和。與漢書合。晉書作昌松番禾。

卷八十六中

職官錄散騎常侍黃初初復置同掌規諫不典事案同竹書作司將作大匠其屬初有兩丞左右中候石庫案石庫後漢書作右庫此與前漢書百官表合

卷八十六下

州郡官成帝綏和元年更名牧光武復爲刺史靈帝中平五年復更爲州牧案前漢書哀帝建平二年復爲刺史元壽二年復爲牧皆在光武以前此但據後漢書耳

卷八十七下之上

禮樂錄黃初中杜夔爲太樂令使柴玉鑄鐘不如法夔玉更相白於曹丕案魏志竹書俱以爲魏武時事此據上文黃初中句改作曹丕

卷九十下

兵錄周瑜走曹操曹操破袁紹原本作周瑜走曹操破袁紹無下曹操二字考周瑜無破袁紹之事惟魏志武紀官渡之戰紹遣車運穀魏武遣精銳從間道圍屯放火燔其糧穀寶貨據此宜重曹操二字今增

季漢書　明謝陛撰

本紀

卷一

獻帝本紀詔除光熹昭寧永漢三號還復中平六年刊本年下衍初字據後漢書刪

卷二

昭烈本紀昭烈遂領徐州注恐懼奸雄一旦承隙以貽盟主日昃之憂刊本盟訛明案此告袁紹之詞今據三國志注改

建安十七年趙雲等將兵泝流定白帝江州江陽刊本脫定字據三國志增

二十五年即皇帝位于成都武僭之南注蜀王發卒之武都僭士刊本武訛成三國志裴注亦訛今改

內傳

卷一

劉表傳長沙太守張羨叛表注甚得江湘間心刊本湘訛潮據後漢書注改

卷二

熊之士步騎十萬刊本騎訛卒據三國志注改

卷三

關衡傳激楚揚阿至妙之容羣伎者之所貪刊本羣伎作蠱牧其義難解考後漢書亦同今據文選改

卷三

荀爽蓋勳傳延熹九年刊本熹訛熙據後漢書改

陳登傳時登諸弟子在下邳城中案裴注無子字觀下文執登二弟及三弟出城登云云是其時登揭有弟在城耳此子字衍

卷四

荀彧傳再遷尚書令刊本尚訛光據後漢書改

卷五

田疇傳軍次無終時方夏水雨刊本夏訛下據魏志改

卷六

邴原傳口無擇言身無擇行刊本脫無擇言三字據魏志注改

管輅傳以顯祝爲陰刊本顯訛慨據魏志注改

卷七

華佗傳針灸不過數處裁七八壯刊本壯訛九據魏志改

卷八

諸葛亮傳則治臣之罪以告先帝之靈責攸之禕允等之慢以彰其咎案董允傳作若無興德之言則戮允等以彰其慢今文選從董傳此蓋仍蜀志原文

卷十四

張嶷傳餘種聞他里已下悉恐怖失所刊本里訛邑案他里地名今據蜀志注改

卷十六

許慈傳慈潛並爲博士刊本博訛學據蜀志改

世家

卷一

曹操世家斬瓊等注時有夜得仲簡將以指麾下刊本脫下字據魏志注增

卷三

曹芳世家西域重譯獻火浣布注猛雨不滅刊本雨訛而據神異經改

卷六

孫休世家遣衡還郡注非李衡無能因之者刊本因訛用據吳志注改

外傳

卷一

曹操卞夫人傳後隨操至洛刊本操下衍左右二字據魏志刪

卷三

蔣濟傳步騎四萬已到雩婁刊本雩訛雩據魏志及漢書地理志改

卷九

楊阜傳，徙郡於槐里，案於，魏志作小。

卷十

司馬芝傳，特進曹供乳母當與臨汾公主侍者，刊本當訛常，案下文芝疏云，今當等云云，則當係乳母名也，今據魏志改。

卷十二

孫該傳，任城人，刊本任城訛陳郡，據魏志改。

卷十七

龐淳傳，淳母娥英，案魏志無英字，皇甫謐列女傳作娥親，並與此異。

管輅傳，聽其言論，正似司馬犬子游獵之賦，刊本犬子訛太史，案犬子相如也，今據本傳及裴注改。

卷二十

顧雍傳，譚字子默，注自太尉范慎謝景羊衢之徒，刊本衢訛徽，據孫登傳改。

卷二十五

陸抗傳，孫策外孫也，刊本孫訛甥，據吳志改。

卷二十八

樓玄傳，與王蕃、郭逵、馮蔑俱爲散騎中常侍，刊本逵訛運，據通志改。

卷三十

趙達傳，曹不興善畫，權使畫屏風，誤落筆點素，素，刊本訛作數，據吳志注改。

載記

卷三

袁術載記，留張勳、橋蕤於蘄陽以拒操，刊本脫留字，據後漢書增。

御定歷代紀事年表

卷三

夏世系表略，姒姓名文命，案尚書舜典，帝曰，俞咨禹，是禹卽夏后名，孔安國作是解，宋儒多宗之，蔡氏謂文命乃稱述功德之詞，非夏后名也，此從史記。

卷五

商王辛十有二祀，自震四一陽之復爲冬至，原本復訛後，又方國始於西北，原本方訛又，並據大傳改。

卷七

周厲王四十有七年，陳幽公薨，子僖公孝立，原本脫孝字，又四十八年，宋僖公薨，子惠公覶立，原本脫覶字，並據史記增。

卷十二

周簡王九年，許以叔申之封請平，原本叔申二字互倒，據左傳改。

卷十七

周元王元年，弼教巢政則賢，原本教訛鞏，據通鑑改。

卷二十一

楚義帝二年，楚漢相距，臣進奇謀之士，顧其計足以利國家耳，原本利訛定，據史記及漢書改。

卷二十二

漢太宗孝文皇帝十有六年，臣望東北汾陰直有金寶氣，原本氣訛器，據通鑑改。

卷二十三

漢世宗孝武皇帝元光五年，獻王所得皆古文先秦古書周官、尚書、禮記、孟子、毛詩、左氏春秋之屬，原本複衍禮字，據漢書刪。

卷二十五

漢中宗孝宣皇帝地節三年，復使舞護太子家視陋，非所以廣太子德于天下也，原本視訛似，案漢書注，師古曰，視讀曰示，故通鑑作示，今據改。

卷二十一

漢孝和皇帝永元四年，北單于既亡，其弟子除鞬自立，原本鞬訛提，據通鑑改。

卷二十二

漢孝順皇帝永建元年，法禁者俗之隄防，原本法訛犯，據後漢書改。

卷二十三

漢孝桓皇帝永興元年，敦煌太守宋亮，原本宋訛朱。　又戊校尉閻詳，原本閻訛嚴，並據後漢書改。

卷三十五

漢孝獻皇帝興平二年，田平兵挑戰，既合伏發，原本伏訛後，據後漢書改。

卷三十六

建安二十年，四面險固，財富土沃，原本富訛賦，據後漢書改。

卷三十七

漢後帝建興七年，亮遣其將陳式攻武都陰平二郡，原本式訛戒，據三國志改。

卷三十八

魏主芳嘉平元年，精爽烟浮，容若槁木，原本精訛清，據三國志改。

卷四十一

47 A

晉中宗元皇帝泰興三年自稱涼王原本涼訛梁據綱目改。

顯宗成皇帝咸康六年使據胡牀與沿等談詠竟夕原本夕訛至據晉書改。

卷四十九

宋主昱元徽元年復恐其過尋陽爲休範所留使自太湖渡去案太下南史休範傳有子字此從通鑑。

卷五十一

齊主寶卷永光二年點往赴其軍終日談義不及軍事原本終日談訛日談佛據通鑑改。

卷五十二

梁高祖武帝天監元年世比之姜肱兄弟原本肱訛服據後漢書改。

卷六十四

唐中宗皇帝神龍二年豆盧欽原本欽訛卿據唐書改。

卷六十五

唐明皇帝開元十一年汾陽脽上有漢后土祠原本脽訛睢據史記改。

卷六十七

唐德宗建中四年源休同平章事原本源訛元據唐書改。

卷七十五

唐莊宗同光元年李天下者只有一人原本李訛理據五代史改。

卷七十七

晉高祖天福三年令諸道節度州聘奏書記大將以上十六原本書訛朱據通鑑改。

卷八十

北漢劉旻乾祐四年李存瓌爲代州防禦使原本存訛承據通鑑改。

卷八十五

宋神宗熙寧二年蘇軾言今先設官置吏簿書廩祿爲費已厚原本軾訛轍據東坡集改。

春秋戰國異辭　右春坊右諭德陳厚耀撰

卷一

周襄王三年王德翟人原本德訛聽據史記改。

卷二

敬王二十八年關令尹注著書九篇名關尹子原本尹訛令據列仙傳改。

烈王二年令十七歲而霸王者出焉原本歲訛年據史記改。

赧王四年逃債臺雒陽南宮謂臺是也原本謂訛籠據漢書注改。

八年韓彊與周地將以疑周於秦也原本於訛爲據史記改。

卷三

魯惠公四十六年長庶子息攝當國行君事案息下世本及左傳有姑字。

襄公三十一年昭公年十九猶有童心原本脫年字據史記增。

卷四

定公五年陽虎也其爲魚菲而不美原本虎訛虛據家語改。

卷五

哀公公爲主客入弔原本公爲主訛作爲主人據曾子問改。

文伯引杠撰帶而視饋之原本帶訛捲據史記滑稽列傳改。

十二年曾參康子逐公華公林公賓原本脫公華二字據史記增。

卷六

穆公右之大夫東僕之間不出竟雖欲哭之安得而哭之今之大夫交政于中國原本脫史倍至今之大夫二十字據檀弓增。

卷七

雜錄今之所棄後或用之原本脫所字據列子增。

內不得於心外不應于器原本器訛氣據列子改。

卷八

晉獻公十七年獻公從獵來還原本脫來字據史記增。

卷九

文公四年於是晉作三軍原本脫是字。　又於是子玉使宛春告曰原本使訛請並據史記增改。

七年叔瞻案照左傳作齊。

卷十

襄公七年立齊則固原本齊訛長據史記改。

景公十一年必得蕭同姪子爲質案姪左傳及史記並作叔又同史記作桐。

平公元年伐齊齊靈公與戰麻下原本元訛三據史記改。

十年臣之墨墨者小耳案新序作臣之墨墨者小墨墨耳與此異。

卷十二

衛桓公十三年鄭伯弟段攻其兄不勝亡而州吁求與之友原本與之二字互倒據史記改。

卷十三

鄭桓公友初封於鄭注紀年王子多父食采於成林案竹書紀年無此語。

今客之寢安殆非就封者也。原本寢訛請。據史記改。
武公自咸林避戎。案咸史記注引世本作棫。與此異。

卷十五

齊桓公元年。桓公自莒反于齊。原本反訛及。據管子改。
二年。管仲曰。安得已。原本得訛能。據管子改。
貨散則有聚。原本脫則字。據管子增。
毋貯粟。毋禁材。原本材訛財。據管子改。

卷十六

十四年。惟好心爲何耳。原本好訛存。　又有餘富無餘乘者。原本乘訛剩。並據管子改。
禁使湯得爲是。其故何也。原本脫得字。據管子增。
二十年。蠻金以錫斤。斧鉏夷鋸攝。原本鋸訛鉏。據管子改。
二十八年。於是以虎豹皮文錦使諸侯。原本文訛衣。據管子改。

卷十七

臣聞取人以人者。其去人也。亦以人。吾不忤矣。原本人並訛之。據管子改。

卷十九

景公元年。翟王子羨臣于景公以重鶚。公觀之而不悅也。原本脫公觀之而不悅也七字。據晏子增。

卷二十一

悼公元年。嫗乎采芑。歸乎田成。原本采訛宋。據史記改。

卷二十二

秦文公十六年。文公以兵伐戎。原本脫公字。今增。
寧公出子。原本子訛公。據史記改。
穆公十五年。晉軍解圍。遂脫穆公。原本解圍二字互倒。據史記改。
二十四年。周襄王弟帶以翟伐王。原本脫帶字。據史記增。

卷二十三

景公二十七年。原本七訛九。據史記改。
孝公十年。今以君之聖賢。原本賢聖二字互倒。據史記改。

卷二十四

惠王八年。從傷而刺之。一堰必有雙虎之名。原本名訛功。據史記改。
十四年。不料地之孱。而聽從人之甘言好辭。原本脫聽字。據史記增。

卷二十五上

昭襄王六年。日食晝晦。原本食訛夜。據史記改。
十年。楚懷王朝秦。秦留之。原本楚懷王朝秦訛在九年下。據史記改。
四十八年。是時武安君病不任行。原本脫君字。據史記增。
五十年十月。武安君白起有罪。原本脫十月二字。據史記增。

卷二十五下

始皇帝十年。陰遣謀士齎持金玉以游說諸侯。原本脫遣字。據史記增。
順事存意則曰怯懦。原本脫曰字。據史記增。
十一年。呂不韋之河南。原本年下衍國相二字。據六國年表刪。　又以李斯爲丞相。案李斯爲相。秦始皇本紀及李斯傳皆不著年分。
五十一年。韓娥因曼聲哀哭。一里老幼俱悲愁垂涕。三日不食。遽追之。韓娥還。爲曼聲長歌。一里復喜躍忭舞。原本脫俱悲愁至一里復二十三字。據宋書樂志增。

卷二十六

宋康王假。夫處窮閭陋巷。原本陋訛陋。據莊子改。
心疑卜之。原本脫卜之二字。據莊子增。

卷二十七

楚莊王令數下。民不知所從。原本知訛從。據史記改。
位已高而擅權者君惡之。原本擅權二字互倒。據說苑改。
且不知其在彼乎。原本乎訛人。據莊子改。
當臣之臨河持竿。原本當臣二字互倒。據列子改。

卷二十八

平王六年。至吳江上。有漁父乘船從下方泝水而上。原本吳訛江。據吳越春秋改。
會女子擊綿于瀨水之上。原本上訛中。據吳越春秋改。

卷二十九

昭王二十一年。乃去而出水如楚。原本脫而出二字。據吳越春秋增。
若夫絕月之美麗。原本絕訛觀。據孔叢子改。

卷三十一

懷王十七年。負楚以商於之約。原本以訛於。據史記改。
頃襄王七年。應時而不謀已。濟物而不立功。原本已訛也。今改。
十八年。外擊定陶。則魏之東外棄。而大宋方與二郡者舉矣。原本脫郡字。又西結境于趙。而北逢於燕。

原本脫北達於燕四字。又夫危兩周而厚三川。原本三訛山。並據史記增改。

卷三十二

燕孝王二十七年。荊軻雖游於酒人乎。原本脫人乎二字。據史記增。

卷三十五

吳王僚十三年。光心氣怏怏。常有愧恨之色。原本常訛光。據吳越春秋改。

卷三十六

闔閭元年。非夫子。寡人不免于鑿鋸之使。原本脫鑿之使三字。據吳越春秋增。

以故使劍匠作爲二枚。原本匠訛疋。據吳越春秋改。

寡人國僻遠東濱海側。原本脫國字。濱字。據吳越春秋增。

九年。十亡存一。而王入郢者天也。原本脫者天也三字。據吳越春秋增。

卷三十七

夫差十一年。中校之軍皆白裳白髦。原本髦訛髮。據吳越春秋改。

卷三十八

田齊威王八年。若親有嚴客。髡蒼鶻鞠膝。原本脫髡字。據史記增。又髡有愚志。願陳諸前驅。原本脫訛餘。又大車不較。不能載其常任。原本車訛事。並據史記改。

卷三十九

宣王十八年。中國名曰赤縣神州。赤縣神州內有九州。原本脫下赤縣神州四字。據史記增。

卷四十

湣王元年。其後齊大夫多與蘇秦爭寵者。原本大夫訛夫人。據史記改。

三年。愚者惑其所見。原本愚訛明。據莊子改。

二十六年。秦不大弱而處三晉之西。原本處訛楚。據史記改。

卷四十二

魏文侯二十五年。常竭賦斂百姓。原本脫斂字。據史記增。

使有能而賞必行。罰必當。原本必行訛賜刑。據說苑改。

卷四十三

武侯九年。欲見先生久矣。原本久訛見。據莊子改。

卷四十四

惠王十五年。衛鞅少好刑名之學。事魏桓公。原本公訛相。據史記改。

卷四十五

安釐王二十年。秦昭王已破趙長平軍。原本脫趙字。據史記增。

得選兵八萬人。原本萬訛千。據史記改。

卷四十七

宣惠王二十一年。臣願有謁于公。其爲事甚完。原本完訛危。據史記改。

卷五十

趙肅侯十一年。秦孝公使商君伐魏。原本脫一字。據史記增。

十八年。韓卒趙疋而射。百發不暇止。原本脫止字。據史記增。

武靈王十九年。國聽于君。原本脫國字。據史記增。

卷五十一

孝成王四年。召平陽君豹告之。原本陽訛原。據史記改。

卷五十二

越勾踐元年。吾聞人臣之道。原本臣訛君。據吳越春秋改。

今疲卒一年而不試。原本試訛賊。據吳越春秋改。

四庫全書考證卷三十七

史部

國語
國語補音
戰國策
戰國策校注
貞觀政要
諸宮舊事
東觀奏記
五代史補
兩漢詔令
讀論集
鄭忠肅奏議遺集

關中奏議
宋名臣奏議
歷代名臣奏議
孔子編年
晏子春秋
魏鄭公諫錄
李相國論事集
杜工部詩年譜
金陀粹編
金陀續編
象臺首末
高士傳
春秋臣傳
紹興十八年同年小錄

國語　吳韋昭注

卷一

周語、西周三川皆震、注、三川、涇、渭、洛、刊本洛訛汭、今改。

晉侯使隨會聘于周、篇、親戚宴饗則有殽烝、注、殽烝升體解節折之俎、案升字、元俞琰易說引此注在折字下。

卷六

齊語、桓公曰、吾欲從事于諸侯篇、坐成以束矢、注、謂訟者坐成以束矢入于朝、刊本謂訛則、今改。

卷八

晉語、獻公卒篇、亡人之所懷挾纓纊以望君之塵垢者、刊本纓纊訛嬰環、今改。

卷十

文公在翟十二年篇、庭實旅百、注、上公出入五積、刊本五積訛五績、據周禮改。

卷十二

趙文子冠篇、見中行宣子、注、中行桓子之子荀庚也、刊本闕荀庚二字、今補。

楚語、司馬子期欲以其妾爲內子篇、穀陽豎愛子反之勞也而獻飲焉、注、楚師敗、共王傷目、刊本共訛卒、據左傳改。

卷二十

越語、越王勾踐棲於會稽篇、凡我父兄昆弟及國子姓、注、國子姓、言在衆子同姓之列者、刊本言訛年、今改。

國語補音　宋宋庠撰

卷一

周語、一壞、注、一壞深尺、原本尺訛反、據考工記疏改。　又耨、注、斫斷謂之定、原本斫訛拘、據爾雅改。

卷二

晉語、光耿、注、猶儆儆也、原本儆並訛敬、據詩傳改。

卷三

晉語、蟣蛾、注、上音汋、下音蟻、周禮、禮記皆爲蟻、案禮記蛾子時術、言從蟻、字仍從蛾、附識。

戰國策　漢高誘注　宋姚宏續注

卷一

秦攻宜陽篇、公仲慕公之爲己乘秦也、亦必盡其寶、原本仲訛中、據鮑彪校本注改。

周最謂呂禮、原本呂訛石、據鮑本及吳師道本改。

周共太子死、注、惠公之長子、原本惠下衍王字、據史記集解刪。

嚴氏爲賊篇、小國不足亦以容賊、案亦以容賊、鮑彪注以爲衍亦字、吳師道謂亦字疑在不字上、此係沿高氏注本之訛。

卷二

薛公以齊爲韓魏攻楚篇、秦王出楚王以爲和、注、是時張儀誘楚懷王令朝秦、原本朝訛召、今改。

卷三

秦王謂寒泉子篇、稍連雞之不能俱止於棲亦明矣、原本亦訛之、今改。

張儀說秦王西攻修武、注、修武趙邑、今屬河內、原本今訛合、據漢書地理志改。

張儀又惡陳軫于秦王、原本誤合上章田莘之爲陳軫說秦惠王爲一篇、又秦王曰、善、乃止也、原本止訛必、今並改。

卷四

陘山之事篇、且欲合齊而受其地、注、地陽武也、原本陽武二字互倒、今改。

卷五

秦客卿造謂穰侯篇。舜雖賢不遇堯也不得爲天子。原本上不字訛人。據鮑本改。

秦攻韓圍陘篇。則王之所求于韓者蓋可得也。原本蓋訛言。據鮑本改。

天下之士合從相聚于趙篇。予之五千金。原本千訛十。據鮑本改。

謂應侯曰篇。君禽馬服君乎。原本脫下君字。據鮑本增。

秦攻邯鄲篇。臣東鄙之賤人也。開罪於魏。遁逃來奔。原本於下衍楚字。據鮑本刪。

蔡澤見逐於趙篇。使天下皆畏秦。秦之欲得矣。君之功極矣。原本脫上矣字。又昭王彊起應侯。應侯辭稱篇。原本闕稱字。並據鮑本增補。

卷六

頃襄王二十年。秦白起拔楚西陵篇。一舉事而注地於楚。原本事訛衆。據鮑本改。

咸爲六國說秦王篇。於是天下有稱伐邯鄲者。莫不夕令朝行。原本脫夕字。據鮑本增。

卷七

獻則謂公孫消篇。今亡於楚在東周。注。自楚亡在東周。原本亡訛王。今改。

卷八

楚將伐齊篇。魯君以爲然。乃退師。原本乃訛身。據鮑本改。

秦伐魏篇。必表裏山河而東攻齊。原本脫山字。據鮑本增。

卷十一

孟嘗君爲從篇。能致其主霸王如此者五人。原本脫主霸王三字。據鮑本增。

魯仲連謂孟嘗君篇。好士未也。原本脫未字。據鮑本增。

卷十二

蘇秦說齊閔王篇。燒棘蒲。原本蒲訛溝。又外不親內不反。則稽積朽腐而不用。幣帛矯萬而不服矣。原本稿積訛檀禍。又有能案兵而後起。原本能訛而。又兵先戰攻而滅。二子之患也。原本脫之字。又由此觀之。則戰攻之敗可見於前事矣。原本脫矣字。又恃其强而拔邯鄲。原本脫恃字。並據鮑本改增。

卷十三

燕攻齊篇。魯連乃爲書約之矢。原本脫爲字。又燕將因能兵倒糧而去。原本糧訛讀。並據鮑本增改。

卷十四

江乙說於安陵君篇。君無咫尺之功。原本功訛地。又有狂兕牂車依輪而至。原本牂訛牂。並據鮑本改。

卷十五

楚懷王拘張儀篇。又簡擇宮中佳麗好甄習音者。原本佳下衍甄字。據鮑本刪。

楚襄王爲太子之時篇。臣有傅。請退而問傅。原本退訛追。據鮑本改。

卷十六

張儀之楚篇。寡人見之。獨何爲不好色也。原本脫見字。又陳軫去楚之魏。原本去訛告。並據鮑本增改。

秦伐宜陽篇。寡人聞韓朋巧士也。原本朋訛侈。據鮑本改。

卷十七

莊辛謂楚襄王篇。蔡靈侯之事。原本靈訛聖。又不知夫子發。方受命乎靈王。原本靈訛宣。又故猶未息而驚心未去也。原本去訛至。並據鮑本改。

卷十八

張孟談既回趙宗廟篇。約主勢能制臣。無令臣能制君。原本約下衍兩字。又而今諸侯謀我。爲之奈何。原本侯下衍執字。並據鮑本刪。

趙收天下篇。恐天下之驚覺。故徵伐韓以貳之。原本脫伐字。又秦以三軍强弩坐羊腸之上。原本腸訛唐。又今踰句注。禁常山而守。原本踰訛發。又今從於彊秦與之伐齊。原本與訛國。並據鮑本改。

秦王謂公子他篇。秦起三軍以臨韓。韓不能支。原本支訛有。又王則有令而臣失守。原本失訛太。又使使者臣勝告太守。原本脫告字。並據鮑本改增。

卷十九

蘇秦從燕至趙篇。與秦成。則高臺榭。美宮室。原本脫榭字。據鮑本增。

卷二十

秦攻趙於長平篇。我以六城收天下。原本六訛五。據鮑本改。

秦圍趙之邯鄲篇。昔者鬼侯、鄂侯、文王。紂之三公也。原本鬼侯下衍之字。據鮑本改。

卷二十一

齊欲攻宋篇。臣願王之亟閔魏而無庸見惡也。原本亟訛曰。據鮑本改。

五國伐秦篇。秦王受齊受趙三彊三親以據魏而求安邑。原本彊訛疆。又絕下軹道南踰而伐魏。原本而訛高。又是以攻齊之已弊。救之而與秦爭戰也。原本脫之而二字。並據鮑本改增。

卷二十二

魏公叔痤爲魏將篇。王特爲臣之右手不倦賞臣可也。原本可訛何。今改。

蘇子爲趙合從篇。大王之墓。南有鴻溝、陳、汝、許、鄢、昆陽。原本汝下衍南有二字。又大王誠能聽臣。原本王訛臣。並據鮑本刪改。

張儀爲秦連橫篇。其卒雖衆多。然而輕走易北。不敢堅戰。原本然訛言。據鮑本改。

魏王將相張儀篇。如此則魏必圍秦而棄儀。收韓而相衍。原本收訛功。據鮑本改。

齊王將見燕、趙、楚之相於衡篇。間齊行人以百金。原本脫人字。據鮑本增。

卷二十三

五國伐秦篇。其次堅約而詳謂與國無相繫也。原本譌離。又次使五國約閉秦關者臣也。原本次譌欲。並據鮑本改。

魏王起境內衆篇。王聽公子。公子必身。原本必譌不。據鮑本改。

卷二十四

秦敗魏於華篇。願君之及楚趙之兵未任于大梁也。原本脫君字。據鮑本增。

卷二十五

白珪謂新城君篇。故臣能無議君於王。不能禁人議臣於君也。原本脫上能字。據鮑本增。

秦攻韓之管篇。故爲王計者不如制秦趙。原本制譌齊。據鮑本改。

秦趙構難而戰篇。不如收趙而構之秦。原本收譌齊。據鮑本改。

芮宋欲絕秦趙之交篇。秦王怒。遂絕趙也。原本怒字譌作於齊二字。據鮑本改。

爲魏謂楚王。原本誤合上章芮宋欲絕秦越之交爲一篇。今改。

秦攻齊邑篇。魏冉曰。王無聽。原本冉譌王。據鮑本改。

魏攻管而不下篇。見臣而下。是倍主也。原本見譌是。據鮑本改。

魏王與龍陽君共船而釣篇。近習之人其孽諂也固矣。其自羈繫也完矣。原本羈繫譌羈繁。據鮑本改。

卷二十六

蘇秦爲趙合從說韓王。原本趙譌楚。據鮑本改。

公仲以宜陽之故仇甘茂篇。杜聊爲公仲謂秦王。原本聊譌赫。據鮑本改。

或謂公仲篇。齊不敢戰。亦求割地而合于魏。原本亦譌不。據鮑本改。

卷二十七

襄陵之役篇。於是太子與昭陽梁王皆德公矣。原本是下衍以字。與譌扁。並據鮑本刪改。

卷三十一

燕王喜使栗腹以百金爲趙孝成王壽篇。望有過則君教誨之。不虞君之明棄之也。原本棄譌罪。又世有掩寡人之邪。救寡人之過。非君孰望之。原本孰譌恐。又且世有薄而故厚施。原本而譌於。並據鮑本改。

燕太子丹質於秦篇。願因先生得交于荊軻可乎。原本得下衍願字。據鮑本刪。

卷三十二

公輸般爲楚設機篇。臣以王吏之攻宋爲與此同類也。原本臣譌惡。據鮑本改。

魏太子自將過宋外黃。原本誤合上章宋與楚爲兄弟爲一篇。今改。

衞使客事魏篇。願王專事秦。毋有佗計。原本專譌博。據鮑本改。

卷三十三

昭王既息民繕兵篇。發梁焚舟以專民心。原本心譌以。據鮑本改。

戰國策校注　宋鮑彪原注　元吳師道補正

卷二

蘇秦始將連橫篇。堯伐驩兜。注。書曰。言放之。豈嘗伐之而不服耶。刊本放譌聲。今改。

秦客甯越說信侯篇。樹德莫如滋。注。秦誓。樹德務滋。刊本秦譌秦。據尚書改。

范雎至篇。寡人欲親魏。注。親魏者。豈誠愛魏哉。刊本下魏字譌親。據張一鯤本改。

秦攻趙篇。故識乎微之爲著者強。刊本脫微字。據張本增。

卷四

齊欲伐魏篇。敝邑有寶璧二雙。文馬二駟。刊本脫駟字。據張本增。

楚王死篇。君何不留楚太子以市其下東國。注。其地近齊。刊本地近譌連。據張本改。

蘇子說齊閔王篇。傷弩破車罷馬亡矢之大半。刊本脫半字。據張本增。

卷五

蘇子謂楚王篇。垂沙之事。注。兵略訓。楚兵殆於垂沙。刊本上兵字譌其。據淮南子改。

楚王將出張子篇。張旄果令人要斬尙廁之。注。事變之來。亦安可逆料哉。刊本逆料譌迎隨。據大事記改。

張儀相秦篇。楚王不察於人者也。刊本人譌名。據張本改。

城洹出周篇。至於新城。注。陽人在汝州。刊本人譌城。據張本改。

有獻不死之藥于荊王篇。王乃不殺。注。彪謂此射士乃不可不殺。刊本射譌涯。據張本改。

客說春申君篇。寶珍隋珠不知佩兮。刊本佩譌俾。據張本改。

卷六

武靈王平書閒居篇。且服奇者志淫。俗辯者亂民。刊本俗譌給。據張本改。

蘇子說李兌篇。李兌送蘇子明月之珠。注。冤冥訓。注。隋侯珠云。刊本冥譌宵。據淮南子改。

趙收天下篇。反三公仕清於趙。注。北陵西陰雎門。刊本脫北字。據爾雅增。

趙太后新用事篇。願令補黑衣之數。注。朝時皆著皂衣。刊本朝譌則。據漢書改。

文信侯出走篇。趙孰與秦大。刊本大譌王。今改。

卷七

蘇秦爲趙合從篇。日夜行不休。刊本夜譌下。今改。

卷九

人有惡蘇秦於燕王者篇。今臣爲足下使利得十城。功存危燕。刊本爲足譌見時。據張本改。

燕太子丹質於秦篇益發兵詣趙，詔王翦軍以伐燕，刊本詔訛就，據史記改。

貞觀政要　唐吳兢撰

卷一

君道門，貞觀十一年章，樂盤遊，注，周書曰，不敢盤于遊田，刊本周訛夏，據尚書改。

貞觀十五年，太宗謂侍臣章，侍中魏徵，注，凡國家之務，興中書令參總，刊本總訛緫，據唐書改。

政體門，太宗謂蕭瑀章，弓雖剛勁，而遺箭不直，非良弓，刊本下弓字訛工，今改。

太宗謂黃門侍郎王珪章，注，黃閣以中人主之，刊本中訛仲，據前漢書改。　又置中書門下，注，黃門侍郎二人，侍中之貳也，刊本貳訛二，據唐書志改。

卷二

任賢門，房玄齡章，乃作威鳳賦，注，或聚珠而交擊，刊本珠訛味。　又盼八極以遐翥，臨九天而高峙，刊本盼訛眄，峙訛恃，並據賦集改。

杜如晦章，累除天策府，注，乃加號天策上將位在王公上，刊本王訛五，據通鑑改。

李靖章，詔遣鴻臚卿唐儉攝戶部尚書，刊本遣訛道，今改。

求諫門，太宗威容儼肅章，非惟能容人之諫，又導人而使之諫，刊本導訛導，今改。

正主任邪臣章，注，孫氏甫曰，刊本孫訛孔，今改。

明主思短而益善章，司空張華竟不能苦爭，阿意苟免，刊本闕阿意苟三字，據別本補。

納諫門，太宗有一駿馬章，注，不任牧人，而任宮人，刊本下任字訛牧，今改。

皇甫德參上書忤旨章，注，不役一人，不收一租，刊本下一字訛十，據通鑑改。

卷三

君臣鑑戒門，臣聞君爲元首章，責非其位，罰非其辜，刊本責訛職，據上文改。

擇官門，太宗謂房玄齡杜如晦章，糾正省內，刊本糾訛紀，據唐書改。

劉洎以爲左右丞宜特加精簡章，勾司以案成爲事，不究是非，刊本脫事字，據唐書增。

封建門，太宗以周封子弟八百餘年章，鍥舟求劍，注，遂刻其舟，是曰吾劍所從墜也，刊本墜訛水，據呂氏春秋改。　又西漢哀平之際，注，平帝名衎，中山孝王之子，刊本中山二字互倒，據前漢書改。　又胡氏注，公天下自秦始，刊本始訛治，今改。　又案語，取民田而井疆之，刊本民訛名，據別本改。

卷四

規諫太子門，李百藥爲太子右庶子章，或通天而納涼，注，漢武帝作神明通天之臺於林光宮，刊本宮訛明，據西京賦注改。　又至醉歸而受赦，在齊聖而溫克，刊本醉訛忘，據賦彙改。

卷五

忠義門，太宗嘗從容言及隋亡之事章，能正健大正也，刊本正訛壯，據周易改。

孝友門，霍王元軌章，經學文雅亦漢之問平，注，漢河間獻王德，東平憲王蒼，刊本獻憲二字互訛，據後漢書改。

公平門，朕比見隋代遺老章，又漢魏以來，刊本魏訛徵，據別本改。　又嘗表廢廖立，注，仕蜀爲長水使者，案使者，蜀志作校尉，與此異。

誠信門，魏徵上疏章，熒惑視聽，注，於大道，刊本脫聽字，據唐書增。

卷六

慎言語門，散騎常侍劉洎上書諫章，所以恢寬厚之德，廣進言之路，刊本缺廣字，據別本補。

奢縱門，馬周上疏陳時政章，京房，注，京姓、房名，字君明，刊本脫明字，據後漢書增。

卷七

崇儒學門，立孔子廟堂於國學章，儒學之興，古昔未有，注，案儒學傳，刊本學訛林。　又觀釋菜，刊本菜訛策，並據唐書改。

梁皇侃章，杜預，注，字元凱，晉惠帝時爲征南大將軍，刊本凱訛覬，征訛鎮，並據晉書改。

禮樂門，祖孝孫奏所定新樂章，注，由是十二鍾皆用，而孝孫又以十二月旋相爲六十聲，刊本鍾訛律，又下十字上衍二字，刊訛用。　又本宮遞相用，刊本遞訛近，並據唐書改。

太常卿蘇瑀奏言今破陳樂舞章，注，每變爲四陳，象擊刺，刊本脫擊字。　又以象魚麗鵝鶴，刊本麗訛龍，並據唐禮樂志及左傳增改。

卷八

刑法門，張蘊古爲大理丞章，任士貢其所有，注，書序曰，任士作貢，刊本書序訛禹貢，據尚書序改。　又左言而右事，注，見文史籍，刊本注訛論，今改。　又身爲度而繩爲律，刊本繩訛身，據史記及唐文粹改。

貞觀十一年，特進魏徵上疏章，昔州牧上下其手，注，正於伯州犂，刊本正訛主，據左傳改。

貞觀門，太宗將伐高麗章，昔宋督，注，宋春秋時國名，督字華父，戴公孫也，刊本脫督字，又戴上衍宋字，並據別本增刪。

卷九

征伐門，貞觀四年，有司上言林邑蠻國表疏不順章，苻堅，注，健死，子生立，刊本脫生字，據晉書載記增。

又案語，有司以其表辭不順，刊本司訛可，據別本改。

太宗以高麗莫離支賊殺其主章，王魏既沒，刊本王訛至，今改。　又諫臣縈國之輕重如此，刊本臣訛昌，據別本改。

太宗帝範章，故知弧矢之利以威天下，刊本利威二字互訛，據周易改。

太宗將重討高麗章，知止不殆，刊本知訛恥，據道德經改。

軍旅頗勝章，充容徐氏注，將千齡兮此遇，荃何爲兮獨往，刊本兮並訛子，荃訛全，並據唐書傳及唐文粹、全唐詩改。又守初保木，聖哲罕兼，刊本守初保末訛作守保未備。又竊見士木之功不可兼遂，刊本兼遂二字互倒。又無道之君，以樂樂身，刊本身訛人。又惟恐知之非難，行之不易，刊本脫恐字，並據唐文粹改增。

卷十

行幸門，太宗謂侍臣章，乃至幷州涿郡無不悉然，刊本幷訛並，據別本改。

渚宮舊事　唐余知古撰

卷一

范巫爲似條，王在渚宮下見之，原本下訛不，據左傳改。

卷二

平王條，子常必亡郢，原本脫子字，據左傳增。

卷四

劉表條，荆州八郡可傳檄而定，原本八訛十，據三國志改。

東觀奏記　唐裴庭裕撰

卷上

武宗朝任宰臣條，清廟器豈儔博才乎，原本才訛爲，據唐書改。

卷中

河東節度使劉瑑在內署日，上深器異，原本脫劉字，據唐書增。

上每孜孜求理條，即以十道四蕃志更博採訪，撰成一策，案蕃，唐書作方。

卷下

始選前進士于琮爲婿條，許琮別尚廣德公主，原本廣訛康，據唐書改。

畢諴本賈客之子，連昇甲乙科，原本賈訛姑，今改。

五代史補　宋陶岳撰

卷一

梁尊唐條，人間無路月茫茫，刊本月訛日，據全唐詩改。

卷三

僧僧齊己條，有詩八百首，孫光憲序之，刊本詩訛文，光訛先，並據北夢瑣言改。

兩漢詔令　宋林虙樓昉編

卷一　西漢

高祖封爵之誓，使黃河如帶，泰山若厲，國以永存，爰及苗裔，案史記無黃字，存作鄉，此蓋採前漢書本紀中語。

卷四

文帝日食詔，今縱不能龍邊屯戍，刊本脫龍字，據前漢書增。

卷五

景帝詔，議徙民寬地，或地饒廣薦草莽、水泉利，而不得徙，刊本脫利字，據前漢書增。

卷六

武帝諭淮南王，使中大夫助諭朕意告王越事，刊本脫告字，據前漢書增。

赦天下詔，在孝景後三年以前皆勿聽治，刊本脫孝景二字，據前漢書增。

置武功賞官詔，景公以節用，刊本脫此五字，據前漢書增。

益封張去病擊司馬破奴，刊本司馬訛將軍，據前漢書改。

詔丁酉，拜況于郊，親省邊垂，用事所極，刊本脫所字，據前漢書增。

詔李陵至東浚稽山南龍勒水上，刊本勒訛勤，脫上字，據前漢書改增。

卷七

昭帝封杜延年等詔，丞相少史王壽誘將安入府門，刊本脫誘字，據前漢書增。

卷八

宣帝賞功詔，光祿大夫遷爲平臣侯，刊本平臣二字互倒，據前漢書改。

置廷平詔，其爲置廷平，秩六百石，刊本脫置字，據前漢書增。

嘉霍光詔，率三公諸侯九卿大夫定萬世策，刊本脫大夫二字，據前漢書增。

賜趙充國書，去酒泉八百里，刊本脫八字，據前漢書增。

卷九

元帝赦天下詔，黎庶康寧，刊本脫康字，據前漢書增。

賜馮奉世璽書，不得不多分部邊要害，刊本脫不多二字，又將軍兵少，不足自守，刊本脫少字，並據前漢書增。

卷十

成帝令皇太后詔，有司饗國長久，子孫蕃滋，刊本饗國二字互倒，據前漢書改。

卷十三東漢

光武日食求賢良詔。其勑公卿舉賢良方正各一人。刊本方訛公。據後漢書改。

卷十六

和帝追封梁竦侯。追命外祖以篤親親。刊本脫追字。據後漢書增。

詔擇良吏巧法析律。飾文增辭。刊本脫析字。飾訛節。據後漢書改。

卷二十一

桓帝封陳蕃詔。褒愕之操。華首彌固。刊本脫彌字。據後漢書增。

讜論集　宋陳次升撰

卷一

上哲宗改正鄒浩太學博士狀。案宋史浩本傳云。蘇頌周爲太常博士。來之邵論罷之。此作太學博士。與史異。

鄭忠肅奏議遺集　宋鄭興裔撰

卷下

瓊花辨。持贈昔聞將白雪。蕊珠今上玉華春。案今上。全唐詩作宮裏。

關中奏議　明楊一清撰

卷一馬政類

一。爲修舉馬政事。繇京度隴。跨隴西。金城。平涼。天水數郡。刊本城訛域。據明史改。

卷九總制類

一。爲經理要害邊防。慶陽。臨洮二府。刊本洮訛一。又各處邊牆壕塹。刊本牆訛將。今並改。又吏部尚書許進等。刊本闕進字。據明史補。

卷十後總制類

一。爲易置守備官員事。合無將高謙取回京營。刊本京訛經。今改。

宋名臣奏議　宋趙汝愚編

卷一

上仁宗五規。蓋胜委頓。徒足以煩浼聖聰。刊本脫聖聽二字。據司馬溫公集增。

卷二

上神宗論王霸之辨。欲行仁政而不素講其具。刊本具訛良。又非夫極聰覽之明。刊本脫極字。並據程顥集改增。

卷十一

上徽宗論翫物害事。昔唐太宗之時。一臺使有諷李大亮以名鷹爲獻。刊本時臺二字互訛。今改。

卷十二

上神宗乞兢兢寅畏疏。能躋登茲者。未有如大宋之隆也。刊本能躋訛既濟。又人人感動歡欣。刊本脫一人字。又憫自晚周秦漢以來。刊本脫憫字。並據南豐集改增。又民或老死不知力役。刊本役訛政。又或三四世。刊本三四二字互倒。又世訛年。並據南豐集改。

卷十三

上仁宗論人主不宜好疑自用疏。忠言入則聰明不惑。刊本脫忠言入三字。據廬陵集增。

卷十四

上仁宗論包拯不當代宋郊爲三司使疏。豈惟自薄其身。刊本脫惟字。據廬陵集增。

卷十五

上仁宗論內外大小臣不和疏。僖宗用鄭畋盧攜爲相。刊本攜訛儁。又唯望謹之。刊本望訛聖。並據宋文鑑改。

上仁宗乞謹好惡重任用疏。志近忠遠。幸於苟合之人。刊本幸訛意。據宋文鑑改。

卷二十

上哲宗論太平百年所當戒懼疏。宜昭其克繼者。顯肅而已。肅以下無譏焉。刊本譏訛稽。今改。

卷三十九

天道門。刊本脫門字。今增。

卷四十七

上哲宗乞合兩省爲一疏。文帝受禪。改祕書爲中書。刊本受訛授。據魏書改。又其後又置政事堂。刊本又訛各。今改。

歷代名臣奏議　明楊士奇等撰

卷二

知滄州曹輩上言。其宗仁宗皇帝寬仁慈恕。刊本寬訛者。據南豐集改。

卷三

開封尹宗澤上奏。君其許之。而修德以待其歸。刊本待訛持。據左傳改。

卷四

又今將救千古深錮之弊。刊本救訛效。

彭縞年上愛身寡欲務學三學三事疏。甘酒嗜音。刊本甘訛酣。據尚書改。

卷七

平章軍國重事文彥博進漢唐故事疏。是古天子后服。刊本脫后字。又自穀之表。薄紈之裏。刊本紈裏二字互訛。並據前漢書增改。

卷九

著作郎牟子才入奏。第一劄而終以懲勝理。刊本懲理二字互訛。今改。

卷十

判大宗正士偃、與吏部尚書張燾、至永安諸陵朝謁還上奏。誠方策之所少。古今之所難能也。刊本策訛算。今改。

卷十二

權戶部侍郎袁說友上奏。或禍或福。只在陛下頃刻可否間耳。刊本頃訛以。今改。

卷十四

漢丞相匡衡言舞雲門以祀天神。刊本祀訛竢。據周禮改。

宋大明五年四月庚子詔明堂在國之陽。丙巳在地。刊本丙訛兩。據文獻通考改。

卷十六

禮部尚書牛弘修立明堂上議。黃曰神斗。白曰顯紀。刊本斗訛升。據帝命驗改。

朱子奢上立廟議。便是賤可以同貴。刊本可訛所。今改。

卷十七

楊仲昌上宗廟加籩豆議。其在宗廟禮之大者。刊本在訛存。今改。

卷十八

南郊鹵簿使王欽若上言。漢書注。白有名卽蒼帝靈府赤帝文祖。刊本府訛符。據帝命驗改。

判太常寺宋祁議。規摹邕雍堂。所以廣魯於天下。日本廣訛置。據廟記改。

宋祁上議。配帝有虞氏禘黃帝而郊嚳。祖顓頊而宗堯。夏后氏亦禘黃帝而郊鯀。祖顓頊而宗禹。刊本顓頊並訛高辛。據禮記改。

卷二十

詳定郊廟來祀禮文。陸佃上議。王被袞以象天。刊本袞訛裘。據禮記改。

卷二十二

尚書省奏禘祫之儀。禘謂諦序尊卑。刊本諦訛禘。據公羊疏改。

趙天麟上策。論宜脣膚脣膚。刊本脣訛脣。據周禮改。

卷二十三

齊侯與晏子坐于路寢。雖無德與汝。式歌且舞。刊本脫德字。據左傳增。

卷二十四

匡衡上疏。道之衰莫不始于閨內。刊本道之二字互倒。今改。

卷二十五

左丞相陸贄上疏。結置山陵。夷夷林莽。刊本置訛置。今改。

卷二十六

崔祐甫陳政事。糜費力役。傷敗風俗。刊本費訛廢。今改。

卷二十七

陳子昂諫政理書。朝于青陽左个。刊本个訛箇。今改。

卷三十

御史中丞張方平上言。未嘗羸股跛、扞患難、而號列功臣。刊本羸訛羸。據禮記改。

卷三十三

度支郎官上安石上疏。加以德義之從。皆以爲非。刊本從訛從。今改。

卷三十五

劉述上奏。一妄男子上書。卽得之矣。刊本一妄二字互倒。據漢書改。

卷三十六

蘇軾擬對策。古之君臣。相與憂勤。以營一代之業者。刊本營訛榮。今改。

卷三十七

蘇軾上書。亦不必聚四方之兵。而專信禁兵也。刊本四訛西。據蘇文忠集改。

卷三十九

起居舍人邢恕上疏。寧棄其國。不忍鬬其民。刊本鬬訛鬭。今改。

卷四十

蔡州教授秦觀進策。自信者不疑嫌。刊本脫不字。今增。

又至於液橘柚解。刊本液訛掖。據莊子改。又設禮樂而敦詩書者。刊本說訛閱。據左傳改。

卷四十一

侍御史蘇轍論時事疏。視擇便地。以遂安養。刊本遂訛遠。今改。

殿中侍御史呂陶奏。自始上下二篇。究治上下二篇。案此下尚有明任、議官、重民、制兵、慮邊、策原六篇。刊本未錄。

卷四十二

孔文仲對策。自比長主五家。積而上之至鄉大夫。刊本鄉訛卿。據周禮改。

卷四十五

侍御史曹輔上言僥倖之門正如市道刊本市訛是今改

卷四十六

胡銓對策此漢儒傅會之論臣謂不然刊本脫臣字　又吾其爲東周乎刊本脫爲字今並增

卷四十八

胡寅上言今邊防無事之時則曰兵數衆多食不可闕也刊本曰訛甲今改

劉行簡應詔條具利害狀又何必驅而敎之爲哉刊本驅訛馳今改

卷五十四

朱子上奏此先王之義刑義殺刊本殺訛敎據尙書改

葉適應詔上言其室廬器用食物百工之須刊本物訛於今改

卷五十五

葉適應詔則雖天下之中材亦得自附于善人君子之名刊本則訛而今改　又將王孫雄之流皆受敎于武耶刊本雄訛雉據國語改　又古人之取士也刊本士訛者今改

卷六十四

文天祥對策蝟蝟蠖蠖之中刊本蝟訛淵據甘泉賦改　又若夫激者忠之所發也陛下胡併與泛者之言而厭之耶刊本泛訛激今改

太常寺丞姚希得上疏色仁行違聖門不取刊本聖訛望今改

卷六十八

鄭介夫上疏國家自十數年來凡三見之刊本來訛矣今改

卷七十七

張方平上論實繁有徒刊本繁訛於今改

卷七十八

齊閔王時蘇秦說王約結而喜主怨者孤刊本結訛法據國策改　又亦襲魏之河北燒棘蒲墜黃城刊本蒲訛溝據趙世家改　又商戰于長子刊本子訛平據國策改

卷八十一

王禹偁論軍國大政疏刊本大訛小今改

晁說之上書陳論重地荊州雖暫爲劉琮之物而亦未必不爲我物也刊本琮訛璋據三國志改

卷八十七

吳仲上書求其長慮卻顧爲陛下憂今歲之事刊本長訛良今改

卷九十

知揚州呂頤浩奏將以創中興之業刊本創訛劃今改

卷九十一

右正言陳淵奏但當欽承天意刊本天訛之今改

卷九十三

胡金乞規恢遠圖疏江者淮之廣也淮者江之號也刊本廣號二字互訛今改

卷九十六

吏部尚書陳良祐奏有如符離之役刊本役訛後今改

卷九十七

眞德秀知隆興府上使民奏惟上所使若臂指然刊本臂訛背　又面臨大江北望淮壖刊本江訛州今改

卷一百四

宣德郎華鎮上言湯之法非不善也傳之五世至小甲而商道衰刊本湯訛禹今改

卷一百五

殿中侍御史呂陶上奏舉圖回之事付諸鄉吏刊本圖回二字互倒據荀子改

卷一百十三

後魏侍中祭酒劉芳上奏周禮大司徒云刊本徒訛樂據周禮改

卷一百六

蘇軾知杭州上奏意者政令寬弛刊本意訛昔今改

卷一百二十

通判李新奏禮之廢壞綿絕無據刊本綿訛繇據漢書改

卷一百二十一

貞觀五年皇太子冠有司言請造兵備儀仗刊本造訛追據綱目改

元初三年鄧太后詔尙書令殺諷刊本殺訛祝　又以甘陵之思揆度臣子之心刊本以訛一並據綱目改

卷一百二十五

齊景公拊諸侯不知其謂吾不敬刊本脫吾字　又偪介之隙暴征其私刊本隙訛間並據左傳改

卷一百二十七

牛弘奏十二月不以大呂爲宮刊本大呂訛太蔟今改

國子博士何妥上表殯雜子女不知父子刊本雜訛維據禮記改

卷一百二十八

楊傑上鍾學議大司樂路鼓路鼗刊本鼗下衍路字據周禮刪。

卷一百二十九

晉師敗歸桓子請死楚是以再世不說刊本世訛出據左傳改。

卷一百三十

陸贄爲中書侍郎同中書門下平章事候至來日刊本來訛坐據翰苑集改。

卷一百三十四

張方平上官人論以故西漢號爲近古刊本近訛僅今改。

卷一百三十五

右正言孫覺上奏書獻典史獻書刊本獻典訛典樂據國語改。

孫覺論果於用善斷於去惡上奏舜有大功二十刊本舜訛堯二訛一據左傳改。

卷一百三十六

校書郎晁補之奏舉趙元緒狀臣竊見英宗在東宮刊本英訛神今改。

劉涇論縣邑臣比見武人以試法換轅子以歲月遷刊本歷訛願今改。

卷一百四十一

左正言任伯雨上言若必堅辭然後改命刊本必訛也今改。

卷一百四十二

吳仲論大臣非辜書昔中蒯不占赴莊公之難刊本占訛宥據韓詩外傳改。

卷一百四十三

張守論增置教授狀近改制科參用詩賦刊本改制二字互倒今改。

卷一百四十六

陸游論作士氣劄子學士大夫徒知尊誦其文刊本誦訛謙今改。

卷一百四十八

袁燮輪對劄子惇德允元而難任人刊本惇沿宋諱作崇今改。

卷一百五十一

牟子才除起居舍人進對直前奏劄是以譸張而爲幻刊本幻訛思據尚書改。

卷一百五十二

趙天麟論禮大賢策受馬骨以致千里之駿刊本骨訛首據國策改。

中書左丞許衡論生民利害上疏利民的公事刊本民訛害今改。

卷一百五十三

洪舜俞進論武帝順帝故事桓焉楊厚以儒學進刊本桓訛互據漢書改。

卷一百五十四

陸贄奉天論解嚴復狀奏意者必是鼎復計會刊本者訛況據翰苑集改。

卷一百五十六

直龍圖閣李光乞辨君子小人劄子自古聖君賢臣刊本自訛因今改。

卷一百五十八

起居舍人牟子才上劄子妬曰繫于金柅柔道牽也刊本妬訛婦又柔牽二字互倒並據周易改。

卷一百六十

張方平上論慎簡乃僚其惟吉士刊本其惟二字互倒據尚書改。

卷一百六十一

門下侍郎司馬光上疏昔武帝平吳悉能州郡兵刊本脫兵字據綱目增。

卷一百六十三

左補闕薛登上疏裘逸民之貴拔刊本民沿唐諱作人據晉書改。

卷一百六十四

張方平上選格論蹟含仄陋刊本含訛質據尚書改。

卷一百六十五

知揚州劉敞上奏于是上其名與計偕則選舉精矣刊本計訛言據漢書改。

卷一百七十五

趙抃再論陳旭劄子昨知開封府日意在庇蓋皇城司內臣刊本蓋訛差今改。

卷一百八十

傅堯俞又論蔡確疏定與不定視此一舉刊本視訛是今改。

卷一百八十一

任伯雨又論蔡卞疏如刈草然必鋤其根刊本必訛然今改。

卷一百八十七

晉悼公辟歌鐘二肆刊本肆訛律據左傳改。

宋祁乞專刑賞狀臣操之則陵刊本臣訛若今改。

卷一百八十八

趙瞻上奏商書有三風十愆刊本商訛周今改。

卷一百九十

趙汝愚上奏法令行而下不違刊本下不二字互倒今改。

卷一百九十一

宋祁上疏紓朱滿路裴紫成林刊本紫訛朱今改

卷一百九十二

洪遵經筵進故事然則金玉幣帛之重刊本玉訛帛今改

卷一百九十三

魏絳對晉侯樂武羅伯因熊髡尨圉而用寒浞刊本因訛困尨訛龍據左傳改

卷一百九十五

彭龜年上疏沈酣背俊獲雜子女刊本獲訛優據禮記改

卷一百九十九

唐太宗謂侍臣昔箕子佯狂自全刊本箕訛微今改

卷二百五

胡銓論賣直疏蟣蝨蚍蜉蚤之類刊本蝨訛虱據五行志改

卷二百六

韓元吉進故事如欲陳十事俄而去五六刊本如訛殆今改

卷二百八

晉范堅遷尚書右丞時廷尉奏黃蟻攝登聞鼓乞恩刊本登訛金今改

卷二百九

柳宗元駁復讐議狀處心積慮刊本慮訛累據河東集改

卷二百十七

趙天麟上策不求聞達之士刊本士訛者今改

卷二百二十

司馬光乞罷刺陝西義勇劄子不可避反汗之嫌而蹈迷復之凶也刊本迷訛遂據周易改

卷二百二十八

吳嘉禾元年公車徵陸瑁潛神嘿規以爲後圖刊本神訛妙據吳志改

卷二百二十九

邢巒表及至益州便襲鄧元起刊本起訛超據魏書改

巒又表脫遇冰雪取濟何方刊本冰訛兵今改

卷二百三十四

蔡戡論和戰奏幸而上天垂祐刊本天訛人今改

卷二百三十六

卷一百九十一

洪遵經筵進故事然則金玉幣帛之重刊本玉訛帛今改

卷一百九十三

魏絳對晉侯樂武羅伯因熊髡尨圉而用寒浞刊本因訛困尨訛龍據左傳改

卷一百九十五

彭龜年上疏沈酣背俊獲雜子女刊本獲訛優據禮記改

卷一百九十九

唐太宗謂侍臣昔箕子佯狂自全刊本箕訛微今改

卷二百五

胡銓論賣直疏蟣蝨蚍蜉蚤之類刊本蝨訛虱據五行志改

卷二百六

韓元吉進故事如欲陳十事俄而去五六刊本如訛殆今改

卷二百八

晉范堅遷尚書右丞時廷尉奏黃蟻攝登聞鼓乞恩刊本登訛金今改

卷二百九

柳宗元駁復讐議狀處心積慮刊本慮訛累據河東集改

卷二百十七

趙天麟上策不求聞達之士刊本士訛者今改

卷二百二十

司馬光乞罷刺陝西義勇劄子不可避反汗之嫌而蹈迷復之凶也刊本迷訛遂據周易改

卷二百二十八

吳嘉禾元年公車徵陸瑁潛神嘿規以爲後圖刊本神訛妙據吳志改

卷二百二十九

邢巒表及至益州便襲鄧元起刊本起訛超據魏書改

巒又表脫遇冰雪取濟何方刊本冰訛兵今改

卷二百三十四

蔡戡論和戰奏幸而上天垂祐刊本天訛人今改

卷二百三十六

右司諫孫何上奏教詩書而說禮樂刊本教訛興說訛悅據左傳改

卷二百三十八

李嶠上言鼓人請降而有食色刊本色訛邑據左傳改

卷二百四十一

楊簡上奏上下振厲申警軍實刊本警訛繼據左傳改

牟子才上奏而徒以尺書慰勞諸將刊本尺書二字互倒今改

卷二百四十二

余靖上奏相衛邢洺刊本洺訛治今改

卷二百五十七

蘇轍上民政策五口之家刊本五口二字訛作吾字據欒城集改

卷二百七十三

趙天麟上策可謂審於力之形矣刊本審於二字互倒今改

卷二百七十四

趙天麟上策儒風辯地矣刊本矣訛夾今改

卷二百七十五

江式上疏三曰諧聲刊本諧訛形據周禮改

卷二百八十

范鎮上書小鐘十分其鉦間之刊本鉦訛釭據周禮改

卷二百八十五

魏徵上疏令而不從令無誠也刊本而不二字互倒今改

卷二百九十四

大明四年有司奏豈徒深默修文淵嘿馭世而已刊本馭訛聖　又乃詔聯事宗祭刊本宗訛賞並據宋書改

卷二百九十九

張平方上疏將順其美刊本美訛失據史記改

卷三百

文彥博等上奏吁咈都俞之義也刊本咈訛謨今改

卷三百九

衛涇論火災疏昔益言於禹曰刊本禹訛舜據尚書改

卷三百十五

東漢靈帝欲造靈壽昆苑。刊本單訛昆，主訛珪。昆訛玭。據綱目改。

卷三百十六

文意博上言。惜十家之產。刊本十訛百。據漢書改。

卷三百十七

張方平上言。雀荷不逞。刊本雀荷訛雚蒲。據左傳改。

卷三百二十七

宋庠答手詔。則背逃而向勞。刊本背向二字互訛。今改。

卷三百三十

蔡承禧論。再征交趾上疏。川澤納汙。刊本川澤訛江海。據左傳改。

卷三百三十六

虞允文論親臨唐鄧措置修城之役上奏。知其不可奈何。而安之若命。刊本若訛曰。據莊子改。

卷三百四十

哀帝建平四年單于上書。雖空行空反。倘誅兩將軍。刊本雖訛欲。據漢書改。

卷三百四十七

晁說之應詔上封事。惟石敬瑭父事契丹。刊本脫敬字。據五代史增。

孔子編年　宋胡仔撰

辛未魯昭公十二年條。對曰。臣嘗問焉。原本脫嘗字。又問訛聞。並據左傳增改。

晏子春秋　不著編次人名氏

卷五

公遊于紀。得金壺。刊本闕壺字。據繹史補。

卷六

景公爲路寢之臺。成而不通焉。刊本通訛踊。據說苑改。

魏鄭公諫錄　唐王方慶撰

卷一

諫檢點中男入軍條。太宗召公作色讓之曰。刊本宗訛公。今改。

諫權萬紀任心彈射條。以玄齡張亮之徒猶不得申其枉曲。刊本曲訛正。今改。

李相國論事集　唐蔣偕編

卷一

論請驛遞赦書狀。知樞密中使劉光琦。原本琦訛奇。據唐書改。

上問得賢興化事對。容心企及。何遠之有哉。原本有訛引。據唐書改。

卷四

論不對疏。飽食過時。既無切諫之尤。復道如何。案唐書李絳傳。既無切諫之尤下。作復無履危之患。自爲計得矣。顧聖治如何。此脫。

卷六

上言須惜官事。古言措十失五。猶得其半。案措唐書作拔。失作得。

杜工部詩年譜　宋魯訔撰

答宗先大元年壬子。原本壬子訛作庚戌。據通鑑綱目改。

天寶十三載數年間事注。翰林王洙字原叔。原本原叔二字互倒。據宋史改。

金陀稡編　宋岳珂撰

卷八

紹興十一年。韓世忠軍吏厭著。案厭宋史作曶。

金陀續編　宋岳珂撰

卷一

紹興九年。御賜鐵劍賦。屬子之迭躍。其技未雄。仲山之自衛。其舞未工。刊本技訛人。舞訛武。工訛功。並據賦藁改。

象臺首末　宋胡知柔編

卷四

鄒濟象州學奉安文。刊本複衍學字。今刪。

附錄

印紙題吉水解紹。刊本水訛文。據明史改。

高士傳　晉皇甫謐撰

卷上

壤父帝何德於我哉。案擊壤歌作帝力於我何有哉。與此異。

原憲巷不容軒。案莊子作車不容巷。韓詩外傳作軒不容巷。並與此異。　又原憲華冠縰履。原本華訛韋。據莊子改。

卷中

漢陰丈人有機於此。案機。莊子作械。

老商氏。今女居先生之門。曾未浹時。原本浹訛洽。據列子改。

莊周欲爲孤犢。其可得乎。原本犢訛豚。據莊子改。

卷下

嚴光隱逝不見。案逝後漢書作身。

矯慎吾欲。先生從其可者。原本欲從二字互訛。據後漢書改。

漢濱老父。案濱後漢書作陰。

春秋臣傳　宋王當撰

卷三

魯臧文仲傳。分曹地自洮以南東傳於濟。刊本東訛來。據國語改。

卷十

晉狐射姑傳。吾聞前志有之曰。刊本吾訛罟。據左傳改。

卷二十三

晉中行穆子傳。猶有食色。姑修而城。刊本色訛邑。據左傳改。

卷二十四

周泠州鳩傳。王欲合是五位三所而用之。刊本合訛因。據國語改。

紹興十八年同年小錄　不著撰人名氏

李淵條。父彬。故廣州新會縣主簿。原本會訛曾。據宋史地理志改。

韓產直條。贈醴泉觀使。原本脫醴觀二字。又咸安郡王。本貫延安府。原本安訛亥。延訛建。並據宋史增改。

吳璹條。知密州莒縣事。原本密訛雷。又脫縣字。　又英州眞陽縣令。原本英訛袁。陽訛所。又脫縣字。並據宋史改增。

許璹條。榷貨務。原本榷貨訛推貝。據宋史改。

李時亨條。本貫婺州金華縣。原本金華訛太雲。據宋史改。

四庫全書考證卷三十八

史部

伊洛淵源錄

名臣碑傳琬琰之集

名賢氏族言行類稿

慶元黨禁

京口耆舊傳

昭忠錄

唐才子傳

浦陽人物記

古今烈女傳

嘉靖以來首輔傳

明名臣琬琰錄

明名臣琬琰續錄
百越先賢志
中州人物攷
東林列傳
明儒言行錄
閩學源流
于清端政書
保越錄
兩漢博聞
通鑑總類
南史識小錄
北史識小錄
華陽國志

伊洛淵源錄　宋朱子撰

卷六

張御史行狀。開召父老。使之教督子弟。刊本督訛篤。今改。

名臣碑傳琬琰之集　宋杜大珪編

卷上二

寇忠愍公準旌忠之碑。馬伏波郭尚父之功矣。刊本脫郭字。據揅井集增。

卷上三

丁文節公度崇儒之碑。顧一切如彼。刊本顧訛頭。據廬陵集改。

卷上四

程文簡公琳旌勞之碑。予有勞臣。刊本予訛餘。據廬陵集改。

卷上六

司馬文正公光忠清粹德之碑。既用君實。我後子先。刊本實訛寶。據東坡集改。

卷上十六

張忠定公詠神道碑。峻蓍然於人聽者。猶未究悉。刊本悉訛息。據安陽集改。

卷上十八

張刺史綸神道碑。翻彼飛鴞。刊本鴞訛鳥。據丹陽編改。

卷上二十

范文正公仲淹神道碑。因相與勝口。刊本脫口字。據廬陵集增。

卷上二十七

趙抑齋瞻神道碑。列於太常。廟之史官。刊本缺太常二字。據范禹祖集補。

卷中十八

范忠文鎮墓誌銘。事當論其是非。刊本事訛命。據蘇文忠集改。

卷中二十三

滕學士甫墓誌銘。始見知於英宗而未及用。刊本宗訛祖。據蘇文忠集改。

卷中三十一

陳少卿希亮墓誌銘。勒巫覡爲良民。刊本覡訛覘。　又陛下欲躋民富壽。刊本躋訛跡。並據范鎮集改。

卷中三十九

賈令君注墓誌銘。調主新建簿。刊本新訛辛。今改。

卷中四十四

王文正公曾行狀。治平二年。刊本平訛青。今改。

卷中四十五

孫文懿公抃行狀。如公之去。刊本去訛素。今改。

卷中四十七

蔡文忠公齊行狀。中外之情乃定。刊本定訛之。據歐陽文忠集改。

卷中四十八

韓忠獻公琦行狀。四年間連易三州。刊本連訛速。據李清臣集改。

卷中四十九

李黃門清臣行狀。其出漢將軍廣後者爲涼武昭王舅。刊本涼訛梁。據晉書改。

卷中五十

韓丞相忠彥行狀。陳四事以裨新政。刊本陳訛除。據畢仲游西臺集改。

卷中五十二

曾太師公亮行狀。既得之何可不守。刊本守訛中。據曾鞏集改。

卷中五十五

張忠獻公浚行狀二人感激顧助因密其事刊本密訛必據朱子大全改。

卷下一

王中書全斌傳。既居克定之全功。刊本居訛否。據宋史改。

卷下二

張文定公齊賢傳。但庶事適於治道則近之矣。刊本但訛早。據宋史改。

卷下十一

潁濱遺老傳。上思慕聖德。刊本慕訛案。據潁濱集改。

名賢氏族言行類稿　宋章定撰

卷一

童條。童恢字漢宗。除不其令。原本宗訛字。其訛期。據後漢書改。

卷二

封條。子檜字仲藻。爲平陽太守。原本平陽訛渤海。據北史改。

鴻條。衛有鴻聊魋。原本魋訛魁。據左傳改。

卷三

支條。高宗表異其家。原本異訛意。據唐書改。

卷四

師條。鄭有叔齊堵叔師叔三良爲政。原本師叔二字訛在爲政下。據左傳改。

卷五

盧條。舉明經。調新鄭主簿。原本鄭訛香。據宋史改。

屠條。使屠擊祝款豎柎有事於桑山。原本山訛林。據左傳改。

卷六

徐條。宣宗拜河中節度使。原本中訛東。據唐書改。

卷七

蘇條。歷朗歙二州刺史。原本朗訛郎。據唐書改。

卷九

裴條。永徽中爲同州司戶。原本州訛知。又裴度開成二年復以本官節度河東。原本成訛元。並據唐書改。

卷十

崔條。崔珙父穎。官同州刺史。生八子。皆有才。原本才訛財。據唐書改。

卷十一

陳條。陳過庭。越州山陰人。原本陰訛陽。據宋史改。

卷十六

潘條。子惟德、惟固、惟正、惟清、惟熙、惟吉。案宋史本傳。惟吉係美之從子。此列入諸子。誤。

卷二十

高條。綽字僧榕。原本僧訛生。據北史改。

卷二十一

何條。爲楚內史。厚兩漢。原本史訛使。襲訛宮。據漢書改。又何綏汰侈尤甚。與人書疏。詞札簡傲。城陽王尼見綏書。謂人曰。原本城陽訛河內。尼訛儀。並據晉書改。又何桌字文縝。仙井人也。原本井訛監。據宋史改。

卷二十四

王條。王訢。濟南人。爲被陽令。原本被訛揭。據前漢書改。

卷二十七

唐條。文宣嘗望幷州城曰。原本脫幷字。據北史增。

卷二十八

桿條。桿振字伯起。原本起訛玉。據宋史改。

卷二十九

貪條。安石輕富貴何吝也。原本何訛不。據史改。

繒條。漢功臣侯表。祁穀侯繒賀傳位四世。原本脫臣侯二字。賀訛駕。並據漢功臣侯表增改。

卷三十

劉條。見父老慰以農里之言。原本言訛年。據漢書改。又劉滋字公茂。通經術。原本脫經字。據唐書增。

卷三十一

周條。年十五補國子學生。原本脫生字。據唐書增。又周堯卿字子俞。原本俞訛餘。據宋史改。

卷三十二

游條。尋知和州。又知漢陽軍。原本和訛河。漢訛濮。並據宋史改。

卷三十三

任條。任敖高祖初爲御史。守豐。原本豐訛封。據史記改。

林條。林撝字達振。原本振訛楣。據史記改。

卷三十四

董條。昭公二十九年。蔡墨曰。昔董父甚好龍。原本二訛之。董訛薰。並據左傳改。

卷三十六

許條號曰虎癡原本癡訛侯據魏志改

卷三十八

罕條鄭罕虎從鄭伯勞諸杠原本脫伯字據左傳增

卷四十

柳條柳公綽字孝寬原本脫孝字據唐書增

卷四十三

衛條子伉封爲宣春侯原本伉訛仇據史記改

卷四十五

晏條景德初張知白安撫江西案兩宋史作南與此異

卷四十六

鄧條統如打五鼓鷄鳴天欲曙原本脫鳴字據竹書增

卷四十七

鄭條鄭居中原本中訛正據宋史改

卷四十八

富條號吳寧體原本脫富字據唐書增

陸條善辭令敏而有禮原本脫敏字據北史增

卷五十

樂條楚許伯御樂伯原本脫樂字據左傳增

乙條後爲西道都督原本都督訛部將據北史改

卷五十三

薛條帝甚褒獎之原本獎訛貶據北史改　又薛大鼎原本鼎訛節　又爲山南道副大使原本南訛西，並據唐書改

卷五十五

歐陽條歐陽建字堅石原本堅訛建據竹書改　又初范仲淹之貶饒州也原本淹訛氏饒訛杭並據宋史改

卷五十六

屈突條寧食三斗艾不逢屈突蓋原本斗訛年據唐書改

卷五十九

東方條自以智能海內無雙原本脫能海內無雙五字據漢書增

卷五十八

万俟條万俟普原本訛萬俟普據北史改

慶元黨禁　宋滄州樓鑰

待制以上薛叔似案薛叔似永嘉人原本闕今據宋史補

黃黼原本黼訛黻今改

楊芳案兩朝綱目備要作方與此異

除官黃灝原本脫今據兩朝綱目備要及宋元通鑑補入

王厚之直顯謨閣案兩朝綱目顯謨作寶謨與此異

武臣范仲壬案宋元通鑑作危仲任與此異

大學士林仲麟案麟兩朝綱目備要作麟與此異

邵褒案宋史及兩朝綱目備要俱作邵褒然與此異

余嘉案兩朝綱目備要作余嘉與此異

熹請筵留身在乞施行前疏退則內批徑下朕閱者艾當此隆冬恐難立講已除卿宮觀可知悉時紹熙五年甲寅冬閏十月十九日甲戌也案朱熹能宋史繫戊寅日與此異

侂胄欲用優人王喜爲閤門祗候案王喜兩朝綱目備要作王熹與此異

侂胄遂以內批除謝深甫御史中丞原本脫去以除謝深甫五字據兩朝綱目備要增

有大理寺簿劉德秀者與侂胄深交乃諭中司令鹿德秀時近臣爲者甚衆侂胄下內批令用中司舉者德秀既除監察御史其黨以次而進案兩朝綱目備要時近臣舉吳獵者甚多游仲鴻次之侂胄以內批令兼用中司舉者一人於是德秀與獵並除與此詳略互異附訂於此

四月四日戊午詔呂祖儉朋比罔上送韶州安置案宣呂祖儉宋史及兩朝綱目備要俱繫丁巳日與此異　又案宋史五月戊子呂祖儉改送吉州安置原本不載

紹熙間有布衣俞古上書狂悖案俞兩朝綱目備要作俞與此異

德秀又劾國子博士孫元卿太學博士袁燮案袁燮原本訛作袁爽據兩朝綱目備要改

二年正月二十日庚子趙汝愚歿於衡州案宋史書正月庚子趙汝愚卒於永州兩朝綱目備要同此云衡州未詳孰是姑仍原文又庚子原本訛作丙子以上二十四日甲辰逆推之則舛誤顯然今改

二十七日訃聞有旨復原官許歸葬案宋史書二月辛酉詔追復趙汝愚官許歸葬以中書舍人吳宗旦言能之兩朝綱目備要則云中書舍人汪義端繳還復官歸葬之命皆與此互異

二月丁巳大理司直邵褒請明詔大臣自今權臣之黨僞學之徒不得除在內差遣原本脫直字據宋史增

閏六月六日戊寅朝散大夫劉三傑為喪人見論為學之蔽案劉三傑兩朝綱目備要作劉珏宋元通鑑與此同惟入見上言繫甲午日

慶元四年戊午夏四月右諫議大夫姚愈上言近世行險僥倖之徒倡為道學之名案四年原本此五年據宋史改又案是月請禁偽學宋史作右諫議大夫張釜考姚愈因上此奏侂胄大喜遂遷兵部尚書御史中丞且當時攻僞學者有張釜無張釜可證宋史之誤

中書舍人范仲藝草貶奏袖錄貢見侂胄案范仲藝宋史韓侂胄傳作張仲藝與本紀互異當是史傳之誤

秋九月十一日甲子進士呂祖泰投匭上書案宋史呂祖泰傳祖泰因周必大降少保致仕憤之乃上書請誅侂胄事在嘉泰元年與此異

祖泰字泰然元祐戶部尚書公藺之五世孫也寓居無錫縣案宋史列傳祖泰爽簡五世孫寓常之宜興與此異

十月二十四日詔朱熹以次對致仕案朱子復職宋元通鑑繫九月與此異

趙師彝時以列卿守臨安因進侂胄珠冠於是有工部侍郎之命正月十八日也案師彝之除宋元通鑑作八月案上文既載都市行燈事又有明日及翌日之言其為正月十八日無疑兩朝綱目備要作正月丙戌與此正同

辛酉改元秋八月己卯遣遣曦還蜀為諸軍都統制開邊之禍始此案吳曦為興州都統制宋史及兩朝綱目備要俱繫七月己巳日與此小異

開禧三年丁卯春正月二十八日甲辰曦僭位於興州案曦之僭位宋史繫正月甲午日以丁丑則推之則十八日也與此異

嘉定元年戊辰春二月詔趙汝愚盡復原官賜謚忠定朱熹依條與致仕遺表恩澤賜謚曰文案朱子賜謚宋史係嘉定二年十二月與此小異

京口耆舊傳 不著撰人姓氏

卷一

刁約傳出知潁州入為御部員外郎案御部宋史本傳作比部與此互異

刁湜傳湜徙夔州路轉運使馬施州洞蠻為邊患湜親出與蠻歃血立誓蠻中遂安案此條可補宋史之闕又徙黃州再請分司西京遂歸老案宋史湜登進士第刑部郎中與此互異又卒於錢塘實皇祐元年范公仲淹時守錢塘資其喪歸案宋史及宋名臣言行錄稱仲淹皇祐二年領浙西據此則皇祐元年已守錢塘

刁約傳至和中約論溫成皇后厚葬為非與吳元鞠真卿同黜案宋史馮京傳但言吳充不當黜而不及約與此互異

焦千之傳以殿中丞為樂清令又知無錫縣案蘇頌文集有除國子監直講焦千之為大理寺丞勅一篇考之此書千之未嘗除大理寺丞與頌集互異

卷二

米馥傳卒年五十七案蔡肇所作墓誌與此同宋史作四十九誤

米友仁傳擢權工部侍郎敷文閣待制卒案宋史本傳云仕至兵部侍郎元至順鎮江志云官至戶部侍郎與此互異

張扶傳除右正言改國子祭酒案宋史本紀紹興二十五年徙右正言張扶出為他官與此書可以互考

卷三

邵餘傳知蘇州長洲縣通判處州就移知巴州案元至順鎮江志餘知長洲之後即云改知巴州不云通判處州與此互異

邵必傳主上元簡擢國子監直講案歐陽修集有蘄州廣濟縣令充國子監直講邵必除大理寺丞制然則必官直講之前曾知廣濟直講之後又為大理寺丞與此可以互證

邵亢傳以資政殿學士出知越州徙鄭州又徙鄆州亳州案宋名臣琬琰錄亢徙鄆州又兼京東西路安撫使又遷禮部侍郎乃徙亳州與此詳略互異

王存傳入樞密院編修經武要略兼刪定諸房條例案此與程俱麟臺故事合宋史及東都事略皆缺載

卷四

蘇轍傳紹興十年召為太常少卿案汪藻浮溪集蘇公墓誌云公卒年七十六時紹興十年正月九日此云紹興十年始召為太常少卿誤

洪興祖傳興祖與秦檜論乾坤二卦至陰疑於陽必戰謂陰終不可勝陽猶臣終不可勝君檜以為譏己太怒案宋史本傳不載此事此可補其缺

卷六

陳廓傳汰假版吏案假版吏名義不見於宋職官志惟燕翼貽謀錄有改假版官一條與此略同漢書百官志有假吏蓋吏之冗而可汰者也

卷八

譚知柔傳擢政和八年進士第案元至順鎮江志知柔政和二年進士第與此互異

卷九

李拱傳淳熙十一年再中博學宏詞科後三年卒於臨安案此較元至順鎮江志加詳

昭忠錄 不著撰人名氏

張順條北舟布滿江面無隙可乘乘銳凡斬銭紐攢栰數百原本脫隙字又栰訛我並據通鑑綱目增改

文天祥條并斥其姪師夔負國原本夔訛孟據通鑑綱目改

唐才子傳元辛文房撰

卷一

駱賓王傳武后時數上疏言事得罪貶臨海丞案舊唐書云賓王落魄無行好與博徒遊高宗末爲長安主簿坐贓左遷臨海丞與此小異

陳子昂傳武后奇其才遂拜麟臺正字原本麟訛鱗據舊唐職官志及文苑傳改

王翰傳案翰舊唐書作瀚

張子容傳開元元年常無名榜進士爲樂城令案令唐詩紀事作尉與此互異

王灣傳開元元年常無名榜進士案唐詩紀事灣于先天時登進士第開元初爲滎陽主簿與此互異

孫逖傳逖博州人案舊唐書以爲鄒州涉縣人唐詩紀事以爲河南人惟新唐書以爲博州武水人與此合　又開元二年舉文藻宏麗科案舊唐書逖于開元十年始應制登文詞宏麗科非即開元二年事也　又撰集賢殿修撰故考功員外郎案舊唐書開元二十一年逖由太原從事入爲考功員外郎集賢修撰非由修撰改考功也

綦毋潛傳潛荆南人案書錄解題以爲南康人與此異

宋國輔傳開元十四年殿迫榜進士案書錄解題稱國輔與綦毋潛、儲光羲、皆開元十三年進士與此異

又案遷集賢直學士禮部郎中案新唐書藝文志注國輔爲禮部員外郎坐貶與此異

儲光羲傳光羲兗州人案新唐書藝文志注光羲延陵人與此異　又政論十五卷九經分義疏二十卷案殷璠河嶽英靈集序稱光羲有正論十五卷九經外義疏二十卷與此稍異

王昌齡傳昌齡太原人案新唐書作江寧人與此異　又開元十五年李嚴榜進士授汜水尉又中宏詞案書錄解題以昌齡爲開元十四年進士又新舊唐書俱云昌齡第進士補校書郎又中宏辭遷汜水尉原本舛此又案書錄解題昌齡中宏辭在開元二十二年又有詩集五卷詩中密旨一卷古樂府解題一卷案新唐書藝文志不載詩中密旨樂府題解二書

卷二

王維傳開元十九年狀元及第案舊唐書維登開元九年進士第與此異

薛據傳據荆南人案唐詩紀事作河中寶鼎人與此異　又終水部郎中案唐詩紀事稱據終禮部倉郎與此異

高適傳適字達夫渤州人案唐書稱適係渤海蓨人與此異　又所選至德迄唐大歷詩爲中興間氣集

案中興間氣集乃唐渤海高仲武所選仲武自序稱起至德元年終大歷末年得作者一十六人而舊唐書適傳稱卒於代宗永泰元年其明年始改元大歷則是集非適所選明矣考陸游集有中興間氣集跋云高適字仲武此乃名仲武非適也辛文房因游說而合仲武與適爲一人舛誤殊甚

王之渙傳渙絳門人案唐詩紀事作并州人與此異

包融傳融延陵人案舊唐書作湖州人與此異　又仕歷大理司直案舊唐書融遷張九齡引爲懷州司戶集賢直學士與此異

孟雲卿傳雲卿關西人案唐詩紀事作河南人與此異

錢起傳集十卷案新舊唐書起詩一卷與此異

戎昱傳崔中丞在湖南欲以女妻之而不喜其姓戎能改則訂議案唐書紀事京兆尹李鑾擬以女嫁昱令其改姓昱固辭與此異又昱曾登進士第原本亦失載

卷三

嚴維傳仕終右補闕案唐詩紀事作仕終校書郎與此異

耿湋傳案湋書錄解題稱唐登科記作緯

司空曙傳曙字文初案初書錄解題作明與此異

賈叔向傳叔向五子常、牟、羣、庠、鞏案五賢行狀新唐書藝文志注作羣、常、牟、庠、鞏與此不同考韓愈作賈牟墓誌云公一兄三弟常、羣、庠、鞏與此合可訂新唐書之誤

賈常傳常撰韓翃至皎然三十人詩爲南薰集原本薰訛董據新唐書藝文志改

賈庠傳出爲婺婺二州刺史案舊唐書庠歷信婺二州刺史不言曾判登州

王建傳建字仲初案初陳振孫書錄解題作和與此異

卷四

戴叔倫傳上表請爲道士未幾卒案新唐書叔倫遷容管經略使代還卒於道與此異

張文新傳婺楊虔州女案孟棨本事詩張與楊虔州齊名張求室楊爲求之非娶其女也原文舛誤　又自著煎茶水記一卷原本脫煎字據新唐書藝文志增

李涉傳渤之仲兄也案書錄解題以渤爲涉之弟與此異

元稹傳十五擢明經對策第一案舊唐書稹年二十八應制舉才識兼茂明於體用科登第者十八人稹爲第一非應明經時事也　又案獄東川還次敷水驛中人仇士良至稹不讓邸案新舊唐書稹以監察御史案獄東川尋分司東都詔召還次敷水驛乃有遇仇士良事原本脫分司東都一節又中人仇士良案舊唐書稹所遇者爲中人劉士元此據新唐書與舊唐書異

賈島傳案此傳兼采衆書如爲浮屠名無本及去浮屠與進士云云則本新唐書得句云鳥宿池邊樹及一日宜宗微行云云則本唐遺史骨跏蹇驢張蓋云云則本摭言而各書有極相牴牾者新唐書謂島

於文宗時坐飛謗貶長江簿。唐遺史則謂島以奪詩卷忤宣宗。除長江主簿。據言又謂島遇武宗於定水精舍。以肆慢授長江主簿。考王楙野客叢書引蘇絳所撰墓誌云。島沒于會昌癸亥歲。則宣宗之世。島歿久矣。又時新及第。案新唐書。島累舉不中第。此謂島及第。未知何據。又乃授遂州長江主簿。案此本新唐書。書錄解題又稱島官長江尉。與此異。

殷堯藩傳。元和九年。韋貫之放榜。堯藩落第。案書錄解題以堯藩爲元和元年進士。與此異。

張祜傳。晚與白樂天相聚談謔。樂天譏其憶柘枝云。乃款頭詩耳。案款頭。據言作問頭。與此異。

卷五

許渾傳。渾字仲晦。案仲。書錄解題作用。與此異。　又潤州丹陽人。案唐詩紀事作睦州人。與此異。

雍陶傳。開門客到常如病。滿院花開未是貧。案范據雲溪友議作閉門寶到常推病。滿院花開不似貧。

又江聲秋入峽。雨色夜侵樓。案峽。雲溪友議作寺。並與此異。

李商隱傳。開成二年。擢進士。又中拔萃。案舊唐書。商隱中書判拔萃在會昌二年。非開成時也。　又因投宿逆旅。賦木蘭花詩。案樂齋集以此詩爲陸龜蒙作。又西溪叢語云。唐本館閣諸公泛舟。以木蘭爲題。忽一貧士登舟作詩云。洞庭春水綠於雲。日日征帆送遠人。曾向木蘭洲上過。不知元是此花身。諸公大驚。物色之。乃義山之魄。說甚荒誕。原本以爲義山生前所作。未知何據。

溫庭筠傳。令狐綯又嘗問玉條脫事。對以出南華經。案唐詩紀事云。宣宗賦詩欲用金步搖而未能對。庭筠以玉條脫對之。又云令狐綯曾以舊事訪庭筠。庭筠有事出南華之對。本係兩事。原文牽合爲一。殊舛誤。

趙嘏傳。嘏字承祐。案唐詩紀事嘏字永祐。與此異。　又會昌二年。鄭言榜進士。案書錄解題以嘏爲會昌五年進士。與此異。

李宣古傳。岐陽公主素惜其才。原本岐陽作長林。據新唐書杜悰傳改。

卷六

曹鄴傳。仕至洋州刺史。原本洋州作揚州。據新唐書藝文志改。

沈光傳。有詩集及雲夢子五卷。案新唐書藝文志。光集五卷。題曰雲夢子。非有兩書也。原文舛誤。

司空圖傳。圖字表聖。河中人。案舊唐書作臨淄人。　又大中時爲商州刺史。案新舊唐書大中時爲安邑兩池鹽使。不言其刺商州。惟舊唐書載王凝知舉後。貶商州刺史。圖往從之。原文恐因此而誤。　又名其亭曰三休。案舊唐書亭本名濯纓。圖改名休休。與此異。

卷七

羅隱傳。隱錢塘人也。案吳越備史作新登縣人。與此異。　又深怨唐室。詩文多以譏刺爲主。案隱在梁時累徵不起。且勸錢鏐討溫。可謂忠于唐者。原本殊未允協。

唐彥謙傳。尋禁工部。唐人效甫者。惟彥謙一人而已。案彥謙所著在晚唐僅當中駟。未能窺杜甫門廡也。

原文摭拾失實。

崔魯傳。案魯。全唐詩及摭言俱作櫓。唯宋史藝文志作魯。與此合。　又廣明間舉進士。案唐詩紀事。魯大中進士。與此異。

李洞傳。送僧遊南海云。島嶼分諸國。星河共一天。案此詩。摭言以爲送人歸日本之作。與此異。

韓偓傳。天祐二年。復召爲學士。原本二訛六。據新唐書改。

張鼎傳。鼎著唐詩主客圖。案直齋書錄解題。唐詩主客圖。虞盤爲撰。此云鼎作。未知何據。

李中傳。爲新淦、淦陽、吉水三縣令。原本淦訛滏。據孟賓于碧雲集序改。

卷八

盧鴻傳。案盧鴻。舊唐書作盧鴻一。與此異。

盧仝傳。范陽人。案書錄解題作洛陽人。與此異。

方干傳。初李頻學干爲詩。頻及第。詩僧清越賀云。弟子已折桂。先生猶滯園。案唐詩紀事以此二語爲貫休贈干詩。與此異。

吳筠傳。筠華陰人。案舊唐書云。筠魯中之儒士也。與此異。

陳陶傳。開寶間。有樵者入深谷。猶見無恙。後不知所終。案此蓋本龍袞江南野錄。然考蔡寬夫詩話云。唐末。曾松方干之徒皆有哭陶詩。則陶之死久矣。袞說恐無所據。

皎然傳。顏真卿嘗於郡齋集文士撰韻海鏡源。原本鏡訛敬。據新唐書藝文志改。

薛濤傳。武元衡入相。奏授校書郎。案陳振孫書錄解題云。世號奏授。恐無是理。殆一時州鎮褒借爲戲耳。足訂原文之誤。

魚玄機傳。及笄。爲李億侍寵。夫人妒不能容。有怨李詩云。易求無價寶。難得有心郎。案唐詩紀事以此二句爲玄機以事下獄後詩。別本又作贈鄰女詩。俱與此異。

浦陽人物記　明宋濂撰

卷下

鍾通條。除利州路提點刑獄。原本脫州字。據宋史增。

吳萊條。立夫琅然誦之。至終篇不遺一字。原本篇訛第。今改。

古今列女傳　明解縉等撰

卷一

班婕妤傳。每誦詩及窈窕德象女師之篇。原本象訛字。據通志改。

卷二

魯敬姜傳。師尹維旅牧相。原本師上衍使字。又脫相字。又其何以避辟。原本脫避字。並據國語刪增。

嘉靖以來首輔傳　明王世貞撰

卷一

費宏傳。石珤最晚入。刊本珤訛瑤。據明史改。

卷二

黃宗明字誠甫。刊本缺誠甫二字。據明史補。

廖紀字時陳。刊本缺時陳二字。據明史補。

彭澤字濟物。蘭州人。刊本脫濟物蘭州四字。據明史補。

卷八

申時行傳。是時抗居正者。穆思孝、鄒元標。刊本思訛茂。據明史改。

明名臣琬琰錄　明徐紘撰

卷九

解縉戶部尚書郁公神道碑。侍講華蓋殿中。原本華訛葉。據明史改。

卷十四

饒文通定西侯涇國武勇將公神道碑。公與總督兵部尚書王驥至雲南。原本王訛正。據明史改。

卷二十一

楊士奇詹事府少詹事曾公墓碑。曲烈啓封國爲氏。原本烈訛洌。案通志氏族略。夏少康封其子曲烈於鄫。今據改。

明名臣琬琰續錄　明徐紘撰

卷十

蔡涼廉齋先生行狀。上召入文華殿。從容顧問。原本華訛章。據明史改。

卷十四

尹直少保商文毅公墓誌銘。視古名相碩輔。如勃之厚重。原本厚重訛莫厚。據史記改。

卷二十二

張瑚翰林院檢討白沙陳先生行狀。八音中惟石音爲難調。原本調訛讀。今改。

百越先賢志　明歐大任撰

卷二

蔡倫條。後加尚方令。原本方訛書。據漢書改。

中州人物考　容城孫奇逢撰

卷一

理學科。楊尚書東明條。與鄒元標、馮從吾羽翼聖學。原本吾訛吉。據明史改。

卷二

經濟科。趙尚書狐。原本狐訛狃。據明史改。

李文達賢條。丁丑英宗即位。命兼翰林學士。直內閣。案直內閣。明史作入直文淵閣。

卷四

清直科。李副使夢陽條。外戚寧壽張鶴齡。原本鶴訛廷。據明史改。

卷五

方正科。王文莊鴻儒條。讀書府中。給食授衣。原本給訛續。今改。

李苑馬士允條。如信陽何景明。原本信訛申。據明史改。

卷六

武功科。張忠武王條。配享成祖廟。原本成祖二字訛作文字。據明史改。

張忠烈輔條。獲節定於吉利柵之山而歸。案吉利柵之山。明史作美良山中。

卷八

補遺。王布政純條。藩憲重臣。能勝任而久於其職者。惟純與雲南布政使張紞。原本紞訛鈍。據明史改。

戴布政琪條。河南澠池人。原本澠訛沔。據河南省志改。

東林列傳　國朝陳鼎撰

卷一

尤袤傳。遷樞密院正兼左諭德。刊本諭德二字互倒。據宋史改。

李祥傳。司農寺丞。刊本寺訛事。據宋史改。

蔣重珍傳。正論日聞。則知君子小人姓名。刊本脫日聞二字。又遷著作佐郎。刊本脫著字。並據宋史增。

卷二

高翠龍傳。所著大學初義。刊本義訛議。據明史改。

卷三

左光斗傳。光斗字共之。案共之。明史本傳作遺直。

袁化中傳。袁化中字熙宇。案熙宇。明史本傳作民譜。

卷四

周宗建傳。摘瓜抱莖。刊本抱訛絕。據唐書改。

卷五

盧象昇傳。而自督兵出羊房堡。刊本堡訛口。據明史改。

卷六

孫承宗傳。以武略備邊。刊本略訛爲。　又將爲敵人設。抑爲新兵設乎。刊本將爲敵人設訛作將敵設乎四字。並據明史改。

卷七

賀逢聖傳。賀逢聖字對陽。案對陽。明史本傳作克繇。

卷八

倪元璐傳。我朝詔卹明季殉難忠臣二十人。刊本二十訛十五。據明史改。

卷九

成德傳。贈光祿卿。刊本光祿訛大理。據明史改。

申佳胤傳。順數曰命。刊本數命二字互訛。據明史改。

卷十

袁繼咸傳。袁繼咸字季通。刊本季通訛臨侯。案明史本傳。臨侯。其號也。今據改。

卷十一

陳龍正傳。龍正上養和、好生二疏。刊本和訛陽。據明史改。

卷十二

黃道周傳。降江西按察使照磨。刊本照磨訛斷事。據明史職官志及本傳改。

林瑤傳。字子野。福清人。刊本福清訛侯官。據明史改。

曾櫻傳。字仲含。刊本仲含訛二雲。據明史本傳改。

卷十三

王紀傳。謚莊毅。刊本莊訛忠。據明史改。

卷十四

孫蟠傳。左僉都御史王汝訓。刊本汝訓訛用汲。據明史改。

江東之傳。王宗載前撫江西。刊本王訛李。據明史改。

崔景榮傳。擢僉都御史。刊本脫僉字。據明史增。

卷十五

郭正域傳。兩淮稅監楊保。刊本稅監訛奄稅。據明史改。

馮琦傳。山東臨朐縣人。刊本訛作遼東廣寧衛人。據明史改。

卷十七

韓爌傳。詰戎宜先營衛。刊本營訛戎。據明史改。

卷十八

周嘉謨傳。湖廣景陵人。案明史本傳作漢川人。與此異。

卷十九

鄒維璉傳。時有宋明時者。刊本下時字訛儒。據明史改。

李繼貞傳。字徵尹。刊本徵訛散。據明史改。

毛士龍傳。字禹門。案禹門。明史本傳作伯高。

卷二十

侯恪傳。恪字木庵。案木庵。侯朝宗壯悔堂集作若木。明史綜作若樸。並與此異。

卷二十一

歐陽東鳳傳。字千仞。刊本千仞訛宣諸。據明史改。

卷二十二

葉茂才傳。時御史湯世濟。刊本湯訛唐。據明史改。

卷二十三

姚希孟傳。希孟與姚明恭爲考官。刊本明恭二字互倒。據明史改。

呂大器傳。逮問之楊文驄。刊本驄訛聰。據明史改。

金九陛傳。而郎陽巡撫盧象昇。刊本郎訛勛。據一統志及明史改。

卷二十四

馮元飈傳。字都仙。案都仙。明史本傳作爾敦。　又與兄元駿同舉於鄉。刊本兄訛弟。據明史改。

章正宸傳。先生嘗應熊鋼吕國觀延儒輩犬亂吠之時。刊本國觀二字互倒。據明史改。

卷末上

附錄宗本紀。封乳母客氏爲奉聖夫人。刊本聖訛母。據綱目三編及明史改。　又石砫土官秦邦屏。刊本砫訛柱。據明史改。

二年。秦將秦民屏復敗之於乾溝。刊本民訛明。又溝訛山。並據明史改。

卷末下

五年。猶世子至澍。刊本澍訛澄。據明史改。

七年。封魏忠賢姪魏良棟爲東安侯。刊本侯訛伯。據綱目三編及明史改。

明儒言行錄　安化縣知縣沈佳撰

卷五

陸震條。詔下錦衣獄。逮繫月餘。拳梏跪於廷。原本拳訛拳。據周禮改。

卷六

丁璣條。稱其中行獨復。原本脫復字。據周易增。

卷七

羅欽順條。如一線之貫萬珠。原本珠訛殊。今改。

閩學源流　明楊應詔撰

卷一

楊時。案語。形而後有氣質之性。刊本形訛生。據正蒙改。

卷三

胡安國。蹤論。以立威則強。刊本立訛力。今改。

卷四

胡康侯答羅仲素書。里克留喜。刊本喜訛哉。據春秋改。

卷十四

鄭可學程氏教人條。如趙臺卿于孫資石。刊本孫資石訛杜子資。據漢書改。

朱子答林擇書。教然後知困。刊本脫後字。據禮記增。

于清端政書　兩江總督于成龍撰

卷五

縉紳條。約逢生麻中。不扶自直。刊本直訛植。據荀子改。

卷六

諸寬甚兵疏。有吕城守水師。刊本訛司。據下文改。

保越錄　不著撰人名氏

公與將校議曰。敵勢遠來。利在速戰。原本議訛設。又衆皆意其覘諜。原本諜訛謀。又是日稽山門大軍議戰。復冀公許之。原本脫日字。今並改增。

兩漢博聞　宋楊侃撰

卷一

鳳闕條。師古注。其闕闕上有銅鳳鳳。即金雀也。原本闕訛闕。據漢書注改。

柱下方書條。如淳注。方版也。謂事在上者也。原本複衍事字。據張蒼傳注刪。

金人條。如淳注。祭天以金人爲主也。刊本脫天字。據前漢書注增。

黃石書條。見我濟城穀城山下。原本脫山字。據前漢書注增。

左遷條。師古注。晉極知其左遷。原本晉訛昌。據漢書改。

醴籍條。注。後漢鈴五倫傳二十一。原本倫下衍叙字。又一訛七。並據後漢書刪改。

明堂條。應劭注。三十六戶法三十六旬。七十二候法七十二候。案漢書注。旬作風。候作雨。與此異。

卷二

詔板條。注。後漢賈武傳五十九。原本脫後漢二字。五十九三字。今並增。

閥閱條。注。亟千秋傳三十六。原本三訛五。據後漢書改。

百二條。晉猶居屋之上建瓴水也。案高帝紀。居下有高字。

隋直條。師古注。隋與墮同。謂崖隳也。原本下墮字訛崖。據前漢書改。

卷三

更有三品條。如淳注。食貨志曰。原本缺食貨二字。據前漢書補。

諦辯條。注。趙王彭祖傳。原本趙訛韓。據漢書改。

趠騎條。如淳注。校尉騎士。原本騎訛射。據百官公卿表改。

雕上條。注。武帝紀元鼎四年。原本武訛元。據前漢書改。

先甲條。詔曰。辛卯夜。若晨光十有二。明。原本卯訛亥。據前漢書改。

小步馬條。烏耗國出小步馬。原本耗訛耗。據漢書改。

宵人條。注。廣陵厲王傳三十三。原本厲訛厲。據漢書改。

卷四

鵠冠條。注。後漢輿服志。原本脫輿字。據後漢書增。

牢讓條。師古曰。牢。堅也。原本脫此六字。據師丹傳注增。

卷五

倒景條。注。郊祀志五下。原本脫此五字。據前漢書增。

子午道條。張晏注。水以天一爲牡。火以地二爲牝。原本牝訛牡。據前漢書改。

河源條。西域傳注。鄧展曰。尚書曰。導河積石。是謂河源出于積石。原本脫鄧展曰三字。又尚書曰以下誤

作張爲贊正文。並據漢書增改。

卷六

以日易月。注。文帝紀後七年。原本七訛六。據前漢書改。

貧壻條。應劭注。貧婿者。言其不常出在妻家。原本脫在字。據前漢書增。

膠葛條。齊總總揬揬其相膠葛兮。原本脫總總二字。據甘泉賦增。

卷七

幺麽條。勇如信布。強如梁籍。原本梁訛項。據後漢書改。

屬吏條。請收屬吏以謝汶汶大王。原本脫屬吏二字。據漢書增。

卷八

三老五更條。注。三老扶玉杖。五更不杖。原本脫五更不杖四字。又天子迎于門屏交拜。三老東面。原本脫三老東面四字。並據後漢書增。

駿雞屋條。注。西域大秦國傳。原本域訛城。據後漢書改。

卷九

幕南條。匈奴北徙。幕南地空。注曰。前書音義曰。沙上曰幕。卽今磧也。原本脫注曰以下十五字。據後漢書增。

卷十

原羊條。鮮卑出原羊。原本原羊訛野馬。今改。

卷十一

封禪條。封太山。禪梁父。注。時上御嵩丘山。卽位于壇南北面。原本時訛特。據續漢志改。

博士十四家條。注。禮有戴德戴聖。原本聖訛勝。今改。

卷十二

蠡擿條。注。狀洪傳。原本伏訛侯。據後漢書改。

頭山條。注云。頭山。山名也。案後漢書頭山作壺頭。與此異。

陽丁條。注。馬融傳。原本融訛馳。據後漢書改。

通鑑總類　宋沈樞撰

卷七上

宰相門。李毅免朝參令視事。案資治通鑑事在廣順二年。此列在元年。誤。

卷八上

將帥門。魏人服梁韋叡威名。原本韋訛章。據梁書改。

卷十下

鵠舉門。漢王莽爲王鳳所舉條。臣所以薦桓譚者。原本薦訛爲。據資治通鑑改。

卷十一下

內庫門。蜀譙周作仇國論。欲乘虛向秦川。原本虛訛西。據資治通鑑改。

卷十六上

隱忍門。東晉謝安爲性命忍須臾條。咸安元年。原本下安字訛亥。據資治通鑑改。

禍福門。唐王沐求官被誅條。沐家于江南。原本江訛家。據資治通鑑改。

卷十七上

變詐門。秦張儀誣獻地條。借宋之符。原本借訛併。據資治通鑑改。

卷十九下

貢獻門。漢文帝不受千里馬條。文帝元年。原本元訛二。據資治通鑑改。

背盟門。庶田彈棚成等條。赦令宣布海內。原本令訛內。據資治通鑑改。

卷二十下

辭上門。晉劉興條。越傾膝跪接。原本接訛案。據資治通鑑改。

南史識小錄　錢塘沈名蓀秀水朱昆田同撰

卷一

齊本紀。反縛黃麗。注。梁武帝舊宅在三橋。而鳳度之名鳳翔之驗也。原本而下衍有字。據南史刪。

天地圖。注。初齊高夢履而登殿。原本而訛面。據南史改。

卷二

后妃列傳。與馬相狗。注。與平章孟靈休。原本靈休二字互倒。據南史改。

獻中興賦。注。教六宮書學。原本六訛大。據南史改。

宋宗室諸王列傳。評米責錢。注。米粒皆令徹白若碎折者。原本碎訛辭。據南史改。

卷三

宋列傳。自稱鄙人。注。恩與人語。常呼位官。原本常訛諱。又位官二字互倒。據南史改。

名子以風月景山水。注。五子颺、朏、顯、寖、淪。原本寖訛逞。據南史改。

酒後好聚衆賓冠。注。邵陵王綸。原本邵訛郡。據南史改。

卷四

三過五抄。注。幼年嘗讀五經。原本經訛行。據南史改。

醜老叢來。注。左右整齊。原本闕齊字。據南史補。

爲一百字。三刻便成。注。以上到沈傳。原本沈訛僞。據南史改。

動足下牀。注。公事去矣。原本去訛上。據南史改。

鱠魚之十枚。注。事可賣餉取錢也。原本賣餉二字互倒。據南史改。

卷五

珍新。注。何叔度奉姨若所生。原本生訛住。據南史改。

炎龍之糧。注。不念杯酌之水。原本杯酌二字互倒。據南史改。

鼇嶽吐海。原本吐訛北。據南史改。

嬴山封水。注。雖有舊科。原本有訛府。據南史改。

卷六

齊宗室諸王列傳。正是汝老鼠所爲。注。穎達出爲豫章內史。原本內訛刺。據南史改。

得自服裙帽見人主。注。唯出太極四廂。原本四廂訛西廂。據南史改。

廻尺之內便疊萬里爲遙。原本爲訛非。據南史改。

齊列傳。非猪卽是狗。原本卽訛如。據南史改。

變服詐爲丈夫。注。如此伎倆還爲老嫗。原本倆還訛還之。據南史改。

此味故爲南北所推。注。崔祖思曰。原本祖思二字互倒。據南史改。

卷七

梁列傳。叔二龍於長途。注。乃以觀爲征北行參軍。原本脫乃字。復衍征字。並據南史增刪。

販粟養母。注。雖自執舟楫。閒則習業。原本楫閒訛楫閉。據南史改。

以銅鼓賣朱异作父。注。詞色少驕。原本驕訛文。據南史改。

卷八

儒林傳。錯采經帕。原本帕訛伯。據南史改。

文學傳。我詩應須大材造之。原本造訛追。據南史改。

隱逸傳。散髮被黃布帕。原本被訛破。帕訛杷。並據南史改。

恩倖傳。鴨蹴。注。俗間以細剉肉糅以薑桂。原本肉糅訛肉粽。據南史改。

北史識小錄　錢塘沈名蓀秀水朱昆田同輯

卷一

魏本紀。引宏方而落飛鳥。注。時國俗無彈。原本彈訛強。據北史改。

良口注。賈定雲幽相四州飢人。原本相訛燕。據北史改。

卷二

魏宗室諸王列傳。累魚成山。注。同牢之設。原本牢訛字。據北史改。

卷三

魏列傳。蠶飯冷菜。注。劉仁之外假長者。原本假訛永。據北史改。

時有兔在後宮。注。檢無從得入。原本從訛起。據北史改。

未能以玉爲寶。注。方尺四寸。藏之海島。原本寸訛千。島訛烏。並據北史改。

卷四

我非奴何忽此授。注。封休之爲燕郡王。原本休訛體。據北史改。

大收典籍。原本典下衍集字。據北史刪。

卷五

齊列傳。口手俱足。注。頗狄士文嘗入朝。原本狄訛使。據北史改。

卷六

周列傳。人柱國家。注。周文帝。原本周訛陷。據北史改。

更使僧誦五教耶。注。平陳之後。令無長幼悉使誦五教。原本之後令訛後以表。據北史改。

陳平渡河歸漢。注。以爲中書侍郎。原本中書訛黃門。據北史改。

隋宗室諸王列傳。但云大不是。注。其有深可嫌責者。原本深訛笑。據北史改。

卷七

儒林傳。別構戶牖。注。張吾貴從酈詮受禮。原本禮訛杞。據北史改。

藝術傳。馬上刻漏。注。世稱其妙。原本妙訛巧。據北史改。

卷八

僭爲附庸傳。頗丐。注。卑下也。原本卑訛年。據北史改。

四夷傳。羅文白布帽。原本布帽訛帶布。據北史改。

華陽國志　昔常璩撰

卷一

巴志。武王既克殷。封其宗姬於巴。原本封訛以。又巴國分遠。故於盟會希與。原本闕與字。並據何允中本改補。

漢末政衰條。業業仰前修。原本前訛有。據何本改。

江州縣郡治條。故世謂江州墮林粉也。原本林訛休。據何本改。

臨江縣枳東四百里接胸忽。原本四訛西。據何本改。

朐忍縣作山有大小石城並靈壽木鹽井靈樞原本訛訛勢據何本改
涪陵郡條世號靈文出涪靈縣郡治原本闕出字據何本補

卷二

漢中志剛寶明珠珉珣原本寶訛寶據漢書改
南鄭縣郡治條大姓李程趙氏原本氏訛公據何本改
劉先主條又遣副軍中郎將劉封乘沔水會達原本脫封字據蜀志增
蜀平條去洛一千七百里原本脫里字據何本增

卷十上

先賢士女總讚論遷京兆尹侍中長水校尉原本長訛張據後漢書改

御定月令輯要
三輔黃圖
類編三山志

四庫全書考證卷三十九

史部

十六國春秋
江南野史
三楚新錄
吳越備史
蜀檮杌
南唐史
十國春秋
宋史全文
越史略
朝鮮史略
輶軒使者絕代語釋別國方言

十六國春秋 舊題魏崔鴻撰

卷十一

後趙錄石勒得一刀銘曰石氏昌隸書刊本書下衍注一作隸書四字今刪

卷十三

俗以介子推五月五日燒死世人爲其忌故不舉餉食去年禁寒食非也刊本非也二字訛在去字上又年下衍不字並皆書載記改刪

卷十五

北曰冰井臺刊本冰井二字互倒據水經注改

卷十九

繼趙冉識書炳然且德星鎮魏宜改國號曰魏復姓冉氏刊本上冉字訛李上魏字訛衛又下魏字下衍注一作衛三字氏字下衍注一作易姓李氏六字案上文閔石虎之養孫父瞻本姓冉魏郡內黃人故閔建國爲魏而復姓冉也今並改刪

卷二十三

前燕錄仍縱賊臣屢逼京輦刊本臣訛庭據晉書改

卷二十四

又遣謁者徐孟閭丘幸等。刊本脫丘字。今增。

卷四十二

前秦錄。章逞母宋氏。其父躬自養之。刊本其父二字訛在養字下。據晉書改。

卷四十三

後燕錄。慕容垂好遊畋。嘗因獵墜馬。折前兩齒。更名爲麟。外以慕容麟爲名。內實惡而改之。案齒字下。太平御覽引此書有慕容儁卽王位六字。蓋垂初名霸。其改名由於儁。所謂惡者。儁惡之也。刊本誤脫。

卷四十五

盛口二十餘里。刊本口下衍注一作虎口四字。案上文張顯進屯盛口。下文遂戰於盛口。則此注係沿別書之訛。今刪。

以高陽王隆爲都督幽平二州諸軍事、征北大將軍、幽州牧。建留臺於龍城。以隆錄留臺尚書事。刊本牧下衍殿字。案此時官制出自慕容垂。遼西王農前在龍城。此時已召還爲侍中司隸校尉。無自建官之理。今據竹紀刪。　又魏陳留公拓跋虔使於垂。刊本跋下衍元字。案魏姓初爲拓跋。後乃改爲元。無兩姓重書之理。魏書署陳留公元虔。元是姓非名。其稱複姓者。則修史者追書之詞。觀魏書標目止稱陳留王虔可見。此書直以元虔爲名。冠以拓跋字。非。今刪。

卷四十六

慕容寶永康元年十一月庚子朔。刊本庚訛辛。案下文有戊午己未日。則月朔不應有甲子。今據魏書改。

卷四十七

遣李旱張眞駿誅之。刊本旱訛汗。據竹紀改。

卷四十九

封武興公馮萬泥爲尚書令。案興竹紀及太平御覽俱作邑。

卷五十一

又爲苻后起承華殿。高承光一倍。刊本倍訛部。據竹書改。

卷五十二

馮遵傳。爲慕容永尚書僕射武垣公。刊本垣訛桓。據魏書改。

張蒲傳。河內修武人也。刊本修訛脩。案蒲乃河間郡縣。非河內地。據魏書改。

卷五十六

後秦錄。姚興弘始四年。魏因截水中興。內外隔絕。上卒喪氣。刊本截水中興訛絕其水中。據魏書改。

秋雹損穡。豐待勁風之威。刊本穡訛風。據竹書改。

卷七十六

蜀錄。南夷校尉李毅亦遣叟兵五千助尙。刊本叟訛僰。案後漢書劉焉傳。馬騰與馮翊李傑。馬遵叟兵五千助之。注。漢世謂蜀爲叟。今據改。

卷八十五

西秦錄。其先有如弗斯引出連叱盧三部。案如弗斯引。竹載記作如弗斯。魏書作如弗。　又號之曰乞伏可汗託譯莫何。案譯。竹書作鐸。

卷八十九

南涼錄。嘉平七年。遣平遠乞伏健度帥騎五千追傳檀。刊本健訛捷。據竹書改。

卷九十一

西涼錄。彭絕千邑。聞而無烈。刊本聞訛間。今改。

卷九十四

北涼錄。飛星拱極之道。刊本極訛端。　又又命士建國。署將相。刊本脫王字。並據竹書及魏書改增。

卷九十五

永和七年。賜茂虔死。茂虔與公主款。刊本脫死茂虔三字。據魏書增。

卷一百

北燕錄。孫護傳。有犬與豕交。護見而惡之。刊本脫之字。據竹書增。

江南野史　朱龜袞撰

卷一

先主條。父榮。結交豪傑。以任俠爲事。時羣盜蜂起。朱梁統制天下。而楊行密專據淮夷。榮欲圖興復。聞賊見韶之衆甚盛。往而說韶。韶感其言。從之。遂率衆自海入淮。掠沿岸郡邑。行密帥師攻之。數敗。乃爲所擒。因捕其家。盡誅之。案陸游馬令南唐書並稱榮性謹厚。喜從浮屠遊。時號李道者。不載求附夏韶爲楊行密所誅之事。與此異。　又時先主方數歲。且異常兒。濠上一桑門與行密有故。乞收養以爲徒弟。後行密部下大將徐溫出師濠上。見先主方顏豐頤。乃攜歸爲己子。案南唐書先主流寓淮泗。楊行密奇其貌。養以爲子。後因行密長子不容。遂收養於徐媼。亦不載桑門乞養事。與此異。

卷四

朱齊丘條。先主欲致之重位。然爲溫所忌。遂署爲府中從事。案府中從事。南唐書作殿直軍判官。

卷五

孫忌條。少家貧。力學。能屬文。朱梁主舉進士。案朱梁主舉進士。南唐書作忌少爲道士。

卷六

沈彬條。因嶽觀畫山水圖詩云。須知手筆安排定。不怕山河整頓難。案須知二句。南唐書作尺素隱濟輝。

一亳分險阻與此異。

卷七

孫魴條夜坐句云。劃多灰漸冷。坐久席生痕。案南唐書作劃多灰雜蒼蚪跡。坐久烟銷寶鴨香。又題金山寺過檜坊僧定原本定訛夢據南唐書改。

卷十

朱令斌條。趫捷善射。應目原本趫訛拳應訛河並據南唐書改。

三楚新錄 宋周羽翀撰

卷三

高氏諱季興條。皆攀援賓友負士助焉原本攀援訛將拔。又未嘗不厚加金帛購求焉原本加訛無求訛宋。又致書及數萬卷原本致訛敗今並改。

吳越備史 宋錢儼撰

卷一

宋天啓三年。高駢爲其下畢師鐸所幽原本師訛施據通鑑改。

蜀檮杌 宋張唐英撰

卷上

王建天漢元年。封張飛爲靈應王。鄧艾爲彰順王。刊本彰訛彭據說郛改。

卷下

孟昶廣政十二年八月。昶游浣花溪。刊本脫溪字。又都人士女傾城游玩。刊本脫士字今並增。

南唐書 宋陸游撰

卷一

烈祖昇元元年。追尊考湯爲太祖武皇帝。案考五代史作徐太祖二字作忠字與此異。

卷二

元宗保大十二年。大饑疫。命州縣糜粥食饑者。原本糜訛靡今改。

卷五

查文徵傳。盧絳據宜州。傳檄至建元。原本缺宜州二字據本書盧絳傳補。

卷六

刁彥能傳。彥能行酒。以爪語烈祖。烈祖悟。亟起去。案五代史作酒至昇以手爪掐之八字與此異。

卷十三

劉仁贍傳。父金事吳武王有戰功。至滁州團練使。案滁州團練使。五代史作滁濠二州刺史與此異。

十國春秋 檢討吳任臣撰

卷一

吳太祖世家。俟守者易代。稍登城啓關。守者竟不鬬而潰。刊本鬬訛鬪據通鑑改。

乾寧四年。瑾與裨將侯瓚將五千騎渡淮水。刊本瓚訛纘據唐書及通鑑改。

天復二年。天子在鳳翔。注爲韓全誨等所迫。刊本脫誨字據唐書增。又馮公遣求堅木。故其船塔久用。刊本遣訛還據通鑑改。

卷二

烈祖世家。授濠淮南節度使。東南諸道行營都統。刊本南訛道據通鑑改。

高祖世家。以亳州團練使寇彥卿爲東面行營都指揮使。刊本卿訛詠據通鑑改。

天祐六年。禽全諷及將士五千人。注。且云兵事神速。刊本速訛連據釣磯立談改。

十三年。以行軍副使徐知訓充淮北行營都招討使。刊本複衍軍字據通鑑刪。

貳義元年。建宗廟社稷。設百官。刊本官訛宮據路振九國志改。

卷三

睿帝本紀。乾貞元年。東海王徐溫卒。注。五國故事云。刊本事訛國今改。

太和三年。重建豐賢院。注。其號爲紫陽觀。刊本爲訛焉今改。

卷五

陶雅傳。世咸服其有應變之略。注。雅典鄱川二十餘年。刊本鄱訛黔據九國志改。

臺濠傳。類兵踰濠而鬬。刊本濠訛濠據九國志改。

李遇傳。合肥人也。刊本缺合肥二字據九國志補。又溫復遣典客何蒐論遇使自歸。案典客五代史作客將。

卷七

劉信傳。且授信子彥英兵三千。刊本彥英二字互倒據九國志改。

王茂章傳。更其名曰景仁。已而領寧國軍節度使。刊本脫軍字據五代史增。

朱志誠傳。周璠所在。刊本在訛向據五代史改。

卷十一

殷文圭傳。草司空李德誠麻。注。曾草臨川上相麻。刊本川訛淮。相訛將。並據南唐近事改。

卷十三

田頵傳遂敗頵兵于吉陽磯。刊本脫磯字。據通鑑及唐書增。　又志誠之弓十不當瑤槊之一。刊本脫十字。據五代史增。　又以此外軍畏之。案外五代史作吳。

卷十五

南唐烈祖本紀。時江淮初定。州縣吏務賦斂。爲戰守。案吏下五代史有多武夫三字。

昇元七年。性節儉。注。嘗爲金奴。刊本脫奴字。據清異錄增。

卷十六

元宗本紀。保大十四年。周將李穀敗我兵千人于上窰。注。吾軍却。唐兵必追之。刊本却訛卽。據五代史改。

卷十七

後主本紀。後主常遣念家山破。刊本家訛江。據南史書改。

卷十九

從謙傳。雅善書法。注。用宣城諸葛筆。刊本脫諸字。據南唐拾遺記增。

卷二十

宋齊丘傳。字子嵩。注。初字超回。刊本超訛昭。據南唐書改。

卷二十一

李建勳傳。出爲昭武軍節度使。莫作尋常刺史看。刊本尋常訛循州。據五代詩話改。

張廷翰傳。論產能脫永陵于險。刊本脫訛托。今改。

卷二十二

邊鎬傳。及克湘潭。市不改肆。刊本市訛示。據南唐書改。

卷二十五

張義方傳。常令道士陳友合丹于牛頭山。注。有巨虺火吻錦鱗。鱗蜒其間。刊本鱗訛蛇。據南唐近事改。

卷二十六

陳覺傳。用宋齊丘薦。命覺爲之佐。刊本脫齊字。　又御史王仲璉主其言。刊本璉訛連。　又相倡和如出一口。刊本脫如字。並據南唐書增改。

馮延巳傳。嘗謂孫晟曰。刊本謂訛謂。據南唐書改。

卷二十七

孫晟傳。齊王景達排之。刊本達訛遂。　又會周將張永德與李重進不相能。刊本脫重字。並據南唐書改增。

劉仁贍傳。仁贍素善射。刊本素訛數。據南唐書改。

卷二十八

韓熙載傳。衣冠常製新格。注。熙載在江南造輕紗帽。刊本輕訛經。據清異錄改。

徐鉉傳。宋師圍金陵。後主遣鉉求緩兵。刊本緩訛援。據南唐書及宋史改。

高越傳。保大初。文進卒。有欲傾其家者。越上書白之。刊本白訛頗。據南唐書改。

卷二十九

毛炳傳。彭生說賦茶三片。毛氏傳經酒半升。刊本片訛斤。據南唐書改。

卷三十

郭廷謂傳。使汝主自守。豈能固哉。刊本固訛國。據南唐書改。

盧絳傳。聞其受刑之地。卽固子坡云。刊本坡訛城。據南唐書改。

張洎傳。因出帛書示之。刊本帛訛常。據南唐書改。　又太宗時。累遷禮戶二部郎中。注。亢龍无悔。實非臣子所宜言。刊本宜訛而。　又居亢无悔。卽本此亢龍无悔之語。刊本此訛无。並據宋史改。

卷三十一

洪慶元傳。國亡。歸宋爲冤句令。刊本冤訛寬。據宋史改。

卷三十二

王感化傳。感化以詞札上。注。碧山深洞恣遊邀。刊本恣訛恐。據詩話類編改。

彭利用傳。實可痛心疾首。刊本實訛賣。據南唐書改。

卷三十五

前蜀高祖本紀。鷹櫪衙使楊復恭代爲觀軍容使。刊本恭訛光。據五代史及蜀檮杌改。　又欲以蜀州來附。敬瑄殺之。刊本瑄訛眞。　又使攻東川解彭州之圍。刊本州訛城。並據通鑑改。

卷三十六

武成元年。詔重建百神廟於梓潼縣。刊本潼訛橦。據唐書地理志改。

永平二年。合數鎮之驍雄。鼓六師之威勢。刊本驍訛妖。今改。

五年。震蒙氏女爲貞帝玄珠沉江而死。刊本珠訛殊。據蜀檮杌改。

卷三十七

後主本紀。命西面招討副使王宗昱殺唐文裔于秦州。刊本宗訛全。據五代史改。

咸康元年。薄暮觀聖燈賦詩而還。注。泉激雲根月。刊本激訛嫩。　又渾疑證六通。刊本證訛澄。　又細雨濕不暗。刊本濕訛濕。並據全蜀藝文志改。

卷三十八

元膺傳。大昌軍使徐瑞常謀棄爲元膺所覺。刊本使訛師。據後卷列傳改。

卷三十九

王宗佶傳。及皇子宗懿等稍長。刊本宗訛元。據九國志改。

卷四十

周庠傳。曩詔之中。淚痕猶在。刊本痕訛浪。今改。

張勍。刊本勍訛劾。據五代史改。

卷四十二

劉鐫傳。遂詠白鹽山灑灑堆詩刺之。有樹只知引鳥雀。刊本引訛因。據五代詩話改。

卷四十三

蒲禹卿傳。後東主遊禹卿上表。注。如論萬乘之居。便是三清之境。刊本居訛君。今改。

卷四十四

鄭薰傳。武德軍節度使趙國公徐延瑫碑銘。注。將亂也其政必暴。刊本暴訛恭。今改。

總論。趙凝素以節操見。而著作鬱然。故未可沒。刊本脫未字。今增。

卷四十六

宋光嗣傳。光天中。轉宣徽南院使。刊本光天二字脫五。據五代史改。

卷四十七

僧貫休傳。重集許氏說文。刊本氏訛文。今改。

卷四十八

後蜀高祖本紀。李良請以東川兵先取遂閬。刊本脫兵字。據通鑑增。

卷四十九

後主本紀。廣政二年。引錦溪州蠻焚掠辰澧。刊本錦溪訛獎錦。據楚世家改。

十四年。通奏使高延昭固辭知樞密院。刊本脫密字。據通鑑增。

二十八年。已而賜宴于大明殿。刊本闕明字。據宋史補。

卷五十一

趙季良傳。唐徙季良果州團練使。刊本使訛史。今改。

卷五十二

李昊傳。後主悉召昊四孫授太子司儀郎舍人。刊本司訛鳳。又脫人字。並據宋史改增。

卷五十三

婁守素傳。出爲雲安榷鹽使。刊本鹽訛監。據宋史改。

李匡遠傳。年八十二卒。注。歷昌、渝、文、眉四州刺史。刊本州訛刈。據九國志改。

韋蟾傳。唐相貽範子也。刊本闕貽字。據唐書補。

侯益傳。遷武寧軍節度使。刊本脫寧字。據宋史增。

卷五十五

李琪傳。仕高祖後主爲左衛將軍。刊本闕左衛將軍四字。據宋史補。

卷五十八

南漢高祖本紀。大有十二年秋七月庚子朔。日有食之。刊本日有二字互倒。今改。

卷五十九

中宗本紀。乾和四年。陳道庠伏誅。刊本陳訛劉。據五代史改。

卷六十

後主本紀。大寶十三年。江南國主乃遣給事中魏愼儀持書遺帝。注。足下非有不得已之事。刊本脫不字。

據宋史增。　又頃者大朝南伐。竊復楚疆。刊本疆訛因。　又彼此烏合。民無定心。刊本民訛我。並據東都事略改。

卷六十四

鎮允章傳。允章迎叱達眞。刊本眞訛章。據五代史改。

卷六十七

楚武穆王世家。天成二年。道過江陵。南平王季興執光憲而奪其物。案南平王季興。五代史作荆南高季昌。

卷七十

周保權傳。居人奔竄山谷。刊本山訛出。今改。

卷七十一

廢王夫人某氏傳。大破朗兵于僕射洲。刊本洲訛河。據五代史改。

卷七十三

何仲舉傳。輸稅不及限。刊本輸訛輪。今改。

卷七十四

鄧懿文傳。爲恭孝王所殺。刊本複衍恭字。今刪。

卷七十七

吳越武肅王世家。廣明元年。新築羅城。注。適足以自縈。刊本縈訛築。據文苑英華改。　又呂素恐不能決事。刊本素訛數。今改。

光化三年。王建鎮海軍院使。非鐫刻樂石其可久乎。刊本樂訛礫。據文苑英華改。

天祐二年。仍列賓僚將校功臣名氏于碑陰。刊本校下衍賜字。今刪。

卷八十一

忠懿王世家。乾祐二年。募民能墾荒田者。勿取其稅。注。此可知穀賤之由。刊本賤訛賦。今改。

卷八十八

開寶九年宋帝宴餞于講武殿刊本脫武字據宋史增
太平興國三年嘗武庫戢兵洞閱詩書之府刊本戢訛職據宋史改

卷八十三

惟濟傳第聲言被盜刊本聲訛奪據宋史改

卷八十四

羅隱傳詩文及謔語常涉刺譏注其事遂寢刊本其訛兵據五代詩話改

卷八十八

毛勝傳至于七孔賦形治目爲最宜授懷奇令史刊本奇訛寄　又羅幼文刊本羅訛維　又南海廢事屯江小尉宜授追風使刊本脫使字並據清異錄改增

卷九十一

閩康宗本紀通文四年賜予給賞獨厚于拱宸控鶴二都刊本拱訛振據五代史改

卷九十二

景宗本紀名曦刊本曦訛羲據五代史及通鑑改　又延義謂康宗使收之刊本康訛景據五國故事改

卷九十三

陳洪進傳留汴京奉朝請刊本脫朝字據宋史增

卷九十四

繼崇傳十卒以使君實罰不當刊本君訛軍今改

卷九十五

徐寅傳又有賦五卷注磨箱礪雪分熒煌錯落刊本雪訛雲據賦藁改
翁承贊傳黃滔爲詩藁之注建水閩山無故事刊本山訛水據全唐詩改

卷九十七

齊敦仁傳梁復鏗其非刊本其訛已據五代詩話改

卷九十八

薛文傑傳惠宗遣弟延宗救之刊本宗訛政救訛殺據前卷惠宗本紀改

卷一百五

北漢英武帝本紀天會十三年帝命決城下水注之臺駐驛刊本驛訛澤據五代史改

卷一百十二

十國地理表南漢辨州注朱全忠以辨汴聲近更名勳州刊本忠訛州據五代史改

宋史全文 宋李燾編

卷一

太祖丙寅乾德四年注南漢天寶九年北漢天會十一年刊本九訛十一訛二並據前後編年改

卷二

殿前散員都虞候注環州刺史董遵誨刊本遵誨訛勃海據宋史改
上自即位數出微行條彼彈丸黑子之地刊本丸訛圓據通鑑改

卷三

太宗太平興國三年九月上御講武殿條得渤海胡旦以下七十四人刊本下訛得今改

卷五

契丹抵瀛州城下條壇隨入立庭下刊本人立二字互倒據通鑑改
是月徙敏中知河南府條嫗歎之曰彼婦人者刊本彼訛役據通鑑改

卷十三下

哲宗壬戌詔監察御史長安民條其實皆借此名以報復私怨刊本借訛惜據宋史改

卷十四

范純仁卒純仁性夷易寬簡刊本脫簡字據通鑑增
甲辰魏漢津言禹以聲爲律刊本律訛津據宋史改

越史略 不著撰人名氏

卷上

術陽王條鬱林、合浦、交阯、九眞、日南原本林下衍桂州二字又阯訛州並據史記、漢書刪改

朝鮮史略 不著撰人名氏

卷一

箕子條燕乃攻其西滿潘汗爲界原本燕訛然據史記改又案滿潘汗漢書地理志作番汗屬遼東郡

卷二

東扶餘王金蛙條行至掩淲水原本掩淲訛淹淲據漢書改

卷三

新羅紀新羅遣使如隋條造浮橋以渡大兵原本渡下衍麗兵二字今刪
新羅王遣伊餐金春秋及其子文汪案餐唐書作贊文汪作文正並與此異

聖德王條後改諱興光原本光訛先據唐書改。
景德王條諱憲英原本英訛宗據唐書改。

卷六

高麗紀肅宗明孝王諱顒案顒宋史遼史並作顒與此異。

卷八

康宗元孝王二十年金哀宗天興二年原本哀訛太據金史改。
元宗順孝王七年條王命宋君斐原本斐訛裴據元史改。

輶軒使者絕代語釋別國方言 漢揚雄撰晉郭璞注

卷一

虔儇慧也趙魏之間謂之黠或謂之鬼注言鬼黠也刊本黠訛眩據後卷改。
嶕刊本訛憮據爾雅改　又舊書雅記注雅爾雅也刊本爾雅訛小雅據下文改。
凡怒而噫噫謂之脅閔注脅閔猶涕沫也刊本涕沫訛閔穀據後卷改。
南楚江湘之間謂之歡刊本歡訛欺據說文及廣雅改。
東齊海岱之間曰亟注欺革反刊本訛許欺也據廣雅音釋改。
凡物盛多謂之寇注俗謂之寇兔刊本兔訛也據陸佃稗雅所引改。　又周鄭之間謂之假刊本假訛暇據爾雅改　又于通語也刊本語訛詞據前後文改。
抵儆會也刊本抵訛牴據廣雅改　又注觸牴刊本牴下衍也字據後卷抵音觸牴刪。
陳楚間謂之摸刊本摸訛模據永樂大典本改。
凡取物面逆謂之簒刊本簒訛篡據爾雅說文及後漢書注改。

卷二

秦有㮚鐵之鋒刊本脫秦有二字據永樂大典本增。
顯鏁盱揚觀雙也刊本雙訛隻據廣雅玉篇及廣韻改。
嫳刊本訛魏據說文及廣雅改　又凡細而有容謂之嫳或曰徥注言徥徥也刊本徥徥訛徥徥衍據說文改。
寄食爲餬注餬其口于四方刊本其訛予據左傳改。
馮齡苛怒也刊本齡訛龄據說文廣雅及玉篇廣韻改。
鐫琢也刊本琢訛啄據說文改。
朝鮮洌水之間曰葉論刊本論訛檢據玉篇改。

卷三

掛協汁也注或曰瀋汁所未能詳刊本瀋訛潘據釋名改。
南楚江湘之間謂之莽刊本莽訛芥　又注蟆毋反刊本脫反字今並改增。
蔆芡鷄頭也刊本蔆訛菱據廣雅及玉篇改。
凡草木刺人北野朝鮮之間謂之蕀刊本蕀訛棘據爾雅及廣雅改。
詐通語也刊本語訛詐據永樂大典本改。
譁罪也刊本譁訛諱據廣雅改。
稛就也刊本稛訛梱據說文及玉篇廣韻改。
撲翕葉聚也注撲屬蘂相著貌刊本蘂訛葉據永樂大典本改。

卷四

其短者謂之裋褕刊本裋訛短據漢書注改。
自關而西或謂之祇䙝注亦呼爲掩汗也刊本汗訛汙據永樂大典本改。
襦西南蜀漢謂之曲領刊本蜀訛屬據後卷改。
袀纊謂之褌刊本褌訛裈據玉篇改。
袒飾謂之直裣刊本裣訛衿據釋名廣雅及玉篇改。
緊絡謂之褊注卽小兒衣也刊本衣訛衣據說文及玉篇改。
小袴謂之被衩刊本衩訛釵據玉篇及急就篇改。
其偏者謂之襠襠刊本偏訛遍據下注改。
西南梁益之間或謂之屨刊本屨訛履據廣雅及玉篇改　又徐土邳圻之間注今下邳也圻音祁刊本下字訛在圻字下據永樂大典本改。

卷五

甑自關而東謂之甗或謂之䰞注音岑涼州呼鉹刊本涼訛梁據爾雅注及廣韻改。
盌謂之盂或謂之䥶注音謠刊本音訛語據後卷改。
海岱之間謂之儋注所謂家無儋石之儲者也刊本儲訛餘據晉書改。
關西謂之繦刊本繦下衍緶字據易左傳釋文改。
飤刊本訛飲案飤古飼字據玉篇改。
杷刊本訛杞案永樂大典作杷與廣韻合今據改。
齊楚江淮之間謂之梜注音悵怏亦音車鞅刊本亦音丁衍爲字據永樂大典本刪。
槌注縣蠶薄柱也刊本縣訛絲據玉篇及廣韻改。
東齊海岱之間謂之釋刊本釋訛樺　又注音詆刊本詆訛先並據玉篇廣韻及初學記所引改。

卷六

驟之甚者。秦晉之間謂之䮀。注外傳雙䮀司火。刊本脫司火二字。又其言䮀者。若秦晉中土謂隋耳者明也。刊本明訛明。並據永樂大典本增改。

凡物細大不純者謂之傜。注言俄傜也。刊本脫俄字。據永樂大典本增。

癔。注痺埋。刊本訛埋也。據音注例改。

揞揜錯摩藏也。刊本藏訛滅。據廣雅及玉篇改。

佚媕嬈也。刊本媕訛惕。嬈訛綏。並據廣雅改。

卷七

燕趙之郊。縣物於壺之上謂之俛。注丫俛。縣物貌。刊本脫貌字。據永樂大典本增。

卷八

鵵鴟。刊本鵵訛鴟。據廣雅改。

卷九

秦晉之間謂之舒。或謂之鎖。注音寅。刊本脫音寅二字。據永樂大典本增。

卷十一

比燕朝鮮洌水之間謂之蹢躅。注齊人又呼社公。亦言罔工。刊本罔工訛周公。據廣雅及爾雅改。

卷十二

追末隨也。刊本末訛未。據廣雅改。

卷十三

寮空也。刊本寮訛漂。據爾雅改。又注康寶空貌。刊本寮寶訛漂寶。據說文改。

御定月令輯要

卷一

歲令天道門。緒風。注。效秋冬之緒風。刊本效訛欵。據楚辭改。

十二支。注。淮南子天文訓注。刊本注訛志。今改。

六甲星。注。在華蓋之下。杠星之旁。刊本杠訛扛。據漢書天文志改。

溫柔剛寒。注。劉晝新論。刊本晝訛翹。據讀書附志、書錄解題及百子類函改。

花信風。注。立春之一候任春。案蔡芳譜。花類無名任春者。以花月令及本草綱目考之。此任春係迎春之訛。明刻蠡海集並作任春。誤。

政典門。藏冰出冰。注。其藏之也周。其用之也徧。刊本周訛固。用訛出。據左傳改。

定太陽出沒法。注。正九出乙入庚方。刊本乙訛月。今改。

民用門。農夫寒暑。注。捽草耙土。手足胼胝。刊本草訛莫。案漢書貢禹傳草作屮。注云。古草字。今據改。

牢九。案初學記等書引盧諶祭法及束晳餅賦俱作牢丸。酉陽雜俎食品亦云。龍上牢丸、陽中牢丸、白歐陽修歸田錄誤爲牢九。而蘇軾遊博羅香積寺詩、陸游食包子詩因之。陰時夫韻府并收入上聲。傳訛已久。勢難盡改。今存其說於此。

荔枝。注。白如肪。甘而多汁。刊本肪訛昉。據南方草木狀改。

山榲。注。閩人取熟者去皮核。搗和糖蜜作爲糕。刊本脫閩字。今補。

青蒿。注。秋後開細淡黃花。刊本開訛高。據圖經本草改。

楮樹。注。一種皮有斑花文。謂之斑穀。刊本脫穀字。據圖經本草增。

卷二

物候門。芸薇菜。注。秋蓺冬藏。刊本藏訛蔵。據拾遺記改。

蟹異名。注。秋冬之交。稻粱已足。各腹芒走。刊本脫各走二字。據蟹譜增。

卷三

每月令政典門。諸侯月祭。注。曰皇考廟。刊本脫廟字。今增。

雜紀門。路神通。注。成式門下騶路神通能藏石六百斤。齧碛石粟數十。刊本粟訛衆。據酉陽雜俎改。

給山水香。注。道士譚紫霄有異術。閩王昶月給山水香焚之。刊本霄訛青。據清異錄改。

卷四

春令民用門。酒名春。注。近世裴鋼作傳奇記裴航事。亦有酒名松醪春。刊本奇訛青。今改。

卷五

正月令日次門。初一日祠后土。注。桃花萬騎喧長薄。蘭葉千旗照平浦。刊本蘭訛浦。據王勃集改。

政典門。入學習舞。注。籥師掌教國子舞羽籥。刊本籥訛龠。據周禮春官改。

卷六

二月令日次門。十三日禮部選士。注。玉海開元二十四年二月十三日。移貢舉於禮部。以侍郎主之。禮部選士自此始。案玉海引此事在是年三月十二日。與通鑑系之三月壬辰者合。是書卷七內三月十二日亦引玉海此段。而此處云二月十三日。誤。又案唐書選舉志不標月日。

物候門。桐花鳳。注。二月桃花始開。是鳥翩翔其間。案此條以薛道衡、杜甫、李商隱各詩及李德裕畫桐花鳳扇賦序證之。桃花當爲桐花之訛。

卷七

三月令節序門。寒月。注。寒。平柄切。刊本柄訛柏。據經典釋文改。

物候門。紫鮮樹。刊本鮮訛鮮。案續證類本草。紫鮮乃麒麟竭樹枝間蟲所結。如白蠟。今人用以造胭脂。亦引酉陽雜俎爲說。今據改。

卷九

四月令日次門。初四日五臺慶雲注。唐憲宗元和十五年四月四日。裴度奏五臺山佛光寺慶雲現。刊本憲宗訛穆宗。據唐書改。

民用門。桑椹酒注。四民月令。刊本民訛時。今改。

鮮魚注。每四月鯖魚出後即出。刊本鯖訛鮮。據本艸綱目改。

卷十

六月令日次門。十三日魏徵諫錄注。贊事御宗、仁義爲空言。徵事太宗、仁義爲實效。故程大昌請以此接續觀鑑。刊本脫贊字。據玉海增。

卷十三

秋令天道門。太白注。張衡遇天大象賦。案此賦。今本題黃冠子李播撰。宋館閣書目題張衡撰。考張衡著靈憲。未嘗賦遇天大象。李播即淳風之父。仕隋。後爲道士。賦末所以有少微養淑、卷舌幽居之語。又賦中有殷馗識曹操事。其非出漢張衡可知。但宋趙希弁讀書附志信爲張衡撰。姑仍其舊。

卷十四

七月令天道門。流火注。敬括詩。前庭一葉下。書念忽悲秋。刊本庭訛逢。據全唐詩改。

卷十六

九月令日次門。初九日桑落酒注。即炊米九斗爲饋。刊本饋訛餉。據齊民要術改。下並改。

雜紀門。赤爵銜書注。史記周本紀有聖瑞。注。刊本注訛疏。今改。

卷十八

十月令日次門。初四日進御筆注。三省進神宗御筆一百七十五策。刊本脫一百二字。據玉海增。

卷十九

十一月令節序門。坎音注。壎坎音也。壎之爲言。動陽氣於黃泉之下。動蒸而萌。刊本動蒸訛默蒸。據白虎通改。

民用門。瑰蓂注。蓂莢十一月萌在泥中。蓂短名瑰蓂。案瑰。齊民要術作瓌。詩疏廣要作塊。並與此異。然揆其義。塊字爲長。

卷二十

十二月令政典門。制陣法注。每歲季冬。折衝都尉率五校之屬以教其軍陣。刊本校訛教。據唐書改。

立石九經注。字樣四十九卷。案金石文字記引會要作字樣四十卷。今考張參五經文字三卷。唐玄度九經字樣一卷。宜作四卷爲是。云四十卷及四十九卷者。並誤。

雜紀門。謝良輔憶長安十二時詞。刊本脫詞字。今增。

卷二十二

晝夜令政典門。奉璽程注。奉璽書使者乘馳傳。晝夜行千里爲程。刊本乘訛愛。據漢舊儀改。

物候門。有情樹注。頓遲國有樹花如牡丹。種有雌雄。必二種並種乃生。刊本頓遲二字互倒。據梁書及西陽雜俎改。

卷二十三

雜紀門。期盧橘注。與子期甫盧之橘。刊本重衍一之字。據越絕書刪。

日反三舍注。魯陽公與韓構難。戰酣日暮。援戈而撝之。刊本構訛遘。據淮南子改。

卷二十四

時訓令天道門。九州七舍注。至於淵隅。是謂高舍。刊本隅訛虞。檢淮南子亦誤。今據初學記改。

日行異名注。日初出曰明。將暮曰薄。案初學記引纂要明作旭。將暮作將落。與埤雅異。又日溫曰暖。刊本溫訛午。據埤雅及初學記改。

政典門。蓮花漏注。銅烏引水而下注。金蓮浮箭而上登。刊本下注訛下汪。據玉海改。

物候門。古鏡注。洞天清祿集。案格致叢書、唐宋叢書有宋趙希鵠洞天清錄。此祿字誤。

雜紀門。朝衙夕坐注。蘇軾杞菊賦。刊本杞作枸。據本集改。

三輔黃圖不著撰人名氏

卷一

三輔沿革條。董翳爲翟王。都高奴。刊本翳訛醫。據史記改。

卷二

長安九市條。廓開九市。通閭帶闤。旗亭五重。俯察百隧。刊本廓訛郭。五重訛重立。並據文選改。

長安八街九陌條。參塗夷庭。街衢相經。刊本衢訛街。據文選及賦彙改。

漢宮條。柃詣天梁奇寶鼓簧等宮。刊本復衍天字。據漢書刪。

卷三

甘泉宮條。武帝披其手。得玉鈎而手展。刊本披訛及。據列仙傳及西京雜記改。

卷四

池沼條。天子遣使求身毒國市竹注。從東南身毒國可數千里。得蜀賈人市利。刊本市訛來。又時粵欲與漢用船戰逐。刊本粵訛越。漢訛漢。並據漢書改。

太液池中起三山注。于地下爲機榾。以測昏明。刊本榾訛是。測訛則。又蓬萊山亦名防丘。亦名雲來。刊本來訛東。又方丈之山。一名巒雉。刊本雉訛維。並據博物志及拾遺記改。

卷五

明堂條。漢武帝造明堂注。明堂中有一殿。刊本一訛四。據漢書郊祀志改。

黛褫條。元始四年。始立宮褫注。器成匏勺。貴賦因質。刊本賦訛賤。又甘泉太陰。刊本陰訛陽。又在昌

泰卦刊本在易訛正月並據後漢書改。

觀注漢博士劉熙釋名曰觀觀也刊本熙訛熙據書錄解題及文獻通考改。

湓浦三山志　宋梁克家撰

卷二

柔親里注知溫州永嘉縣原本溫訛溫今改。

卷八

隍廟注西漢御史大夫周苛也原本苛訛昔據史記改。

卷十

聖田注沈存中筆談原本中訛申今改。

卷十一

官莊田注於以資助經費原本資訛攻今改。

卷二十一

唐循中注福州先有泉山府兵原本兵訛共據唐書改。

卷三十五

靈峰院注潮落海門高原本脫海字據陳襄集增。

卷三十六

黃蘗寺注閩雲連越邊原本閩訛關據江淹詩改。

閒居院烏窠岩注初烏窠遊餘杭巢木杪而居原本杭訛侍又脫木字並據高僧傳改增。

卷四十

所年注皆嚴潔廳宇原本廳訛斥今改。

卷四十二

鴞注方言謂之訓狐原本訓狐訛狐狸據邑黎集改。

21101000161623

[General Information]
书名=丛书集成新编　3　总类、读书指南
作者=
页数=758
SS号=10482726
出版日期=